

Population indienne inscrite selon le sexe et la résidence 1999

Direction générale de la gestion de l'information

Ministère des Affaires indiennes et du Nord canadien
Mars 2000

Publié avec l'autorisation de ministre des Affaires indiennes et du Nord canadien
Ottawa, 2000
<http://www.inac.gc.ca>

QS-3616-000-BB-A1
No de catalogue: R31-3/1999
ISBN 0-662-64795-5

© Ministre des Travaux publics et Services gouvernementaux Canada

RECONNAISSANCES

Cette publication a été préparée par Eric McGregor avec l'aide de Susane Lizotte sous la direction de David Dahm, de la Direction de la gestion de l'information ministérielle, et en collaboration avec la Direction de l'inscription des Indiens et des listes des bandes (DILB), Services fonciers et fiduciaires.

Si vous avez besoin de clarifications ou de statistiques additionnelles sur la population, veuillez composer le (819) 953-9999 ou, par courrier électronique, instat@inac.gc.ca. Vous pouvez accéder à cette publication par l'intermédiaire de notre site Internet, sous Publications à: www.inac.gc.ca.

TABLE DES MATIÈRES

Introduction	v
Organisation des données	v
Définitions des types de résidence	v
À l'intention des lecteurs	vi
Source des données	vii
Modifications administratives: Registre des Indiens 1999	viii
<u>Statistiques sommaires</u>	
Population indienne inscrite selon la région et le type de résidence au 31 décembre 1999	x
Population indienne inscrite selon le type de résidence au 31 décembre 1980-1998	xi
Les vingt bandes les plus peuplées au Canada au 31 décembre 1999	xii
Groupes d'enregistrement au Canada selon la taille au 31 décembre 1999	xiii
Population indienne inscrite, total dans les réserves et hors des réserves, selon l'âge et le sexe, au 31 décembre 1999	
Canada/Toutes les régions	xiv
Région de l'Atlantique	xvi
Région du Québec	xviii
Région de l'Ontario	xx
Région du Manitoba	xxii
Région de la Saskatchewan	xxiv
Région de l'Alberta	xxvi
Région de la Colombie-Britannique	xxviii
Région du Yukon	xxx
Région des Territoires du Nord-Ouest	xxxii

Tableaux détaillés

Population indienne inscrite selon le sexe et le type de résidence, selon le groupe, le centre de responsabilité et la région, 31 décembre 1999

Région

Canada/Toutes les régions	1
Atlantique	2
Québec	7
Ontario	14
Manitoba	35
Saskatchewan	44
Alberta	54
Colombie-Britannique	62
Yukon	89
Territoires du Nord-Ouest	92

INTRODUCTION

En vertu de la *Loi sur les Indiens* (chapitre I, paragraphe 5 (1)), le ministère des Affaires indiennes et du Nord canadien (MAINC) est tenu d'inscrire au **Registre des Indiens** le nom des individus inscrits conformément à la Loi. Le Système d'inscription des Indiens (SII) est une base de données contenant le nom des individus inscrits et une série de données supplémentaires. La *Population indienne inscrite selon le sexe et la résidence* décrit la population du SII telle qu'inscrite au 31 décembre 1999. Des statistiques descriptives sont compilées à partir du SII, telles le sexe, l'âge, la résidence, le groupe d'enregistrement, le centre de responsabilité et la région.

ORGANISATION DES DONNÉES

Les données sont divisées en deux sections principales. La première porte sur des statistiques sommaires ayant trait à la distribution selon l'âge, le sexe et le type de résidence pour toutes les régions et le Canada. La deuxième section comprend des informations détaillées sur chaque groupe d'enregistrement, selon le sexe, la résidence, le centre de responsabilité et la région. Les groupes d'enregistrement sont en ordre alphabétique par centre de responsabilité. Le numéro de groupe d'enregistrement apparaît à côté du nom du groupe (voir page xi pour la définition de groupe d'enregistrement).

DÉFINITION DES TYPES DE RÉSIDENCE

1. Dans une réserve (propre bande)

Au Registre des Indiens, les membres d'une bande ou leurs descendants qui résident dans des réserves, sur des terres de catégories 1A* et 1A-N* ou sur des terres secheltes* réservées à leur bande.

2. Dans une réserve (autre bande)

Au Registre des Indiens, les membres d'une bande ou leurs descendants qui résident dans des réserves, sur des terres de catégories 1A* et 1A-N* ou sur des terres secheltes* réservées à d'autres bandes.

3. Sur une terre de la Couronne (propre bande)

Au Registre des Indiens, les membres d'une bande ou leurs descendants qui résident sur une terre de la Couronne dans une collectivité administrée par leur bande.

4. Sur une terre de la Couronne (autre bande)

Au Registre des Indiens, les membres d'une bande ou leurs descendants qui résident sur une terre de la Couronne dans une collectivité administrée par d'autres bandes.

"...catégorie 1A... à l'usage et au bénéfice exclusifs d'une bande crie..."

"...catégorie 1A-N... à l'usage et au bénéfice exclusifs de la bande antérieure des Naskapis de Schefferville..."

Source: *Loi sur les Cris et les Naskapis du Québec. (Convention de la Baie James et du Nord québécois)*

Terres secheltes: *Loi sur l'autonomie gouvernementale de la bande indienne sechelte, 1986*

5. Sur une terre de la Couronne (aucune bande)

Au Registre des Indiens, les membres d'une bande ou leurs descendants qui résident sur une terre de la Couronne qui n'est administrée par aucune bande.

6. Hors réserve

Au Registre des Indiens, les membres d'une bande ou leurs descendants qui ne résident ni dans une réserve ni sur une terre de la Couronne.

Distinction entre les mots "Bande" et "Réserve"

Une **bande*** est un "...groupe d'Indiens...".

Une **réserve*** est: "...parcelle de terrain dont Sa Majesté est propriétaire et qu'elle a mise de côté à l'usage et au profit d'une bande..."

Au 31 décembre 1999, il y avait 610 bandes au Canada. Au moment de la rédaction de ce document, il y a 2 592 réserves.

*Source: *Loi sur les Indiens*

À L'INTENTION DES LECTEURS

Le Registre des Indiens a pour objet de contenir les noms individuels en vertu de la *Loi sur les Indiens*. Le Registre des Indiens ne contient pas le nom de toutes les personnes ayant le droit d'être inscrites en vertu de la *Loi sur les Indiens*. Il ne contient que le nom des personnes qui ont fait une demande d'inscription et dont les droits ont été certifiés. Conséquemment, les données du SII pourraient ne pas satisfaire les exigences de certaines activités statistiques (p.ex.: projections démographiques, caractéristiques sur la migration).

Il y a un délai entre le moment où un événement se produit, est déclaré et subséquemment documenté et la mise à jour du Registre des Indiens. Il est donc possible que certains événements qui se sont produits avant le 31 décembre 1999 ne soient pas inscrits au Registre des Indiens tels que documentés au 31 décembre 1999. Les exemples suivants illustrent ce concept:

1. Les nouveaux-nés ayant droit à l'inscription au moment de leur naissance peuvent n'être pas inscrits au 31 décembre. Souvent, les parents ne déclarent la naissance de leur enfant que quelques années plus tard. Il est estimé, que de toutes les naissances inscrites en 1999, 70 pourcent ont eu lieu avant 1999.
2. Le nom de personnes décédées ne sont rayés du Registre des Indiens que lorsque le MAINC est avisé officiellement des décès. Un certificat de décès ou une confirmation de décès présumé est normalement nécessaire pour rayer un nom du Registre des Indiens.
3. Les codes de résidence ne sont normalement mis à jour que lorsqu'un événement est inscrit, malgré que certaines bandes font une mise à jour plus fréquemment.

SOURCE DES DONNÉES

Des individus sont considérés comme des Indiens inscrits lorsque leurs noms apparaissent au Registre des Indiens. Les noms sont ajoutés au Registre des Indiens ou en sont rayés à partir de sources légales d'information, par exemple les certificats provinciaux de naissance ou de décès.

L'addition ou la suppression d'un nom au Registre des Indiens doit être approuvée par le Registraire, conformément à la Loi sur les Indiens.

Les points suivants peuvent modifier l'interprétation et l'utilisation

1. Les données dans les tableaux détaillés sont présentées par groupe d'enregistrement. Un groupe d'enregistrement est un terme administratif relatif à un groupe d'individus inscrits au Registre des Indiens, membres d'une bande indienne ou qui en sont les descendants. Une bande relève habituellement d'un seul groupe d'enregistrement, sauf dans les trois cas suivants: la bande de "Six-Nations of the Grand River" en Ontario est constituée de 13 groupes d'enregistrement (page xii); la bande de Stoney en Alberta est constituée de trois groupes d'enregistrement, Stoney (Chiniki), Stoney (Wesley) et Stoney (Bears paw); et les Premières nations de Champagne et de Aishihik dans la région du Yukon comprend deux groupes d'enregistrement, Aishihik et Champagne. Les groupes d'enregistrement reliés à ces bandes sont mentionnés dans les tableaux détaillés.
2. L'affiliation d'un individu à un groupe d'enregistrement dans le système d'inscription des Indiens est basée sur la descendance et peut avoir très peu de relation avec les règles d'appartenance de la bande locale. Les bandes peuvent exercer leur droit d'implanter leurs règles d'appartenance en vertu de l'article 10 de la *Loi sur les Indiens*. Présentement, **234** bandes l'on fait. L'inscription peut aussi être déterminée par d'autres lois que la *Loi sur les Indiens*, telle que *Les Cris et les Naskapis du Québec* (9 bandes), *l'Autonomie gouvernementale de la bande indienne Sechelte* (1 bande) et *l'Autonomie gouvernementale des Premières Nations du Yukon* (6 bandes). Les statistiques de cette publication tiennent compte des individus inscrits dans un groupe d'enregistrement sans tenir compte de leur appartenance à une bande.
3. Seuls les comptes des codes de résidence 1 et 3 indiquent le lieu de résidence des individus. Les comptes des codes de résidence 2, 4, 5 et 6 n'indiquent pas nécessairement le lieu de résidence des individus.

MODIFICATIONS ADMINISTRATIVES - REGISTRE DES INDIENS 1999

Le district de Bruce en Ontario a été éliminé. Chippewas of Nawash First Nation et Saugeen font maintenant partie du District Sud.

Groupes visés par région en 1998	Modification du nom par région en 1999
Région du Québec	
Montagnais de Schefferville (301-087) Mingan (301-082) Obedjiwan (377-079)	Les Innus de Ekuanitshit La Nation Innu Matimekush-Lac John Atikamekw d'Opitciwan
Région de l'Ontario	
Big Island (492-125) Lansdowne House (492-239) Ojibways of Onegaming (492-131) West Bay (411-181)	Anishnaabeg of Naongashiing Neskantaga First Nation Ojibways of Onigaming First Nation M'Chigeeng First Nation
Région du Manitoba	
God's River (501-302) Jackhead (501-268) Mathias Colomb (501-311; divided) Mathias Colomb (501-311; divided)	Manto Sipi Cree Nation Kinonjeoshtegon First Nation Mathias Colomb Marcel Colomb First Nation (501-328)
Région de l'Alberta	
Duncan's (700-451) Ermineskin (700-443) Sturgeon Lake (700-455)	Duncan's First Nation Ermineskin Tribe Sturgeon Lake Cree Nation
Région de la Colombie-Britannique	
Kwa-Wa-Aineuk (923-627) Mamalilikulla (923-629)	Gwawaenuk Tribe Mamalilikulla-Qwe'Qwa'Sot'Em
Région des Territoires du Nord-ouest	
Jean Marie River Dene (191-770)	Jean Marie River First Nation

STATISTIQUES SOMMAIRES

Population indienne inscrite selon la région et le type de résidence au 31 décembre 1999

Région	Nombre de bandes	Population a + b + c	Sur réserve			Sur une terre de la Couronne				Hors réserve (c) 6
			Propre bande 1	Autre bande 2	(a) Total 1 + 2	Propre bande 3	Autre bande 4	Aucune bande 5	(b) Total 3 + 4 + 5	
Atlantique	31	25,835	16,378	348	16,726	0	0	20	20	9,089
Québec	39	62,291	42,051	621	42,672	1,169	19	14	1,202	18,417
Ontario *	126	150,236	72,265	2,057	74,322	1,836	52	86	1,974	73,940
Manitoba	62	104,099	66,217	701	66,918	596	0	1,222	1,818	35,363
Saskatchewan	70	103,414	47,957	3,171	51,128	1,560	2	189	1,751	50,535
Alberta *	43	82,699	50,514	1,565	52,079	1,970	156	583	2,709	27,911
Colombie-Britannique	197	108,723	51,475	4,469	55,944	595	10	164	769	52,010
Yukon *	16	7,531	639	54	693	2,846	290	9	3,145	3,693
Territoires du Nord-ouest	26	15,062	212	13	225	10,449	223	11	10,683	4,154
Canada	610	659,890	347,708	12,999	360,707	21,021	752	2,298	24,071	275,112

* Voir page vii pour la liste des groupes d'enregistrement affiliés à une bande

Population indienne inscrite selon le type de résidence au 31 décembre 1980 - 1998

Year	Nombre bandes	Population a + b + c	Sur réserve			Sur une terre de la Couronne				Hors réserve (c) 6
			Propre bande 1	Autre bande 2	(a) Total 1 + 2	Propre bande 3	Autre bande 4	Aucune bande 5	(b) Total 3 + 4 + 5	
1980	575	316,737	198,268	1,907	200,175	13,506	460	9,517	23,483	93,079
1981	576	323,782	200,992	2,525	203,517	13,040	611	10,324	23,975	96,290
1982	577	332,178	207,102	3,677	210,779	13,414	1,120	10,327	24,861	96,538
1983	578	341,968	214,408	3,709	218,117	13,692	1,125	10,622	25,439	98,412
1984	581	348,809	219,445	3,724	223,169	13,648	1,124	10,767	25,539	100,101
1985	592	360,241	224,345	4,172	228,517	18,871	1,097	7,211	27,179	104,545
1986	592	387,829	230,977	4,665	235,642	19,822	1,179	7,544	28,545	123,642
1987	592	415,898	237,435	5,402	242,837	17,117	1,317	7,203	25,637	147,424
1988	593	443,884	247,240	6,834	254,074	12,778	1,110	5,804	19,692	170,118
1989	596	466,337	252,969	7,791	260,760	16,496	610	1,805	18,911	186,666
1990	601	490,178	264,842	9,150	273,992	16,815	647	1,750	19,212	196,974
1991	603	511,791	274,829	9,820	284,649	17,406	639	2,065	20,110	207,032
1992	604	533,461	285,077	9,955	295,032	18,054	693	1,884	20,631	217,798
1993	605	553,316	294,895	10,352	305,247	18,600	639	1,958	21,197	226,872
1994	607	573,657	303,898	10,945	314,843	19,077	658	2,065	21,800	237,014
1995	608	593,050	314,058	11,395	325,453	19,676	720	2,070	22,466	245,131
1996	609	610,874	319,127	12,162	331,289	20,211	738	2,131	23,080	256,505
1997	608	627,435	329,431	12,394	341,825	21,049	733	2,199	23,981	261,629
1998	609	642,414	338,880	12,791	351,671	21,063	753	2,240	24,056	266,687

Les vingt bandes les plus peuplées au Canada au 31 décembre 1999

Bande	Région	Population du Registre des Indiens
Six Nations of the Grand River (479-121) ¹	Ontario	20,435
Mohawks of Akwesasne (479-159)	Ontario	9,260
Blood (700-435)	Alberta	8,840
Kahnawake (373-070)	Québec	8,793
Saddle Lake (731-462)	Alberta	7,466
Lac La Ronge (691-353)	Saskatchewan	6,955
Peguis (501-269)	Manitoba	6,948
Mohawks of the Bay of Quinte (479-164)	Ontario	6,921
Peter Ballantyne Cree Nation (691-355)	Saskatchewan	6,601
Wikwemikong (411-175)	Ontario	6,347
Fort Alexander (501-262)	Manitoba	5,799
Samson (700-444)	Alberta	5,582
Bigstone Cree Nation (700-458)	Alberta	5,564
Cross Lake First Nation (501-276)	Manitoba	5,508
Norway House Cree Nation (501-278)	Manitoba	5,401
Siksika Nation (700-430)	Alberta	5,167
Oneida Nation of the Thames (479-169)	Ontario	4,641
Montagnais du Lac St-Jean (377-076)	Québec	4,509
Sandy Bay (501-283)	Manitoba	4,420
Nisichawayasihk Cree Nation (501-313)	Manitoba	4,377

¹La bande Six Nations of the Grand River comprend les 13 groupes d'enregistrement suivants:

Bay of Quinte Mohawk, Bearfoot Onondaga, Delaware, Konadaha Seneca, Lower Cayuga, Lower Mohawk, Niharondasa Seneca, Oneida, Onondaga Clear Sky, Tuscarora, Upper Cayuga, Upper Mohawk, Walker Mohawk

Groupes d'enregistrement au Canada selon la taille au 31 décembre 1999

Population totale

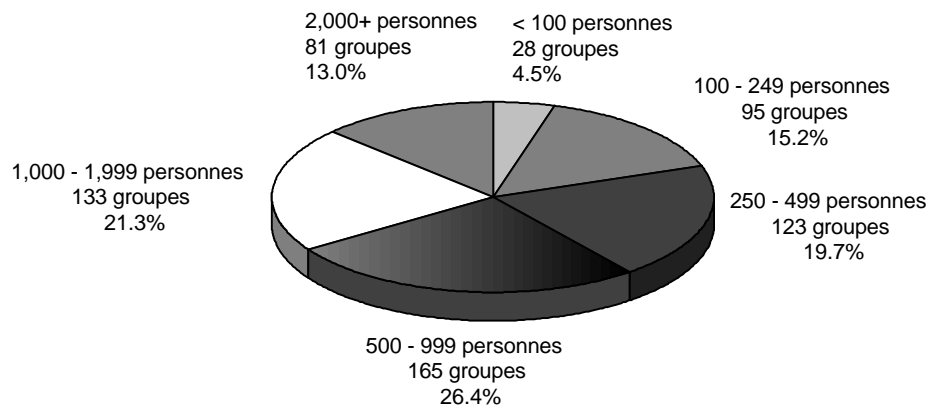

Population dans les réserves

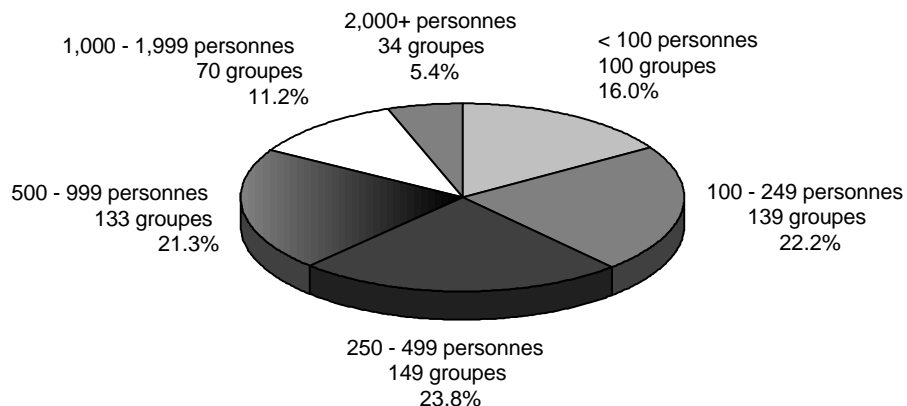

Nombre total de groupes d'enregistrement
 625

Effectif moyen des groupes d'enregistrement
 1056

Canada**Population indienne inscrite, total dans les réserves et hors des réserves, selon l'âge et le sexe, au 31 décembre 1999**

Âge	Sur réserve				Hors réserve				Total			
	Hommes		Femmes		Hommes		Femmes		Hommes		Femmes	
	#	%	#	%	#	%	#	%	#	%	#	%
0-4	19,978	5.2	18,815	4.9	9,143	3.3	8,852	3.2	29,121	4.4	27,667	4.2
5-9	25,537	6.6	24,236	6.3	13,327	4.8	12,744	4.6	38,864	5.9	36,980	5.6
10-14	22,632	5.9	21,293	5.5	12,767	4.6	12,390	4.5	35,399	5.4	33,683	5.1
15-19	19,375	5.0	18,562	4.8	11,655	4.2	11,373	4.1	31,030	4.7	29,935	4.5
20-24	17,155	4.5	16,141	4.2	11,159	4.1	11,624	4.2	28,314	4.3	27,765	4.2
25-29	16,311	4.2	15,425	4.0	12,225	4.4	13,134	4.8	28,536	4.3	28,559	4.3
30-34	15,623	4.1	14,745	3.8	12,647	4.6	14,064	5.1	28,270	4.3	28,809	4.4
35-39	14,442	3.8	14,048	3.7	11,892	4.3	14,410	5.2	26,334	4.0	28,458	4.3
40-44	11,723	3.0	11,424	3.0	9,125	3.3	12,356	4.5	20,848	3.2	23,780	3.6
45-49	8,925	2.3	8,485	2.2	6,521	2.4	9,798	3.6	15,446	2.3	18,283	2.8
50-54	6,994	1.8	6,606	1.7	4,932	1.8	7,858	2.9	11,926	1.8	14,464	2.2
55-59	5,133	1.3	5,126	1.3	3,533	1.3	5,683	2.1	8,666	1.3	10,809	1.6
60-64	3,987	1.0	4,191	1.1	2,475	0.9	4,370	1.6	6,462	1.0	8,561	1.3
65 +	8,373	2.2	9,493	2.5	5,551	2.0	9,502	3.5	13,924	2.1	18,995	2.9
Âge inconnu							2				2	
Total	196,188	51.0	188,590	49.0	126,952	46.1	148,160	53.9	323,140	49.0	336,750	51.0
Total - deux sexes	384,778				275,112				659,890			
	58%				42%				100%			

Nota: La catégorie "dans les réserves" comprend les Indiens des réserves et ceux qui vivent sur une terre de la Couronne.

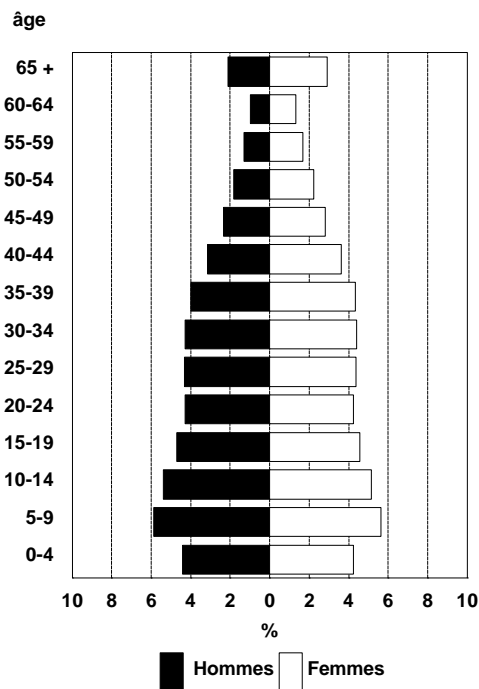
Population indienne inscrite, total (659 890), selon l'âge et le sexe, au 31 décembre 1999

Nota: Les graphiques âge-sexe illustrent la proportion homme-femme de la population par groupe d'âge. Dans le graphique de gauche, 4,4% de la population est masculine et âgée de 0 à 4 ans.

Canada

Population indienne inscrite, dans les réserves et hors des réserves, selon l'âge et le sexe, au 31 décembre 1999

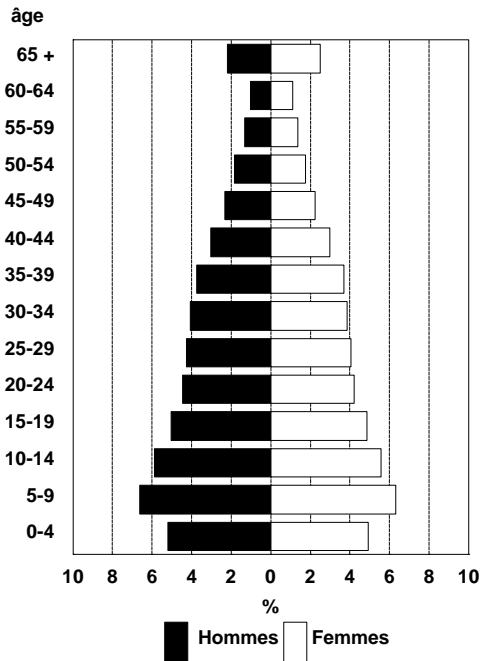
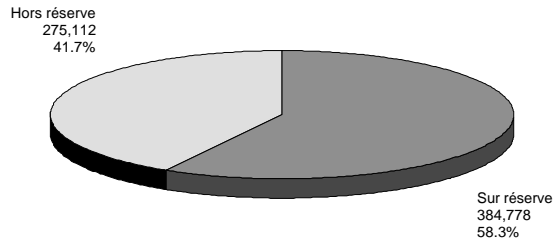
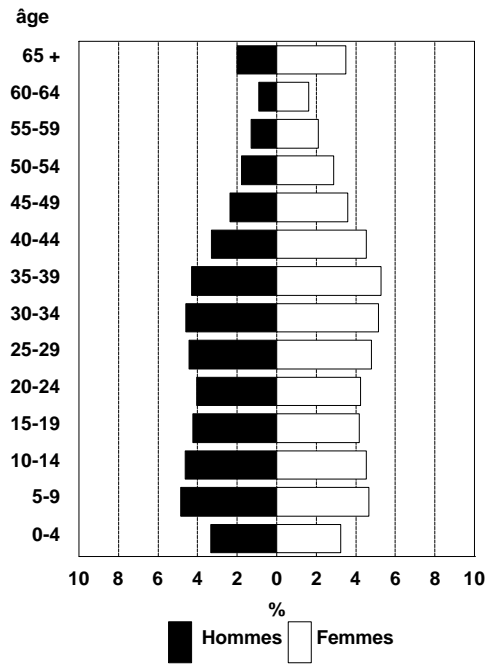

Région de l'Atlantique

Population indienne inscrite, total dans les réserves et hors des réserves, selon l'âge et le sexe, au 31 décembre 1999

Âge	Sur réserve				Hors réserve				Total			
	Hommes		Femmes		Hommes		Femmes		Hommes		Femmes	
	#	%	#	%	#	%	#	%	#	%	#	%
0-4	923	5.5	882	5.3	211	2.3	211	2.3	1,134	4.4	1,093	4.2
5-9	1,039	6.2	966	5.8	343	3.8	310	3.4	1,382	5.3	1,276	4.9
10-14	903	5.4	823	4.9	312	3.4	314	3.5	1,215	4.7	1,137	4.4
15-19	786	4.7	793	4.7	323	3.6	370	4.1	1,109	4.3	1,163	4.5
20-24	763	4.6	700	4.2	340	3.7	380	4.2	1,103	4.3	1,080	4.2
25-29	776	4.6	684	4.1	412	4.5	423	4.7	1,188	4.6	1,107	4.3
30-34	751	4.5	737	4.4	428	4.7	466	5.1	1,179	4.6	1,203	4.7
35-39	621	3.7	679	4.1	417	4.6	519	5.7	1,038	4.0	1,198	4.6
40-44	567	3.4	504	3.0	338	3.7	525	5.8	905	3.5	1,029	4.0
45-49	399	2.4	419	2.5	241	2.7	405	4.5	640	2.5	824	3.2
50-54	316	1.9	329	2.0	178	2.0	355	3.9	494	1.9	684	2.6
55-59	185	1.1	231	1.4	137	1.5	232	2.6	322	1.2	463	1.8
60-64	157	0.9	187	1.1	98	1.1	180	2.0	255	1.0	367	1.4
65 +	293	1.7	333	2.0	222	2.4	399	4.4	515	2.0	732	2.8
Âge inconnu												
Total	8,479	50.6	8,267	49.4	4,000	44.0	5,089	56.0	12,479	48.3	13,356	51.7
Total - deux sexes	16,746				9,089				25,835			
	65%				35%				100%			

Nota: La catégorie "dans les réserves" comprend les Indiens des réserves et ceux qui vivent sur une terre de la Couronne.

Population indienne inscrite, total (25 835), selon l'âge et le sexe, au 31 décembre 1999

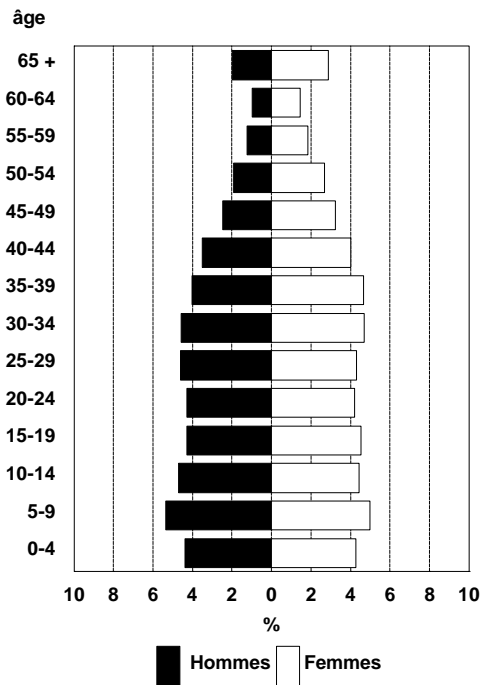

Nota: Les graphiques âge-sexe illustrent la proportion homme-femme de la population par groupe d'âge. Dans le graphique de gauche, 4,4% de la population est masculine et âgée de 0 à 4 ans.

Région de l'Atlantique

Population indienne inscrite, dans les réserves et hors des réserves, selon l'âge et le sexe, au 31 décembre 1999

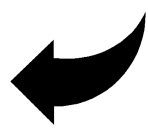
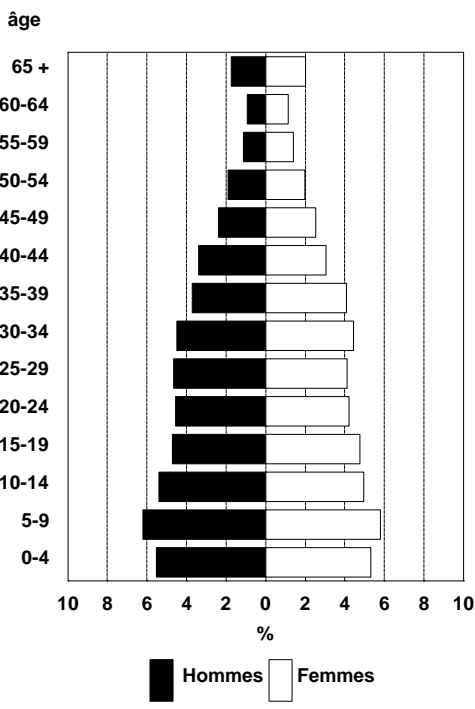
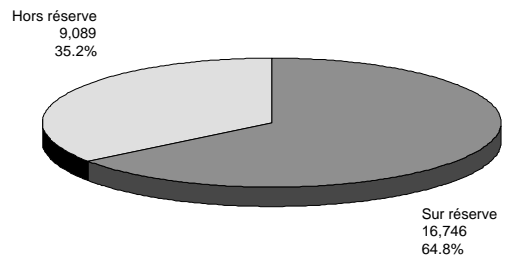
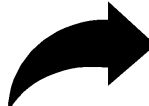
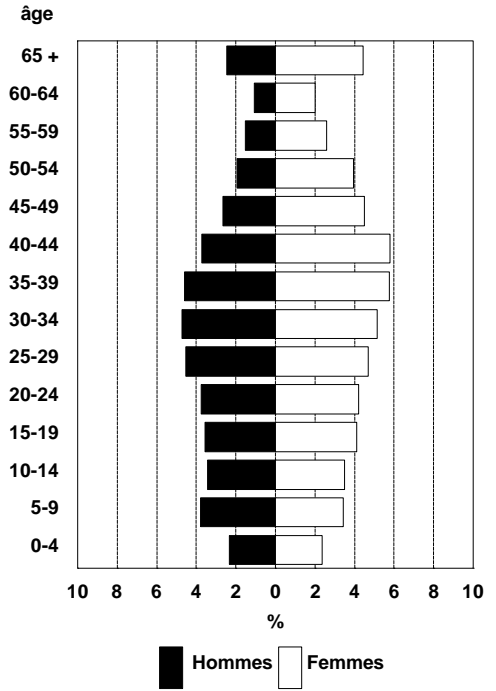

Région du Québec

Population indienne inscrite, total dans les réserves et hors des réserves, selon l'âge et le sexe, au 31 décembre 1999

Âge	Sur réserve				Hors réserve				Total			
	Hommes		Femmes		Hommes		Femmes		Hommes		Femmes	
	#	%	#	%	#	%	#	%	#	%	#	%
0-4	2,044	4.7	1,947	4.4	362	2.0	353	1.9	2,406	3.9	2,300	3.7
5-9	2,633	6.0	2,495	5.7	576	3.1	550	3.0	3,209	5.2	3,045	4.9
10-14	2,198	5.0	2,154	4.9	593	3.2	582	3.2	2,791	4.5	2,736	4.4
15-19	1,962	4.5	1,864	4.2	610	3.3	619	3.4	2,572	4.1	2,483	4.0
20-24	1,868	4.3	1,726	3.9	666	3.6	671	3.6	2,534	4.1	2,397	3.8
25-29	1,905	4.3	1,859	4.2	721	3.9	750	4.1	2,626	4.2	2,609	4.2
30-34	1,825	4.2	1,810	4.1	767	4.2	870	4.7	2,592	4.2	2,680	4.3
35-39	1,691	3.9	1,679	3.8	806	4.4	982	5.3	2,497	4.0	2,661	4.3
40-44	1,360	3.1	1,487	3.4	735	4.0	1,013	5.5	2,095	3.4	2,500	4.0
45-49	1,067	2.4	1,077	2.5	612	3.3	795	4.3	1,679	2.7	1,872	3.0
50-54	862	2.0	943	2.1	468	2.5	701	3.8	1,330	2.1	1,644	2.6
55-59	638	1.4	759	1.7	361	2.0	539	2.9	999	1.6	1,298	2.1
60-64	525	1.2	639	1.5	246	1.3	449	2.4	771	1.2	1,088	1.7
65 +	1,242	2.8	1,615	3.7	711	3.9	1,309	7.1	1,953	3.1	2,924	4.7
Âge inconnu												
Total	21,820	49.7	22,054	50.3	8,234	44.7	10,183	55.3	30,054	48.2	32,237	51.8
Total - deux sexes	43,874				18,417				62,291			
	70%				30%				100%			

Nota: La catégorie "dans les réserves" comprend les Indiens des réserves et ceux qui vivent sur une terre de la Couronne.

Population indienne inscrite, total (62 291), selon l'âge et le sexe, au 31 décembre 1999

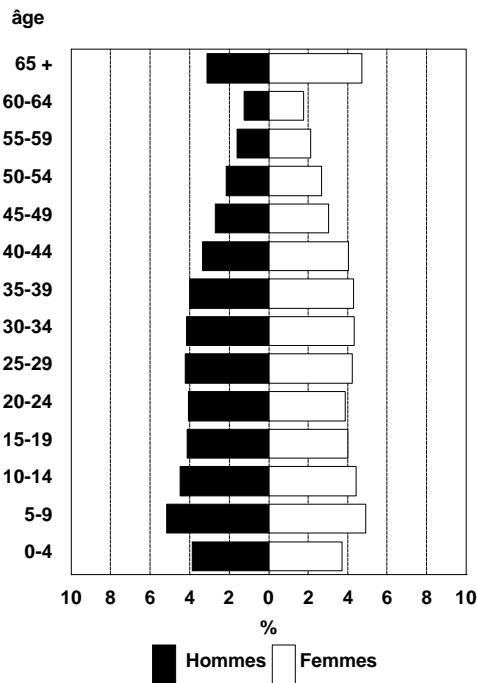

Nota: Les graphiques âge-sexe illustrent la proportion homme-femme de la population par groupe d'âge. Dans le graphique de gauche, 3,9% de la population est masculine et âgée de 0 à 4 ans.

Région du Québec

Population indienne inscrite, dans les réserves et hors des réserves, selon l'âge et le sexe, au 31 décembre 1999

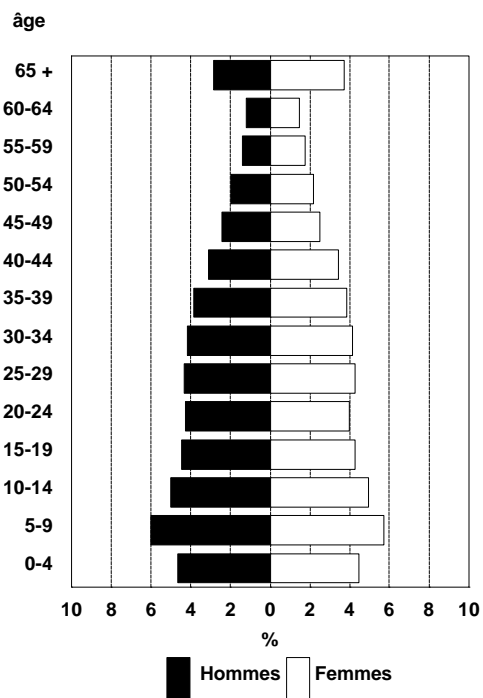
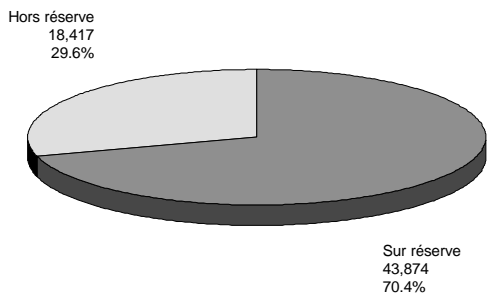
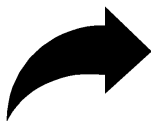
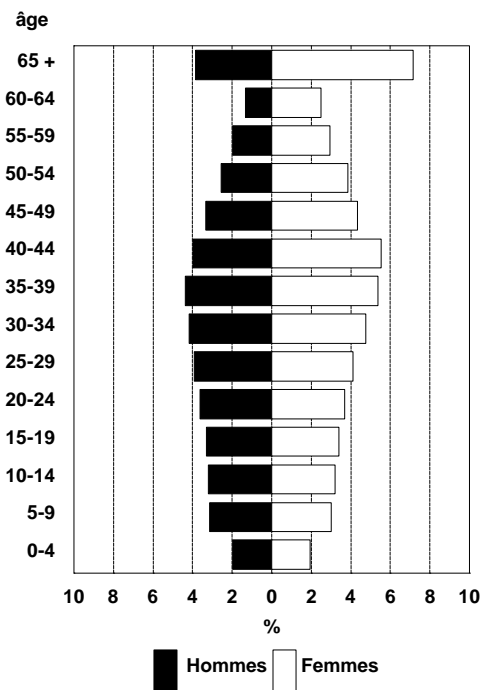

Région de l'Ontario

Population indienne inscrite, total dans les réserves et hors des réserves, selon l'âge et le sexe, au 31 décembre 1999

Âge	Sur réserve				Hors réserve				Total			
	Hommes		Femmes		Hommes		Femmes		Hommes		Femmes	
	#	%	#	%	#	%	#	%	#	%	#	%
0-4	3,328	4.4	3,067	4.0	1,682	2.3	1,602	2.2	5,010	3.3	4,669	3.1
5-9	4,392	5.8	4,299	5.6	2,712	3.7	2,510	3.4	7,104	4.7	6,809	4.5
10-14	4,188	5.5	3,847	5.0	2,698	3.6	2,604	3.5	6,886	4.6	6,451	4.3
15-19	3,698	4.8	3,626	4.8	2,712	3.7	2,682	3.6	6,410	4.3	6,308	4.2
20-24	3,372	4.4	3,268	4.3	2,860	3.9	2,846	3.8	6,232	4.1	6,114	4.1
25-29	3,168	4.2	2,984	3.9	3,226	4.4	3,376	4.6	6,394	4.3	6,360	4.2
30-34	3,154	4.1	2,988	3.9	3,433	4.6	3,641	4.9	6,587	4.4	6,629	4.4
35-39	3,023	4.0	2,942	3.9	3,530	4.8	4,036	5.5	6,553	4.4	6,978	4.6
40-44	2,663	3.5	2,585	3.4	2,852	3.9	3,653	4.9	5,515	3.7	6,238	4.2
45-49	1,972	2.6	1,987	2.6	2,182	3.0	3,074	4.2	4,154	2.8	5,061	3.4
50-54	1,571	2.1	1,489	2.0	1,799	2.4	2,633	3.6	3,370	2.2	4,122	2.7
55-59	1,158	1.5	1,272	1.7	1,266	1.7	1,936	2.6	2,424	1.6	3,208	2.1
60-64	928	1.2	1,015	1.3	904	1.2	1,508	2.0	1,832	1.2	2,523	1.7
65 +	1,948	2.6	2,364	3.1	2,268	3.1	3,714	5.0	4,216	2.8	6,078	4.0
Âge inconnu							1	0.0			1	0.0
Total	38,563	50.5	37,733	49.5	34,124	46.2	39,816	53.8	72,687	48.4	77,549	51.6
Total - deux sexes	76,296				73,940				150,236			
	51%				49%				100%			

Nota: La catégorie "dans les réserves" comprend les Indiens des réserves et ceux qui vivent sur une terre de la Couronne.

Population indienne inscrite, total (150 236), selon l'âge et le sexe, au 31 décembre 1999

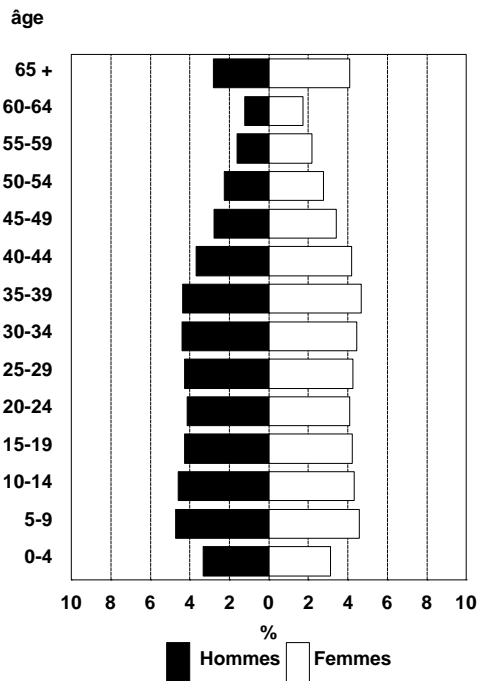

Nota: Les graphiques âge-sexe illustrent la proportion homme-femme de la population par groupe d'âge. Dans le graphique de gauche, 3,3% de la population est masculine et âgée de 0 à 4 ans.

Région de l'Ontario

Population indienne inscrite, dans les réserves et hors des réserves, selon l'âge et le sexe, au 31 décembre 1999

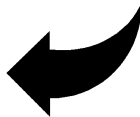
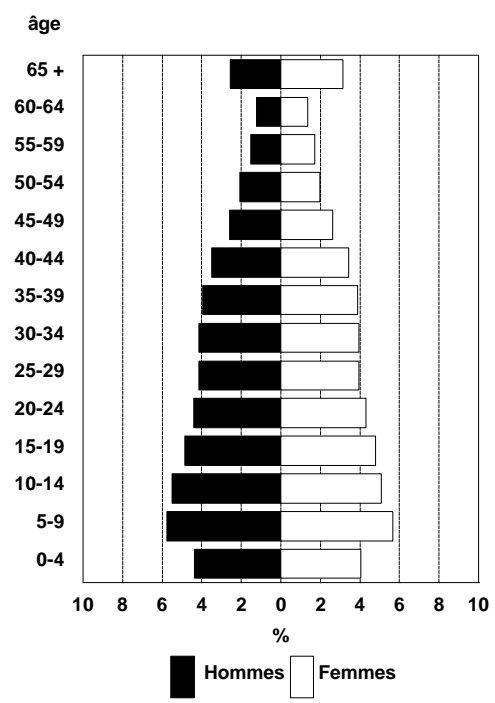
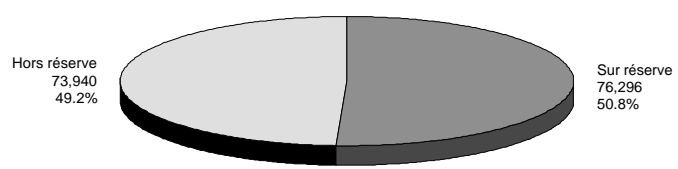
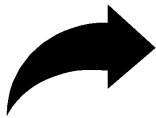
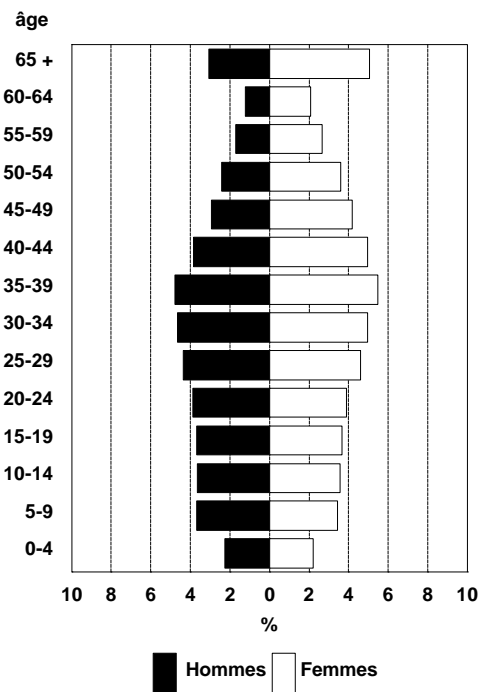

Région du Manitoba

Population indienne inscrite, total dans les réserves et hors des réserves, selon l'âge et le sexe, au 31 décembre 1999

Âge	Sur réserve				Hors réserve				Total			
	Hommes		Femmes		Hommes		Femmes		Hommes		Femmes	
	#	%	#	%	#	%	#	%	#	%	#	%
0-4	4,350	6.3	4,118	6.0	1,551	4.4	1,497	4.2	5,901	5.7	5,615	5.4
5-9	5,074	7.4	4,880	7.1	2,039	5.8	2,042	5.8	7,113	6.8	6,922	6.6
10-14	4,221	6.1	4,028	5.9	1,778	5.0	1,769	5.0	5,999	5.8	5,797	5.6
15-19	3,554	5.2	3,281	4.8	1,548	4.4	1,424	4.0	5,102	4.9	4,705	4.5
20-24	3,142	4.6	2,930	4.3	1,439	4.1	1,475	4.2	4,581	4.4	4,405	4.2
25-29	3,048	4.4	2,876	4.2	1,504	4.3	1,715	4.8	4,552	4.4	4,591	4.4
30-34	2,762	4.0	2,612	3.8	1,599	4.5	1,789	5.1	4,361	4.2	4,401	4.2
35-39	2,396	3.5	2,266	3.3	1,446	4.1	1,842	5.2	3,842	3.7	4,108	3.9
40-44	1,826	2.7	1,700	2.5	1,056	3.0	1,426	4.0	2,882	2.8	3,126	3.0
45-49	1,336	1.9	1,260	1.8	748	2.1	1,139	3.2	2,084	2.0	2,399	2.3
50-54	1,074	1.6	963	1.4	554	1.6	825	2.3	1,628	1.6	1,788	1.7
55-59	783	1.4	744	1.1	372	1.1	592	1.7	1,155	1.1	1,336	1.3
60-64	587	0.9	584	0.8	261	0.7	505	1.4	848	0.8	1,089	1.0
65 +	1,170	1.7	1,171	1.7	558	1.6	870	2.5	1,728	1.7	2,041	2.0
Âge inconnu												
Total	35,323	51.4	33,413	48.6	16,453	46.5	18,910	53.5	51,776	49.7	52,323	50.3
Total - deux sexes	68,736				35,363				104,099			
	66%				34%				100%			

Nota: La catégorie "dans les réserves" comprend les Indiens des réserves et ceux qui vivent sur une terre de la Couronne.

Population indienne inscrite, total (104 099), selon l'âge et le sexe, au 31 décembre 1999

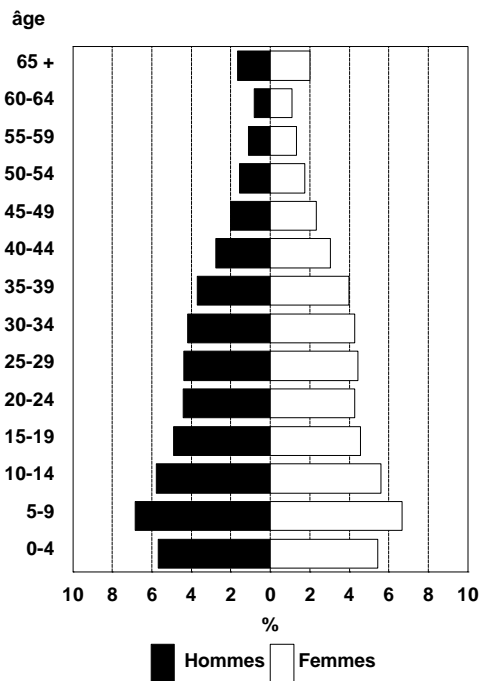

Nota: Les graphiques âge-sexe illustrent la proportion homme-femme de la population par groupe d'âge. Dans le graphique de gauche, 5,7% de la population est masculine et âgée de 0 à 4 ans.

Région du Manitoba

Population indienne inscrite, dans les réserves et hors des réserves, selon l'âge et le sexe, au 31 décembre 1999

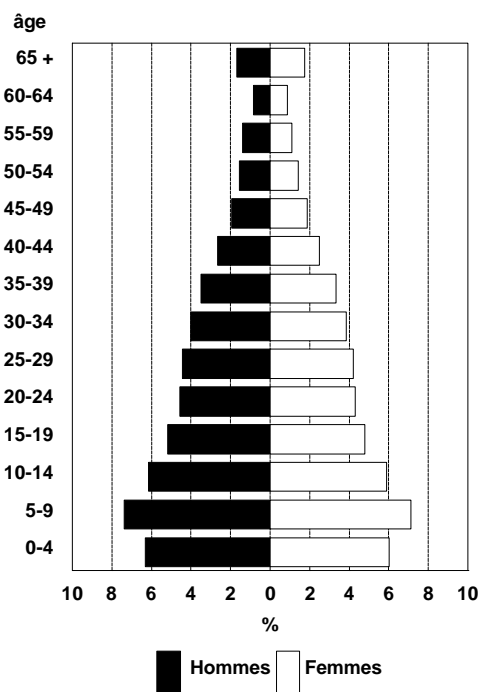
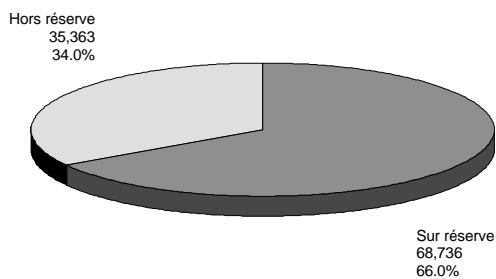
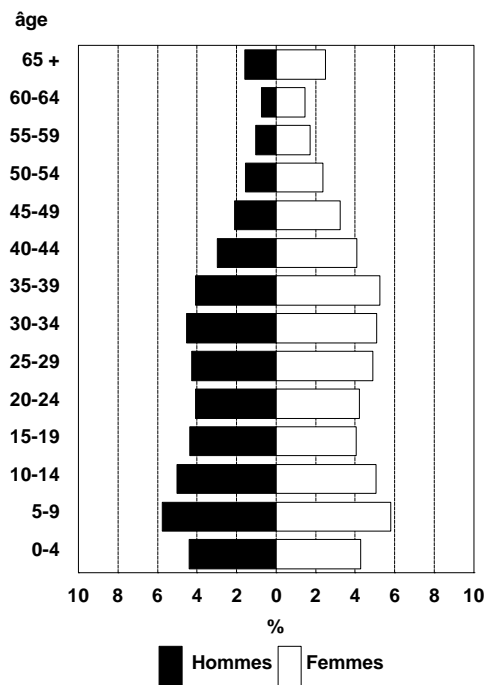

Région de la Saskatchewan

Population indienne inscrite, total dans les réserves et hors des réserves, selon l'âge et le sexe, au 31 décembre 1999

Âge	Sur réserve				Hors réserve				Total			
	Hommes		Femmes		Hommes		Femmes		Hommes		Femmes	
	#	%	#	%	#	%	#	%	#	%	#	%
0-4	3,165	6.0	3,085	5.8	2,288	4.5	2,279	4.5	5,453	5.3	5,364	5.2
5-9	4,136	7.8	3,947	7.5	3,215	6.4	3,106	6.1	7,351	7.1	7,053	6.8
10-14	3,510	6.6	3,337	6.3	3,112	6.2	2,964	5.9	6,622	6.4	6,301	6.1
15-19	2,808	5.3	2,698	5.1	2,568	5.1	2,477	4.9	5,376	5.2	5,175	5.0
20-24	2,473	4.7	2,300	4.3	2,152	4.3	2,331	4.6	4,625	4.5	4,631	4.5
25-29	2,289	4.3	2,190	4.1	2,220	4.4	2,463	4.9	4,509	4.4	4,653	4.5
30-34	2,065	3.9	1,898	3.6	2,249	4.5	2,605	5.2	4,314	4.2	4,503	4.4
35-39	1,665	3.1	1,555	2.9	1,963	3.9	2,294	4.5	3,628	3.5	3,849	3.7
40-44	1,348	2.5	1,235	2.3	1,367	2.7	1,804	3.6	2,715	2.6	3,039	2.9
45-49	1,038	2.0	868	1.6	865	1.7	1,305	2.6	1,903	1.8	2,173	2.1
50-54	778	1.5	699	1.3	584	1.2	978	1.9	1,362	1.3	1,677	1.6
55-59	558	1.4	460	0.9	410	0.8	688	1.4	968	0.9	1,148	1.1
60-64	427	0.8	415	0.8	297	0.6	498	1.0	724	0.7	913	0.9
65 +	963	1.8	969	1.8	509	1.0	944	1.9	1,472	1.4	1,913	1.8
Âge inconnu												
Total	27,223	51.5	25,656	48.5	23,799	47.1	26,736	52.9	51,022	49.3	52,392	50.7
Total - deux sexes	52,879				50,535				103,414			
	51%				49%				100%			

Nota: La catégorie "dans les réserves" comprend les Indiens des réserves et ceux qui vivent sur une terre de la Couronne.

Population indienne inscrite, total (103 414), selon l'âge et le sexe, au 31 décembre 1999

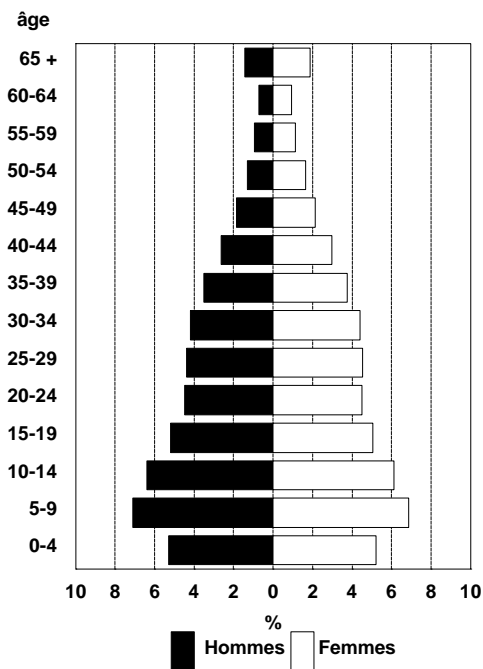

Nota: Les graphiques âge-sexe illustrent la proportion homme-femme de la population par groupe d'âge. Dans le graphique de gauche, 5,3% de la population est masculine et âgée de 0 à 4 ans.

Région de la Saskatchewan

Population indienne inscrite, dans les réserves et hors des réserves, selon l'âge et le sexe, au 31 décembre 1999

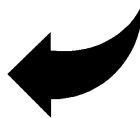
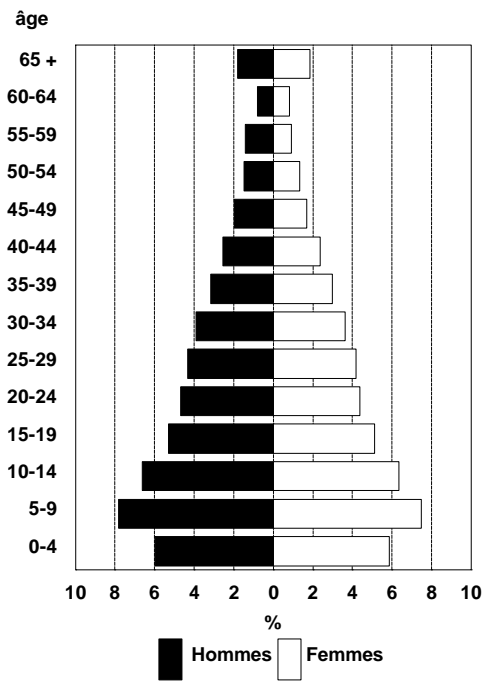
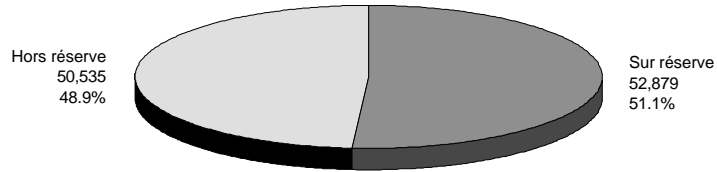
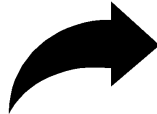
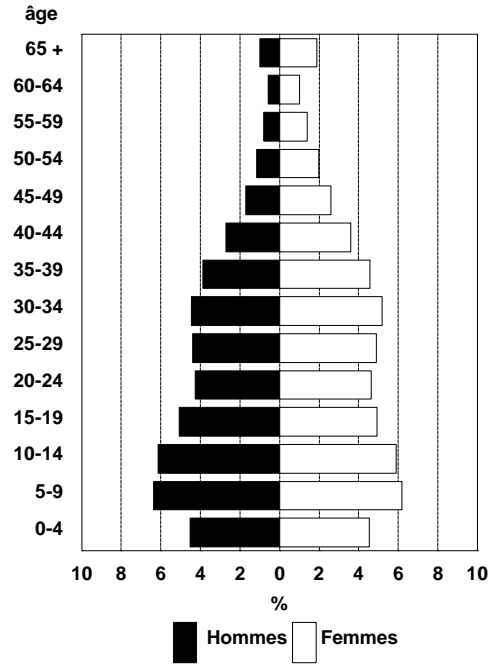

Région de l'Alberta

Population indienne inscrite, total dans les réserves et hors des réserves, selon l'âge et le sexe, au 31 décembre 1999

Âge	Sur réserve				Hors réserve				Total			
	Hommes		Femmes		Hommes		Femmes		Hommes		Femmes	
	#	%	#	%	#	%	#	%	#	%	#	%
0-4	3,189	5.8	2,925	5.3	1,057	3.8	1,004	3.6	4,246	5.1	3,929	4.8
5-9	4,218	7.7	3,829	7.0	1,579	5.7	1,540	5.5	5,797	7.0	5,369	6.5
10-14	3,616	6.6	3,424	6.2	1,475	5.3	1,508	5.4	5,091	6.2	4,932	6.0
15-19	2,993	5.5	3,022	5.5	1,321	4.7	1,274	4.6	4,314	5.2	4,296	5.2
20-24	2,497	4.6	2,399	4.4	1,235	4.4	1,304	4.7	3,732	4.5	3,703	4.5
25-29	2,181	4.0	2,244	4.1	1,258	4.5	1,348	4.8	3,439	4.2	3,592	4.3
30-34	2,099	3.8	1,997	3.6	1,308	4.7	1,470	5.3	3,407	4.1	3,467	4.2
35-39	1,882	3.4	1,926	3.5	1,094	3.9	1,369	4.9	2,976	3.6	3,295	4.0
40-44	1,453	2.7	1,460	2.7	766	2.7	1,086	3.9	2,219	2.7	2,546	3.1
45-49	1,003	1.8	1,054	1.9	501	1.8	893	3.2	1,504	1.8	1,947	2.4
50-54	773	1.4	777	1.4	378	1.4	694	2.5	1,151	1.4	1,471	1.8
55-59	588	1.1	576	1.1	255	0.9	488	1.7	843	1.0	1,064	1.3
60-64	454	0.8	444	0.8	212	0.8	379	1.4	666	0.8	823	1.0
65 +	838	1.5	927	1.7	395	1.4	719	2.6	1,233	1.5	1,646	2.0
Âge inconnu							1	0.0			1	0.0
Total	27,784	50.7	27,004	49.3	12,834	46.0	15,077	54.0	40,618	49.1	42,081	50.9
Total - deux sexes	54,788				27,911				82,699			
	66%				34%				100%			

Nota: La catégorie "dans les réserves" comprend les Indiens des réserves et ceux qui vivent sur une terre de la Couronne.

Population indienne inscrite, total (82 699), selon l'âge et le sexe, au 31 décembre 1999

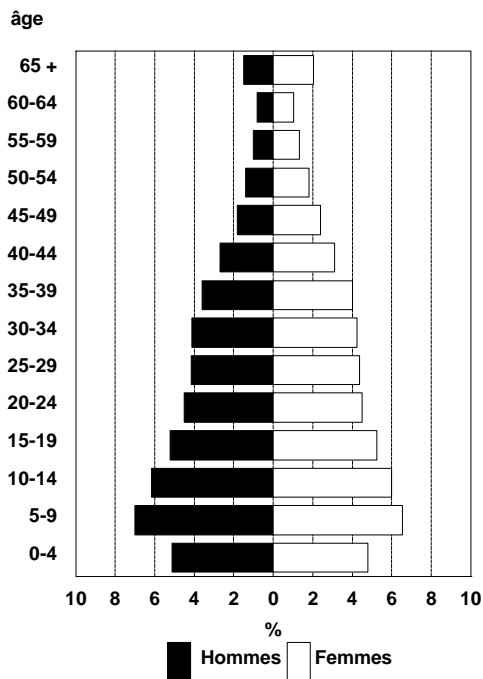

Nota: Les graphiques âge-sexe illustrent la proportion homme-femme de la population par groupe d'âge. Dans le graphique de gauche, 5,1% de la population est masculine et âgée de 0 à 4 ans.

Région de l'Alberta

Population indienne inscrite, dans les réserves et hors des réserves, selon l'âge et le sexe, au 31 décembre 1999

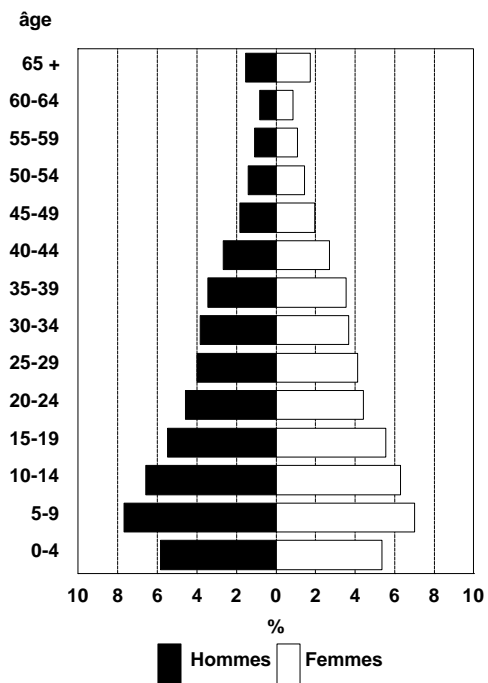
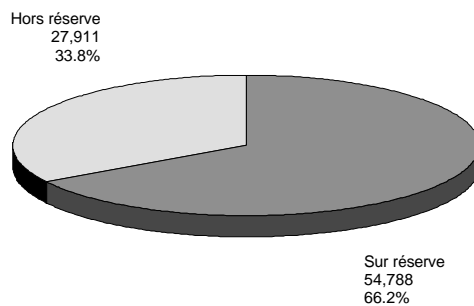
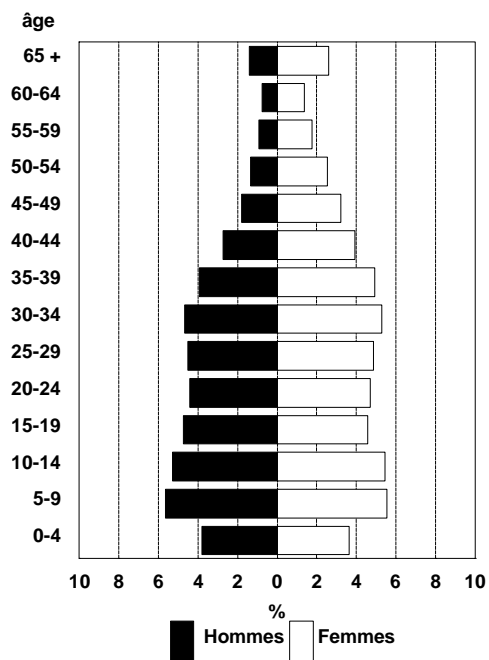

Région de la Colombie-Britannique

Population indienne inscrite, dans les réserves et hors des réserves, selon l'âge et le sexe, au 31 décembre 1999

Âge	Sur réserve				Hors réserve				Total			
	Hommes		Femmes		Hommes		Femmes		Hommes		Femmes	
	#	%	#	%	#	%	#	%	#	%	#	%
0-4	2,328	4.1	2,174	3.8	1,770	3.4	1,668	3.2	4,098	3.8	3,842	3.5
5-9	3,168	5.6	2,955	5.2	2,537	4.9	2,350	4.5	5,705	5.2	5,305	4.9
10-14	3,195	5.6	2,934	5.2	2,464	4.7	2,317	4.5	5,659	5.2	5,251	4.8
15-19	2,905	5.1	2,655	4.7	2,177	4.2	2,155	4.1	5,082	4.7	4,810	4.4
20-24	2,465	4.3	2,260	4.0	2,134	4.1	2,267	4.4	4,599	4.2	4,527	4.2
25-29	2,296	4.0	2,031	3.6	2,477	4.8	2,648	5.1	4,773	4.4	4,679	4.3
30-34	2,267	4.0	2,113	3.7	2,448	4.7	2,783	5.4	4,715	4.3	4,896	4.5
35-39	2,501	4.4	2,405	4.2	2,332	4.5	2,919	5.6	4,833	4.4	5,324	4.9
40-44	2,052	3.6	1,990	3.5	1,779	3.4	2,482	4.8	3,831	3.5	4,472	4.1
45-49	1,751	3.1	1,493	2.6	1,214	2.3	1,904	3.7	2,965	2.7	3,397	3.1
50-54	1,317	2.3	1,137	2.0	826	1.6	1,412	2.7	2,143	2.0	2,549	2.3
55-59	982	1.7	882	1.6	636	1.2	1,055	2.0	1,618	1.5	1,937	1.8
60-64	723	1.3	714	1.3	403	0.8	713	1.4	1,126	1.0	1,427	1.3
65 +	1,416	2.5	1,604	2.8	796	1.5	1,344	2.6	2,212	2.0	2,948	2.7
Âge inconnu												
Total	29,366	51.8	27,347	48.2	23,993	46.1	28,017	53.9	53,359	49.1	55,364	50.9
Total - deux sexes	56,713				52,010				108,723			
	52%				48%				100%			

Nota: La catégorie "dans les réserves" comprend les Indiens des réserves et ceux qui vivent sur une terre de la Couronne.

Population indienne inscrite, total (108 723), selon l'âge et le sexe, au 31 décembre 1999

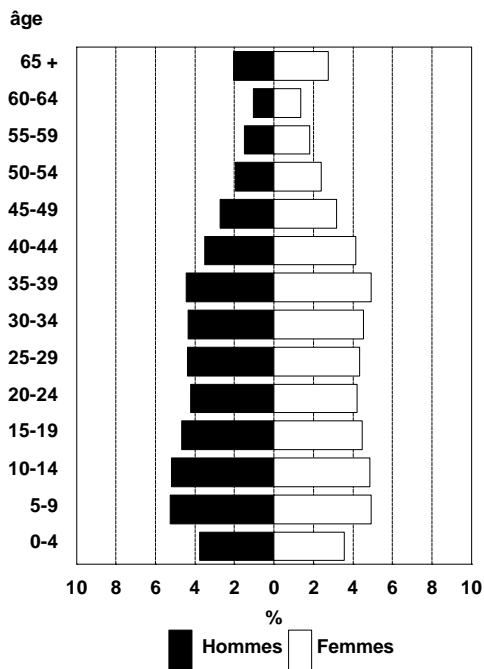

Nota: Les graphiques âge-sexe illustrent la proportion homme-femme de la population par groupe d'âge. Dans le graphique de gauche, 3,8% de la population est masculine et âgée de 0 à 4 ans.

Région de la Colombie-Britannique

Population indienne inscrite, dans les réserves et hors des réserves, selon l'âge et le sexe, au 31 décembre 1999

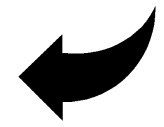
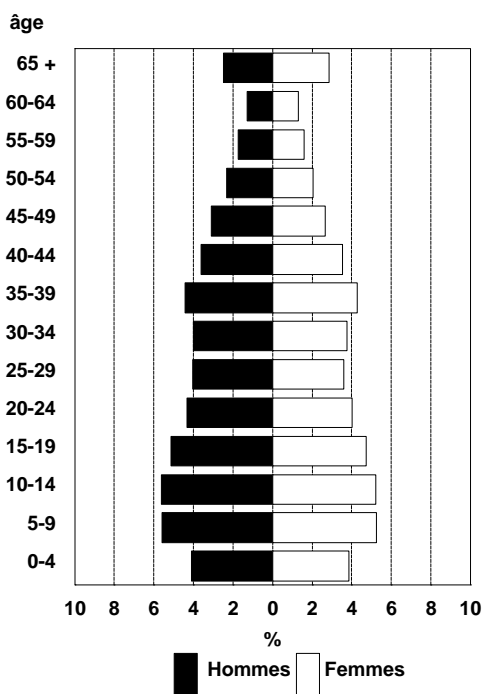
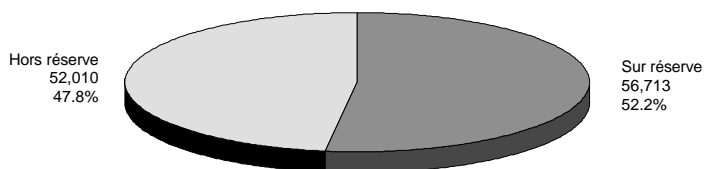
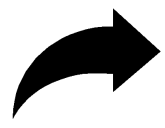
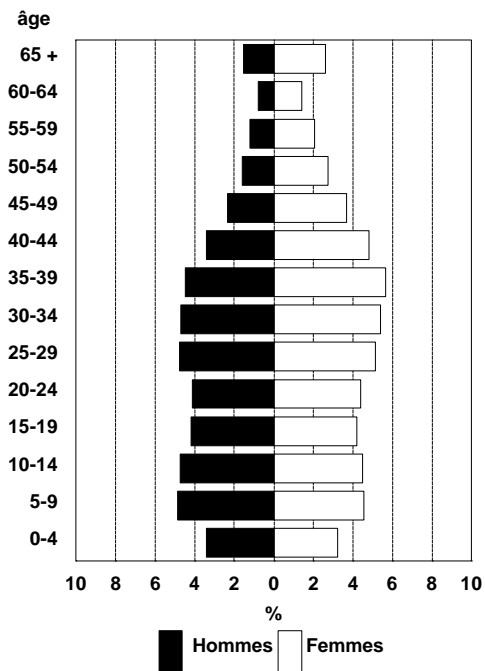

Région du Yukon

Population indienne inscrite, total dans les réserves et hors des réserves, selon l'âge et le sexe, au 31 décembre 1999

Âge	Sur réserve				Hors réserve				Total			
	Hommes		Femmes		Hommes		Femmes		Hommes		Femmes	
	#	%	#	%	#	%	#	%	#	%	#	%
0-4	139	3.6	117	3.0	108	2.9	116	3.1	247	3.3	233	3.1
5-9	206	5.4	179	4.7	143	3.9	152	4.1	349	4.6	331	4.4
10-14	161	4.2	158	4.1	167	4.5	161	4.4	328	4.4	319	4.2
15-19	146	3.8	152	4.0	193	5.2	168	4.5	339	4.5	320	4.2
20-24	162	4.2	119	3.1	159	4.3	150	4.1	321	4.3	269	3.6
25-29	166	4.3	142	3.7	184	5.0	176	4.8	350	4.6	318	4.2
30-34	198	5.2	137	3.6	195	5.3	216	5.8	393	5.2	353	4.7
35-39	256	6.7	169	4.4	149	4.0	232	6.3	405	5.4	401	5.3
40-44	159	4.1	135	3.5	115	3.1	187	5.1	274	3.6	322	4.3
45-49	111	2.9	102	2.7	66	1.8	140	3.8	177	2.4	242	3.2
50-54	94	2.4	78	2.0	62	1.7	113	3.1	156	2.1	191	2.5
55-59	85	1.4	57	1.5	50	1.4	84	2.3	135	1.8	141	1.9
60-64	65	1.7	57	1.5	23	0.6	66	1.8	88	1.2	123	1.6
65 +	129	3.4	159	4.1	38	1.0	80	2.2	167	2.2	239	3.2
Âge inconnu												
Total	2,077	54.1	1,761	45.9	1,652	44.7	2,041	55.3	3,729	49.5	3,802	50.5
Total - deux sexes	3,838				3,693				7,531			
	51%				49%				100%			

Nota: La catégorie "dans les réserves" comprend les Indiens des réserves et ceux qui vivent sur une terre de la Couronne.

Population indienne inscrite, total (7 531), selon l'âge et le sexe, au 31 décembre 1999

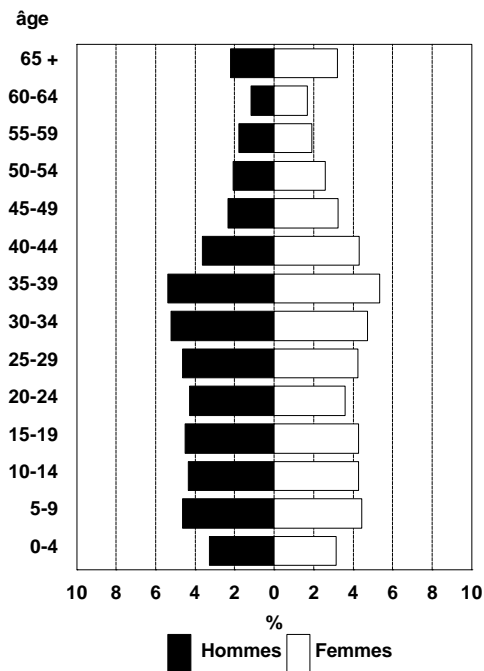

Nota: Les graphiques âge-sexe illustrent la proportion homme-femme de la population par groupe d'âge. Dans le graphique de gauche, 3,3% de la population est masculine et âgée de 0 à 4 ans.

Région du Yukon

Population indienne inscrite, dans les réserves et hors des réserves, selon l'âge et le sexe, au 31 décembre 1999

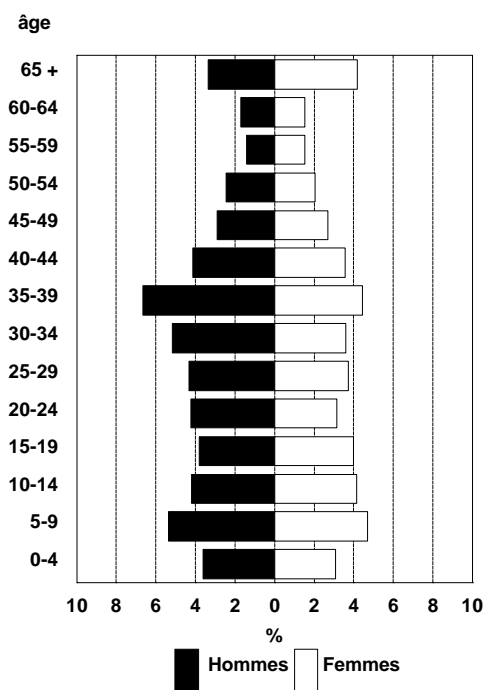
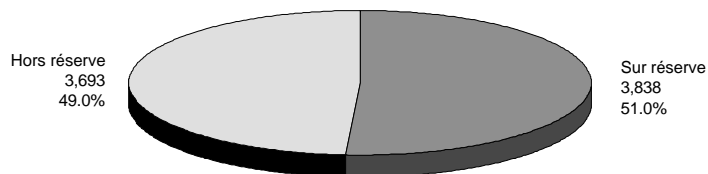
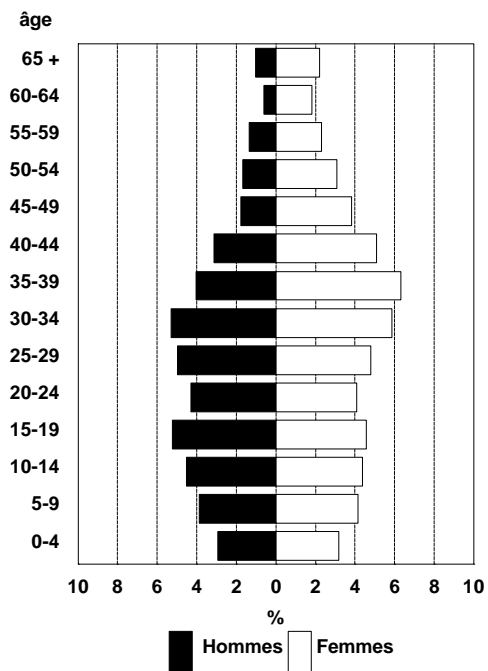

Région des Territoires du Nord-Ouest

Population indienne inscrite, total dans les réserves et hors des réserves, selon l'âge et le sexe, au 31 décembre 1999

Âge	Sur réserve				Hors réserve				Total			
	Hommes		Femmes		Hommes		Femmes		Hommes		Femmes	
	#	%	#	%	#	%	#	%	#	%	#	%
0-4	512	4.7	500	4.6	114	2.7	122	2.9	626	4.2	622	4.1
5-9	671	6.2	686	6.3	183	4.4	184	4.4	854	5.7	870	5.8
10-14	640	5.9	588	5.4	168	4.0	171	4.1	808	5.4	759	5.0
15-19	523	4.8	471	4.3	203	4.9	204	4.9	726	4.8	675	4.5
20-24	413	3.8	439	4.0	174	4.2	200	4.8	587	3.9	639	4.2
25-29	482	4.4	415	3.8	223	5.4	235	5.7	705	4.7	650	4.3
30-34	502	4.6	453	4.2	220	5.3	224	5.4	722	4.8	677	4.5
35-39	407	3.7	427	3.9	155	3.7	217	5.2	562	3.7	644	4.3
40-44	295	2.7	328	3.0	117	2.8	180	4.3	412	2.7	508	3.4
45-49	248	2.3	225	2.1	92	2.2	143	3.4	340	2.3	368	2.4
50-54	209	1.9	191	1.8	83	2.0	147	3.5	292	1.9	338	2.2
55-59	156	1.4	145	1.3	46	1.1	69	1.7	202	1.3	214	1.4
60-64	121	1.1	136	1.2	31	0.7	72	1.7	152	1.0	208	1.4
65 +	374	3.4	351	3.2	54	1.3	123	3.0	428	2.8	474	3.1
Âge inconnu												
Total	5,553	50.9	5,355	49.1	1,863	44.8	2,291	55.2	7,416	49.2	7,646	50.8
Total - deux sexes	10,908				4,154				15,062			
	72%				28%				100%			

Nota: La catégorie "dans les réserves" comprend les Indiens des réserves et ceux qui vivent sur une terre de la Couronne.

Population indienne inscrite, total (15 062), selon l'âge et le sexe, au 31 décembre 1999

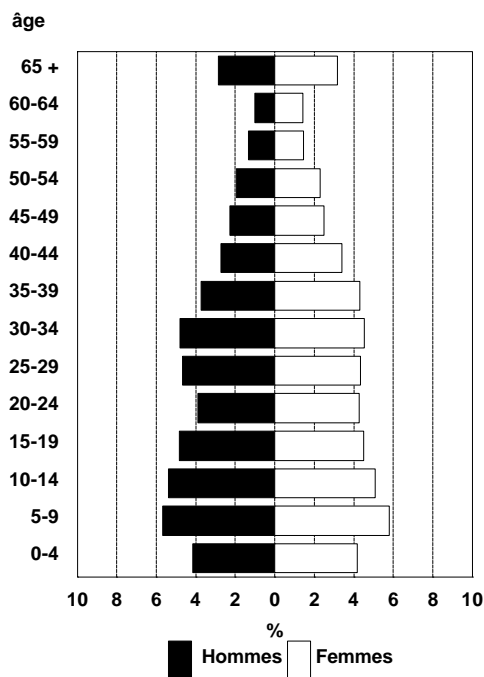

Nota: Les graphiques âge-sexe illustrent la proportion homme-femme de la population par groupe d'âge. Dans le graphique de gauche, 4,2% de la population est masculine et âgée de 0 à 4 ans.

Région des Territoires du Nord-Ouest

Population indienne inscrite, dans les réserves et hors des réserves, selon l'âge et le sexe, au 31 décembre 1999

