

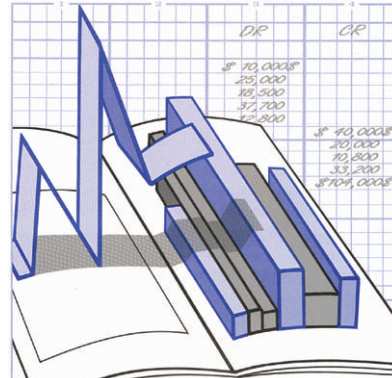

N°61-008-XIF au catalogue

Statistiques financières trimestrielles des entreprises

Deuxième trimestre 2001



Comment obtenir d'autres renseignements

Toute demande de renseignements au sujet du présent produit ou au sujet de statistiques ou de services connexes doit être adressée à : Division de l'organisation et des finances de l'industrie, Statistique Canada, Ottawa, Ontario, K1A 0T6 (téléphone : (613) 951-2604).

Pour obtenir des renseignements sur l'ensemble des données de Statistique Canada qui sont disponibles, veuillez composer l'un des numéros sans frais suivants. Vous pouvez également communiquer avec nous par courriel ou visiter notre site Web.

Service national de renseignements	1 800 263-1136
Service national d'appareils de télécommunications pour les malentendants	1 800 363-7629
Renseignements concernant le Programme des bibliothèques de dépôt	1 800 700-1033
Télécopieur pour le Programme des bibliothèques de dépôt	1 800 889-9734
Renseignements par courriel	infostats@statcan.ca
Site Web	www.statcan.ca

Renseignements sur les commandes et les abonnements

Le produit n° 61-008-XIE au catalogue est publié trimestriellement sous forme électronique dans le site Internet de Statistique Canada et est offert au prix de 26 \$ CA l'exemplaire et de 86 \$ CA pour un abonnement annuel. Les utilisateurs peuvent obtenir des exemplaires ou s'abonner en visitant notre site Web à www.statcan.ca et en choisissant la rubrique Produits et services.

Ce produit est aussi disponible en version imprimée par l'entremise du service d'Impression sur demande, au prix de 54 \$ CA l'exemplaire et de 130 \$ CA pour un abonnement annuel. Les frais de livraison supplémentaires suivants s'appliquent aux envois à l'extérieur du Canada :

	Exemplaire	Abonnement annuel
États-Unis	6 \$ CA	24 \$ CA
Autres pays	10 \$ CA	40 \$ CA

Les prix ne comprennent pas les taxes de ventes.

La version imprimée peut être commandée par

- Téléphone (Canada et États-Unis) **1 800 267-6677**
- Télécopieur (Canada et États-Unis) **1 877 287-4369**
- Courriel **order@statcan.ca**
- Poste
Statistique Canada
Division de la diffusion
Gestion de la circulation
120, avenue Parkdale
Ottawa (Ontario) K1A 0T6
- En personne au bureau régional de Statistique Canada le plus près de votre localité.

Lorsque vous signalez un changement d'adresse, veuillez nous fournir l'ancienne et la nouvelle adresse.

Normes de service à la clientèle

Statistique Canada s'engage à fournir à ses clients des services rapides, fiables et courtois, et ce, dans la langue officielle de leur choix. À cet égard, notre organisme s'est doté de normes de service à la clientèle qui doivent être observées par les employés lorsqu'ils offrent des services à la clientèle. Pour obtenir une copie de ces normes de service, veuillez communiquer avec Statistique Canada au numéro sans frais 1 800 263-1136.



Statistique Canada

Division de l'organisation et des finances de l'industrie

Statistiques financières trimestrielles des entreprises

Deuxième trimestre 2001

Publication autorisée par le ministre responsable de Statistique Canada

© Ministre de l'Industrie, 2001

Tous droits réservés. Il est interdit de reproduire ou de transmettre le contenu de la présente publication, sous quelque forme ou par quelque moyen que ce soit, enregistrement sur support magnétique, reproduction électronique, mécanique, photographique, ou autre, ou de l'emmagasiner dans un système de recouvrement, sans l'autorisation écrite préalable des Services de concession des droits de licence, Division du marketing, Statistique Canada, Ottawa, Ontario, Canada K1A 0T6.

Septembre 2001

N° 61-008-XIF au catalogue, vol. 12, n° 2

Périodicité : trimestrielle

ISSN 1496-5925

Ottawa

Note de reconnaissance

Le succès du système statistique du Canada repose sur un partenariat bien établi entre Statistique Canada et la population, les entreprises, les administrations canadiennes et les autres organismes. Sans cette collaboration et cette bonne volonté, il serait impossible de produire des statistiques précises et actuelles.

Signes conventionnels

Les signes conventionnels suivants sont employés uniformément dans les publications de Statistique Canada :

- .. nombres indisponibles
- ... n'ayant pas lieu de figurer
- néant ou zéro
- nombres infimes
- ^p nombres provisoires
- ^r nombres rectifiés
- x confidentiel en vertu des dispositions de la Loi sur la statistique relatives au secret

Cette publication a été rédigée sous la direction de :

- **Krishna Sahay**, Directeur, Division de l'organisation et des finances de l'industrie
- **Mark Marcogliese**, Directeur adjoint, Division de l'organisation et des finances de l'industrie
- **Jean-Pierre Simard**, Chef, Section des statistiques et analyses des entreprises
- **Michael Monaghan**, Chef, Section des opérations
- **Bill Potter**, Analyste des industries non financières
- **Richard Dornan**, Analyste des industries financières

Table des matières

Page

Faits Saillants

5

- *Les bénéfices d'exploitation des sociétés ont progressé de 0,6 % au deuxième trimestre de 2001, ce qui a mis fin à une série de trois baisses consécutives d'un trimestre à l'autre. Les sociétés ont obtenu des bénéfices de 44,7 milliards de dollars, par rapport à 44,4 milliards au premier trimestre, ce qui est bien en deçà du sommet de 50,4 milliards au deuxième trimestre de 2000.*

Tableau sommaire de données désaisonnalisées

8

Revenu d'exploitation 8

Bénéfice d'exploitation 8

Bénéfice avant gains extraordinaires 9

Bénéfice net 9

Tableau sommaire de ratios sélectionnés

10

Ratio des dettes à l'avoir 10

Marge bénéficiaire 10

Rendement de l'avoir 11

Rendement des capitaux employés 11

Tableaux statistiques

13

Total, toutes les branches d'activité 14

Total des branches d'activité non financières 16

Total des branches d'activité financières et assurances 18

Agriculture, foresterie, pêche et chasse 20

Extraction de pétrole, de gaz et de charbon 22

Extraction minière, sauf l'extraction de pétrole, de gaz et de charbon 24

Services publics 26

Construction 28

Fabrication 30

Commerce de gros 32

Tableaux statistiques - suite	Page
Commerce de détail	34
Transport et entreposage	36
Industrie de l'information et industrie culturelle	38
Intermédiation financière non faite par le biais de dépôts	40
Sociétés d'assurance	42
Autres fonds et instruments financiers	44
Autres intermédiaires financiers	46
Intermédiation de dépôt et de crédit	48
Services immobiliers et services de location et de location à bail	50
Services professionnels, scientifiques et techniques	52
Gestion de sociétés et d'entreprises	54
Services administratifs, services de soutien, services de gestion des déchets et services d'assainissement	56
Services d'enseignement	58
Soins de santé et assistance sociale	60
Arts, spectacles et loisirs	62
Hébergement et services de restauration	64
Autres services, sauf les administrations publiques	66
Description des données	68
Révision des Statistiques financières trimestrielles des entreprises	68
Description et utilisation des données	68
Classification des branches d'activité	70
Calcul des estimations	72
Qualité des données	73
Limites des données	74
Confidentialité	75
Définition des ratios financiers	76

FAITS SAILLANTS

Deuxième trimestre 2001 (données provisoires)

Notes aux lecteurs :

Ces statistiques financières trimestrielles portent sur les activités intérieures des sociétés non gouvernementales.

Les bénéfices d'exploitation comprennent des estimations de fonds (sauf les fonds de pension) et de gains en capital du secteur financier, les deux étant exclus des bénéfices des sociétés tels qu'ils sont déclarés dans les Comptes économiques et financiers nationaux.

Les bénéfices d'exploitation des sociétés ont progressé de 0,6 % au deuxième trimestre de 2001, ce qui a mis fin à une série de trois baisses consécutives d'un trimestre à l'autre. Les sociétés ont obtenu des bénéfices de 44,7 milliards de dollars, par rapport à 44,4 milliards au premier trimestre, ce qui est bien en deçà du sommet de 50,4 milliards au deuxième trimestre de 2000.

Bénéfices d'exploitation trimestriels - Toutes les branches d'activité

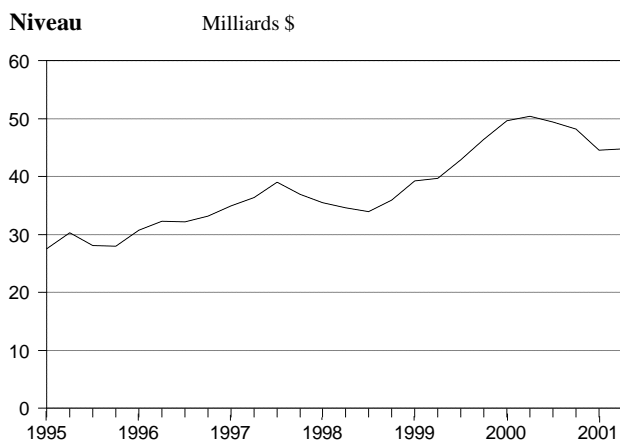

Variation en pourcentage

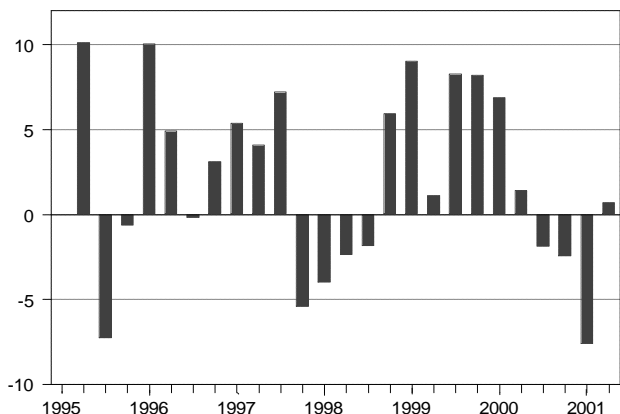

Au total, 18 des 24 secteurs ont déclaré des bénéfices plus élevés au deuxième trimestre. On trouve en tête les fonds et les autres instruments financiers (+46,0 %), les intermédiaires de dépôt (+10,1 %) et les services publics (+69,9 %).

Ces gains ont été largement annulés par l'effondrement de 22,3 % des bénéfices dans l'industrie de l'extraction du pétrole et du gaz, étant donné que les prix du gaz naturel et du pétrole brut ont reculé au deuxième trimestre. Le secteur manufacturier a vu ses bénéfices fondre de 10,4 %, étant donné le marasme qui se poursuit dans l'industrie électronique et informatique, où les bénéfices ont passé de 0,5 milliard de dollars au premier trimestre à une perte de 0,2 milliard au deuxième.

Dans l'ensemble, les branches financières ont rebondi au deuxième trimestre avec une poussée de 18,9 % des bénéfices, après une chute de 25,9 % au premier. Par ailleurs, les bénéfices des branches non financières ont reculé de 4,7 % au deuxième trimestre, soit la diminution trimestrielle la plus marquée depuis plus de trois ans.

Les branches financières propulsées par les gains des fonds de placement

Les branches financières ont contribué pour un gain retentissant de 18,9 % des bénéfices d'exploitation d'un trimestre à l'autre et elles ont ainsi repris une grande partie du terrain perdu avec la chute de 25,9 % des bénéfices au dernier trimestre. La hausse des bénéfices a été concentrée dans les fonds d'investissement et les banques.

Les bénéfices d'exploitation des fonds et des autres instruments financiers ont bondi de 3,0 milliards de dollars au premier trimestre à 4,3 milliards au deuxième. Les gains sur la vente de titres et d'autres éléments d'actif, qui représentent habituellement une partie importante des bénéfices d'exploitation, sont passés à 1,4 milliard de dollars par rapport à seulement 0,1 milliard au trimestre précédent. Ces gains ont été en moyenne de 4,4 milliards de dollars par trimestre l'an dernier, mais ils avaient diminué constamment tout au long de l'année.

Augmentation des bénéfices pour les intermédiaires de dépôt

Les intermédiaires de dépôt (les banques et les caisses populaires) ont eu des bénéfices d'exploitation de 4,3 milliards de dollars au deuxième trimestre, soit une hausse de 10,1 % par rapport au premier.

Les banques à charte ont battu la marche, puisque leurs bénéfices sont passés à 3,9 milliards de dollars par rapport à 3,4 milliards au trimestre précédent. La plus grande partie du gain est attribuable à la baisse de 0,3 milliard de dollars des autres dépenses d'exploitation, qui semblent

découler d'une amélioration de la productivité et de la restructuration de l'exploitation. Par ailleurs, la provision pour pertes sur créances a augmenté de 0,1 milliard de dollars.

Le revenu d'intérêt net des banques (revenu d'intérêt moins les frais d'intérêt) a augmenté de 0,1 milliard de dollars, en raison surtout de la hausse des marges d'intérêt. Ce gain a été annulé en grande partie par la baisse des revenus autres que les intérêts, puisque l'incertitude économique et le marasme du marché ont comprimé les honoraires de courtage et les commissions boursières.

Les bénéfices d'exploitation des caisses populaires ont fléchi de 12,6 % à 0,4 milliard de dollars, ce qui correspond davantage aux bénéfices obtenus au cours de la dernière année.

Recul du secteur non financier en raison du pétrole et du gaz

Les branches non financières ont accusé un recul de 4,7 % de leurs bénéfices d'exploitation du deuxième trimestre, situation qui dure depuis trois trimestres consécutifs. Les bénéfices ont reculé à 32,9 milliards de dollars par rapport à 34,5 milliards au premier trimestre et au sommet de 35,3 milliards au troisième trimestre de l'an dernier.

Les producteurs de pétrole et de gaz naturel ont été les plus frappés puisque leurs bénéfices ont régressé de 22,3 % à 6,2 milliards de dollars au deuxième trimestre par rapport à leurs bénéfices élevés records du premier trimestre. Les revenus d'exploitation ont dégringolé de 16,3 %, conséquence du recul des prix par rapport aux niveaux élevés du premier trimestre. Les prix du gaz naturel ont atteint leur sommet en mars cette année puisqu'ils étaient alors presque deux fois plus élevés qu'il y a un an, mais ils ont baissé peu à peu au cours des trois derniers mois.

Nouvelle baisse des bénéfices des fabricants

Les fabricants ont réalisé au deuxième trimestre des bénéfices d'exploitation de 9,7 milliards de dollars, soit un recul de 10,4 % par rapport au premier trimestre. C'est la cinquième baisse consécutive de leurs bénéfices, puisque le secteur est toujours dans le marasme, surtout le domaine des hautes technologies. Les revenus d'exploitation ont fléchi de 0,2 % par rapport au premier trimestre et ils n'ont donné aucun signe de croissance pour les six premiers mois de 2001. Le numéro de juin de l'Enquête mensuelle sur les industries manufacturières a confirmé la tendance à la baisse des expéditions des fabricants depuis plusieurs mois, étant donné la diminution de la demande et l'augmentation des stocks.

Nouveau recul de la fabrication électronique et informatique

Le nouveau millénaire n'a pas été très favorable aux fabricants de produits informatiques et électroniques, comme le montrent les cinq baisses trimestrielles consécutives des bénéfices depuis le premier trimestre de 2000. Les bénéfices d'exploitation sont passés de 0,5 milliard de dollars au premier trimestre de 2001 à une perte de 0,2 milliard au deuxième, soit une chute de 12,5 % des revenus d'exploitation. La demande mondiale pour le matériel de télécommunications, les ordinateurs et d'autres produits électroniques est restée terne, et les fabricants sont aux prises avec des stocks en hausse et un ralentissement de la production.

Faiblesse des prix et des bénéfices pour les fabricants de produits métalliques primaires

Après quatre baisses consécutives, les bénéfices d'exploitation trimestriels de l'industrie des produits métalliques primaires n'ont été que de 0,2 milliard de dollars, soit 42,9 % de moins qu'au premier trimestre et une fraction des bénéfices de 0,7 milliard de dollars au deuxième trimestre de l'an dernier. L'industrie de l'acier a été lourdement affectée par le prix élevé du combustible et le ralentissement de la demande, surtout dans le secteur automobile. Les producteurs attribuent aux faibles prix des importations la baisse des prix de l'acier depuis quelques trimestres.

Peu de changement pour le bois et le papier

Les bénéfices d'exploitation dans le secteur de la fabrication du bois et du papier ont diminué de 1,4 milliard de dollars au premier trimestre à 1,3 milliard au deuxième trimestre. Les revenus d'exploitation sont restés essentiellement stables à 17,8 milliards. La demande de produits de bois d'œuvre est restée vigoureuse étant donné la forte activité dans le bâtiment au Canada et aux États-Unis. Toutefois, comme il a été mentionné dans le numéro de mai de Produit intérieur brut, avec l'expiration de l'entente sur le bois d'œuvre entre le Canada et les États-Unis à la fin de mars, les exportateurs de bois d'œuvre sont restés sur le qui-vive étant donné l'imposition possible de droits compensateurs rétroactifs. Pendant ce temps, une pression à la baisse s'est constamment exercée sur le prix du papier journal, étant donné la consommation moindre attribuable à la diminution de la publicité.

Des résultats stables pour les véhicules automobiles et les fabricants de pièces

Les bénéfices d'exploitation pour le secteur des véhicules automobiles et de la fabrication de pièces sont restés stables par rapport au premier trimestre, soit 1,7 milliard de dollars. Les revenus d'exploitation ont atteint

31,5 milliards pour le deuxième trimestre consécutif. La vigueur de la demande de produits automobiles au Canada et aux États-Unis, favorisée par des taux financiers favorables et les stimulants des fabricants, pourrait avoir freiné la tendance à la baisse dans le secteur automobile.

La hausse des dépenses des consommateurs gonflent les bénéfices des détaillants

Les détaillants ont connu une amélioration au deuxième trimestre, avec une hausse de 4,9 % des bénéfices d'exploitation, qui ont atteint 2,2 milliards de dollars. Les revenus d'exploitation ont augmenté de 0,9 %, après un gain de 1,8 % au premier trimestre. Cinq des sept groupes du commerce de détail ont affiché une augmentation de leurs revenus et bénéfices, notamment les détaillants de véhicules automobiles et de pièces, qui ont vu leurs revenus d'exploitation progresser de 2,7 % et leurs bénéfices s'améliorer de 33,1 %.

Les magasins de marchandises diverses ont engrangé des bénéfices de 0,2 milliard de dollars au deuxième trimestre, soit près du double de ceux du premier trimestre. Les revenus d'exploitation sont restés à 9,0 milliards de dollars pour le deuxième trimestre consécutif.

Renforcement des bénéfices des services publics malgré la baisse des revenus

Les bénéfices d'exploitation des entreprises de services publics ont fait un bond de 69,9 % pour atteindre 0,8 milliard de dollars au deuxième trimestre, malgré la

baisse des revenus d'exploitation. Le secteur des services publics comprend les services chargés de la production et de la distribution de l'électricité, de même que les distributeurs de gaz naturel. La composante du gaz naturel a pris une forte expansion depuis un an, de sorte que les revenus d'exploitation trimestriels ont presque doublé depuis le deuxième trimestre de l'an dernier et que les résultats trimestriels ont été plus irréguliers.

Amélioration des ratios de rentabilité (total - toutes les branches d'activité)

La marge bénéficiaire d'exploitation a atteint à 8,4 % au deuxième trimestre, par rapport à 8,3 % au premier. Malgré tout, les marges sont restées bien en deçà de la moyenne de 9,5 % tout au long de 2000.

Le rendement de l'avoir des sociétés est passé à 6,3 % par rapport à 5,8 % au premier trimestre. Cette augmentation est attribuable au secteur financier, où l'augmentation des bénéfices dans le secteur des fonds a fait gonfler le rendement sur l'avoir dans le secteur financier à 3,7 %, par rapport à seulement 1,7 % au premier trimestre. Les bénéfices après impôt (le numérateur dans le calcul du rendement de l'avoir) du secteur financier ont plus que doublé pour atteindre 6,3 milliards de dollars au deuxième trimestre, en raison principalement des gains dans le secteur des fonds.

Le rendement de l'avoir des branches non financières a régressé à 8,2 % au deuxième trimestre par rapport à 8,9 % au trimestre précédent.

Statistiques financières des entreprises

	2e trimestre 2000 (r)	1er trimestre 2001 (r)	2e trimestre 2001 (p)	1er trimestre au 2e trimestre 2001
	Données désaisonnalisées			
	milliards de \$	milliards de \$	milliards de \$	Variation en %
Toutes les branches d'activité				
Revenu d'exploitation	515.6	535.0	531.9	-0.6
Bénéfice d'exploitation	50.4	44.4	44.7	0.6
Bénéfice net	31.3	22.9	25.3	10.2
Branches d'activité non financières				
Revenu d'exploitation	455.3	478.2	474.5	-0.8
Bénéfice d'exploitation	35.1	34.5	32.9	-4.7
Bénéfice net	20.3	20.0	19.0	-4.9
Branches d'activité financières				
Revenu d'exploitation	60.3	56.8	57.4	1.1
Bénéfice d'exploitation	15.3	9.9	11.8	18.9
Bénéfice net	11.0	2.9	6.3	113.6

(r) données rectifiées

(p) données provisoires

TABLEAU SOMMAIRE DE DONNÉES DÉSAISONNALISÉES

	2000			2001	
	2	3	4	1	2
	millions de dollars				
Revenu d'exploitation					
Total, toutes les branches d'activité	515,638	523,742	532,661	535,036	531,865
Total des branches d'activité non financières	455,338	463,973	473,276	478,221	474,453
Total des branches d'activité financières et assurances	60,300	59,769	59,386	56,815	57,412
Agriculture, foresterie, pêche et chasse	8,783	8,801	8,820	8,630	8,467
Extraction de pétrole, de gaz et de charbon	17,257	18,171	19,885	23,133	19,370
Extraction minière, sauf l'extraction de pétrole, de gaz et de charbon	6,518	6,499	6,371	6,624	6,564
Services publics	10,129	14,148	16,731	23,235	20,738
Construction	29,332	30,262	30,116	29,545	30,610
Fabrication	154,588	155,031	157,123	152,550	152,284
Commerce de gros	76,906	76,697	77,048	76,989	77,365
Commerce de détail	59,815	60,794	60,243	61,356	61,927
Transport et entreposage	15,937	16,517	18,527	16,606	16,471
Industrie de l'information et industrie culturelle	14,252	15,117	15,555	15,357	15,616
Intermédiation financière non faite par le biais de dépôts	2,863	2,877	2,898	2,832	2,809
Sociétés d'assurance	15,299	15,328	15,465	15,826	15,600
Autres fonds et instruments financiers	11,470	10,402	9,300	6,494	7,896
Autres intermédiaires financiers	7,809	7,453	7,515	7,661	7,607
Intermédiation de dépôt et de crédit	22,857	23,708	24,206	24,000	23,498
Services immobiliers et services de location et de location à bail	10,229	9,953	10,416	10,898	11,050
Services professionnels, scientifiques et techniques	12,120	12,931	13,764	14,469	15,049
Gestion de sociétés et d'entreprises	5,101	4,469	4,468	4,390	4,368
Services administratifs, de soutien, de gestion des déchets et d'assainissement	12,580	12,684	12,802	12,917	12,915
Services d'enseignement	766	769	735	742	766
Soins de santé et assistance sociale	3,121	3,244	3,295	3,297	3,336
Arts, spectacles et loisirs	1,000	1,082	945	1,176	1,176
Hébergement et services de restauration	10,195	9,608	9,076	8,856	9,021
Autres services, sauf les administrations publiques	6,703	7,187	7,347	7,443	7,352
Bénéfice d'exploitation					
Total, toutes les branches d'activité	50,405	49,435	48,208	44,420	44,687
Total des branches d'activité non financières	35,120	35,275	34,813	34,496	32,883
Total des branches d'activité financières et assurances	15,285	14,160	13,395	9,924	11,804
Agriculture, foresterie, pêche et chasse	504	507	526	504	514
Extraction de pétrole, de gaz et de charbon	4,526	5,093	6,350	7,928	6,161
Extraction minière, sauf l'extraction de pétrole, de gaz et de charbon	867	817	640	670	828
Services publics	509	454	384	448	761
Construction	922	1,332	943	742	815
Fabrication	13,801	12,996	12,506	10,847	9,719
Commerce de gros	1,975	2,230	2,199	2,143	2,206
Commerce de détail	2,149	2,318	2,170	2,137	2,241
Transport et entreposage	1,698	1,391	933	741	704
Industrie de l'information et industrie culturelle	1,800	2,125	2,072	1,873	1,926
Intermédiation financière non faite par le biais de dépôts	947	754	1,094	1,050	1,052
Sociétés d'assurance	1,157	1,209	1,469	953	930
Autres fonds et instruments financiers	8,247	6,821	5,622	2,978	4,348
Autres intermédiaires financiers	1,338	1,260	1,243	1,009	1,142
Intermédiation de dépôt et de crédit	3,595	4,115	3,966	3,931	4,329
Services immobiliers et services de location et de location à bail	2,115	2,227	2,426	2,463	2,560
Services professionnels, scientifiques et techniques	191	452	524	447	504
Gestion de sociétés et d'entreprises	2,398	2,032	1,766	2,067	1,950
Services administratifs, de soutien, de gestion des déchets et d'assainissement	574	704	1,036	936	1,036
Services d'enseignement	37	68	42	5	32
Soins de santé et assistance sociale	339	359	385	392	396
Arts, spectacles et loisirs	62	105	12	137	71
Hébergement et services de restauration	288	-380	-561	-414	7
Autres services, sauf les administrations publiques	354	438	450	423	444

TABLEAU SOMMAIRE DE DONNÉES DÉSAISONNALISÉES (suite)

	2000			2001	
	2	3	4	1	2
	millions de dollars				
Bénéfice avant gains extraordinaires					
Total, toutes les branches d'activité	31,332	28,836	24,577	22,936	25,280
Total des branches d'activité non financières	20,282	20,140	20,135	20,000	19,009
Total des branches d'activité financières et assurances	11,049	8,695	4,442	2,936	6,270
Agriculture, foresterie, pêche et chasse	99	142	187	103	91
Extraction de pétrole, de gaz et de charbon	2,513	2,979	3,947	4,402	3,978
Extraction minière, sauf l'extraction de pétrole, de gaz et de charbon	737	558	530	723	851
Services publics	254	106	223	298	460
Construction	194	495	277	126	156
Fabrication	8,406	8,008	7,227	5,868	5,252
Commerce de gros	1,023	1,149	1,689	877	1,201
Commerce de détail	1,329	1,467	1,533	1,148	1,244
Transport et entreposage	788	697	442	288	13
Industrie de l'information et industrie culturelle	685	886	371	1,746	576
Intermédiation financière non faite par le biais de dépôts	213	13	147	266	256
Sociétés d'assurance	1,072	840	1,005	613	771
Autres fonds et instruments financiers	8,073	6,122	1,350	135	3,365
Autres intermédiaires financiers	459	247	640	559	298
Intermédiation de dépôt et de crédit	1,230	1,470	1,299	1,360	1,577
Services immobiliers et services de location et de location à bail	927	956	938	1,207	1,183
Services professionnels, scientifiques et techniques	118	224	42	54	110
Gestion de sociétés et d'entreprises	2,548	2,502	2,778	2,816	2,801
Services administratifs, de soutien, de gestion des déchets et d'assainissement	457	538	662	652	859
Services d'enseignement	22	24	34	3	25
Soins de santé et assistance sociale	187	179	197	208	204
Arts, spectacles et loisirs	51	21	34	88	40
Hébergement et services de restauration	-275	-1,063	-1,222	-815	-286
Autres services, sauf les administrations publiques	210	263	237	201	246
Bénéfice net					
Total, toutes les branches d'activité	31,314	28,908	24,653	22,904	25,253
Total des branches d'activité non financières	20,265	20,135	20,134	19,949	19,013
Total des branches d'activité financières et assurances	11,049	8,772	4,519	2,954	6,239
Agriculture, foresterie, pêche et chasse	99	142	187	103	91
Extraction de pétrole, de gaz et de charbon	2,512	2,979	3,947	4,402	3,980
Extraction minière, sauf l'extraction de pétrole, de gaz et de charbon	737	558	531	716	844
Services publics	254	106	225	298	460
Construction	194	495	277	126	156
Fabrication	8,397	8,012	7,223	5,870	5,266
Commerce de gros	1,027	1,149	1,689	877	1,197
Commerce de détail	1,325	1,465	1,530	1,100	1,243
Transport et entreposage	792	690	446	288	14
Industrie de l'information et industrie culturelle	685	880	371	1,746	576
Intermédiation financière non faite par le biais de dépôts	213	13	147	266	256
Sociétés d'assurance	1,072	840	1,005	613	771
Autres fonds et instruments financiers	8,073	6,123	1,350	135	3,365
Autres intermédiaires financiers	459	324	716	577	267
Intermédiation de dépôt et de crédit	1,230	1,470	1,299	1,360	1,577
Services immobiliers et services de location et de location à bail	915	956	938	1,209	1,183
Services professionnels, scientifiques et techniques	118	229	42	54	107
Gestion de sociétés et d'entreprises	2,549	2,502	2,778	2,816	2,801
Services administratifs, de soutien, de gestion des déchets et d'assainissement	457	538	662	652	859
Services d'enseignement	22	24	34	3	25
Soins de santé et assistance sociale	187	179	197	208	204
Arts, spectacles et loisirs	51	21	34	88	40
Hébergement et services de restauration	-275	-1,063	-1,222	-815	-286
Autres services, sauf les administrations publiques	210	263	237	201	246

TABLEAU SOMMAIRE DE RATIOS SÉLECTIONNÉS

	2000			2001	
	2	3	4	1	2
	millions de dollars				
Ratio des dettes à l'avoir					
Total, toutes les branches d'activité	0.649	0.635	0.641	0.641	0.636
Total des branches d'activité non financières	0.842	0.833	0.825	0.817	0.805
Total des branches d'activité financières et assurances	0.404	0.386	0.402	0.406	0.408
Agriculture, foresterie, pêche et chasse	1.775	1.775	1.763	1.770	1.775
Extraction de pétrole, de gaz et de charbon	1.054	1.001	0.938	0.900	0.808
Extraction minière, sauf l'extraction de pétrole, de gaz et de charbon	0.440	0.445	0.449	0.438	0.431
Services publics	0.944	1.020	1.032	1.045	1.046
Construction	2.021	2.096	2.094	2.205	2.239
Fabrication	0.574	0.564	0.567	0.594	0.591
Commerce de gros	1.181	1.199	1.194	1.179	1.122
Commerce de détail	1.237	1.158	1.133	1.124	1.080
Transport et entreposage	1.752	1.692	1.714	1.797	1.859
Industrie de l'information et industrie culturelle	1.104	1.118	1.061	0.992	1.012
Intermédiation financière non faite par le biais de dépôts	9.099	8.662	8.909	8.207	7.834
Sociétés d'assurance	0.097	0.104	0.104	0.112	0.110
Autres fonds et instruments financiers	0.230	0.229	0.241	0.244	0.240
Autres intermédiaires financiers	0.706	0.803	0.763	0.835	0.884
Intermédiation de dépôt et de crédit	0.587	0.484	0.525	0.538	0.531
Services immobiliers et services de location et de location à bail	2.594	2.644	2.599	2.623	2.560
Services professionnels, scientifiques et techniques	0.674	0.715	0.712	0.730	0.744
Gestion de sociétés et d'entreprises	0.325	0.326	0.311	0.285	0.275
Services administratifs, de soutien, de gestion des déchets et d'assainissement	1.484	1.390	1.370	1.317	1.260
Services d'enseignement	0.905	0.928	0.918	0.966	0.649
Soins de santé et assistance sociale	1.327	1.354	1.366	1.369	1.385
Arts, spectacles et loisirs	3.143	3.163	3.719	3.668	3.250
Hébergement et services de restauration	2.727	3.299	3.664	3.997	4.113
Autres services, sauf les administrations publiques	1.349	1.327	1.326	1.296	1.251
Marge bénéficiaire					
Total, toutes les branches d'activité	9.8	9.4	9.1	8.3	8.4
Total des branches d'activité non financières	7.7	7.6	7.4	7.2	6.9
Total des branches d'activité financières et assurances	25.3	23.7	22.6	17.5	20.6
Agriculture, foresterie, pêche et chasse	5.7	5.8	6.0	5.8	6.1
Extraction de pétrole, de gaz et de charbon	26.2	28.0	31.9	34.3	31.8
Extraction minière, sauf l'extraction de pétrole, de gaz et de charbon	13.3	12.6	10.1	10.1	12.6
Services publics	5.0	3.2	2.3	1.9	3.7
Construction	3.1	4.4	3.1	2.5	2.7
Fabrication	8.9	8.4	8.0	7.1	6.4
Commerce de gros	2.6	2.9	2.9	2.8	2.9
Commerce de détail	3.6	3.8	3.6	3.5	3.6
Transport et entreposage	10.7	8.4	5.0	4.5	4.3
Industrie de l'information et industrie culturelle	12.6	14.1	13.3	12.2	12.3
Intermédiation financière non faite par le biais de dépôts	33.1	26.2	37.8	37.1	37.5
Sociétés d'assurance	7.6	7.9	9.5	6.0	6.0
Autres fonds et instruments financiers	71.9	65.6	60.4	45.9	55.1
Autres intermédiaires financiers	17.1	16.9	16.5	13.2	15.0
Intermédiation de dépôt et de crédit	15.7	17.4	16.4	16.4	18.4
Services immobiliers et services de location et de location à bail	20.7	22.4	23.3	22.6	23.2
Services professionnels, scientifiques et techniques	1.6	3.5	3.8	3.1	3.4
Gestion de sociétés et d'entreprises	47.0	45.5	39.5	47.1	44.6
Services administratifs, de soutien, de gestion des déchets et d'assainissement	4.6	5.6	8.1	7.3	8.0
Services d'enseignement	4.9	8.9	5.8	0.7	4.2
Soins de santé et assistance sociale	10.9	11.1	11.7	11.9	11.9
Arts, spectacles et loisirs	6.2	9.8	1.4	11.7	6.1
Hébergement et services de restauration	2.8	-4.0	-6.2	-4.7	0.1
Autres services, sauf les administrations publiques	5.3	6.1	6.1	5.7	6.1

TABLEAU SOMMAIRE DE RATIOS SÉLECTIONNÉS (suite)

	2000			2001	
	2	3	4	1	2
	millions de dollars				
Rendement de l'avoir					
Total, toutes les branches d'activité	8.5	7.6	6.4	5.8	6.3
Total des branches d'activité non financières	9.8	9.5	9.2	8.9	8.2
Total des branches d'activité financières et assurances	6.8	5.1	2.7	1.7	3.7
Agriculture, foresterie, pêche et chasse	3.0	4.3	5.7	3.1	2.8
Extraction de pétrole, de gaz et de charbon	19.2	22.1	28.1	29.5	24.9
Extraction minière, sauf l'extraction de pétrole, de gaz et de charbon	6.6	5.0	4.8	6.0	6.7
Services publics	6.6	2.8	5.6	7.5	11.5
Construction	3.6	9.3	5.2	2.5	3.0
Fabrication	13.1	12.1	10.7	8.6	7.6
Commerce de gros	10.8	12.1	17.3	9.1	12.2
Commerce de détail	16.8	18.0	18.1	13.1	13.4
Transport et entreposage	13.3	11.4	7.1	4.8	0.2
Industrie de l'information et industrie culturelle	6.2	7.1	2.5	11.1	3.6
Intermédiation financière non faite par le biais de dépôts	10.6	0.7	7.2	12.4	11.2
Sociétés d'assurance	7.8	6.0	7.3	4.5	5.6
Autres fonds et instruments financiers	7.0	5.0	1.1	0.1	2.7
Autres intermédiaires financiers	4.0	2.4	6.2	5.6	2.7
Intermédiation de dépôt et de crédit	6.3	7.3	6.4	6.6	7.6
Services immobiliers et services de location et de location à bail	11.1	11.6	11.0	13.9	12.8
Services professionnels, scientifiques et techniques	3.3	5.8	1.2	1.4	2.7
Gestion de sociétés et d'entreprises	5.0	4.7	5.1	4.9	4.8
Services administratifs, de soutien, de gestion des déchets et d'assainissement	20.8	24.3	29.1	26.3	30.8
Services d'enseignement	14.8	16.4	22.8	2.2	12.5
Soins de santé et assistance sociale	13.1	12.3	13.4	14.0	13.7
Arts, spectacles et loisirs	16.7	6.9	11.9	28.3	11.0
Hébergement et services de restauration	-15.8	-74.7	-94.7	-65.0	-24.1
Autres services, sauf les administrations publiques	13.4	16.1	14.1	11.8	13.9
Rendement des capitaux employés					
Total, toutes les branches d'activité	7.1	6.6	5.9	5.6	5.8
Total des branches d'activité non financières	7.6	7.4	7.2	7.0	6.7
Total des branches d'activité financières et assurances	6.4	5.3	3.6	3.1	4.3
Agriculture, foresterie, pêche et chasse	5.4	5.6	5.9	5.3	5.3
Extraction de pétrole, de gaz et de charbon	11.4	13.1	16.5	17.3	15.5
Extraction minière, sauf l'extraction de pétrole, de gaz et de charbon	5.8	4.6	4.6	5.4	5.8
Services publics	7.2	6.1	5.9	3.3	9.0
Construction	5.0	7.6	5.4	5.3	5.4
Fabrication	10.0	9.4	8.6	7.1	6.5
Commerce de gros	7.5	8.0	10.2	6.8	8.3
Commerce de détail	10.0	10.9	11.0	8.8	8.8
Transport et entreposage	8.0	7.5	5.8	4.7	2.8
Industrie de l'information et industrie culturelle	5.6	5.7	3.8	8.2	4.4
Intermédiation financière non faite par le biais de dépôts	4.6	3.5	4.3	5.5	5.0
Sociétés d'assurance	7.5	5.7	7.0	6.4	6.2
Autres fonds et instruments financiers	6.6	5.0	1.8	1.0	3.1
Autres intermédiaires financiers	4.3	3.4	5.8	5.2	3.6
Intermédiation de dépôt et de crédit	7.5	9.1	9.1	8.9	9.3
Services immobiliers et services de location et de location à bail	6.5	6.6	6.3	7.3	6.9
Services professionnels, scientifiques et techniques	4.3	5.7	3.5	2.1	4.3
Gestion de sociétés et d'entreprises	4.8	4.4	4.8	4.7	4.7
Services administratifs, de soutien, de gestion des déchets et d'assainissement	11.3	13.2	15.5	14.6	16.4
Services d'enseignement	12.3	12.7	16.0	5.2	11.1
Soins de santé et assistance sociale	8.0	7.3	7.8	8.1	7.9
Arts, spectacles et loisirs	7.0	4.7	5.1	9.2	5.6
Hébergement et services de restauration	1.3	-11.8	-15.3	-8.3	-1.1
Autres services, sauf les administrations publiques	7.5	8.7	7.9	7.2	8.0

PUBLICATIONS ÉLECTRONIQUES DISPONIBLES À
www.statcan.ca



TABLEAUX STATISTIQUES

Nota

Les tableaux statistiques comprennent, pour la plupart des variables, une mesure de l'erreur d'échantillonnage appelée coefficient de variation (CV). Les codes de CV utilisés dans la publication sont expliqués dans le tableau suivant. Le CV indiqué dans la publication ne reflète que la portion de l'estimation qui correspond à la portion visée par l'enquête. Lorsque l'estimation ne reflète que la portion à tirage nul, aucune valeur n'est indiquée pour le CV (blanc).

Code	Description	CV Range
<i>a</i>	<i>Excellent</i>	<i>0.01% à 4.99%</i>
<i>b</i>	<i>Très bon</i>	<i>5.00% à 9.99%</i>
<i>c</i>	<i>Bon</i>	<i>10.00% à 14.99%</i>
<i>d</i>	<i>Acceptable</i>	<i>15.00% à 24.99%</i>
<i>e</i>	<i>À utiliser avec prudence</i>	<i>25.00% à 34.99%</i>
<i>f</i>	<i>Non fiable</i>	<i>> 35.00%</i>

Tableau 1 - Total, toutes les branches d'activité

	2000 2	3	4	2001 1	2
	millions de dollars				
Bilan					
Actifs	4,170,780 a	4,270,600 a	4,335,600 a	4,435,910 a	4,457,060 a
Encaisse et dépôts	141,688 a	144,369 a	145,004 a	146,505 a	150,058 a
Comptes débiteurs et revenu couru	264,149 a	269,100 a	276,884 a	274,996 a	274,817 a
Stocks	182,219 a	185,542 a	186,743 a	188,339 a	187,696 a
Placements et comptes auprès des affiliées	697,953 a	734,788 a	741,816 a	771,579 a	792,553 a
Placements de portefeuille	893,249 a	922,253 a	924,862 a	945,896 a	946,501 a
Prêts	984,367 a	1,001,530 a	1,005,350 a	1,026,270 a	1,014,660 a
<i>Hypothécaires</i>	<i>467,442 a</i>	<i>471,926 a</i>	<i>476,366 a</i>	<i>480,945 a</i>	<i>478,287 a</i>
<i>Non hypothécaires</i>	<i>516,925 a</i>	<i>529,605 a</i>	<i>528,980 a</i>	<i>545,321 a</i>	<i>536,374 a</i>
Provision pour pertes sur placements et prêts	-16,347 a	-18,979 a	-12,707 a	-16,830 a	-16,772 a
Engagements des clients comme acceptations	52,196	52,827	53,361	52,666	51,866
Immobilisations, nettes	694,944 a	703,104 a	718,890 a	739,618 a	755,887 a
Autres actifs	276,363 a	276,064 a	295,397 a	306,877 a	299,790 a
Passifs	2,694,550 a	2,743,390 a	2,792,010 a	2,861,070 a	2,848,400 a
Dépôts	833,391 a	853,935 a	850,376 a	871,118 a	859,357 a
Passif actuariel des assureurs	122,843 a	123,158 a	121,974 a	122,401 a	122,959 a
Comptes créditeurs et exigibilités courues	336,570 a	343,214 a	356,774 a	355,187 a	358,601 a
Emprunts et comptes auprès des affiliées	277,312 a	279,609 a	286,955 a	299,797 a	304,490 a
Emprunts	680,285 a	690,266 a	703,145 a	709,470 a	717,811 a
<i>Emprunts et découverts</i>	<i>202,154 a</i>	<i>202,443 a</i>	<i>205,219 a</i>	<i>208,034 a</i>	<i>207,362 a</i>
<i>Auprès de banques</i>	<i>120,379 a</i>	<i>120,291 a</i>	<i>122,267 a</i>	<i>123,769 a</i>	<i>121,442 a</i>
<i>Auprès d'autres</i>	<i>81,775 a</i>	<i>82,152 a</i>	<i>82,952 a</i>	<i>84,265 b</i>	<i>85,919 b</i>
<i>Acceptations bancaires et papier</i>	<i>140,957 a</i>	<i>141,676 a</i>	<i>145,082 a</i>	<i>140,041 a</i>	<i>143,085 a</i>
<i>Obligations</i>	<i>269,839 a</i>	<i>277,950 a</i>	<i>283,548 a</i>	<i>291,166 a</i>	<i>294,663 a</i>
<i>Hypothèques</i>	<i>67,334 b</i>	<i>68,197 b</i>	<i>69,295 b</i>	<i>70,228 b</i>	<i>72,702 b</i>
Impôt sur le revenu différé	56,996 a	57,666 a	60,444 a	66,331 a	67,192 a
Engagements des clients comme acceptations	52,196	52,827	53,361	52,666	51,866
Autres passifs	334,953 a	342,715 a	358,980 a	384,100 a	366,127 a
Avoir	1,476,230 a	1,527,210 a	1,543,590 a	1,574,840 a	1,608,650 a
Capital-actions	560,644 a	569,416 a	586,164 a	601,455 a	613,973 a
Avoir des détenteurs d'unité	377,948 a	402,360 a	398,060 a	405,778 a	409,422 a
Engagements à l'égard des assurés	86,124	87,522	85,297	82,563	85,191
Surplus d'apport et autres	91,349 a	92,773 a	90,995 a	92,276 a	93,605 a
Bénéfices non répartis	360,163 a	375,137 a	383,070 a	392,769 a	406,460 a
État des résultats					
Revenu d'exploitation	518,572 a	525,615 a	541,071 a	521,020 a	534,082 a
Ventes de biens et de services	447,705 a	455,430 a	469,676 a	453,329 a	465,491 a
Primes	9,834 a	10,041 a	10,245 a	10,418 a	10,530 a
Contreparties de rentes	1,156 a	921 a	1,061 a	1,395 a	1,079 a
Revenus d'intérêts chargés au compte d'opération	26,735 a	27,816 a	28,413 a	28,546 a	27,857 a
Revenus de dividendes chargés au compte d'opération	5,338 b	4,763 b	5,842 b	5,375 b	5,453 b
Gains sur la vente de titres et autres actifs	6,835 a	5,532 c	4,039 d	999 f	2,126 f
Autres revenus d'exploitation	20,965 a	21,110 a	21,793 a	20,956 a	21,545 a
Dépenses d'exploitation	467,603 a	475,698 a	492,357 a	478,326 a	488,854 a
Dépréciation, épuisement et amortissement	19,624 a	19,729 a	20,474 a	20,645 a	20,675 a
Sinistres aux termes de contrats d'assurance	6,733 a	6,877 a	7,127 a	7,672 a	7,294 a
Sinistres aux termes de contrats de rentes	2,731 a	2,582 a	2,726 a	2,617 a	2,387 a
Augmentation normale du passif actuariel	498 b	497 b	159 d	636 b	514 b
Dépenses d'intérêts chargés au compte d'opération	9,890 a	10,482 a	10,912 a	10,913 a	10,102 a
Autres dépenses d'exploitation	428,123 a	435,530 a	450,955 a	435,840 a	447,880 a
Bénéfice/perte d'exploitation	50,969 a	49,917 a	48,714 a	42,694 a	45,227 a
Revenus d'intérêts et dividendes	3,680 a	3,888 a	4,227 a	4,339 a	3,989 a
Dépenses d'intérêts sur les emprunts	15,367 a	15,641 a	16,232 a	16,371 a	16,496 a
Gains/pertes	1,627 b	-439 e	-3,789 a	-1,598 a	-119 f
Bénéfice avant impôt sur le revenu	40,909 a	37,724 a	32,920 a	29,063 a	32,602 a
Impôt sur le revenu	11,384 a	11,378 a	10,659 a	9,926 a	9,759 a
Part des gains des affiliées	2,173 a	2,583 a	2,489 a	2,847 a	2,996 a
Bénéfice avant gains extraordinaires	31,698 a	28,928 a	24,750 a	21,985 a	25,838 a
Gains extraordinaires	17 c	-71 f	-71 f	32 f	27 f
Bénéfice net	31,716 a	28,856 a	24,678 a	22,017 a	25,865 a

Tableau 1 - Total, toutes les branches d'activité

	2000 2	3	4	2001 1	2
	millions de dollars				
État de l'évolution de la situation financière					
Provenance					
Encaisse générée par l'exploitation	42,644 b	47,428 b	33,476 b	58,978 a	40,561 c
Bénéfice net	31,459 a	28,714 a	24,575 a	21,820 a	25,302 a
Éléments non monétaires	11,814 f	18,909 d	9,611 f	37,337 b	15,687 f
<i>Dépréciation, épuisement et amortissement</i>	<i>19,546 a</i>	<i>19,649 a</i>	<i>20,304 a</i>	<i>20,586 a</i>	<i>20,456 a</i>
<i>Impôt sur le revenu différé</i>	<i>2,015 b</i>	<i>1,898 b</i>	<i>2,367 a</i>	<i>1,573 b</i>	<i>1,411 a</i>
<i>Fonds de roulement</i>	<i>-2,679 e</i>	<i>-3,648 f</i>	<i>5,747 d</i>	<i>39 f</i>	<i>6,894 f</i>
<i>Autres éléments non monétaires</i>	<i>-7,068 e</i>	<i>1,009 f</i>	<i>-18,807 b</i>	<i>15,139 c</i>	<i>-13,075 d</i>
Transactions monétaires de la période antérieure	-629 e	-195 f	-710 d	-179 e	-427 f
Encaisse générée par le financement	36,732 b	60,856 b	27,339 c	53,959 c	4,503 f
Augmentation des dépôts	3,597 a	20,433 a	-4,650 a	20,064 a	-11,304 a
Emprunts auprès de banques	-627 f	971 f	2,487 f	3,480 e	-1,594 e
Emprunts auprès des affiliées	427 f	5,186 d	5,549 d	12,800 c	2,233 f
Autres emprunts	14,446 b	3,663 e	5,517 d	4,732 d	9,096 b
<i>Acceptations bancaires et papier</i>	<i>6,509 a</i>	<i>-766 e</i>	<i>2,785 b</i>	<i>-7,493 b</i>	<i>2,640 b</i>
<i>Obligations</i>	<i>7,613 e</i>	<i>1,977 d</i>	<i>1,647 f</i>	<i>8,863 a</i>	<i>3,767 a</i>
<i>Hypothèques</i>	<i>1,919 f</i>	<i>1,716 d</i>	<i>995 f</i>	<i>2,306 d</i>	<i>999 e</i>
<i>Autres</i>	<i>-1,597 f</i>	<i>736 f</i>	<i>87 f</i>	<i>1,056 f</i>	<i>1,688 f</i>
Avoir	18,888 b	30,603 b	18,436 c	12,881 f	6,073 e
Total, encaisse	79,376 b	108,285 a	60,816 b	112,937 b	45,065 b
Utilisations					
Encaisse utilisée pour des placements	47,527 b	72,944 a	33,293 b	60,180 a	-2,037 f
Placements dans des affiliées	34,452 b	37,468 a	20,718 b	19,795 c	6,425 e
Placements de portefeuille	952 e	18,224 d	8,788 d	20,271 b	3,710 d
Prêts	12,122 a	17,251 a	3,786 a	20,112 a	-12,174 a
<i>Prêts hypothécaires</i>	<i>5,194 a</i>	<i>5,621 b</i>	<i>4,637 a</i>	<i>4,515 a</i>	<i>-3,123 a</i>
<i>Prêts non hypothécaires</i>	<i>6,928 a</i>	<i>11,630 a</i>	<i>-850 b</i>	<i>15,597 a</i>	<i>-9,050 a</i>
Encaisse utilisée pour immobilisations	11,563 b	12,198 c	12,610 c	25,191 c	15,541 c
Encaisse utilisée pour dividendes	13,924 b	13,720 b	22,592 a	16,757 b	17,822 a
Utilisation totale de l'encaisse	73,015 a	98,863 a	68,496 a	102,128 a	31,326 c
Augmentation/diminution de l'encaisse	6,360 f	9,421 e	-7,680 d	10,809 f	13,738 d
Certains postes, désaisonnalisés (DÉS.)					
Revenu d'exploitation	515,638	523,742	532,661	535,036	531,865
Bénéfice d'exploitation	50,405	49,435	48,208	44,420	44,687
Bénéfice avant gains extraordinaires	31,332	28,836	24,577	22,936	25,280
Bénéfice net	31,314	28,908	24,653	22,904	25,253
Ratios Sélectionnés					
Ratio des dettes à l'avoir	0.649	0.635	0.641	0.641	0.636
Marge bénéficiaire	9.8%	9.4%	9.1%	8.3%	8.4%
Rendement de l'avoir	8.5%	7.6%	6.4%	5.8%	6.3%
Rendement des capitaux employés	7.1%	6.6%	5.9%	5.6%	5.8%
Variation en pourcentage de certains postes					
Revenu d'exploitation (DÉS.)	0.3%	1.6%	1.7%	0.4%	-0.6%
Dépenses d'exploitation (DÉS.)	0.2%	2.0%	2.1%	1.3%	-0.7%
Bénéfice d'exploitation (DÉS.)	1.4%	-1.9%	-2.5%	-7.9%	0.6%

Tableau 2 - Total des branches d'activité non financières

	2000 2	3	4	2001 1	2
	millions de dollars				
Bilan					
Actifs	1,931,720 a	1,982,650 a	2,034,420 a	2,085,970 a	2,111,720 a
Encaisse et dépôts	73,158 a	76,621 a	77,421 a	79,846 a	82,276 a
Comptes débiteurs et revenu couru	209,273 a	216,025 a	225,867 a	224,496 a	223,804 a
Stocks	182,219 a	185,542 a	186,743 a	188,339 a	187,696 a
Placements et comptes auprès des affiliées	566,684 a	593,648 a	605,807 a	627,689 a	638,588 a
Placements de portefeuille	50,773 a	50,855 a	51,751 a	54,983 a	52,919 a
Prêts	36,403 a	37,192 a	34,979 a	38,550 a	38,558 a
<i>Hypothécaires</i>	11,189 d	11,003 d	10,931 d	11,449 c	11,595 d
<i>Non hypothécaires</i>	25,214 a	26,189 a	24,047 a	27,100 a	26,962 a
Provision pour pertes sur placements et prêts	-620 a	-616 a	-716 a	-732 a	-597 a
Engagements des clients comme acceptations	-	-	-	-	-
Immobilisations, nettes	657,349 a	664,000 a	680,575 a	703,099 a	718,397 a
Autres actifs	156,478 a	159,379 a	171,992 a	169,701 a	170,075 a
Passifs	1,106,730 a	1,132,030 a	1,159,390 a	1,185,760 a	1,189,010 a
Dépôts	-	-	-	-	-
Passif actuariel des assureurs	-	-	-	-	-
Comptes créditeurs et exigibilités courues	258,423 a	264,759 a	275,156 a	275,634 a	277,632 a
Emprunts et comptes auprès des affiliées	226,588 a	236,709 a	238,713 a	248,492 a	248,635 a
Emprunts	467,851 a	471,812 a	482,913 a	487,114 a	494,005 a
<i>Emprunts et découverts</i>	180,034 a	180,021 a	183,974 a	185,874 a	185,375 a
<i>Auprès de banques</i>	111,369 a	111,340 a	115,499 a	116,142 a	114,482 a
<i>Auprès d'autres</i>	68,665 a	68,681 a	68,475 a	69,732 a	70,893 a
<i>Acceptations bancaires et papier</i>	55,386 a	58,027 a	59,467 a	57,315 a	58,376 a
<i>Obligations</i>	167,947 a	168,858 a	173,394 a	177,044 a	181,012 a
<i>Hypothèques</i>	64,482 b	64,906 b	66,077 b	66,880 a	69,241 a
Impôt sur le revenu différé	51,492 a	52,547 a	55,702 a	62,298 a	63,155 a
Engagements des clients comme acceptations	-	-	-	-	-
Autres passifs	102,375 a	106,202 b	106,903 b	112,222 b	105,582 b
Avoir	824,986 a	850,616 a	875,033 a	900,212 a	922,710 a
Capital-actions	486,519 a	496,132 a	511,049 a	525,690 a	533,902 a
Avoir des détenteurs d'unité	-	-	-	-	-
Engagements à l'égard des assurés	-	-	-	-	-
Surplus d'apport et autres	79,096 a	80,919 a	80,415 a	81,347 a	82,632 a
Bénéfices non répartis	259,370 a	273,565 a	283,569 a	293,175 a	306,175 a
État des résultats					
Revenu d'exploitation	458,393 a	466,337 a	481,402 a	463,780 a	476,838 a
Ventes de biens et de services	438,324 a	446,567 a	460,397 a	444,050 a	456,418 a
Primes	-	-	-	-	-
Contreparties de rentes	-	-	-	-	-
Revenus d'intérêts chargés au compte d'opération	703 a	775 a	798 a	866 b	870 a
Revenus de dividendes chargés au compte d'opération	2,705 c	2,154 d	2,935 d	2,332 d	2,400 c
Gains sur la vente de titres et autres actifs	338 c	354 b	176 d	51 f	27 f
Autres revenus d'exploitation	16,320 a	16,485 a	17,094 a	16,480 a	17,121 a
Dépenses d'exploitation	422,938 a	430,413 a	445,679 a	431,227 a	443,662 a
Dépréciation, épuisement et amortissement	18,439 a	18,582 a	19,223 a	19,260 a	19,335 a
Sinistres aux termes de contrats d'assurance	-	-	-	-	-
Sinistres aux termes de contrats de rentes	-	-	-	-	-
Augmentation normale du passif actuariel	-	-	-	-	-
Dépenses d'intérêts chargés au compte d'opération	-	-	-	-	-
Autres dépenses d'exploitation	404,497 a	411,830 a	426,455 a	411,967 a	424,326 a
Bénéfice/perte d'exploitation	35,454 a	35,924 a	35,723 a	32,553 a	33,176 a
Revenus d'intérêts et dividendes	3,680 a	3,888 a	4,227 a	4,339 a	3,989 a
Dépenses d'intérêts sur les emprunts	11,636 a	11,713 a	12,134 a	12,219 a	12,252 a
Gains/pertes	1,019 a	-540 d	-303 c	500 c	11 f
Bénéfice avant impôt sur le revenu	28,517 a	27,559 a	27,511 a	25,173 a	24,924 a
Impôt sur le revenu	9,676 a	9,717 a	9,448 a	8,706 a	8,206 a
Part des gains des affiliées	1,895 a	2,376 a	2,237 a	2,612 a	2,783 a
Bénéfice avant gains extraordinaires	20,735 a	20,217 a	20,301 a	19,079 a	19,501 a
Gains extraordinaires	17 c	4 f	4 f	50 a	-3 f
Bénéfice net	20,753 a	20,222 a	20,306 a	19,130 a	19,497 a

Tableau 2 - Total des branches d'activité non financières

	2000 2	3	4	2001 1	2
	millions de dollars				
État de l'évolution de la situation financière					
Provenance					
Encaisse générée par l'exploitation	25,909 b	28,864 b	27,168 a	41,231 a	36,514 c
Bénéfice net	20,627 a	20,097 a	20,323 a	18,918 a	19,102 a
Éléments non monétaires	5,840 f	9,013 f	7,507 f	22,471 b	17,613 e
<i>Dépréciation, épuisement et amortissement</i>	<i>18,364 a</i>	<i>18,503 a</i>	<i>19,060 a</i>	<i>19,201 a</i>	<i>19,127 a</i>
<i>Impôt sur le revenu différé</i>	<i>1,749 b</i>	<i>1,798 b</i>	<i>2,452 a</i>	<i>1,533 b</i>	<i>1,329 a</i>
<i>Fonds de roulement</i>	<i>-1,080 e</i>	<i>-5,763 d</i>	<i>-1,105 c</i>	<i>2,435 d</i>	<i>7,329 f</i>
<i>Autres éléments non monétaires</i>	<i>-13,192 c</i>	<i>-5,523 b</i>	<i>-12,900 a</i>	<i>-699 e</i>	<i>-10,173 c</i>
Transactions monétaires de la période antérieure	-558 e	-247 e	-661 d	-158 f	-201 e
Encaisse générée par le financement	26,458 b	32,693 a	32,014 b	33,402 d	1,695 f
Augmentation des dépôts	-	-	-	-	-
Emprunts auprès de banques	117 f	444 f	4,772 b	2,377 f	-929 e
Emprunts auprès des affiliées	1,217 e	12,312 a	2,856 d	10,552 c	-1,672 f
Autres emprunts	13,524 a	4,349 d	4,521 c	6,722 c	6,673 c
<i>Acceptations bancaires et papier</i>	<i>6,451 a</i>	<i>582 f</i>	<i>2,480 c</i>	<i>-1,657 d</i>	<i>892 b</i>
<i>Obligations</i>	<i>4,448 b</i>	<i>1,788 d</i>	<i>2,140 a</i>	<i>4,698 a</i>	<i>3,504 a</i>
<i>Hypothèques</i>	<i>531 f</i>	<i>1,218 d</i>	<i>1,041 e</i>	<i>2,189 d</i>	<i>809 e</i>
<i>Autres</i>	<i>2,094 c</i>	<i>759 f</i>	<i>-1,141 f</i>	<i>1,492 f</i>	<i>1,467 f</i>
Avoir	11,598 d	15,586 a	19,864 b	13,750 e	-2,375 f
Total, encaisse	52,367 b	61,557 a	59,183 a	74,633 b	38,209 a
Utilisations					
Encaisse utilisée pour des placements	25,698 c	27,274 a	22,304 b	16,786 a	-2,449 f
Placements dans des affiliées	26,026 c	25,802 a	23,369 b	13,792 b	1,168 f
Placements de portefeuille	-318 e	520 f	961 d	-917 c	-2,856 f
Prêts	-9 b	950 f	-2,025 a	3,911 a	-761 d
<i>Prêts hypothécaires</i>	<i>-176 e</i>	<i>616 f</i>	<i>-9 f</i>	<i>787 f</i>	<i>-478 b</i>
<i>Prêts non hypothécaires</i>	<i>166 b</i>	<i>333 f</i>	<i>-2,016 a</i>	<i>3,123 a</i>	<i>-283 f</i>
Encaisse utilisée pour immobilisations	11,616 a	10,361 b	12,666 a	26,415 c	13,921 b
Encaisse utilisée pour dividendes	10,672 b	10,097 b	12,474 b	11,374 b	12,272 b
Utilisation totale de l'encaisse	47,987 b	47,732 a	47,444 a	54,576 b	23,744 b
Augmentation/diminution de l'encaisse	4,380 f	13,825 b	11,738 c	20,057 c	14,465 c
Certains postes, désaisonnalisés (DÉS.)					
Revenu d'exploitation	455,338	463,973	473,276	478,221	474,453
Bénéfice d'exploitation	35,120	35,275	34,813	34,496	32,883
Bénéfice avant gains extraordinaires	20,282	20,140	20,135	20,000	19,009
Bénéfice net	20,265	20,135	20,134	19,949	19,013
Ratios Sélectionnés					
Ratio des dettes à l'avoir	0.842	0.833	0.825	0.817	0.805
Marge bénéficiaire	7.7%	7.6%	7.4%	7.2%	6.9%
Rendement de l'avoir	9.8%	9.5%	9.2%	8.9%	8.2%
Rendement des capitaux employés	7.6%	7.4%	7.2%	7.0%	6.7%
Variation en pourcentage de certains postes					
Revenu d'exploitation (DÉS.)	-0.1%	1.9%	2.0%	1.0%	-0.8%
Dépenses d'exploitation (DÉS.)	-0.4%	2.0%	2.3%	1.2%	-0.5%
Bénéfice d'exploitation (DÉS.)	3.2%	0.4%	-1.3%	-0.9%	-4.7%

Tableau 3 - Total des branches d'activité financières et assurances

	2000 2	3	4	2001 1	2
	millions de dollars				
Bilan					
Actifs	2,239,060 a	2,287,950 a	2,301,180 a	2,349,940 a	2,345,340 a
Encaisse et dépôts	68,529 a	67,747 a	67,582 a	66,658 a	67,781 a
Comptes débiteurs et revenu couru	54,876 b	53,075 b	51,016 b	50,500 b	51,013 b
Stocks	-	-	-	-	-
Placements et comptes auprès des affiliées	131,269 b	141,140 a	136,009 b	143,890 a	153,965 b
Placements de portefeuille	842,475 a	871,398 a	873,111 a	890,913 a	893,581 a
Prêts	947,963 a	964,338 a	970,367 a	987,716 a	976,103 a
<i>Hypothécaires</i>	456,252 a	460,922 a	465,435 a	469,496 a	466,691 a
<i>Non hypothécaires</i>	491,710 a	503,416 a	504,932 a	518,220 a	509,412 a
Provision pour pertes sur placements et prêts	-15,726 a	-18,362 a	-11,991 a	-16,098 a	-16,175 a
Engagements des clients comme acceptations	52,196	52,827	53,361	52,666	51,866
Immobilisations, nettes	37,595 a	39,103 b	38,315 b	36,519 a	37,489 c
Autres actifs	119,885 a	116,686 a	123,405 a	137,176 a	129,715 a
Passifs	1,587,820 a	1,611,360 a	1,632,620 a	1,675,310 a	1,659,400 a
Dépôts	833,391 a	853,935 a	850,376 a	871,118 a	859,357 a
Passif actuariel des assureurs	122,843 a	123,158 a	121,974 a	122,401 a	122,959 a
Comptes créditeurs et exigibilités courues	78,147 a	78,454 a	81,617 a	79,553 a	80,968 a
Emprunts et comptes auprès des affiliées	50,724 b	42,900 b	48,241 b	51,304 b	55,855 b
Emprunts	212,434 a	218,454 a	220,232 a	222,356 a	223,807 a
<i>Emprunts et découverts</i>	22,120 b	22,422 b	21,245 b	22,159 d	21,986 d
<i>Auprès de banques</i>	9,010 d	8,951 c	6,768 c	7,626 c	6,960 b
<i>Auprès d'autres</i>	13,109 c	13,470 c	14,476 b	14,532 d	15,025 e
<i>Acceptations bancaires et papier</i>	85,570 a	83,648 a	85,614 a	82,726 a	84,708 a
<i>Obligations</i>	101,892 a	109,092 a	110,153 a	114,122 a	113,651 a
<i>Hypothèques</i>	2,851 f	3,290 f	3,218 f	3,347 f	3,460 f
Impôt sur le revenu différé	5,504 e	5,118 d	4,742 e	4,033 f	4,036 f
Engagements des clients comme acceptations	52,196	52,827	53,361	52,666	51,866
Autres passifs	232,578 a	236,513 a	252,077 a	271,878 a	260,545 a
Avoir	651,243 a	676,594 a	668,554 a	674,630 a	685,943 a
Capital-actions	74,125 a	73,284 a	75,115 a	75,764 a	80,071 b
Avoir des détenteurs d'unité	377,948 a	402,360 a	398,060 a	405,778 a	409,422 a
Engagements à l'égard des assurés	86,124	87,522	85,297	82,563	85,191
Surplus d'apport et autres	12,252 d	11,854 c	10,580 d	10,929 d	10,973 c
Bénéfices non répartis	100,793 a	101,572 a	99,500 a	99,594 a	100,286 a
État des résultats					
Revenu d'exploitation	60,179 a	59,278 a	59,668 a	57,239 a	57,243 a
Ventes de biens et de services	9,380 b	8,862 b	9,278 b	9,278 b	9,072 b
Primes	9,834 a	10,041 a	10,245 a	10,418 a	10,530 a
Contreparties de rentes	1,156 a	921 a	1,061 a	1,395 a	1,079 a
Revenus d'intérêts chargés au compte d'opération	26,032 a	27,040 a	27,614 a	27,679 a	26,986 a
Revenus de dividendes chargés au compte d'opération	2,632 a	2,608 a	2,906 a	3,043 a	3,052 a
Gains sur la vente de titres et autres actifs	6,496 a	5,177 d	3,862 d	948 f	2,098 f
Autres revenus d'exploitation	4,644 b	4,624 a	4,699 b	4,476 a	4,423 a
Dépenses d'exploitation	44,664 a	45,285 a	46,677 a	47,098 a	45,192 a
Dépréciation, épuisement et amortissement	1,184 b	1,147 a	1,250 a	1,384 a	1,339 a
Sinistres aux termes de contrats d'assurance	6,733 a	6,877 a	7,127 a	7,672 a	7,294 a
Sinistres aux termes de contrats de rentes	2,731 a	2,582 a	2,726 a	2,617 a	2,387 a
Augmentation normale du passif actuariel	498 b	497 b	159 d	636 b	514 b
Dépenses d'intérêts chargés au compte d'opération	9,890 a	10,482 a	10,912 a	10,913 a	10,102 a
Autres dépenses d'exploitation	23,625 a	23,699 a	24,499 a	23,873 a	23,553 a
Bénéfice/perte d'exploitation	15,514 a	13,992 b	12,990 b	10,140 b	12,051 a
Revenus d'intérêts et dividendes	-	-	-	-	-
Dépenses d'intérêts sur les emprunts	3,731 a	3,928 a	4,097 a	4,152 a	4,243 a
Gains/pertes	608 d	100 f	-3,485 a	-2,098 a	-131 e
Bénéfice avant impôt sur le revenu	12,392 a	10,164 b	5,408 c	3,889 f	7,677 b
Impôt sur le revenu	1,707 a	1,660 b	1,210 b	1,219 a	1,552 b
Part des gains des affiliées	278 b	206 b	252 d	235 d	212 d
Bénéfice avant gains extraordinaires	10,962 a	8,710 b	4,449 d	2,905 f	6,336 b
Gains extraordinaires	-	-76 f	-76 f	-18 f	31 f
Bénéfice net	10,962 a	8,634 b	4,372 d	2,887 f	6,368 b

Tableau 3 - Total des branches d'activité financières et assurances

	2000 2	3	4	2001 1	2
	millions de dollars				
État de l'évolution de la situation financière					
Provenance					
Encaisse générée par l'exploitation	16,734 c	18,564 b	6,307 d	17,747 b	4,047 f
Bénéfice net	10,831 a	8,617 b	4,251 d	2,902 f	6,199 b
Éléments non monétaires	5,973 f	9,895 d	2,104 f	14,866 b	-1,926 f
<i>Dépréciation, épuisement et amortissement</i>	<i>1,181 b</i>	<i>1,146 a</i>	<i>1,243 a</i>	<i>1,384 a</i>	<i>1,328 a</i>
<i>Impôt sur le revenu différé</i>	<i>266 c</i>	<i>100 d</i>	<i>-84 f</i>	<i>39 f</i>	<i>81 d</i>
<i>Fonds de roulement</i>	<i>-1,599 f</i>	<i>2,115 d</i>	<i>6,852 c</i>	<i>-2,396 d</i>	<i>-435 f</i>
<i>Autres éléments non monétaires</i>	<i>6,124 f</i>	<i>6,532 e</i>	<i>-5,907 d</i>	<i>15,839 b</i>	<i>-2,901 f</i>
Transactions monétaires de la période antérieure	-70 f	51 f	-48 f	-20 f	-226 f
Encaisse générée par le financement	10,273 b	28,163 c	-4,674 f	20,556 c	2,807 f
Augmentation des dépôts	3,597 a	20,433 a	-4,650 a	20,064 a	-11,304 a
Emprunts auprès de banques	-744 f	526 f	-2,284 f	1,103 d	-665 f
Emprunts auprès des affiliées	-789 f	-7,126 b	2,692 d	2,248 d	3,906 f
Autres emprunts	921 f	-686 f	995 f	-1,990 d	2,423 d
<i>Acceptations bancaires et papier</i>	<i>58 f</i>	<i>-1,349 a</i>	<i>305 d</i>	<i>-5,836 b</i>	<i>1,748 c</i>
<i>Obligations</i>	<i>3,165 f</i>	<i>188 f</i>	<i>-492 f</i>	<i>4,165 a</i>	<i>263 b</i>
<i>Hypothèques</i>	<i>1,388 f</i>	<i>497 d</i>	<i>-45 f</i>	<i>117 f</i>	<i>189 f</i>
<i>Autres</i>	<i>-3,691 e</i>	<i>-23 f</i>	<i>1,229 e</i>	<i>-436 f</i>	<i>221 f</i>
Avoir	7,289 b	15,016 d	-1,427 f	-869 f	8,448 c
Total, encaisse	27,008 b	46,727 b	1,633 f	38,303 b	6,855 f
Utilisations					
Encaisse utilisée pour des placements	21,828 b	45,670 b	10,988 d	43,393 b	412 f
Placements dans des affiliées	8,425 c	11,665 a	-2,650 f	6,003 e	5,257 f
Placements de portefeuille	1,270 e	17,703 d	7,826 d	21,189 b	6,567 d
Prêts	12,132 a	16,301 a	5,812 a	16,201 a	-11,412 a
<i>Prêts hypothécaires</i>	<i>5,371 a</i>	<i>5,004 a</i>	<i>4,646 a</i>	<i>3,728 a</i>	<i>-2,645 a</i>
<i>Prêts non hypothécaires</i>	<i>6,761 a</i>	<i>11,296 a</i>	<i>1,166 b</i>	<i>12,473 a</i>	<i>-8,767 a</i>
Encaisse utilisée pour immobilisations	-52 f	1,837 f	-55 f	-1,224 f	1,619 f
Encaisse utilisée pour dividendes	3,251 a	3,622 a	10,118 a	5,382 b	5,549 a
Utilisation totale de l'encaisse	25,027 b	51,130 b	21,051 c	47,551 b	7,581 f
Augmentation/diminution de l'encaisse	1,980 e	-4,403 f	-19,418 b	-9,248 b	-726 f
Certains postes, désaisonnalisés (DÉS.)					
Revenu d'exploitation	60,300	59,769	59,386	56,815	57,412
Bénéfice d'exploitation	15,285	14,160	13,395	9,924	11,804
Bénéfice avant gains extraordinaires	11,049	8,695	4,442	2,936	6,270
Bénéfice net	11,049	8,772	4,519	2,954	6,239
Ratios Sélectionnés					
Ratio des dettes à l'avoir	0.404	0.386	0.402	0.406	0.408
Marge bénéficiaire	25.3%	23.7%	22.6%	17.5%	20.6%
Rendement de l'avoir	6.8%	5.1%	2.7%	1.7%	3.7%
Rendement des capitaux employés	6.4%	5.3%	3.6%	3.1%	4.3%
Variation en pourcentage de certains postes					
Revenu d'exploitation (DÉS.)	4.0%	-0.9%	-0.6%	-4.3%	1.1%
Dépenses d'exploitation (DÉS.)	6.4%	1.3%	0.8%	2.0%	-2.7%
Bénéfice d'exploitation (DÉS.)	-2.3%	-7.4%	-5.4%	-25.9%	18.9%

Tableau 4 - Agriculture, foresterie, pêche et chasse

	2000 2	3	4	2001 1	2
	millions de dollars				
Bilan					
Actifs	48,126 a	48,555 a	48,257 a	48,730 a	49,078 a
Encaisse et dépôts	2,526 d	2,529 e	2,459 c	2,552 c	2,511 d
Comptes débiteurs et revenu couru	1,709 a	1,655 a	1,661 a	1,669 a	1,787 b
Stocks	6,704 d	6,774 d	6,789 d	6,854 d	6,947 d
Placements et comptes auprès des affiliées	3,945 a	3,972 a	3,894 a	3,975 a	3,892 a
Placements de portefeuille	2,228 d	2,190 d	2,215 e	2,220 d	2,114 d
Prêts	2,106 f	2,111 f	2,088 f	2,070 b	2,029 c
<i>Hypothécaires</i>	1,052 f	1,055 f	1,043 f	1,057 f	1,036 f
<i>Non hypothécaires</i>	1,053 f	1,056 f	1,044 f	1,013 a	992 a
Provision pour pertes sur placements et prêts	-	-	-	-	-
Engagements des clients comme acceptations	-	-	-	-	-
Immobilisations, nettes	24,246 a	24,646 a	24,546 a	24,863 a	24,613 b
Autres actifs	4,659 c	4,674 c	4,603 d	4,525 d	5,182 e
Passifs	34,792 c	35,253 c	34,967 c	35,330 b	35,885 c
Dépôts	-	-	-	-	-
Passif actuariel des assureurs	-	-	-	-	-
Comptes créditeurs et exigibilités courues	3,573 b	3,509 b	3,468 b	3,514 b	3,458 b
Emprunts et comptes auprès des affiliées	9,802 f	9,810 f	9,636 f	9,809 f	9,676 f
Emprunts	13,870 c	13,803 c	13,794 c	13,902 b	13,740 c
<i>Emprunts et découverts</i>	7,249 c	7,317 b	7,314 b	7,403 b	7,430 c
<i>Auprès de banques</i>	3,353 c	3,434 b	3,465 b	3,498 a	3,607 d
<i>Auprès d'autres</i>	3,896 d	3,882 d	3,849 d	3,904 d	3,822 d
<i>Acceptations bancaires et papier</i>	697 d	564 e	564 e	509 a	451 b
<i>Obligations</i>	4,038 e	4,039 e	4,014 e	4,070 e	3,992 e
<i>Hypothèques</i>	1,883 d	1,882 d	1,901 d	1,920 d	1,866 d
Impôt sur le revenu différé	1,488 c	1,482 c	1,566 c	1,624 d	1,600 d
Engagements des clients comme acceptations	-	-	-	-	-
Autres passifs	6,058 f	6,648 f	6,501 f	6,479 f	7,409 f
Avoir	13,334 d	13,301 d	13,290 c	13,399 c	13,192 d
Capital-actions	5,496 a	5,506 a	5,478 a	5,577 a	5,514 a
Avoir des détenteurs d'unité	-	-	-	-	-
Engagements à l'égard des assurés	-	-	-	-	-
Surplus d'apport et autres	1,609 b	1,608 a	1,697 b	1,721 c	1,683 a
Bénéfices non répartis	6,228 e	6,185 e	6,114 e	6,099 e	5,994 e
État des résultats					
Revenu d'exploitation	8,801 b	8,761 a	9,052 a	8,456 a	8,437 a
Ventes de biens et de services	8,457 b	8,414 b	8,657 a	8,092 a	8,081 a
Primes	-	-	-	-	-
Contreparties de rentes	-	-	-	-	-
Revenus d'intérêts chargés au compte d'opération	-	-	-	-	-
Revenus de dividendes chargés au compte d'opération	-	-	-	-	-
Gains sur la vente de titres et autres actifs	-	-	-	-	-
Autres revenus d'exploitation	343 d	347 d	394 f	364 d	355 c
Dépenses d'exploitation	8,285 b	8,249 a	8,521 a	7,958 a	7,917 a
Dépréciation, épuisement et amortissement	901 b	870 b	929 d	929 c	882 c
Sinistres aux termes de contrats d'assurance	-	-	-	-	-
Sinistres aux termes de contrats de rentes	-	-	-	-	-
Augmentation normale du passif actuariel	-	-	-	-	-
Dépenses d'intérêts chargés au compte d'opération	-	-	-	-	-
Autres dépenses d'exploitation	7,383 b	7,378 a	7,591 a	7,029 a	7,034 a
Bénéfice/perte d'exploitation	516 b	511 e	531 d	497 c	520 b
Revenus d'intérêts et dividendes	85 d	83 d	91 e	88 d	82 d
Dépenses d'intérêts sur les emprunts	454 d	433 b	462 d	459 b	453 e
Gains/pertes	13 c	-18 e	-5 f	3 e	-2 f
Bénéfice avant impôt sur le revenu	160 c	142 f	154 d	130 c	146 d
Impôt sur le revenu	62 d	-16 c	-30 a	47 c	59 b
Part des gains des affiliées	1	-	1	1	2
Bénéfice avant gains extraordinaires	99 c	159 f	186 c	84 d	88 e
Gains extraordinaires	-	-	-	-	-
Bénéfice net	99 c	159 f	186 c	84 d	88 e

Tableau 4 - Agriculture, foresterie, pêche et chasse

	2000 2	3	4	2001 1	2
	millions de dollars				
État de l'évolution de la situation financière					
Provenance					
Encaisse générée par l'exploitation	485 f	1,481 c	1,050 d	1,051 f	879 f
Bénéfice net	99 c	158 f	186 c	84 d	86 e
Éléments non monétaires	402 b	1,291 e	866 c	973 f	793 f
<i>Dépréciation, épuisement et amortissement</i>	<i>901 b</i>	<i>870 b</i>	<i>928 d</i>	<i>929 c</i>	<i>882 c</i>
<i>Impôt sur le revenu différé</i>	<i>42 f</i>	<i>41 e</i>	<i>-74 a</i>	<i>46 a</i>	<i>43 d</i>
<i>Fonds de roulement</i>	<i>79 b</i>	<i>-159 f</i>	<i>136 f</i>	<i>-21 f</i>	<i>-335 f</i>
<i>Autres éléments non monétaires</i>	<i>-620 c</i>	<i>538 f</i>	<i>-124 f</i>	<i>18 f</i>	<i>203 d</i>
Transactions monétaires de la période antérieure	-16 b	30 f	-2 d	-6 b	-
Encaisse générée par le financement	43 f	11 d	-228 e	436 f	-414 f
Augmentation des dépôts	-	-	-	-	-
Emprunts auprès de banques	27 c	82 d	15 c	36 f	121 f
Emprunts auprès des affiliées	66 f	31 f	-166 d	186 f	-163 f
Autres emprunts	19 b	-128 a	-117 d	81 f	-238 a
<i>Acceptations bancaires et papier</i>	<i>392 c</i>	<i>-130 a</i>	<i>-12 a</i>	<i>-53 f</i>	<i>-57 a</i>
<i>Obligations</i>	<i>-247 a</i>	<i>8 e</i>	<i>-35 f</i>	<i>58 f</i>	<i>-75 f</i>
<i>Hypothèques</i>	<i>-8 f</i>	<i>2 d</i>	<i>-23 f</i>	<i>19 c</i>	<i>-28 b</i>
<i>Autres</i>	<i>-116 b</i>	<i>-10 a</i>	<i>-46 a</i>	<i>57 f</i>	<i>-77 d</i>
Avoir	-69 a	26 a	40 b	131 a	-132 a
Total, encaisse	528 f	1,492 e	821 f	1,488 e	465 d
Utilisations					
Encaisse utilisée pour des placements	-77 b	30 f	-111 f	85 f	-198 f
Placements dans des affiliées	-41 a	33 a	-118 a	93 a	-65 a
Placements de portefeuille	-24 d	-10 f	30 f	8 f	-91 f
Prêts	-11 d	7 f	-23 f	-16 f	-41 a
<i>Prêts hypothécaires</i>	<i>-4 f</i>	<i>2 f</i>	<i>-12 f</i>	<i>13 f</i>	<i>-20 f</i>
<i>Prêts non hypothécaires</i>	<i>-7 d</i>	<i>4 d</i>	<i>-11 f</i>	<i>-30 f</i>	<i>-20</i>
Encaisse utilisée pour immobilisations	143 f	472 c	-194 f	342 f	-234 f
Encaisse utilisée pour dividendes	189 a	190 a	169 a	178 a	175
Utilisation totale de l'encaisse	255 f	693 f	-137 f	606 f	-257 f
Augmentation/diminution de l'encaisse	273 f	799 f	959 f	881 d	722 f
Certains postes, désaisonnalisés (DÉS.)					
Revenu d'exploitation	8,783	8,801	8,820	8,630	8,467
Bénéfice d'exploitation	504	507	526	504	514
Bénéfice avant gains extraordinaires	99	142	187	103	91
Bénéfice net	99	142	187	103	91
Ratios Sélectionnés					
Ratio des dettes à l'avoir	1.775	1.775	1.763	1.770	1.775
Marge bénéficiaire	5.7%	5.8%	6.0%	5.8%	6.1%
Rendement de l'avoir	3.0%	4.3%	5.7%	3.1%	2.8%
Rendement des capitaux employés	5.4%	5.6%	5.9%	5.3%	5.3%
Variation en pourcentage de certains postes					
Revenu d'exploitation (DÉS.)	0.3%	0.2%	0.2%	-2.2%	-1.9%
Dépenses d'exploitation (DÉS.)	0.3%	0.2%	0.0%	-2.0%	-2.1%
Bénéfice d'exploitation (DÉS.)	0.3%	0.6%	3.6%	-4.2%	2.1%

Tableau 5 - Extraction de pétrole, de gaz et de charbon

	2000 2	3	4	2001 1	2
	millions de dollars				
Bilan					
Actifs	138,486 a	140,480 a	144,318 a	154,667 a	156,607 a
Encaisse et dépôts	1,161 a	1,341 b	1,413 b	2,338 a	2,103 a
Comptes débiteurs et revenu couru	8,835 a	9,513 a	11,052 a	11,147 a	10,581 a
Stocks	2,129 a	2,368 a	2,443 a	2,191 a	2,284 a
Placements et comptes auprès des affiliées	18,637 a	19,225 a	19,079 a	19,356 a	20,536 a
Placements de portefeuille	1,249 c	853 a	1,225 a	1,731 a	1,718 a
Prêts	178	177	156	154	145
<i>Hypothécaires</i>	87	87	76	75	71
<i>Non hypothécaires</i>	90	90	80	79	74
Provision pour pertes sur placements et prêts	-	-	-	-	-
Engagements des clients comme acceptations	-	-	-	-	-
Immobilisations, nettes	103,272 a	103,703 a	105,264 a	113,674 a	115,672 a
Autres actifs	3,022 a	3,298 a	3,683 a	4,072 a	3,565 c
Passifs	86,204 a	86,578 a	88,153 a	95,022 a	92,729 a
Dépôts	-	-	-	-	-
Passif actuariel des assureurs	-	-	-	-	-
Comptes créditeurs et exigibilités courues	10,765 a	11,864 a	13,874 a	15,941 a	15,629 a
Emprunts et comptes auprès des affiliées	12,025 a	11,028 a	12,615 a	14,761 a	14,349 a
Emprunts	43,056 a	42,930 a	40,050 a	38,908 a	37,239 a
<i>Emprunts et découverts</i>	<i>12,943 a</i>	<i>12,392 a</i>	<i>12,964 a</i>	<i>11,861 b</i>	<i>10,400 b</i>
<i>Auprès de banques</i>	<i>10,885 b</i>	<i>10,537 a</i>	<i>11,151 a</i>	<i>9,962 b</i>	<i>8,542 c</i>
<i>Auprès d'autres</i>	<i>2,057 b</i>	<i>1,854 b</i>	<i>1,812 b</i>	<i>1,899 b</i>	<i>1,858 b</i>
<i>Acceptations bancaires et papier</i>	<i>13,797 b</i>	<i>15,379 b</i>	<i>11,874 a</i>	<i>10,593 a</i>	<i>10,785 a</i>
<i>Obligations</i>	<i>16,240 a</i>	<i>15,083 a</i>	<i>15,139 a</i>	<i>16,381 a</i>	<i>16,028 a</i>
<i>Hypothèques</i>	<i>75</i>	<i>75</i>	<i>72</i>	<i>73</i>	<i>25</i>
Impôt sur le revenu différé	17,006 a	17,776 a	19,296 a	22,597 a	22,525 a
Engagements des clients comme acceptations	-	-	-	-	-
Autres passifs	3,350 b	2,978 b	2,316 c	2,813 c	2,984 d
Avoir	52,282 a	53,902 a	56,163 a	59,644 b	63,878 b
Capital-actions	39,909 b	39,952 b	40,326 b	38,340 d	38,398 d
Avoir des détenteurs d'unité	-	-	-	-	-
Engagements à l'égard des assurés	-	-	-	-	-
Surplus d'apport et autres	4,897 b	4,785 b	4,327 b	4,143 c	4,185 c
Bénéfices non répartis	7,475 d	9,164 c	11,509 c	17,160 d	21,294 c
État des résultats					
Revenu d'exploitation	16,582 a	17,948 a	20,891 a	23,127 a	18,671 a
Ventes de biens et de services	16,480 a	17,842 a	20,752 a	22,973 a	18,517 a
Primes	-	-	-	-	-
Contreparties de rentes	-	-	-	-	-
Revenus d'intérêts chargés au compte d'opération	-	-	-	-	-
Revenus de dividendes chargés au compte d'opération	-	-	-	-	-
Gains sur la vente de titres et autres actifs	-	-	-	-	-
Autres revenus d'exploitation	102 a	105 e	138 d	153 b	154 a
Dépenses d'exploitation	12,422 a	12,961 a	14,169 a	15,180 a	12,829 a
Dépréciation, épuisement et amortissement	2,610 a	2,608 a	2,683 a	2,748 a	2,535 a
Sinistres aux termes de contrats d'assurance	-	-	-	-	-
Sinistres aux termes de contrats de rentes	-	-	-	-	-
Augmentation normale du passif actuariel	-	-	-	-	-
Dépenses d'intérêts chargés au compte d'opération	-	-	-	-	-
Autres dépenses d'exploitation	9,811 a	10,352 a	11,485 a	12,432 a	10,293 a
Bénéfice/perte d'exploitation	4,160 b	4,986 a	6,722 a	7,946 a	5,842 b
Revenus d'intérêts et dividendes	88 a	173 a	198 a	130 a	125 a
Dépenses d'intérêts sur les emprunts	861 a	883 a	861 a	844 a	773 a
Gains/pertes	57 c	51 f	-97 a	-39 d	92 a
Bénéfice avant impôt sur le revenu	3,444 b	4,328 a	5,961 a	7,192 b	5,287 b
Impôt sur le revenu	1,437 b	1,741 b	2,462 a	3,040 a	1,861 a
Part des gains des affiliées	411 a	363 a	474 a	438 a	358 a
Bénéfice avant gains extraordinaires	2,418 a	2,950 a	3,972 a	4,589 b	3,783 b
Gains extraordinaires	-	-	-	-	-2
Bénéfice net	2,418 a	2,950 a	3,972 a	4,589 b	3,780 b

Tableau 5 - Extraction de pétrole, de gaz et de charbon

	2000 2	3	4	2001 1	2
	millions de dollars				
État de l'évolution de la situation financière					
Provenance					
Encaisse générée par l'exploitation	4,345 b	5,938 b	6,304 a	11,616 b	6,556 b
Bénéfice net	2,418 a	2,950 a	3,967 a	4,578 b	3,558 b
Éléments non monétaires	1,914 b	3,020 b	2,636 a	6,966 a	2,998 a
<i>Dépréciation, épuisement et amortissement</i>	<i>2,610 a</i>	<i>2,608 a</i>	<i>2,683 a</i>	<i>2,740 a</i>	<i>2,477 a</i>
<i>Impôt sur le revenu différé</i>	<i>1,097 b</i>	<i>1,355 b</i>	<i>1,340 a</i>	<i>1,414 b</i>	<i>509 a</i>
<i>Fonds de roulement</i>	<i>-644 d</i>	<i>154 f</i>	<i>390 d</i>	<i>3,357 b</i>	<i>-221 b</i>
<i>Autres éléments non monétaires</i>	<i>-1,149 b</i>	<i>-1,097 b</i>	<i>-1,777 a</i>	<i>-544 e</i>	<i>232 e</i>
<i>Transactions monétaires de la période antérieure</i>	<i>12 f</i>	<i>-32 d</i>	<i>-300 b</i>	<i>70 c</i>	<i>-</i>
Encaisse générée par le financement	2,078 b	941 f	1,904 a	3,675 f	804 a
Augmentation des dépôts	-	-	-	-	-
Emprunts auprès de banques	-210 e	333 f	814 d	-477 f	-86 a
Emprunts auprès des affiliées	-1,347 a	-122 f	2,127 a	1,851 a	-344 a
Autres emprunts	2,940 a	-328 f	-2,465 b	562 d	219 a
<i>Acceptations bancaires et papier</i>	<i>2,844 a</i>	<i>-313 e</i>	<i>-2,482 b</i>	<i>-824 c</i>	<i>511 a</i>
<i>Obligations</i>	<i>143 b</i>	<i>3 f</i>	<i>50 e</i>	<i>1,195 a</i>	<i>-258 a</i>
<i>Hypothèques</i>	<i>-</i>	<i>-</i>	<i>-3</i>	<i>1</i>	<i>-1</i>
<i>Autres</i>	<i>-48 a</i>	<i>-18 f</i>	<i>-30 f</i>	<i>190 a</i>	<i>-31 a</i>
Avoir	696 b	1,059 d	1,428 c	1,737 f	1,015 a
Total, encaisse	6,423 b	6,880 b	8,208 a	15,291 e	7,360 a
Utilisations					
Encaisse utilisée pour des placements	2,052 a	888 c	1,206 a	1,575 a	789 a
Placements dans des affiliées	1,856 a	1,265 a	854 a	1,072 a	811 a
Placements de portefeuille	198 a	-375 e	373 a	505 a	-13
Prêts	-2	-	-21	-1	-9
<i>Prêts hypothécaires</i>	<i>-1</i>	<i>-</i>	<i>-10</i>	<i>-</i>	<i>-4</i>
<i>Prêts non hypothécaires</i>	<i>-1</i>	<i>-</i>	<i>-10</i>	<i>-</i>	<i>-4</i>
Encaisse utilisée pour immobilisations	2,367 c	2,745 d	3,829 a	9,740 e	4,156 a
Encaisse utilisée pour dividendes	390 e	452 d	504 e	400 f	383 f
Utilisation totale de l'encaisse	4,809 b	4,087 c	5,539 a	11,717 e	5,328 a
Augmentation/diminution de l'encaisse	1,613 b	2,793 a	2,669 a	3,574 f	2,031 a
Certains postes, désaisonnalisés (DÉS.)					
Revenu d'exploitation	17,257	18,171	19,885	23,133	19,370
Bénéfice d'exploitation	4,526	5,093	6,350	7,928	6,161
Bénéfice avant gains extraordinaires	2,513	2,979	3,947	4,402	3,978
Bénéfice net	2,512	2,979	3,947	4,402	3,980
Ratios Sélectionnés					
Ratio des dettes à l'avoir	1.054	1.001	0.938	0.900	0.808
Marge bénéficiaire	26.2%	28.0%	31.9%	34.3%	31.8%
Rendement de l'avoir	19.2%	22.1%	28.1%	29.5%	24.9%
Rendement des capitaux employés	11.4%	13.1%	16.5%	17.3%	15.5%
Variation en pourcentage de certains postes					
Revenu d'exploitation (DÉS.)	5.3%	5.3%	9.4%	16.3%	-16.3%
Dépenses d'exploitation (DÉS.)	-0.6%	2.7%	3.5%	12.3%	-13.1%
Bénéfice d'exploitation (DÉS.)	26.7%	12.5%	24.7%	24.8%	-22.3%

Tableau 6 - Extraction minière, sauf l'extraction de pétrole, de gaz et de charbon

	2000 2	3	4	2001 1	2
	millions de dollars				
Bilan					
Actifs	75,946 a	76,326 a	76,487 a	80,709 a	84,354 a
Encaisse et dépôts	1,517 a	1,484 a	1,628 a	1,594 a	1,966 a
Comptes débiteurs et revenu couru	4,000 a	4,145 a	3,984 a	4,563 a	4,720 a
Stocks	3,349 a	3,208 a	3,300 a	3,323 a	3,543 a
Placements et comptes auprès des affiliées	30,559 a	31,565 a	30,898 a	33,087 a	34,776 a
Placements de portefeuille	1,004 c	954 c	981 c	1,001 d	1,042 d
Prêts	146	109	104	104	109
<i>Hypothécaires</i>	69	43	43	43	45
<i>Non hypothécaires</i>	77	66	61	61	64
Provision pour pertes sur placements et prêts	-	-	-	-	-
Engagements des clients comme acceptations	-	-	-	-	-
Immobilisations, nettes	32,665 a	32,090 a	32,891 a	34,033 b	34,777 b
Autres actifs	2,701 d	2,768 d	2,698 e	3,000 f	3,418 f
Passifs	31,433 a	31,351 a	31,822 a	32,810 a	33,707 a
Dépôts	-	-	-	-	-
Passif actuariel des assureurs	-	-	-	-	-
Comptes créditeurs et exigibilités courues	4,625 a	4,577 a	4,888 a	5,006 a	5,081 a
Emprunts et comptes auprès des affiliées	6,831 a	7,121 a	7,315 a	7,145 a	7,566 a
Emprunts	12,735 a	12,887 a	12,725 a	13,825 a	14,244 a
<i>Emprunts et découverts</i>	5,537 b	5,647 b	5,407 b	6,403 b	6,496 b
<i>Auprès de banques</i>	4,237 b	4,397 b	4,136 b	5,071 b	5,094 b
<i>Auprès d'autres</i>	1,299 a	1,250 a	1,270 a	1,332 b	1,401 b
<i>Acceptations bancaires et papier</i>	1,717 d	1,801	1,830	1,859 a	1,882 a
<i>Obligations</i>	5,373 a	5,335 a	5,378 a	5,442 a	5,741 a
<i>Hypothèques</i>	107 d	102 d	109 d	119 f	124 f
Impôt sur le revenu différé	6,044 a	6,099 a	6,115 a	6,291 a	6,419 a
Engagements des clients comme acceptations	-	-	-	-	-
Autres passifs	1,195 f	665 b	777 b	540 b	395 b
Avoir	44,513 a	44,975 a	44,665 a	47,898 a	50,647 a
Capital-actions	35,429 a	33,699 a	33,049 a	35,064 a	36,842 a
Avoir des détenteurs d'unité	-	-	-	-	-
Engagements à l'égard des assurés	-	-	-	-	-
Surplus d'apport et autres	3,477 a	3,391 a	3,746 a	3,795 a	3,957 a
Bénéfices non répartis	5,606 c	7,885 b	7,869 a	9,037 a	9,847 a
État des résultats					
Revenu d'exploitation	6,588 a	6,332 a	6,306 a	6,885 a	6,631 a
Ventes de biens et de services	6,356 a	6,134 a	6,127 a	6,707 a	6,445 a
Primes	-	-	-	-	-
Contreparties de rentes	-	-	-	-	-
Revenus d'intérêts chargés au compte d'opération	-	-	-	-	-
Revenus de dividendes chargés au compte d'opération	-	-	-	-	-
Gains sur la vente de titres et autres actifs	-	-	-	-	-
Autres revenus d'exploitation	231 a	197 a	178 a	177 a	185 a
Dépenses d'exploitation	5,682 a	5,596 a	5,685 a	6,116 a	5,742 a
Dépréciation, épuisement et amortissement	582 a	565 a	582 a	667 a	640 a
Sinistres aux termes de contrats d'assurance	-	-	-	-	-
Sinistres aux termes de contrats de rentes	-	-	-	-	-
Augmentation normale du passif actuariel	-	-	-	-	-
Dépenses d'intérêts chargés au compte d'opération	-	-	-	-	-
Autres dépenses d'exploitation	5,099 a	5,030 a	5,102 a	5,448 a	5,101 a
Bénéfice/perte d'exploitation	905 a	736 a	620 b	768 b	888 a
Revenus d'intérêts et dividendes	423 a	417 a	501 a	448 a	435 a
Dépenses d'intérêts sur les emprunts	292 a	282 a	299 a	316 a	292 a
Gains/pertes	-56 a	-177 f	-149 b	7 c	5 c
Bénéfice avant impôt sur le revenu	980 a	694 d	672 b	907 a	1,036 a
Impôt sur le revenu	367 a	240 a	282 b	334 b	365 a
Part des gains des affiliées	124 a	104 a	140 a	150 a	180 a
Bénéfice avant gains extraordinaires	737 a	558 d	530 b	723 a	851 a
Gains extraordinaires	-	-	- f	7	6
Bénéfice net	737 a	558 d	529 b	731 a	857 a

Tableau 6 - Extraction minière, sauf l'extraction de pétrole, de gaz et de charbon

	2000 2	3	4	2001 1	2
	millions de dollars				
État de l'évolution de la situation financière					
Provenance					
Encaisse générée par l'exploitation	1,356 b	338 f	1,371 b	245 f	696 d
Bénéfice net	704 a	552 d	518 b	693 a	862 a
Éléments non monétaires	662 d	-213 f	864 d	-454 e	-162 f
<i>Dépréciation, épuisement et amortissement</i>	<i>563 a</i>	<i>555 a</i>	<i>577 a</i>	<i>654 b</i>	<i>638 a</i>
<i>Impôt sur le revenu différé</i>	<i>92 b</i>	<i>-19 f</i>	<i>47 d</i>	<i>77 d</i>	<i>49 a</i>
<i>Fonds de roulement</i>	<i>421 c</i>	<i>-52 e</i>	<i>353 b</i>	<i>-412 c</i>	<i>-143 a</i>
<i>Autres éléments non monétaires</i>	<i>-414 e</i>	<i>-697 d</i>	<i>-112 f</i>	<i>-774 d</i>	<i>-708 d</i>
Transactions monétaires de la période antérieure	-11 c	- f	-11 b	7 f	-2 e
Encaisse générée par le financement	128 f	1,122 b	-109 e	2,513 a	1,411 a
Augmentation des dépôts	-	-	-	-	-
Emprunts auprès de banques	63 d	122 d	-317 a	933 a	25 f
Emprunts auprès des affiliées	179 d	279 a	194 a	-218 c	316 a
Autres emprunts	-120 d	542 a	-71 a	195 d	170 a
<i>Acceptations bancaires et papier</i>	<i>-46 c</i>	<i>483</i>	<i>29</i>	<i>29 b</i>	<i>22 a</i>
<i>Obligations</i>	<i>6 f</i>	<i>24 a</i>	<i>-127 a</i>	<i>99 a</i>	<i>61 a</i>
<i>Hypothèques</i>	<i>9 f</i>	<i>2 b</i>	<i>6 a</i>	<i>19 f</i>	<i>2 f</i>
<i>Autres</i>	<i>-90 c</i>	<i>31 d</i>	<i>19 c</i>	<i>46 a</i>	<i>84 b</i>
Avoir	5 f	178 e	85 b	1,602 a	898 a
Total, encaisse	1,484 c	1,460 b	1,262 c	2,759 b	2,108 b
Utilisations					
Encaisse utilisée pour des placements	593 a	932 b	-209 a	1,758 a	568 a
Placements dans des affiliées	521 a	923 b	-246 a	1,774 a	530 a
Placements de portefeuille	70 b	3 f	36 a	-16 c	33 c
Prêts	1	4	-	-	5
<i>Prêts hypothécaires</i>	<i>-</i>	<i>-</i>	<i>-</i>	<i>-</i>	<i>1</i>
<i>Prêts non hypothécaires</i>	<i>-</i>	<i>4</i>	<i>-</i>	<i>-</i>	<i>3</i>
Encaisse utilisée pour immobilisations	353 e	49 f	279 f	565 f	454 e
Encaisse utilisée pour dividendes	194	180	257	190	189
Utilisation totale de l'encaisse	1,140 b	1,161 c	326 f	2,514 b	1,212 c
Augmentation/diminution de l'encaisse	343 e	299 f	935 a	245 e	896 a
Certains postes, désaisonnalisés (DÉS.)					
Revenu d'exploitation	6,518	6,499	6,371	6,624	6,564
Bénéfice d'exploitation	867	817	640	670	828
Bénéfice avant gains extraordinaires	737	558	530	723	851
Bénéfice net	737	558	531	716	844
Ratios Sélectionnés					
Ratio des dettes à l'avoir	0.440	0.445	0.449	0.438	0.431
Marge bénéficiaire	13.3%	12.6%	10.1%	10.1%	12.6%
Rendement de l'avoir	6.6%	5.0%	4.8%	6.0%	6.7%
Rendement des capitaux employés	5.8%	4.6%	4.6%	5.4%	5.8%
Variation en pourcentage de certains postes					
Revenu d'exploitation (DÉS.)	2.0%	-0.3%	-2.0%	4.0%	-0.9%
Dépenses d'exploitation (DÉS.)	0.8%	0.6%	0.8%	3.9%	-3.7%
Bénéfice d'exploitation (DÉS.)	10.9%	-5.9%	-21.6%	4.6%	23.6%

Tableau 7 - Services publics

	2000 2	3	4	2001 1	2
	millions de dollars				
Bilan					
Actifs	35,589 a	37,911 a	41,755 a	41,268 a	41,270 a
Encaisse et dépôts	986 c	864 b	915 a	920 a	981 a
Comptes débiteurs et revenu couru	3,505 a	4,519 a	6,973 a	6,194 a	5,650 a
Stocks	925 a	1,297 a	1,387 a	1,241 a	1,384 a
Placements et comptes auprès des affiliées	5,135 a	5,165 a	5,387 a	5,758 a	5,984 a
Placements de portefeuille	288 f	263 f	240 e	151 c	151 c
Prêts	4	5	5	5	5
<i>Hypothécaires</i>	4	4	4	4	4
<i>Non hypothécaires</i>	-	1	1	1	1
Provision pour pertes sur placements et prêts	-	-	-	-	-
Engagements des clients comme acceptations	-	-	-	-	-
Immobilisations, nettes	22,473 a	22,989 a	23,485 a	23,712 a	23,980 a
Autres actifs	2,268 a	2,805 a	3,360 a	3,283 a	3,131 a
Passifs	20,277 a	22,567 a	25,917 a	25,424 a	25,202 a
Dépôts	-	-	-	-	-
Passif actuariel des assureurs	-	-	-	-	-
Comptes créditeurs et exigibilités courues	4,207 a	5,144 a	7,207 a	6,282 a	6,040 a
Emprunts et comptes auprès des affiliées	996 f	1,385 e	1,091 d	698 a	963 a
Emprunts	13,450 a	14,262 a	15,258 a	15,857 a	15,848 a
<i>Emprunts et découverts</i>	1,027 c	1,077 c	1,417 b	1,533 d	1,524 c
<i>Auprès de banques</i>	644 d	724 d	902 a	934 a	937 a
<i>Auprès d'autres</i>	383 a	353 b	514 d	598 f	587 f
<i>Acceptations bancaires et papier</i>	907 a	1,252 a	1,223	1,673 a	1,738 a
<i>Obligations</i>	11,267 a	11,684 a	12,384 a	12,402 a	12,339 a
<i>Hypothèques</i>	248 a	247 a	233 e	248 f	245 f
Impôt sur le revenu différé	696 b	751 b	716 a	606 b	628 b
Engagements des clients comme acceptations	-	-	-	-	-
Autres passifs	925 b	1,023 b	1,643 a	1,979 a	1,721 a
Avoir	15,311 a	15,343 a	15,838 a	15,843 a	16,067 a
Capital-actions	8,550 a	8,658 b	9,101 a	9,125 a	9,062 a
Avoir des détenteurs d'unité	-	-	-	-	-
Engagements à l'égard des assurés	-	-	-	-	-
Surplus d'apport et autres	2,045 a	2,070 a	2,246 a	2,152 a	2,400 a
Bénéfices non répartis	4,715 b	4,614 b	4,490 a	4,565 b	4,604 b
État des résultats					
Revenu d'exploitation	10,129 a	14,147 a	16,731 a	23,235 a	20,738 a
Ventes de biens et de services	10,015 a	14,026 a	16,536 a	23,108 a	20,638 a
Primes	-	-	-	-	-
Contreparties de rentes	-	-	-	-	-
Revenus d'intérêts chargés au compte d'opération	-	-	-	-	-
Revenus de dividendes chargés au compte d'opération	-	-	-	-	-
Gains sur la vente de titres et autres actifs	-	-	-	-	-
Autres revenus d'exploitation	113 a	121 a	194 a	126 a	99 a
Dépenses d'exploitation	9,620 a	13,694 a	16,347 a	22,786 a	19,977 a
Dépréciation, épuisement et amortissement	310 a	336 a	375 a	434 a	358 a
Sinistres aux termes de contrats d'assurance	-	-	-	-	-
Sinistres aux termes de contrats de rentes	-	-	-	-	-
Augmentation normale du passif actuariel	-	-	-	-	-
Dépenses d'intérêts chargés au compte d'opération	-	-	-	-	-
Autres dépenses d'exploitation	9,310 a	13,358 a	15,972 a	22,352 a	19,618 a
Bénéfice/perte d'exploitation	508 a	453 a	383 b	448 a	761 a
Revenus d'intérêts et dividendes	70 a	55 b	76 a	84 a	89 a
Dépenses d'intérêts sur les emprunts	276 a	298 a	327 a	368 a	316 a
Gains/pertes	-	-22	33 a	-2 a	-1 a
Bénéfice avant impôt sur le revenu	302 a	188 b	166 c	161 b	532 a
Impôt sur le revenu	113 a	98 a	80 c	14 d	205 a
Part des gains des affiliées	64	16	137	150	133
Bénéfice avant gains extraordinaires	253 a	106 d	223 b	298 b	460 a
Gains extraordinaires	-	-	2	-	-
Bénéfice net	253 a	106 d	225 b	298 b	460 a

Tableau 7 - Services publics

	2000 2	3	4	2001 1	2
	millions de dollars				
État de l'évolution de la situation financière					
Provenance					
Encaisse générée par l'exploitation	972 a	-438 a	-70 f	722 b	633 b
Bénéfice net	253 a	106 d	222 b	295 b	460 a
Éléments non monétaires	723 a	-534 a	-258 c	437 c	227 f
<i>Dépréciation, épuisement et amortissement</i>	<i>302 a</i>	<i>336 a</i>	<i>370 a</i>	<i>432 a</i>	<i>358 a</i>
<i>Impôt sur le revenu différé</i>	<i>23 a</i>	<i>8 a</i>	<i>-18 a</i>	<i>-135 a</i>	<i>754 a</i>
<i>Fonds de roulement</i>	<i>104 d</i>	<i>-404 a</i>	<i>-475 b</i>	<i>22 f</i>	<i>-582 a</i>
<i>Autres éléments non monétaires</i>	<i>292 b</i>	<i>-475 a</i>	<i>-135 c</i>	<i>116 f</i>	<i>-301 a</i>
Transactions monétaires de la période antérieure	-4 d	-10 f	-35 f	-10 a	-54 a
Encaisse générée par le financement	190 b	1,169 b	1,300 b	108 f	470 b
Augmentation des dépôts	-	-	-	-	-
Emprunts auprès de banques	-21 f	62 f	205 f	-67 c	10 f
Emprunts auprès des affiliées	-131 a	362 d	-254 a	-98 d	214 a
Autres emprunts	215 a	680 a	815 c	482 e	17 f
<i>Acceptations bancaires et papier</i>	<i>104 a</i>	<i>341 a</i>	<i>-22 f</i>	<i>450 b</i>	<i>65 e</i>
<i>Obligations</i>	<i>68 c</i>	<i>371 a</i>	<i>779 b</i>	<i>-41 d</i>	<i>-41 d</i>
<i>Hypothèques</i>	<i>84 a</i>	<i>-1 b</i>	<i>-12 f</i>	<i>-f</i>	<i>-1 f</i>
<i>Autres</i>	<i>-43 a</i>	<i>-31 a</i>	<i>71 a</i>	<i>73 f</i>	<i>-5 a</i>
Avoir	128 a	64 b	534 d	-207 f	227 a
Total, encaisse	1,163 a	731 b	1,229 b	831 a	1,103 a
Utilisations					
Encaisse utilisée pour des placements	89 a	-27 a	102 f	133 a	115 a
Placements dans des affiliées	76 a	6 b	107 f	136 a	114 a
Placements de portefeuille	13 c	-34 a	-5 f	-2 f	- f
Prêts	-	-	-	-	-
<i>Prêts hypothécaires</i>	<i>-</i>	<i>-</i>	<i>-</i>	<i>-</i>	<i>-</i>
<i>Prêts non hypothécaires</i>	<i>-</i>	<i>-</i>	<i>-</i>	<i>-</i>	<i>-</i>
Encaisse utilisée pour immobilisations	759 a	346 c	535 a	128 c	355 a
Encaisse utilisée pour dividendes	252 a	246 a	277 b	240	289 c
Utilisation totale de l'encaisse	1,101 a	565 b	915 b	502 a	760 a
Augmentation/diminution de l'encaisse	61 d	165 e	314 b	328 c	342 a
Certains postes, désaisonnalisés (DÉS.)					
Revenu d'exploitation	10,129	14,148	16,731	23,235	20,738
Bénéfice d'exploitation	509	454	384	448	761
Bénéfice avant gains extraordinaires	254	106	223	298	460
Bénéfice net	254	106	225	298	460
Ratios Sélectionnés					
Ratio des dettes à l'avoir	0.944	1.020	1.032	1.045	1.046
Marge bénéficiaire	5.0%	3.2%	2.3%	1.9%	3.7%
Rendement de l'avoir	6.6%	2.8%	5.6%	7.5%	11.5%
Rendement des capitaux employés	7.2%	6.1%	5.9%	3.3%	9.0%
Variation en pourcentage de certains postes					
Revenu d'exploitation (DÉS.)	13.6%	39.7%	18.3%	38.9%	-10.7%
Dépenses d'exploitation (DÉS.)	21.3%	42.3%	19.4%	39.4%	-12.3%
Bénéfice d'exploitation (DÉS.)	-48.5%	-10.8%	-15.4%	16.7%	69.9%

Tableau 8 - Construction

	2000 2	3	4	2001 1	2
	millions de dollars				
Bilan					
Actifs	94,779 b	96,795 b	96,666 b	97,507 b	98,634 b
Encaisse et dépôts	6,801 e	7,162 d	6,777 c	6,634 c	6,385 d
Comptes débiteurs et revenu couru	14,066 b	14,669 b	14,110 b	13,902 b	12,672 b
Stocks	15,753 d	16,808 d	15,677 d	14,681 c	14,491 d
Placements et comptes auprès des affiliées	18,993 d	18,051 d	18,571 d	19,393 d	20,826 d
Placements de portefeuille	3,251 e	3,233 e	3,244 e	3,036 f	3,060 f
Prêts	3,945 f	4,194 e	4,325 e	4,649 f	5,262 f
<i>Hypothécaires</i>	2,577 f	2,765 e	2,633 e	2,855 e	3,269 f
<i>Non hypothécaires</i>	1,367 f	1,429 f	1,692 f	1,794 f	1,993 f
Provision pour pertes sur placements et prêts	-	-	-	-	-
Engagements des clients comme acceptations	-	-	-	-	-
Immobilisations, nettes	24,953 c	25,045 c	25,952 c	26,899 c	27,148 c
Autres actifs	7,014 e	7,629 e	8,006 e	8,308 e	8,786 e
Passifs	73,269 b	75,498 b	75,391 b	77,074 b	77,899 b
Dépôts	-	-	-	-	-
Passif actuariel des assureurs	-	-	-	-	-
Comptes créditeurs et exigibilités courues	19,763 c	20,136 b	20,228 c	21,150 c	21,781 c
Emprunts et comptes auprès des affiliées	15,565 e	16,277 e	16,243 e	16,423 d	16,530 d
Emprunts	27,896 c	28,367 c	28,314 c	28,622 c	29,899 d
<i>Emprunts et découverts</i>	14,621 d	14,615 d	14,633 d	14,680 d	15,124 e
<i>Auprès de banques</i>	8,556 d	8,038 b	8,013 c	8,017 c	8,217 c
<i>Auprès d'autres</i>	6,065 f	6,576 f	6,620 f	6,663 f	6,907 f
<i>Acceptations bancaires et papier</i>	458 a	459 a	441 a	523 a	625 d
<i>Obligations</i>	4,804 e	5,095 e	4,878 e	4,883 e	5,564 f
<i>Hypothèques</i>	8,010 c	8,196 c	8,360 c	8,534 c	8,584 d
Impôt sur le revenu différé	980 d	976 c	868 d	1,306 e	1,277 e
Engagements des clients comme acceptations	-	-	-	-	-
Autres passifs	9,064 d	9,740 d	9,736 d	9,571 d	8,410 d
Avoir	21,510 d	21,297 d	21,275 d	20,433 d	20,734 d
Capital-actions	7,663 f	7,546 e	7,547 e	7,490 e	7,612 f
Avoir des détenteurs d'unité	-	-	-	-	-
Engagements à l'égard des assurés	-	-	-	-	-
Surplus d'apport et autres	1,747 e	1,705 e	1,763 e	1,538 c	1,152 f
Bénéfices non répartis	12,099 f	12,045 f	11,964 f	11,404 e	11,969 f
État des résultats					
Revenu d'exploitation	29,276 b	32,809 b	30,184 b	26,574 b	30,549 b
Ventes de biens et de services	28,114 b	31,592 b	29,086 b	25,541 b	29,454 b
Primes	-	-	-	-	-
Contreparties de rentes	-	-	-	-	-
Revenus d'intérêts chargés au compte d'opération	-	-	-	7 f	-
Revenus de dividendes chargés au compte d'opération	-	-	-	-	-
Gains sur la vente de titres et autres actifs	-	-	-	-	-
Autres revenus d'exploitation	1,161 f	1,216 e	1,097 c	1,025 b	1,095 d
Dépenses d'exploitation	28,318 b	31,092 b	29,279 b	26,265 b	29,701 b
Dépréciation, épuisement et amortissement	1,157 c	1,129 b	1,125 c	1,098 c	1,143 c
Sinistres aux termes de contrats d'assurance	-	-	-	-	-
Sinistres aux termes de contrats de rentes	-	-	-	-	-
Augmentation normale du passif actuariel	-	-	-	-	-
Dépenses d'intérêts chargés au compte d'opération	-	-	-	-	-
Autres dépenses d'exploitation	27,160 b	29,962 b	28,154 b	25,167 b	28,557 b
Bénéfice/perte d'exploitation	958 f	1,716 e	904 f	309 f	848 f
Revenus d'intérêts et dividendes	254 d	255 d	241 d	231 d	239 d
Dépenses d'intérêts sur les emprunts	917 c	905 c	884 c	852 c	876 c
Gains/pertes	18 f	5 f	6 c	2 f	3 c
Bénéfice avant impôt sur le revenu	314 f	1,072 e	267 f	-309 f	215 f
Impôt sur le revenu	60 f	429 e	74 f	-249 f	-47 f
Part des gains des affiliées	14 f	1 f	1 a	-2 a	-6 f
Bénéfice avant gains extraordinaires	268 f	644 f	194 f	-63 f	255 f
Gains extraordinaires	-	-	-	-	-
Bénéfice net	268 f	644 f	194 f	-63 f	255 f

Tableau 8 - Construction

	2000 2	3	4	2001 1	2
	millions de dollars				
État de l'évolution de la situation financière					
Provenance					
Encaisse générée par l'exploitation	1,106 f	312 f	2,255 f	2,012 f	1,265 f
Bénéfice net	293 f	634 f	205 f	-64 f	239 f
Éléments non monétaires	900 f	-308 f	2,105 f	2,126 f	1,033 f
<i>Dépréciation, épuisement et amortissement</i>	<i>1,155 b</i>	<i>1,126 b</i>	<i>1,121 c</i>	<i>1,098 c</i>	<i>1,143 c</i>
<i>Impôt sur le revenu différé</i>	<i>-8 f</i>	<i>-13 f</i>	<i>17 b</i>	<i>-2 f</i>	<i>-11 f</i>
<i>Fonds de roulement</i>	<i>-360 f</i>	<i>-1,398 f</i>	<i>1,602 f</i>	<i>1,610 f</i>	<i>1,813 f</i>
<i>Autres éléments non monétaires</i>	<i>114 f</i>	<i>-22 f</i>	<i>-635 f</i>	<i>-578 f</i>	<i>-1,910 f</i>
Transactions monétaires de la période antérieure	-87 f	-13 f	-55 f	-49 d	-8 f
Encaisse générée par le financement	670 f	2,010 e	575 f	2,017 e	1,952 f
Augmentation des dépôts	-	-	-	-	-
Emprunts auprès de banques	946 f	-414 f	189 f	11 f	350 f
Emprunts auprès des affiliées	-8 f	1,103 f	98 f	1,424 f	581 f
Autres emprunts	-252 f	1,269 f	110 f	479 c	1,358 f
<i>Acceptations bancaires et papier</i>	<i>41 a</i>	<i>1 a</i>	<i>-18 b</i>	<i>81 a</i>	<i>18 d</i>
<i>Obligations</i>	<i>212 f</i>	<i>343 f</i>	<i>-184 f</i>	<i>-62 f</i>	<i>609 f</i>
<i>Hypothèques</i>	<i>29 f</i>	<i>276 f</i>	<i>170 c</i>	<i>308 f</i>	<i>190 d</i>
<i>Autres</i>	<i>-536 f</i>	<i>648 f</i>	<i>142 f</i>	<i>152 f</i>	<i>540 f</i>
Avoir	-14 f	52 c	178 f	102 a	-338 f
Total, encaisse	1,776 f	2,322 e	2,830 f	4,029 e	3,217 f
Utilisations					
Encaisse utilisée pour des placements	-437 f	-506 f	941 d	1,939 f	1,815 e
Placements dans des affiliées	65 f	-941 f	739 d	1,254 f	1,608 f
Placements de portefeuille	171 f	98 f	37 d	-21 e	-219 b
Prêts	-674 f	335 f	163 f	706 f	427 f
<i>Prêts hypothécaires</i>	<i>-304 f</i>	<i>249 f</i>	<i>-111 f</i>	<i>615 f</i>	<i>257 f</i>
<i>Prêts non hypothécaires</i>	<i>-369 f</i>	<i>85 f</i>	<i>275 f</i>	<i>91 f</i>	<i>169 f</i>
Encaisse utilisée pour immobilisations	1,023 f	411 f	1,218 d	633 c	667 f
Encaisse utilisée pour dividendes	486 f	502 f	485 f	483 d	519 c
Utilisation totale de l'encaisse	1,073 f	407 f	2,645 e	3,057 e	3,002 d
Augmentation/diminution de l'encaisse	703 f	1,914 f	185 f	971 f	215 f
Certains postes, désaisonnalisés (DÉS.)					
Revenu d'exploitation	29,332	30,262	30,116	29,545	30,610
Bénéfice d'exploitation	922	1,332	943	742	815
Bénéfice avant gains extraordinaires	194	495	277	126	156
Bénéfice net	194	495	277	126	156
Ratios Sélectionnés					
Ratio des dettes à l'avoir	2.021	2.096	2.094	2.205	2.239
Marge bénéficiaire	3.1%	4.4%	3.1%	2.5%	2.7%
Rendement de l'avoir	3.6%	9.3%	5.2%	2.5%	3.0%
Rendement des capitaux employés	5.0%	7.6%	5.4%	5.3%	5.4%
Variation en pourcentage de certains postes					
Revenu d'exploitation (DÉS.)	0.6%	3.2%	-0.5%	-1.9%	3.6%
Dépenses d'exploitation (DÉS.)	0.2%	1.8%	0.8%	-1.3%	3.4%
Bénéfice d'exploitation (DÉS.)	14.7%	44.4%	-29.2%	-21.3%	9.7%

Tableau 9 - Fabrication

	2000 2	3	4	2001 1	2
	millions de dollars				
Bilan					
Actifs	537,729 a	549,805 a	558,631 a	571,257 a	573,487 a
Encaisse et dépôts	20,054 a	21,048 a	21,185 a	21,845 a	23,068 a
Comptes débiteurs et revenu couru	87,979 a	89,861 a	90,466 a	91,784 a	91,201 a
Stocks	66,805 a	68,110 a	67,874 a	70,183 a	69,718 a
Placements et comptes auprès des affiliées	126,287 a	131,666 a	135,650 a	140,855 a	141,028 a
Placements de portefeuille	6,767 b	6,140 b	6,409 b	6,521 b	6,839 b
Prêts	2,791 a	2,936 a	3,014 a	3,138 a	3,149 a
<i>Hypothécaires</i>	386 a	391 b	378 a	403 b	390 b
<i>Non hypothécaires</i>	2,404 a	2,545 a	2,636 a	2,734 a	2,758 a
Provision pour pertes sur placements et prêts	-	-	-	-	-
Engagements des clients comme acceptations	-	-	-	-	-
Immobilisations, nettes	174,114 a	176,767 a	179,068 a	181,608 a	183,993 a
Autres actifs	52,931 a	53,273 a	54,961 a	55,321 a	54,488 a
Passifs	280,783 a	284,381 a	287,569 a	297,961 a	297,450 a
Dépôts	-	-	-	-	-
Passif actuariel des assureurs	-	-	-	-	-
Comptes créditeurs et exigibilités courues	97,086 a	98,493 a	99,291 a	98,289 a	98,881 a
Emprunts et comptes auprès des affiliées	56,269 a	56,610 a	59,687 a	65,643 a	65,512 a
Emprunts	91,208 a	93,117 a	93,910 a	96,589 a	97,554 a
<i>Emprunts et découverts</i>	44,587 a	45,566 a	46,677 a	48,644 a	48,452 a
<i>Auprès de banques</i>	31,392 a	32,288 a	33,648 a	34,909 a	34,494 a
<i>Auprès d'autres</i>	13,195 a	13,278 a	13,028 a	13,735 a	13,958 a
<i>Acceptations bancaires et papier</i>	11,030 a	10,637 a	11,145 a	10,998 a	11,628 a
<i>Obligations</i>	29,924 a	31,285 a	30,303 a	31,375 a	31,807 a
<i>Hypothèques</i>	5,666 c	5,628 b	5,784 b	5,570 b	5,666 b
Impôt sur le revenu différé	16,552 a	16,271 a	17,577 a	17,445 a	17,162 a
Engagements des clients comme acceptations	-	-	-	-	-
Autres passifs	19,664 a	19,887 a	17,102 a	19,993 a	18,338 a
Avoir	256,943 a	265,424 a	271,062 a	273,296 a	276,037 a
Capital-actions	122,469 a	127,058 a	130,501 a	134,108 a	134,547 a
Avoir des détenteurs d'unité	-	-	-	-	-
Engagements à l'égard des assurés	-	-	-	-	-
Surplus d'apport et autres	17,398 a	18,140 a	17,263 a	17,177 a	17,211 a
Bénéfices non répartis	117,075 a	120,226 a	123,298 a	122,010 a	124,278 a
État des résultats					
Revenu d'exploitation	158,145 a	152,956 a	160,272 a	147,527 a	155,239 a
Ventes de biens et de services	157,120 a	151,892 a	159,119 a	146,458 a	154,098 a
Primes	-	-	-	-	-
Contreparties de rentes	-	-	-	-	-
Revenus d'intérêts chargés au compte d'opération	-	-	-	-	-
Revenus de dividendes chargés au compte d'opération	-	-	-	-	-
Gains sur la vente de titres et autres actifs	-	-	-	-	-
Autres revenus d'exploitation	1,025 a	1,064 a	1,153 a	1,069 b	1,141 b
Dépenses d'exploitation	143,675 a	139,737 a	147,768 a	137,387 a	145,088 a
Dépréciation, épuisement et amortissement	5,336 a	5,428 a	5,626 a	5,417 a	5,658 a
Sinistres aux termes de contrats d'assurance	-	-	-	-	-
Sinistres aux termes de contrats de rentes	-	-	-	-	-
Augmentation normale du passif actuariel	-	-	-	-	-
Dépenses d'intérêts chargés au compte d'opération	-	-	-	-	-
Autres dépenses d'exploitation	138,337 a	134,308 a	142,142 a	131,970 a	139,429 a
Bénéfice/perte d'exploitation	14,470 a	13,219 a	12,503 a	10,140 a	10,151 a
Revenus d'intérêts et dividendes	1,079 a	1,026 a	1,114 a	1,037 a	1,176 a
Dépenses d'intérêts sur les emprunts	2,485 a	2,556 a	2,677 a	2,630 a	2,711 a
Gains/pertes	567 a	-282 a	-173 c	-96 d	-95 d
Bénéfice avant impôt sur le revenu	13,631 a	11,406 a	10,768 a	8,450 a	8,520 a
Impôt sur le revenu	4,627 a	3,934 a	3,686 a	3,086 a	2,759 a
Part des gains des affiliées	32 b	259 a	94 b	135 a	192 a
Bénéfice avant gains extraordinaires	9,036 a	7,730 a	7,176 a	5,499 a	5,954 a
Gains extraordinaires	9 c	-3 a	4 d	-2 f	-13 b
Bénéfice net	9,045 a	7,727 a	7,181 a	5,497 a	5,940 a

Tableau 9 - Fabrication

	2000 2	3	4	2001 1	2
	millions de dollars				
État de l'évolution de la situation financière					
Provenance					
Encaisse générée par l'exploitation	10,105 a	7,772 a	7,653 a	6,098 b	10,768 a
Bénéfice net	9,012 a	7,715 a	7,148 a	5,497 a	5,949 a
Éléments non monétaires	1,219 e	169 f	455 f	660 f	4,805 a
<i>Dépréciation, épuisement et amortissement</i>	<i>5,322 a</i>	<i>5,401 a</i>	<i>5,582 a</i>	<i>5,406 a</i>	<i>5,606 a</i>
<i>Impôt sur le revenu différé</i>	<i>174 a</i>	<i>294 a</i>	<i>1,247 a</i>	<i>-50 e</i>	<i>-123 a</i>
<i>Fonds de roulement</i>	<i>391 f</i>	<i>-3,325 b</i>	<i>-422 f</i>	<i>-5,152 b</i>	<i>1,243 b</i>
<i>Autres éléments non monétaires</i>	<i>-4,669 b</i>	<i>-2,201 c</i>	<i>-5,952 b</i>	<i>456 f</i>	<i>-1,920 b</i>
Transactions monétaires de la période antérieure	-127 f	-113 e	49 f	-59 f	14 f
Encaisse générée par le financement	12,739 a	7,670 a	9,512 a	10,385 b	549 c
Augmentation des dépôts	-	-	-	-	-
Emprunts auprès de banques	-350 f	575 f	1,211 b	1,851 d	-444 d
Emprunts auprès des affiliées	3,701 b	611 d	2,976 b	4,652 c	-433 e
Autres emprunts	1,755 c	938 d	-450 e	1,136 f	797 c
<i>Acceptations bancaires et papier</i>	<i>488 e</i>	<i>-623 b</i>	<i>820 c</i>	<i>-172 f</i>	<i>75 c</i>
<i>Obligations</i>	<i>246 c</i>	<i>1,039 a</i>	<i>-989 a</i>	<i>709 a</i>	<i>499 a</i>
<i>Hypothèques</i>	<i>186 f</i>	<i>389 b</i>	<i>178 c</i>	<i>-93 f</i>	<i>87 e</i>
<i>Autres</i>	<i>834 c</i>	<i>131 f</i>	<i>-458 d</i>	<i>693 e</i>	<i>134 f</i>
Avoir	7,633 a	5,544 a	5,775 b	2,744 a	630 a
Total, encaisse	22,844 a	15,442 a	17,166 a	16,483 a	11,318 a
Utilisations					
Encaisse utilisée pour des placements	13,118 a	6,039 a	8,521 a	4,066 b	458 b
Placements dans des affiliées	13,141 a	6,281 a	8,073 a	3,989 b	93 e
Placements de portefeuille	-8 f	-392 c	346 c	30 f	351 a
Prêts	-15 f	150 a	101 a	47 b	13 a
<i>Prêts hypothécaires</i>	<i>11 a</i>	<i>5 f</i>	<i>-1 e</i>	<i>25 f</i>	<i>-12 f</i>
<i>Prêts non hypothécaires</i>	<i>-26 d</i>	<i>145 a</i>	<i>103 a</i>	<i>21 f</i>	<i>25 c</i>
Encaisse utilisée pour immobilisations	2,782 b	3,166 b	1,865 a	2,683 d	1,957 a
Encaisse utilisée pour dividendes	2,719 a	2,495 a	3,430 a	2,527 a	2,819 a
Utilisation totale de l'encaisse	18,620 a	11,701 a	13,817 a	9,278 b	5,235 a
Augmentation/diminution de l'encaisse	4,224 a	3,740 b	3,349 c	7,205 b	6,083 a
Certains postes, désaisonnalisés (DÉS.)					
Revenu d'exploitation	154,588	155,031	157,123	152,550	152,284
Bénéfice d'exploitation	13,801	12,996	12,506	10,847	9,719
Bénéfice avant gains extraordinaires	8,406	8,008	7,227	5,868	5,252
Bénéfice net	8,397	8,012	7,223	5,870	5,266
Ratios Sélectionnés					
Ratio des dettes à l'avoir	0.574	0.564	0.567	0.594	0.591
Marge bénéficiaire	8.9%	8.4%	8.0%	7.1%	6.4%
Rendement de l'avoir	13.1%	12.1%	10.7%	8.6%	7.6%
Rendement des capitaux employés	10.0%	9.4%	8.6%	7.1%	6.5%
Variation en pourcentage de certains postes					
Revenu d'exploitation (DÉS.)	-0.9%	0.3%	1.3%	-2.9%	-0.2%
Dépenses d'exploitation (DÉS.)	-0.9%	0.9%	1.8%	-2.0%	0.6%
Bénéfice d'exploitation (DÉS.)	-1.1%	-5.8%	-3.8%	-13.3%	-10.4%

Tableau 10 - Commerce de gros

	2000 2	3	4	2001 1	2
	millions de dollars				
Bilan					
Actifs	127,310 a	130,112 a	132,498 a	129,364 a	129,321 a
Encaisse et dépôts	6,240 b	6,234 b	6,350 b	6,515 b	6,869 b
Comptes débiteurs et revenu couru	35,942 a	36,146 a	36,551 a	35,887 a	36,581 a
Stocks	33,799 a	34,174 a	34,642 a	34,718 a	34,351 a
Placements et comptes auprès des affiliées	16,623 a	18,386 a	18,887 a	16,977 a	16,640 a
Placements de portefeuille	1,921 c	1,957 c	1,981 d	1,880 d	1,902 d
Prêts	2,628 a	2,659 a	2,883 a	2,566 a	2,563 a
<i>Hypothécaires</i>	341 f	346 f	363 f	336 a	323 a
<i>Non hypothécaires</i>	2,287 a	2,312 a	2,519 a	2,230 a	2,240 a
Provision pour pertes sur placements et prêts	-	-	-	-	-
Engagements des clients comme acceptations	-	-	-	-	-
Immobilisations, nettes	20,079 a	20,220 a	20,458 a	20,503 a	20,621 a
Autres actifs	10,074 b	10,331 a	10,742 a	10,314 b	9,791 b
Passifs	89,420 a	92,231 a	93,327 a	90,956 a	89,902 a
Dépôts	-	-	-	-	-
Passif actuariel des assureurs	-	-	-	-	-
Comptes créditeurs et exigibilités courues	35,994 a	36,664 a	37,278 a	36,295 a	36,891 a
Emprunts et comptes auprès des affiliées	17,566 b	18,246 b	18,962 b	18,063 b	17,847 b
Emprunts	27,196 a	27,170 a	27,795 a	27,210 a	26,372 a
<i>Emprunts et découverts</i>	18,306 b	18,026 b	18,884 b	18,790 b	18,235 b
<i>Auprès de banques</i>	12,701 b	12,424 b	12,745 b	12,836 b	12,643 b
<i>Auprès d'autres</i>	5,605 b	5,601 b	6,138 c	5,953 c	5,591 b
<i>Acceptations bancaires et papier</i>	3,751 a	4,059 a	3,934 a	3,607 a	3,438 a
<i>Obligations</i>	3,343 a	3,392 a	3,271 a	3,083 a	3,044 a
<i>Hypothèques</i>	1,794 d	1,692 d	1,704 d	1,728 d	1,655 d
Impôt sur le revenu différé	354 e	339 e	302 f	364 d	432 d
Engagements des clients comme acceptations	-	-	-	-	-
Autres passifs	8,309 d	9,810 d	8,988 d	9,022 e	8,357 f
Avoir	37,888 a	37,880 a	39,170 a	38,407 a	39,418 a
Capital-actions	16,030 a	16,053 a	16,247 a	15,560 a	16,025 a
Avoir des détenteurs d'unité	-	-	-	-	-
Engagements à l'égard des assurés	-	-	-	-	-
Surplus d'apport et autres	2,825 b	2,213 b	2,219 d	2,220 d	2,199 c
Bénéfices non répartis	19,033 b	19,613 a	20,703 b	20,626 b	21,194 b
État des résultats					
Revenu d'exploitation	76,830 a	77,463 a	79,387 a	73,678 a	77,462 a
Ventes de biens et de services	75,587 a	76,195 a	77,965 a	72,450 a	76,280 a
Primes	-	-	-	-	-
Contreparties de rentes	-	-	-	-	-
Revenus d'intérêts chargés au compte d'opération	-	-	-	-	-
Revenus de dividendes chargés au compte d'opération	-	-	-	-	-
Gains sur la vente de titres et autres actifs	-	-	-	-	-
Autres revenus d'exploitation	1,242 d	1,268 d	1,421 d	1,228 c	1,181 a
Dépenses d'exploitation	74,764 a	75,233 a	77,003 a	71,838 a	75,205 a
Dépréciation, épuisement et amortissement	938 a	923 a	939 a	907 b	896 a
Sinistres aux termes de contrats d'assurance	-	-	-	-	-
Sinistres aux termes de contrats de rentes	-	-	-	-	-
Augmentation normale du passif actuariel	-	-	-	-	-
Dépenses d'intérêts chargés au compte d'opération	-	-	-	-	-
Autres dépenses d'exploitation	73,826 a	74,309 a	76,063 a	70,931 a	74,308 a
Bénéfice/perte d'exploitation	2,065 b	2,230 b	2,384 b	1,839 b	2,257 b
Revenus d'intérêts et dividendes	317 b	358 a	327 a	312 a	319 a
Dépenses d'intérêts sur les emprunts	722 a	753 a	771 a	744 a	762 a
Gains/pertes	21 c	38 d	420 a	-89 d	19 e
Bénéfice avant impôt sur le revenu	1,681 b	1,873 b	2,360 b	1,318 c	1,832 b
Impôt sur le revenu	704 b	703 b	805 b	538 c	674 c
Part des gains des affiliées	32 a	57 a	129 a	32 a	33 a
Bénéfice avant gains extraordinaires	1,010 b	1,227 b	1,684 b	812 b	1,191 b
Gains extraordinaires	-4 a	- f	-	- a	3 f
Bénéfice net	1,006 b	1,227 b	1,684 b	812 b	1,194 b

Tableau 10 - Commerce de gros

	2000 2	3	4	2001 1	2
	millions de dollars				
État de l'évolution de la situation financière					
Provenance					
Encaisse générée par l'exploitation	2,315 d	1,259 d	585 f	1,692 e	1,984 b
Bénéfice net	1,005 b	1,222 b	1,678 b	809 b	1,208 b
Éléments non monétaires	1,446 f	144 f	-1,110 d	861 f	801 f
<i>Dépréciation, épuisement et amortissement</i>	937 a	921 a	936 a	907 b	887 a
<i>Impôt sur le revenu différé</i>	28 a	16 e	-27 d	32 b	30 a
<i>Fonds de roulement</i>	-54 e	-546 f	-286 f	-512 f	556 d
<i>Autres éléments non monétaires</i>	535 f	-246 c	-1,732 b	434 f	-673 d
Transactions monétaires de la période antérieure	-137 f	-107 e	16 f	21 f	-25 f
Encaisse générée par le financement	-76 f	1,146 d	1,349 d	-632 f	-623 e
Augmentation des dépôts	-	-	-	-	-
Emprunts auprès de banques	-473 f	-52 f	374 f	156 f	-264 e
Emprunts auprès des affiliées	512 f	593 d	620 e	-728 e	-164 f
Autres emprunts	-186 f	221 f	163 f	-389 f	-453 c
<i>Acceptations bancaires et papier</i>	-47 f	204 e	-103 f	-303 f	-153 c
<i>Obligations</i>	-225 e	42 d	-124 f	73 a	-31 d
<i>Hypothèques</i>	-31 f	-16 f	-25 f	18 f	-13 f
<i>Autres</i>	117 f	-8 f	416 f	-177 e	-255 d
Avoir	70 f	383 d	191 c	328 c	259 f
Total, encaisse	2,238 c	2,406 b	1,934 b	1,059 f	1,360 c
Utilisations					
Encaisse utilisée pour des placements	684 c	591 d	124 f	-670 e	-271 e
Placements dans des affiliées	692 c	537 e	-117 f	-292 f	-320 c
Placements de portefeuille	-122 e	13 f	32 f	-70 e	5 f
Prêts	114 b	40 c	209 b	-307 b	43 a
<i>Prêts hypothécaires</i>	-f	147 a	15 f	-17 f	-4 a
<i>Prêts non hypothécaires</i>	114 a	-107 a	193 a	-289 c	47 a
Encaisse utilisée pour immobilisations	94 e	370 d	701 a	101 f	165 b
Encaisse utilisée pour dividendes	547 b	598 b	977 c	659 b	587 b
Utilisation totale de l'encaisse	1,326 c	1,559 b	1,803 b	90 f	481 d
Augmentation/diminution de l'encaisse	912 d	846 c	130 f	969 d	879 b
Certains postes, désaisonnalisés (DÉS.)					
Revenu d'exploitation	76,906	76,697	77,048	76,989	77,365
Bénéfice d'exploitation	1,975	2,230	2,199	2,143	2,206
Bénéfice avant gains extraordinaires	1,023	1,149	1,689	877	1,201
Bénéfice net	1,027	1,149	1,689	877	1,197
Ratios Sélectionnés					
Ratio des dettes à l'avoir	1.181	1.199	1.194	1.179	1.122
Marge bénéficiaire	2.6%	2.9%	2.9%	2.8%	2.9%
Rendement de l'avoir	10.8%	12.1%	17.3%	9.1%	12.2%
Rendement des capitaux employés	7.5%	8.0%	10.2%	6.8%	8.3%
Variation en pourcentage de certains postes					
Revenu d'exploitation (DÉS.)	-1.3%	-0.3%	0.5%	-0.1%	0.5%
Dépenses d'exploitation (DÉS.)	-1.0%	-0.6%	0.5%	0.0%	0.4%
Bénéfice d'exploitation (DÉS.)	-11.0%	12.9%	-1.4%	-2.6%	3.0%

Tableau 11 - Commerce de détail

	2000 2	3	4	2001 1	2
	millions de dollars				
Bilan					
Actifs	97,258 a	96,879 a	99,769 a	102,200 a	103,028 a
Encaisse et dépôts	5,937 a	5,973 a	6,142 a	6,198 b	6,194 b
Comptes débiteurs et revenu couru	9,263 a	9,292 b	9,737 a	9,760 a	9,503 a
Stocks	34,353 a	34,242 a	35,357 a	35,533 a	34,814 a
Placements et comptes auprès des affiliées	6,234 b	5,883 a	6,082 a	6,184 a	6,516 a
Placements de portefeuille	2,016 b	2,135 b	2,103 b	2,161 b	2,140 b
Prêts	902 c	907 c	924 c	973 c	932 c
<i>Hypothécaires</i>	425 d	424 d	430 d	465 d	439 d
<i>Non hypothécaires</i>	477 c	482 b	493 b	507 b	492 b
Provision pour pertes sur placements et prêts	-	-	-	-	-
Engagements des clients comme acceptations	-	-	-	-	-
Immobilisations, nettes	27,580 a	27,824 a	28,353 a	29,508 a	30,674 a
Autres actifs	10,970 a	10,620 a	11,068 a	11,879 a	12,252 a
Passifs	65,707 a	64,326 a	65,923 a	67,262 a	65,794 a
Dépôts	-	-	-	-	-
Passif actuariel des assureurs	-	-	-	-	-
Comptes créditeurs et exigibilités courues	23,003 a	23,894 a	25,208 a	25,113 a	24,300 a
Emprunts et comptes auprès des affiliées	10,523 b	10,352 b	10,849 b	11,572 c	11,544 c
Emprunts	28,506 a	27,349 a	27,507 a	27,698 a	28,683 a
<i>Emprunts et découverts</i>	16,062 b	15,511 b	15,836 b	16,000 b	15,671 b
<i>Auprès de banques</i>	7,946 b	7,582 b	7,920 b	7,736 b	7,576 b
<i>Auprès d'autres</i>	8,116 b	7,929 b	7,916 b	8,264 b	8,094 b
<i>Acceptations bancaires et papier</i>	2,694 b	2,618 a	2,732 b	2,537 b	2,002 b
<i>Obligations</i>	7,186 b	6,661 a	6,363 a	6,528 a	8,417 a
<i>Hypothèques</i>	2,562 d	2,558 d	2,574 d	2,631 d	2,592 d
Impôt sur le revenu différé	30 e	38 f	130 f	432 c	417 c
Engagements des clients comme acceptations	-	-	-	-	-
Autres passifs	3,644 e	2,691 f	2,227 f	2,446 f	849 f
Avoir	31,551 a	32,553 a	33,846 a	34,938 a	37,233 a
Capital-actions	13,573 b	12,991 a	12,870 a	13,112 a	13,769 a
Avoir des détenteurs d'unité	-	-	-	-	-
Engagements à l'égard des assurés	-	-	-	-	-
Surplus d'apport et autres	1,981 b	1,925 b	1,914 c	1,939 c	2,025 c
Bénéfices non répartis	15,996 d	17,636 a	19,061 a	19,886 a	21,438 b
État des résultats					
Revenu d'exploitation	59,608 a	62,029 a	61,481 a	59,073 a	61,700 a
Ventes de biens et de services	58,367 a	60,788 a	60,083 a	58,058 a	60,614 a
Primes	-	-	-	-	-
Contreparties de rentes	-	-	-	-	-
Revenus d'intérêts chargés au compte d'opération	-	-	-	-	-
Revenus de dividendes chargés au compte d'opération	-	-	-	-	-
Gains sur la vente de titres et autres actifs	-	-	-	-	-
Autres revenus d'exploitation	1,240 a	1,240 a	1,397 a	1,014 b	1,087 b
Dépenses d'exploitation	57,660 a	59,640 a	59,037 a	57,033 a	59,683 a
Dépréciation, épuisement et amortissement	923 a	923 a	899 a	883 a	940 a
Sinistres aux termes de contrats d'assurance	-	-	-	-	-
Sinistres aux termes de contrats de rentes	-	-	-	-	-
Augmentation normale du passif actuariel	-	-	-	-	-
Dépenses d'intérêts chargés au compte d'opération	-	-	-	-	-
Autres dépenses d'exploitation	56,737 a	58,717 a	58,137 a	56,149 a	58,742 a
Bénéfice/perte d'exploitation	1,947 c	2,388 b	2,443 b	2,040 b	2,017 b
Revenus d'intérêts et dividendes	292 b	279 a	287 a	297 a	210 a
Dépenses d'intérêts sur les emprunts	594 a	606 a	615 a	703 a	620 a
Gains/pertes	-1 f	1 f	10 e	-17 f	4 b
Bénéfice avant impôt sur le revenu	1,643 c	2,062 b	2,126 b	1,616 b	1,612 c
Impôt sur le revenu	399 c	525 b	524 b	551 b	475 c
Part des gains des affiliées	-	-	-3 f	14	5 d
Bénéfice avant gains extraordinaires	1,244 d	1,536 b	1,598 b	1,079 b	1,143 b
Gains extraordinaires	3 f	1 f	2 f	47 a	- f
Bénéfice net	1,247 d	1,537 b	1,601 b	1,127 b	1,143 b

Tableau 11 - Commerce de détail

	2000 2	3	4	2001 1	2
	millions de dollars				
État de l'évolution de la situation financière					
Provenance					
Encaisse générée par l'exploitation	-262 d	2,261 d	1,434 d	1,003 f	1,413 e
Bénéfice net	1,246 d	1,535 b	1,595 b	1,126 b	1,146 b
Éléments non monétaires	-1,387 d	757 e	-91 f	-84 f	354 f
<i>Dépréciation, épuisement et amortissement</i>	923 a	921 a	891 a	882 a	935 a
<i>Impôt sur le revenu différé</i>	47 d	50 a	60 a	220 a	34 a
<i>Fonds de roulement</i>	-1,124 d	813 f	-178 f	-345 f	700 f
<i>Autres éléments non monétaires</i>	-1,234 c	-1,027 d	-865 e	-842 d	-1,316 d
Transactions monétaires de la période antérieure	-121 d	-31 f	-69 f	-38 f	-87 f
Encaisse générée par le financement	1,352 d	-652 f	580 d	1,264 f	328 c
Augmentation des dépôts	-	-	-	-	-
Emprunts auprès de banques	348 f	-183 f	336 f	-116 f	-280 f
Emprunts auprès des affiliées	-5 f	-38 f	552 d	745 f	-551 d
Autres emprunts	1,287 c	-365 f	-288 f	323 f	641 b
<i>Acceptations bancaires et papier</i>	-291 f	-71 f	123 c	-185 f	-573 a
<i>Obligations</i>	881 a	-308 b	-302 a	169 a	1,471 a
<i>Hypothèques</i>	27 f	21 f	-4 f	64 f	-44 f
<i>Autres</i>	669 d	-6 f	-105 f	275 f	-211 f
Avoir	-278 f	-65 b	-19 f	311 f	519 d
Total, encaisse	1,089 f	1,608 c	2,014 b	2,267 e	1,742 b
Utilisations					
Encaisse utilisée pour des placements	218 e	3 f	218 e	226 f	324 a
Placements dans des affiliées	176 f	-121 e	196 f	117 f	390 a
Placements de portefeuille	48 f	120 a	5 f	59 f	-25 e
Prêts	-6 f	5 c	16 c	49 f	-41 a
<i>Prêts hypothécaires</i>	-4 f	- d	5 d	35 f	-25 a
<i>Prêts non hypothécaires</i>	-2 f	5 a	11 b	14 a	-15 b
Encaisse utilisée pour immobilisations	38 f	470 c	484 c	1,064 e	1,012 c
Encaisse utilisée pour dividendes	460 b	368 b	496 a	613 a	458 a
Utilisation totale de l'encaisse	717 e	842 c	1,199 b	1,904 d	1,795 b
Augmentation/diminution de l'encaisse	372 f	766 c	815 b	363 f	-53 b
Certains postes, désaisonnalisés (DÉS.)					
Revenu d'exploitation	59,815	60,794	60,243	61,356	61,927
Bénéfice d'exploitation	2,149	2,318	2,170	2,137	2,241
Bénéfice avant gains extraordinaires	1,329	1,467	1,533	1,148	1,244
Bénéfice net	1,325	1,465	1,530	1,100	1,243
Ratios Sélectionnés					
Ratio des dettes à l'avoir	1.237	1.158	1.133	1.124	1.080
Marge bénéficiaire	3.6%	3.8%	3.6%	3.5%	3.6%
Rendement de l'avoir	16.8%	18.0%	18.1%	13.1%	13.4%
Rendement des capitaux employés	10.0%	10.9%	11.0%	8.8%	8.8%
Variation en pourcentage de certains postes					
Revenu d'exploitation (DÉS.)	-0.6%	1.6%	-0.9%	1.8%	0.9%
Dépenses d'exploitation (DÉS.)	-0.6%	1.4%	-0.7%	2.0%	0.8%
Bénéfice d'exploitation (DÉS.)	1.1%	7.9%	-6.4%	-1.5%	4.9%

Tableau 12 - Transport et entreposage

	2000 2	3	4	2001 1	2
	millions de dollars				
Bilan					
Actifs	87,028 a	87,061 a	91,574 a	89,675 a	90,971 a
Encaisse et dépôts	3,541 a	3,504 a	3,654 b	3,706 b	3,492 a
Comptes débiteurs et revenu couru	8,952 a	8,882 a	9,653 a	9,527 a	9,576 a
Stocks	1,733 a	1,635 a	1,753 b	1,689 b	1,709 a
Placements et comptes auprès des affiliées	14,748 a	14,972 a	15,268 b	15,085 b	15,437 b
Placements de portefeuille	808 b	832 c	866 c	837 c	853 c
Prêts	670 a	715 a	728 a	758 a	762 a
<i>Hypothécaires</i>	132 f	127 f	128 e	139 d	137 d
<i>Non hypothécaires</i>	538 a	588 a	599 a	618 a	625 a
Provision pour pertes sur placements et prêts	-	-	-	-	-
Engagements des clients comme acceptations	-	-	-	-	-
Immobilisations, nettes	48,768 a	48,796 a	49,962 a	49,824 a	50,162 a
Autres actifs	7,805 b	7,721 b	9,687 b	8,245 c	8,975 b
Passifs	63,244 a	62,638 a	66,665 a	65,779 a	67,364 a
Dépôts	-	-	-	-	-
Passif actuariel des assureurs	-	-	-	-	-
Comptes créditeurs et exigibilités courues	11,963 a	11,973 a	13,659 b	12,399 b	12,523 b
Emprunts et comptes auprès des affiliées	7,464 b	7,490 b	7,407 d	7,365 d	6,842 d
Emprunts	34,204 a	33,842 a	35,276 a	35,574 a	37,035 a
<i>Emprunts et découverts</i>	8,589 a	8,405 a	9,217 a	9,360 a	9,631 a
<i>Auprès de banques</i>	3,585 b	3,579 b	4,118 b	3,830 b	3,855 b
<i>Auprès d'autres</i>	5,003 a	4,826 a	5,098 a	5,530 a	5,775 a
<i>Acceptations bancaires et papier</i>	2,550 a	2,441 a	2,687 a	2,674 a	2,865 a
<i>Obligations</i>	21,586 a	21,474	21,826 a	22,088 a	22,935 a
<i>Hypothèques</i>	1,478 d	1,521 d	1,545 d	1,450 d	1,603 d
Impôt sur le revenu différé	1,424 b	1,594 b	1,547 c	1,423 c	1,493 b
Engagements des clients comme acceptations	-	-	-	-	-
Autres passifs	8,186 a	7,737 a	8,775 b	9,016 b	9,470 b
Avoir	23,784 a	24,423 a	24,909 a	23,895 a	23,606 a
Capital-actions	15,334 a	15,340 a	15,774 a	15,676 a	16,152 a
Avoir des détenteurs d'unité	-	-	-	-	-
Engagements à l'égard des assurés	-	-	-	-	-
Surplus d'apport et autres	2,056 c	2,032 c	2,285 d	2,178 d	2,079 d
Bénéfices non répartis	6,393 a	7,049 a	6,849 b	6,040 b	5,374 d
État des résultats					
Revenu d'exploitation	15,601 a	17,156 a	18,531 a	16,281 a	15,991 a
Ventes de biens et de services	14,929 a	16,510 a	17,866 a	15,597 a	15,321 a
Primes	-	-	-	-	-
Contreparties de rentes	-	-	-	-	-
Revenus d'intérêts chargés au compte d'opération	-	-	-	-	-
Revenus de dividendes chargés au compte d'opération	-	-	-	-	-
Gains sur la vente de titres et autres actifs	-	-	-	-	-
Autres revenus d'exploitation	671 d	645 d	664 e	684 e	670 e
Dépenses d'exploitation	13,947 a	15,367 a	17,720 a	15,714 a	15,369 a
Dépréciation, épuisement et amortissement	857 a	898 a	916 a	938 a	922 a
Sinistres aux termes de contrats d'assurance	-	-	-	-	-
Sinistres aux termes de contrats de rentes	-	-	-	-	-
Augmentation normale du passif actuariel	-	-	-	-	-
Dépenses d'intérêts chargés au compte d'opération	-	-	-	-	-
Autres dépenses d'exploitation	13,089 a	14,468 a	16,803 a	14,775 a	14,447 a
Bénéfice/perte d'exploitation	1,653 a	1,789 a	810 b	566 c	622 a
Revenus d'intérêts et dividendes	103 a	112 b	279 a	95 a	87 a
Dépenses d'intérêts sur les emprunts	719 a	742 a	749 a	742 a	730 a
Gains/pertes	25 c	-7 f	-26 a	69 a	-15 d
Bénéfice avant impôt sur le revenu	1,062 a	1,151 b	314 d	-10 e	-36 f
Impôt sur le revenu	252 a	258 a	-172 c	-76 d	-14 f
Part des gains des affiliées	-1 f	-1 f	-1 f	-5 c	7 c
Bénéfice avant gains extraordinaires	808 a	891 c	484 b	60 f	-14 f
Gains extraordinaires	-3	6	-3	-	-
Bénéfice net	805 a	898 c	481 b	60 f	-14 f

Tableau 12 - Transport et entreposage

	2000 2	3	4	2001 1	2
	millions de dollars				
État de l'évolution de la situation financière					
Provenance					
Encaisse générée par l'exploitation	1,134 b	1,637 a	1,205 c	1,205 d	707 d
Bénéfice net	803 a	896 c	438 c	60 f	-15 f
Éléments non monétaires	358 c	758 b	868 d	1,147 d	706 e
<i>Dépréciation, épuisement et amortissement</i>	<i>856 a</i>	<i>897 a</i>	<i>908 a</i>	<i>938 a</i>	<i>915 a</i>
<i>Impôt sur le revenu différé</i>	<i>103 a</i>	<i>84 a</i>	<i>-77 b</i>	<i>-125 b</i>	<i>36 b</i>
<i>Fonds de roulement</i>	<i>393 a</i>	<i>234 c</i>	<i>800 a</i>	<i>-1,088 b</i>	<i>204 f</i>
<i>Autres éléments non monétaires</i>	<i>-995 b</i>	<i>-458 f</i>	<i>-763 c</i>	<i>1,422 b</i>	<i>-448 f</i>
Transactions monétaires de la période antérieure	-27 f	-17 f	-101 c	-1 f	15 f
Encaisse générée par le financement	1,792 a	-113 f	1,704 b	304 f	1,066 a
Augmentation des dépôts	-	-	-	-	-
Emprunts auprès de banques	-164 f	-73 e	569 a	-283 d	-8 f
Emprunts auprès des affiliées	116 e	-19 f	-88 e	13 f	-509 c
Autres emprunts	1,744 c	-74 f	700 b	692 d	1,229 a
<i>Acceptations bancaires et papier</i>	<i>155 a</i>	<i>-13 e</i>	<i>178 b</i>	<i>4 f</i>	<i>199 a</i>
<i>Obligations</i>	<i>1,163 a</i>	<i>-90</i>	<i>324 b</i>	<i>262 a</i>	<i>841 a</i>
<i>Hypothèques</i>	<i>323 f</i>	<i>-43 f</i>	<i>-66 d</i>	<i>2 f</i>	<i>7 f</i>
<i>Autres</i>	<i>100 f</i>	<i>72 f</i>	<i>264 a</i>	<i>422 a</i>	<i>180 a</i>
Avoir	96 f	54 a	522 b	-118 a	354 a
Total, encaisse	2,926 a	1,524 a	2,909 a	1,510 d	1,773 b
Utilisations					
Encaisse utilisée pour des placements	282 b	217 b	545 c	-107 c	336 d
Placements dans des affiliées	341 b	144 c	489 c	-108 b	324 d
Placements de portefeuille	-13 c	26 e	36 f	-25 e	6 b
Prêts	-45 a	45 a	19 c	26 c	5 a
<i>Prêts hypothécaires</i>	<i>2 e</i>	<i>-4 b</i>	<i>7 f</i>	<i>4 f</i>	<i>- b</i>
<i>Prêts non hypothécaires</i>	<i>-48 a</i>	<i>49 a</i>	<i>12 a</i>	<i>21 a</i>	<i>6 a</i>
Encaisse utilisée pour immobilisations	1,066 b	198 c	758 b	54 f	199 b
Encaisse utilisée pour dividendes	444 a	461 a	542 a	529 a	422 a
Utilisation totale de l'encaisse	1,793 a	877 a	1,845 b	476 f	957 b
Augmentation/diminution de l'encaisse	1,133 b	646 b	1,063 b	1,034 b	815 b
Certains postes, désaisonnalisés (DÉS.)					
Revenu d'exploitation	15,937	16,517	18,527	16,606	16,471
Bénéfice d'exploitation	1,698	1,391	933	741	704
Bénéfice avant gains extraordinaires	788	697	442	288	13
Bénéfice net	792	690	446	288	14
Ratios Sélectionnés					
Ratio des dettes à l'avoir	1.752	1.692	1.714	1.797	1.859
Marge bénéficiaire	10.7%	8.4%	5.0%	4.5%	4.3%
Rendement de l'avoir	13.3%	11.4%	7.1%	4.8%	0.2%
Rendement des capitaux employés	8.0%	7.5%	5.8%	4.7%	2.8%
Variation en pourcentage de certains postes					
Revenu d'exploitation (DÉS.)	-0.3%	3.6%	12.2%	-10.4%	-0.8%
Dépenses d'exploitation (DÉS.)	-4.6%	6.2%	16.3%	-9.8%	-0.6%
Bénéfice d'exploitation (DÉS.)	59.5%	-18.1%	-32.9%	-20.6%	-5.0%

Tableau 13 - Industrie de l'information et industrie culturelle

	2000 2	3	4	2001 1	2
	millions de dollars				
Bilan					
Actifs	112,774 a	126,407 a	144,181 a	148,432 a	152,119 a
Encaisse et dépôts	2,556 a	3,132 a	3,707 a	4,402 a	4,874 a
Comptes débiteurs et revenu couru	9,779 a	10,344 a	11,175 a	10,972 a	11,595 a
Stocks	1,786 a	1,975 a	2,256 a	2,189 a	2,231 b
Placements et comptes auprès des affiliées	34,079 a	43,612 a	47,654 a	48,496 a	47,924 a
Placements de portefeuille	2,346 b	2,626 b	2,716 c	3,420 b	3,053 b
Prêts	192	192	204	224	230
<i>Hypothécaires</i>	71	71	78	88	89
<i>Non hypothécaires</i>	121	121	126	135	140
Provision pour pertes sur placements et prêts	-	-	-	-	-
Engagements des clients comme acceptations	-	-	-	-	-
Immobilisations, nettes	41,625 a	42,756 a	49,641 a	52,699 a	54,154 a
Autres actifs	20,407 a	21,766 a	26,823 a	26,026 a	28,054 a
Passifs	68,319 a	76,143 a	84,541 a	85,522 a	88,841 a
Dépôts	-	-	-	-	-
Passif actuariel des assureurs	-	-	-	-	-
Comptes créditeurs et exigibilités courues	10,644 a	11,744 a	12,482 a	12,529 a	12,958 a
Emprunts et comptes auprès des affiliées	8,706 a	14,844 a	14,038 a	13,193 a	13,763 a
Emprunts	40,367 a	41,346 a	49,250 a	49,188 a	50,256 a
<i>Emprunts et découverts</i>	6,869 a	7,111 a	7,073 a	6,140 a	6,333 a
<i>Auprès de banques</i>	4,795 a	4,823 a	5,026 a	4,696 a	4,866 a
<i>Auprès d'autres</i>	2,074 a	2,288 a	2,047 a	1,443 a	1,467 a
<i>Acceptations bancaires et papier</i>	4,694 a	5,328 a	8,589 a	9,541 a	9,812 a
<i>Obligations</i>	28,462 a	28,576 a	33,382 a	33,282 a	33,885 a
<i>Hypothèques</i>	341 a	329 a	205 c	224 c	224 b
Impôt sur le revenu différé	782 a	536 b	1,074 b	2,941 a	3,519 a
Engagements des clients comme acceptations	-	-	-	-	-
Autres passifs	7,818 a	7,672 a	7,696 a	7,669 a	8,342 a
Avoir	44,454 a	50,263 a	59,639 a	62,909 a	63,277 a
Capital-actions	42,534 a	47,913 a	59,092 a	58,773 a	59,344 a
Avoir des détenteurs d'unité	-	-	-	-	-
Engagements à l'égard des assurés	-	-	-	-	-
Surplus d'apport et autres	3,952 a	3,991 a	4,177 a	4,474 a	4,479 a
Bénéfices non répartis	-2,032 e	-1,641 f	-3,630 c	-338 d	-546 e
État des résultats					
Revenu d'exploitation	14,275 a	14,849 a	15,789 a	15,330 a	15,619 a
Ventes de biens et de services	13,942 a	14,473 a	15,447 a	15,006 a	15,224 a
Primes	-	-	-	-	-
Contreparties de rentes	-	-	-	-	-
Revenus d'intérêts chargés au compte d'opération	-	-	-	-	-
Revenus de dividendes chargés au compte d'opération	-	-	-	-	-
Gains sur la vente de titres et autres actifs	-	-	-	-	-
Autres revenus d'exploitation	332 b	375 b	342 b	323 b	395 b
Dépenses d'exploitation	12,452 a	12,775 a	13,633 a	13,502 a	13,699 a
Dépréciation, épuisement et amortissement	1,881 a	1,954 a	2,125 a	2,094 a	2,132 a
Sinistres aux termes de contrats d'assurance	-	-	-	-	-
Sinistres aux termes de contrats de rentes	-	-	-	-	-
Augmentation normale du passif actuariel	-	-	-	-	-
Dépenses d'intérêts chargés au compte d'opération	-	-	-	-	-
Autres dépenses d'exploitation	10,570 a	10,820 a	11,508 a	11,408 a	11,567 a
Bénéfice/perte d'exploitation	1,823 a	2,073 a	2,155 a	1,827 a	1,920 a
Revenus d'intérêts et dividendes	138 a	253 a	361 a	735 a	350 a
Dépenses d'intérêts sur les emprunts	911 a	949 a	1,188 a	1,171 a	1,211 a
Gains/pertes	126 a	-85 a	-214 a	466 a	-10 b
Bénéfice avant impôt sur le revenu	1,176 a	1,291 a	1,114 a	1,856 a	1,049 a
Impôt sur le revenu	519 a	559 a	664 a	28 f	433 a
Part des gains des affiliées	-5 f	90 b	-15 f	-72 b	-52 c
Bénéfice avant gains extraordinaires	652 a	822 a	434 c	1,756 a	563 a
Gains extraordinaires	-	5	-	-	-
Bénéfice net	652 a	828 a	434 c	1,756 a	563 a

Tableau 13 - Industrie de l'information et industrie culturelle

	2000 2	3	4	2001 1	2
	millions de dollars				
État de l'évolution de la situation financière					
Provenance					
Encaisse générée par l'exploitation	1,227 a	1,948 a	171 f	5,761 a	2,227 b
Bénéfice net	650 a	801 a	509 b	1,759 a	573 a
Éléments non monétaires	566 a	1,140 a	-318 c	4,016 b	1,656 e
<i>Dépréciation, épuisement et amortissement</i>	<i>1,876 a</i>	<i>1,944 a</i>	<i>2,098 a</i>	<i>2,090 a</i>	<i>2,127 a</i>
<i>Impôt sur le revenu différé</i>	<i>176 a</i>	<i>-109 a</i>	<i>33 a</i>	<i>-208 a</i>	<i>-29 a</i>
<i>Fonds de roulement</i>	<i>-773 a</i>	<i>246 c</i>	<i>-204 c</i>	<i>2,371 a</i>	<i>49 f</i>
<i>Autres éléments non monétaires</i>	<i>-713 b</i>	<i>-941 a</i>	<i>-2,246 a</i>	<i>-235 f</i>	<i>-490 a</i>
Transactions monétaires de la période antérieure	10 a	6 f	-19 f	-14 c	-2 a
Encaisse générée par le financement	4,209 a	12,308 a	9,155 a	2,439 a	2,103 a
Augmentation des dépôts	-	-	-	-	-
Emprunts auprès de banques	-695 a	70 f	314 a	44 f	182 a
Emprunts auprès des affiliées	525 a	6,573 a	-207 b	-821 c	563 a
Autres emprunts	3,543 a	859 c	5,099 a	2,481 a	727 a
<i>Acceptations bancaires et papier</i>	<i>739 a</i>	<i>597 d</i>	<i>3,150 a</i>	<i>1,050 a</i>	<i>259 b</i>
<i>Obligations</i>	<i>2,431 a</i>	<i>108 a</i>	<i>2,494 a</i>	<i>1,759</i>	<i>440 a</i>
<i>Hypothèques</i>	<i>128 d</i>	<i>-12 f</i>	<i>8 d</i>	<i>19 a</i>	<i>3 e</i>
<i>Autres</i>	<i>243 a</i>	<i>166 d</i>	<i>-553 a</i>	<i>-347 a</i>	<i>23 a</i>
Avoir	836 a	4,804 a	3,949 a	733 a	630 a
Total, encaisse	5,437 a	14,256 a	9,327 a	8,201 a	4,331 a
Utilisations					
Encaisse utilisée pour des placements	2,688 a	10,725 a	5,081 a	1,645 a	452 a
Placements dans des affiliées	2,634 a	10,423 a	5,425 a	864 a	485 a
Placements de portefeuille	101 a	302 a	-356 a	761	-38 a
Prêts	-47	-	12	19	5
<i>Prêts hypothécaires</i>	<i>-3</i>	<i>-</i>	<i>6</i>	<i>10</i>	<i>1</i>
<i>Prêts non hypothécaires</i>	<i>-43</i>	<i>-</i>	<i>5</i>	<i>9</i>	<i>4</i>
Encaisse utilisée pour immobilisations	1,305 a	821 b	1,646 a	4,465 a	1,219 a
Encaisse utilisée pour dividendes	675 a	710 a	686 a	849 a	750 a
Utilisation totale de l'encaisse	4,669 a	12,257 a	7,414 a	6,960 a	2,422 a
Augmentation/diminution de l'encaisse	767 a	1,998 a	1,913 a	1,240 d	1,908 a
Certains postes, désaisonnalisés (DÉS.)					
Revenu d'exploitation	14,252	15,117	15,555	15,357	15,616
Bénéfice d'exploitation	1,800	2,125	2,072	1,873	1,926
Bénéfice avant gains extraordinaires	685	886	371	1,746	576
Bénéfice net	685	880	371	1,746	576
Ratios Sélectionnés					
Ratio des dettes à l'avoir	1.104	1.118	1.061	0.992	1.012
Marge bénéficiaire	12.6%	14.1%	13.3%	12.2%	12.3%
Rendement de l'avoir	6.2%	7.1%	2.5%	11.1%	3.6%
Rendement des capitaux employés	5.6%	5.7%	3.8%	8.2%	4.4%
Variation en pourcentage de certains postes					
Revenu d'exploitation (DÉS.)	-4.4%	6.1%	2.9%	-1.3%	1.7%
Dépenses d'exploitation (DÉS.)	-4.3%	4.3%	3.8%	0.0%	1.5%
Bénéfice d'exploitation (DÉS.)	-5.1%	18.0%	-2.5%	-9.6%	2.8%

Tableau 14 - Intermédiation financière non faite par le biais de dépôts

	2000 2	3	4	2001 1	2
	millions de dollars				
Bilan					
Actifs	86,944 a	85,332 a	86,311 a	84,874 a	87,547 a
Encaisse et dépôts	1,355 e	1,945 d	2,322 d	2,172 d	1,499 d
Comptes débiteurs et revenu couru	2,261 f	2,425 e	2,024 e	1,850 a	2,287 a
Stocks	-	-	-	-	-
Placements et comptes auprès des affiliées	24,747 b	22,927 b	24,228 b	23,686 b	24,887 a
Placements de portefeuille	488 d	562 c	572 b	653 b	651 a
Prêts	45,478 a	45,149 a	45,377 a	45,030 a	46,667 a
<i>Hypothécaires</i>	3,092 e	3,055 f	2,949 e	2,996 e	3,512 d
<i>Non hypothécaires</i>	42,385 a	42,093 a	42,428 a	42,034 a	43,154 a
Provision pour pertes sur placements et prêts	-827 d	-882 d	-918 d	-969 c	-916 c
Engagements des clients comme acceptations	-	-	-	-	-
Immobilisations, nettes	10,727 a	10,125 a	9,925 a	9,648 a	9,591 a
Autres actifs	2,712 a	3,078 a	2,778 a	2,801 a	2,880 a
Passifs	78,897 a	77,141 a	78,186 a	76,284 a	78,337 a
Dépôts	716	1,020	993	1,140	1,165
Passif actuariel des assureurs	-	-	-	-	-
Comptes créditeurs et exigibilités courues	1,752 a	1,964 a	1,778 a	1,861 a	1,867 a
Emprunts et comptes auprès des affiliées	12,028 a	11,889 a	12,955 a	13,673 a	14,559 a
Emprunts	61,193 a	59,062 a	59,430 a	56,818 a	57,590 a
<i>Emprunts et découverts</i>	3,906 f	4,154 f	4,252 e	4,406 e	4,642 d
<i>Auprès de banques</i>	1,960 f	2,078 f	1,698 f	1,759 f	1,359 e
<i>Auprès d'autres</i>	1,946 f	2,076 f	2,554 f	2,647 f	3,282 e
<i>Acceptations bancaires et papier</i>	25,383 a	23,973 a	24,355 a	18,631 a	19,062 a
<i>Obligations</i>	31,815 b	30,356 b	30,167 a	33,124 a	33,218 a
<i>Hypothèques</i>	88 f	578 a	654 c	655 c	666 b
Impôt sur le revenu différé	1,267 e	1,310 d	1,189 d	962	991
Engagements des clients comme acceptations	-	-	-	-	-
Autres passifs	1,939 b	1,893 b	1,838 b	1,828 a	2,164 a
Avoir	8,047 c	8,190 c	8,124 c	8,589 c	9,209 b
Capital-actions	3,229 d	3,383 c	3,506 c	3,837 c	4,034 b
Avoir des détenteurs d'unité	-	-	-	-	-
Engagements à l'égard des assurés	-	-	-	-	-
Surplus d'apport et autres	2,023 d	2,105 d	2,130 d	2,149 d	2,006 c
Bénéfices non répartis	2,794 e	2,701 e	2,487 e	2,602 d	3,168 c
État des résultats					
Revenu d'exploitation	2,863 a	2,877 a	2,898 a	2,832 a	2,809 a
Ventes de biens et de services	133	129	137	133	133
Primes	-	-	-	-	-
Contreparties de rentes	-	-	-	-	-
Revenus d'intérêts chargés au compte d'opération	2,178 a	2,182 a	2,146 a	2,075 a	2,093 a
Revenus de dividendes chargés au compte d'opération	19	20	51 f	20	20
Gains sur la vente de titres et autres actifs	7	23 a	5 a	6	2 f
Autres revenus d'exploitation	524 a	521 a	558 a	596 a	559 a
Dépenses d'exploitation	1,862 a	2,076 a	1,947 a	1,732 a	1,697 a
Dépréciation, épuisement et amortissement	553 a	544 a	544 a	508 a	443 a
Sinistres aux termes de contrats d'assurance	-	-	-	-	-
Sinistres aux termes de contrats de rentes	-	-	-	-	-
Augmentation normale du passif actuariel	-	-	-	-	-
Dépenses d'intérêts chargés au compte d'opération	415 a	377 a	373 a	318 a	305 a
Autres dépenses d'exploitation	893 a	1,154 a	1,029 a	905 a	949 a
Bénéfice/perte d'exploitation	1,001 a	800 b	950 b	1,099 a	1,112 a
Revenus d'intérêts et dividendes	-	-	-	-	-
Dépenses d'intérêts sur les emprunts	697 b	732 b	748 a	782 a	793 a
Gains/pertes	1 a	3 a	-1 a	1 a	12
Bénéfice avant impôt sur le revenu	304 b	71 e	201 d	318 a	331 a
Impôt sur le revenu	90 a	57 a	54 b	51 b	74 a
Part des gains des affiliées	-	-	-	-	-
Bénéfice avant gains extraordinaires	213 c	13 f	147 e	266 a	256 a
Gains extraordinaires	-	-	-	-	-
Bénéfice net	213 c	13 f	147 e	266 a	256 a

Tableau 14 - Intermédiation financière non faite par le biais de dépôts

	2000 2	3	4	2001 1	2
	millions de dollars				
État de l'évolution de la situation financière					
Provenance					
Encaisse générée par l'exploitation	653 b	322 c	1,167 c	892 d	562 a
Bénéfice net	213 c	7 f	147 e	267 a	254 a
Éléments non monétaires	441 c	313 c	1,022 c	625 e	322 b
<i>Dépréciation, épuisement et amortissement</i>	<i>553 a</i>	<i>544 a</i>	<i>544 a</i>	<i>508 a</i>	<i>442 a</i>
<i>Impôt sur le revenu différé</i>	<i>69 b</i>	<i>1 f</i>	<i>-51 b</i>	<i>-7 a</i>	<i>-23</i>
<i>Fonds de roulement</i>	<i>-203 d</i>	<i>108 d</i>	<i>51 f</i>	<i>-13 f</i>	<i>-390 b</i>
<i>Autres éléments non monétaires</i>	<i>21 f</i>	<i>-340 d</i>	<i>478 d</i>	<i>137 f</i>	<i>294 a</i>
Transactions monétaires de la période antérieure	-2	1	-1	- a	-14
Encaisse générée par le financement	2,132 f	-2,001 d	2,630 c	-1,202 e	1,087 a
Augmentation des dépôts	-111	304	-27	146	24
Emprunts auprès de banques	-301 a	-27 f	-141 f	150 f	-296 a
Emprunts auprès des affiliées	600 a	-186 c	1,075 b	526 b	473 a
Autres emprunts	1,869 f	-2,087 d	1,445 b	-2,432 a	726 a
<i>Acceptations bancaires et papier</i>	<i>-23 d</i>	<i>-1,379 a</i>	<i>381 a</i>	<i>-5,723 a</i>	<i>324 a</i>
<i>Obligations</i>	<i>2,775 f</i>	<i>-1,383 c</i>	<i>180 f</i>	<i>3,076 a</i>	<i>263 b</i>
<i>Hypothèques</i>	<i>-3 f</i>	<i>490 a</i>	<i>78 f</i>	<i>9 e</i>	<i>14 f</i>
<i>Autres</i>	<i>-878 f</i>	<i>185 f</i>	<i>804 b</i>	<i>204 f</i>	<i>123 a</i>
Avoir	74 c	-3 f	278 f	407 f	159 d
Total, encaisse	2,785 e	-1,678 d	3,798 c	-309 f	1,650 a
Utilisations					
Encaisse utilisée pour des placements	1,966 f	-2,184 d	2,545 d	-725 f	1,683 a
Placements dans des affiliées	115 f	-1,837 c	2,103 d	-571 f	741 a
Placements de portefeuille	-19 f	80 c	18 f	82 c	10 a
Prêts	1,869 b	-426 f	422 c	-236 f	930 a
<i>Prêts hypothécaires</i>	<i>419 d</i>	<i>1 f</i>	<i>155 f</i>	<i>131 f</i>	<i>69 f</i>
<i>Prêts non hypothécaires</i>	<i>1,450 a</i>	<i>-428 a</i>	<i>266 a</i>	<i>-367 a</i>	<i>861 a</i>
Encaisse utilisée pour immobilisations	32 a	7 a	49 a	8 a	38 a
Encaisse utilisée pour dividendes	11	19 a	104 c	33 f	33 f
Utilisation totale de l'encaisse	2,011 f	-2,157 d	2,699 d	-683 f	1,755 a
Augmentation/diminution de l'encaisse	774 c	479 e	1,099 f	373 f	-105 b
Certains postes, désaisonnalisés (DÉS.)					
Revenu d'exploitation	2,863	2,877	2,898	2,832	2,809
Bénéfice d'exploitation	947	754	1,094	1,050	1,052
Bénéfice avant gains extraordinaires	213	13	147	266	256
Bénéfice net	213	13	147	266	256
Ratios Sélectionnés					
Ratio des dettes à l'avoir	9.099	8.662	8.909	8.207	7.834
Marge bénéficiaire	33.1%	26.2%	37.8%	37.1%	37.5%
Rendement de l'avoir	10.6%	0.7%	7.2%	12.4%	11.2%
Rendement des capitaux employés	4.6%	3.5%	4.3%	5.5%	5.0%
Variation en pourcentage de certains postes					
Revenu d'exploitation (DÉS.)	5.2%	0.5%	0.7%	-2.3%	-0.8%
Dépenses d'exploitation (DÉS.)	0.7%	10.8%	-15.0%	-1.2%	-1.4%
Bénéfice d'exploitation (DÉS.)	15.6%	-20.4%	45.1%	-4.0%	0.2%

Tableau 15 - Sociétés d'assurance

	2000 2	3	4	2001 1	2
	millions de dollars				
Bilan					
Actifs	248,086 a	251,658 a	249,047 a	250,707 a	252,835 a
Encaisse et dépôts	4,245 b	4,541 b	4,157 b	3,735 a	3,935 b
Comptes débiteurs et revenu couru	13,358 a	13,581 a	13,661 a	14,223 a	14,440 a
Stocks	-	-	-	-	-
Placements et comptes auprès des affiliées	20,610 a	21,350 a	18,615 a	19,371 a	19,744 a
Placements de portefeuille	142,397 a	144,831 a	145,979 a	146,139 a	147,432 a
Prêts	46,699 a	46,131 a	46,066 a	46,240 a	45,947 a
<i>Hypothécaires</i>	<i>41,449 a</i>	<i>41,187 a</i>	<i>41,090 a</i>	<i>41,185 a</i>	<i>40,877 a</i>
<i>Non hypothécaires</i>	<i>5,250 a</i>	<i>4,943 a</i>	<i>4,975 a</i>	<i>5,054 a</i>	<i>5,070 a</i>
Provision pour pertes sur placements et prêts	-156 a	-157	-141	-137	-134
Engagements des clients comme acceptations	-	-	-	-	-
Immobilisations, nettes	7,453 a	7,382 a	7,301 a	7,606 a	7,472 a
Autres actifs	13,477 a	13,996 a	13,408 a	13,529 a	13,996 b
Passifs	192,759 a	195,207 a	194,183 a	195,825 a	197,579 a
Dépôts	5,206 a	5,182 a	5,242 a	5,089 a	5,028 a
Passif actuariel des assureurs	122,843 a	123,153 a	121,969 a	122,396 a	122,954 a
Comptes créditeurs et exigibilités courues	33,768 a	34,432 a	35,370 a	36,303 a	36,851 a
Emprunts et comptes auprès des affiliées	1,400 a	1,925 a	1,979 a	2,295 a	2,309 a
Emprunts	3,952 a	3,917 a	3,711 a	3,848 a	3,771 a
<i>Emprunts et découverts</i>	<i>2,494 a</i>	<i>2,450 a</i>	<i>2,230 a</i>	<i>2,353 a</i>	<i>2,277 a</i>
<i>Auprès de banques</i>	<i>2,088 a</i>	<i>2,016 a</i>	<i>1,804 a</i>	<i>1,920 a</i>	<i>1,870 a</i>
<i>Auprès d'autres</i>	<i>405</i>	<i>434</i>	<i>426</i>	<i>432 a</i>	<i>406 a</i>
<i>Acceptations bancaires et papier</i>	-	-	-	-	-
<i>Obligations</i>	<i>1,346</i>	<i>1,356</i>	<i>1,356</i>	<i>1,364</i>	<i>1,365</i>
<i>Hypothèques</i>	<i>111</i>	<i>110</i>	<i>125</i>	<i>130</i>	<i>129</i>
Impôt sur le revenu différé	-864 b	-854 b	-1,192 a	-1,083 a	-1,036 b
Engagements des clients comme acceptations	-	-	-	-	-
Autres passifs	26,451 a	27,449 a	27,102 a	26,975 a	27,701 a
Avoir	55,327 a	56,451 a	54,863 a	54,882 a	55,255 a
Capital-actions	9,684 a	9,736 a	9,243 a	9,233 a	9,325 a
Avoir des détenteurs d'unité	-	-	-	-	-
Engagements à l'égard des assurés	-	-	-	-	-
Surplus d'apport et autres	1,430 a	1,414 a	1,533 a	1,561 a	1,579 a
Bénéfices non répartis	44,212 a	45,300 a	44,086 a	44,088 a	44,350 a
État des résultats					
Revenu d'exploitation	15,262 a	15,218 a	15,626 a	15,860 a	15,551 a
Ventes de biens et de services	-	-	-	-	-
Primes	9,834 a	10,041 a	10,232 a	10,407 a	10,520 a
Contreparties de rentes	1,156 a	921 a	1,061 a	1,395 a	1,079 a
Revenus d'intérêts chargés au compte d'opération	3,118 a	3,166 a	3,221 a	3,129 a	3,127 a
Revenus de dividendes chargés au compte d'opération	140 a	128 a	152 a	145 a	145 a
Gains sur la vente de titres et autres actifs	288 a	293 a	284 c	59 d	-13 f
Autres revenus d'exploitation	724 a	667 a	675 a	723 a	691 a
Dépenses d'exploitation	13,784 a	14,055 a	14,401 a	15,012 a	14,339 a
Dépréciation, épuisement et amortissement	-251 a	-271 a	-180 a	-179 a	-186 a
Sinistres aux termes de contrats d'assurance	6,733 a	6,877 a	7,124 a	7,667 a	7,289 a
Sinistres aux termes de contrats de rentes	2,731 a	2,582 a	2,726 a	2,617 a	2,387 a
Augmentation normale du passif actuariel	498 b	497 b	159 d	635 b	514 b
Dépenses d'intérêts chargés au compte d'opération	78 a	85 a	84 a	75 a	75 a
Autres dépenses d'exploitation	3,992 a	4,285 a	4,486 a	4,193 a	4,259 a
Bénéfice/perte d'exploitation	1,478 a	1,162 a	1,225 a	847 b	1,212 b
Revenus d'intérêts et dividendes	-	-	-	-	-
Dépenses d'intérêts sur les emprunts	93 a	75 a	85 a	73 a	71 a
Gains/pertes	43 a	17 b	-55 b	-108 a	10
Bénéfice avant impôt sur le revenu	1,428 a	1,104 a	1,083 b	665 c	1,152 b
Impôt sur le revenu	519 a	428 a	281 b	245 b	450 a
Part des gains des affiliées	227 a	158 a	114 a	171 a	141 a
Bénéfice avant gains extraordinaires	1,136 a	834 a	917 b	592 c	841 b
Gains extraordinaires	-	-	-	-	-
Bénéfice net	1,136 a	834 a	917 b	592 c	841 b

Tableau 15 - Sociétés d'assurance

	2000 2	3	4	2001 1	2
	millions de dollars				
État de l'évolution de la situation financière					
Provenance					
Encaisse générée par l'exploitation	1,985 b	2,135 c	276 f	849 c	2,051 d
Bénéfice net	1,116 a	834 a	916 b	592 c	841 b
Éléments non monétaires	823 c	1,317 d	-663 e	282 e	1,178 d
<i>Dépréciation, épuisement et amortissement</i>	<i>-254 a</i>	<i>-271 a</i>	<i>-180 a</i>	<i>-179 a</i>	<i>-186 a</i>
<i>Impôt sur le revenu différé</i>	<i>104 d</i>	<i>14 f</i>	<i>-45 f</i>	<i>76 a</i>	<i>99 a</i>
<i>Fonds de roulement</i>	<i>-529 d</i>	<i>401 d</i>	<i>506 d</i>	<i>-195 f</i>	<i>367 f</i>
<i>Autres éléments non monétaires</i>	<i>1,502 b</i>	<i>1,172 d</i>	<i>-944 d</i>	<i>580 e</i>	<i>898 c</i>
Transactions monétaires de la période antérieure	45 d	-15 f	22 d	-24 f	30 f
Encaisse générée par le financement	-256 d	625 b	-526 b	-30 d	255 e
Augmentation des dépôts	-32 a	-8 f	59 d	-152 a	-46 a
Emprunts auprès de banques	-177 a	-72 c	-197 a	122 d	-51 d
Emprunts auprès des affiliées	-226 b	525 a	76 d	315 a	13 a
Autres emprunts	-6	37	11	19 a	-26 a
<i>Acceptations bancaires et papier</i>	<i>-</i>	<i>-</i>	<i>-</i>	<i>-</i>	<i>-</i>
<i>Obligations</i>	<i>1</i>	<i>9</i>	<i>-</i>	<i>8</i>	<i>-</i>
<i>Hypothèques</i>	<i>5</i>	<i>-</i>	<i>19</i>	<i>4</i>	<i>-</i>
<i>Autres</i>	<i>-12</i>	<i>28</i>	<i>-8</i>	<i>6 a</i>	<i>-25 a</i>
Avoir	186 d	143 d	-476 b	-334 f	365 d
Total, encaisse	1,728 b	2,761 b	-250 f	819 b	2,306 d
Utilisations					
Encaisse utilisée pour des placements	1,233 a	2,181 c	-1,778 b	349 e	1,530 c
Placements dans des affiliées	-35 d	166 a	-1,503 a	-61 b	50 a
Placements de portefeuille	1,319 a	2,268 b	-202 f	237 f	1,468 d
Prêts	-50 a	-253 d	-72 f	173 a	11 a
<i>Prêts hypothécaires</i>	<i>-107 a</i>	<i>13 f</i>	<i>-97 f</i>	<i>95 a</i>	<i>-12 a</i>
<i>Prêts non hypothécaires</i>	<i>57 a</i>	<i>-267 a</i>	<i>24 f</i>	<i>77 a</i>	<i>24 a</i>
Encaisse utilisée pour immobilisations	-57 b	-49 c	-75 c	274 a	-128 a
Encaisse utilisée pour dividendes	345 c	244 b	1,304 a	911 a	878
Utilisation totale de l'encaisse	1,521 a	2,376 c	-550 e	1,536 b	2,279 b
Augmentation/diminution de l'encaisse	206 f	385 e	299 d	-717 f	26 f
Certains postes, désaisonnalisés (DÉS.)					
Revenu d'exploitation	15,299	15,328	15,465	15,826	15,600
Bénéfice d'exploitation	1,157	1,209	1,469	953	930
Bénéfice avant gains extraordinaires	1,072	840	1,005	613	771
Bénéfice net	1,072	840	1,005	613	771
Ratios Sélectionnés					
Ratio des dettes à l'avoir	0.097	0.104	0.104	0.112	0.110
Marge bénéficiaire	7.6%	7.9%	9.5%	6.0%	6.0%
Rendement de l'avoir	7.8%	6.0%	7.3%	4.5%	5.6%
Rendement des capitaux employés	7.5%	5.7%	7.0%	6.4%	6.2%
Variation en pourcentage de certains postes					
Revenu d'exploitation (DÉS.)	-0.8%	0.2%	0.9%	2.3%	-1.4%
Dépenses d'exploitation (DÉS.)	-0.7%	-0.2%	-0.9%	6.3%	-1.4%
Bénéfice d'exploitation (DÉS.)	-0.9%	4.5%	21.5%	-35.1%	-2.4%

Tableau 16 - Autres fonds et instruments financiers

	2000 2	3	4	2001 1	2
	millions de dollars				
Bilan					
Actifs	581,306 a	612,181 a	610,584 a	616,496 a	622,669 a
Encaisse et dépôts	16,738 c	18,515 c	20,193 b	20,250 b	20,365 b
Comptes débiteurs et revenu couru	10,309 b	9,367 b	9,165 b	7,342 b	7,604 b
Stocks	-	-	-	-	-
Placements et comptes auprès des affiliées	-	-	-	-	-
Placements de portefeuille	448,603 a	472,334 a	465,640 a	471,360 a	477,243 a
Prêts	103,620 a	109,734 a	113,212 a	115,254 a	114,873 a
<i>Hypothécaires</i>	56,728 a	62,170 a	61,572 a	61,760 a	61,385 a
<i>Non hypothécaires</i>	46,892	47,564	51,639	53,493	53,486
Provision pour pertes sur placements et prêts	-1	-1	-1	-55 f	-4 f
Engagements des clients comme acceptations	-	-	-	-	-
Immobilisations, nettes	1,441	1,526	1,625	1,664	1,713
Autres actifs	595 b	703 b	748 b	680 b	874 b
Passifs	117,130 a	122,198 a	127,073 a	128,044 a	127,859 a
Dépôts	-	-	-	-	-
Passif actuariel des assureurs	-	-	-	-	-
Comptes créditeurs et exigibilités courues	8,737 b	7,881 b	8,418 b	6,831 b	7,325 b
Emprunts et comptes auprès des affiliées	-	15	15	1	1
Emprunts	106,601 a	112,396 a	116,504 a	119,143 a	118,764 a
<i>Emprunts et découverts</i>	2,163 c	2,111 b	2,196 b	1,978 b	1,932 b
<i>Auprès de banques</i>	783 e	716 d	502 e	463 e	427 e
<i>Auprès d'autres</i>	1,379 a	1,395 a	1,694 a	1,515 a	1,504 a
<i>Acceptations bancaires et papier</i>	58,771	58,193	60,240	62,909	62,909
<i>Obligations</i>	45,665	52,091	54,066	54,254	53,922
<i>Hypothèques</i>	-	-	-	-	-
Impôt sur le revenu différé	-	-	-	-	-
Engagements des clients comme acceptations	-	-	-	-	-
Autres passifs	1,791 c	1,904 c	2,135 c	2,068 c	1,768 c
Avoir	464,176 a	489,983 a	483,511 a	488,452 a	494,809 a
Capital-actions	128	120	117	118	118
Avoir des détenteurs d'unité	377,948 a	402,360 a	398,060 a	405,778 a	409,422 a
Engagements à l'égard des assurés	86,124	87,522	85,297	82,563	85,191
Surplus d'apport et autres	-	-	-	-	-
Bénéfices non répartis	-25	-20	36	-7	77
État des résultats					
Revenu d'exploitation	11,470 a	10,402 b	9,300 b	6,494 c	7,896 b
Ventes de biens et de services	-	-	-	-	-
Primes	-	-	-	-	-
Contreparties de rentes	-	-	-	-	-
Revenus d'intérêts chargés au compte d'opération	4,106 a	4,264 a	4,315 a	4,320 a	4,362 a
Revenus de dividendes chargés au compte d'opération	1,391 a	1,433 a	1,732 a	1,768 a	1,731 a
Gains sur la vente de titres et autres actifs	5,427 b	4,107 d	2,546 d	89 f	1,441 f
Autres revenus d'exploitation	545 e	596 e	707 e	317 e	360 e
Dépenses d'exploitation	3,222 b	3,580 a	3,678 a	3,516 a	3,547 a
Dépréciation, épuisement et amortissement	-	-	-	-	-
Sinistres aux termes de contrats d'assurance	-	-	-	-	-
Sinistres aux termes de contrats de rentes	-	-	-	-	-
Augmentation normale du passif actuariel	-	-	-	-	-
Dépenses d'intérêts chargés au compte d'opération	785	788	762	814	801
Autres dépenses d'exploitation	2,437 b	2,792 a	2,916 a	2,701 a	2,745 a
Bénéfice/perte d'exploitation	8,247 a	6,821 c	5,622 c	2,978 e	4,348 c
Revenus d'intérêts et dividendes	-	-	-	-	-
Dépenses d'intérêts sur les emprunts	697 a	798 a	798 a	813 a	815 a
Gains/pertes	566 d	148 f	-3,442 a	-1,999 a	-132 d
Bénéfice avant impôt sur le revenu	8,115 a	6,172 c	1,381 f	165 e	3,400 d
Impôt sur le revenu	42 a	49 a	31 a	30 a	35 a
Part des gains des affiliées	-	-	-	-	-
Bénéfice avant gains extraordinaires	8,073 a	6,122 c	1,350 f	135 e	3,365 d
Gains extraordinaires	-	- f	- f	- f	-
Bénéfice net	8,073 a	6,122 c	1,349 f	134 e	3,365 d

Tableau 16 - Autres fonds et instruments financiers

	2000 2	3	4	2001 1	2
	millions de dollars				
État de l'évolution de la situation financière					
Provenance					
Encaisse générée par l'exploitation	2,276 d	1,659 d	2,831 c	2,514 c	1,685 c
Bénéfice net	7,963 a	6,121 c	1,285 f	149 e	3,234 d
Éléments non monétaires	-5,578 b	-4,455 d	1,599 f	2,353 c	-1,487 f
<i>Dépréciation, épuisement et amortissement</i>	-	-	-	-	-
<i>Impôt sur le revenu différé</i>	-	-	-	-	-
<i>Fonds de roulement</i>	49 f	-186 f	697 f	250 f	183 f
<i>Autres éléments non monétaires</i>	-5,628 b	-4,268 d	901 f	2,103 c	-1,671 f
Transactions monétaires de la période antérieure	-108 e	-6 f	-53 f	10 f	-60 f
Encaisse générée par le financement	6,026 c	13,179 d	-896 f	-1,819 f	7,231 c
Augmentation des dépôts	-	-	-	-	-
Emprunts auprès de banques	-234 f	-120 f	-168 f	-36 f	-34 f
Emprunts auprès des affiliées	-	15	-	-13	-
Autres emprunts	-571 f	-12 f	288 e	82 f	79 b
<i>Acceptations bancaires et papier</i>	-	-	-	-	-
<i>Obligations</i>	-63	-27	-12	262	90
<i>Hypothèques</i>	-	-	-	-	-
<i>Autres</i>	-508 f	14 f	300 d	-179 f	-11 f
Avoir	6,831 c	13,296 d	-1,015 f	-1,851 f	7,187 c
Total, encaisse	8,302 b	14,838 d	1,934 f	695 f	8,917 c
Utilisations					
Encaisse utilisée pour des placements	1,781 d	16,211 d	6,875 e	10,343 d	8,573 c
Placements dans des affiliées	-	-	-	-	-
Placements de portefeuille	2,309 d	10,105 d	3,527 f	8,246 d	9,051 c
Prêts	-527 a	6,106 a	3,347 a	2,097 a	-478 a
<i>Prêts hypothécaires</i>	-2,403 a	5,434 a	-727 a	243 a	-471 a
<i>Prêts non hypothécaires</i>	1,875	671	4,075	1,854	-7
Encaisse utilisée pour immobilisations	49 c	85	99	38	48
Encaisse utilisée pour dividendes	1,492 b	1,939 b	7,049 b	2,551 b	2,786 b
Utilisation totale de l'encaisse	3,324 d	18,236 c	14,023 c	12,933 c	11,408 b
Augmentation/diminution de l'encaisse	4,978 c	-3,398 f	-12,088 c	-12,238 b	-2,491 d
Certains postes, désaisonnalisés (DÉS.)					
Revenu d'exploitation	11,470	10,402	9,300	6,494	7,896
Bénéfice d'exploitation	8,247	6,821	5,622	2,978	4,348
Bénéfice avant gains extraordinaires	8,073	6,122	1,350	135	3,365
Bénéfice net	8,073	6,123	1,350	135	3,365
Ratios Sélectionnés					
Ratio des dettes à l'avoir	0.230	0.229	0.241	0.244	0.240
Marge bénéficiaire	71.9%	65.6%	60.4%	45.9%	55.1%
Rendement de l'avoir	7.0%	5.0%	1.1%	0.1%	2.7%
Rendement des capitaux employés	6.6%	5.0%	1.8%	1.0%	3.1%
Variation en pourcentage de certains postes					
Revenu d'exploitation (DÉS.)	0.0%	-9.3%	-10.6%	-30.2%	21.6%
Dépenses d'exploitation (DÉS.)	-3.2%	11.1%	2.8%	-4.4%	0.9%
Bénéfice d'exploitation (DÉS.)	1.2%	-17.3%	-17.6%	-47.0%	46.0%

Tableau 17 - Autres intermédiaires financiers

	2000 2	3	4	2001 1	2
	millions de dollars				
Bilan					
Actifs	124,530 b	118,977 b	118,933 c	119,451 b	126,982 b
Encaisse et dépôts	6,692 d	6,838 c	7,216 d	6,966 d	6,570 d
Comptes débiteurs et revenu couru	22,702 d	21,239 d	19,020 e	19,232 d	18,707 d
Stocks	-	-	-	-	-
Placements et comptes auprès des affiliées	38,098 d	35,815 d	35,905 e	35,193 e	44,993 d
Placements de portefeuille	36,731 b	35,119 b	38,045 b	38,218 b	37,744 b
Prêts	4,086 c	3,946 c	3,773 d	4,975 f	4,302 f
<i>Hypothécaires</i>	2,313 d	2,390 d	2,231 d	2,448 f	2,135 f
<i>Non hypothécaires</i>	1,773 b	1,555 b	1,542 d	2,526 f	2,166 f
Provision pour pertes sur placements et prêts	-176	-176	-176	-173	-177
Engagements des clients comme acceptations	-	-	-	-	-
Immobilisations, nettes	7,178 f	9,497 f	8,759 f	7,465 e	8,647 f
Autres actifs	9,216 e	6,696 f	6,388 f	7,573 c	6,192 f
Passifs	79,010 c	77,941 c	77,637 c	79,519 c	83,273 c
Dépôts	-	-	-	-	-
Passif actuariel des assureurs	-	-	-	-	-
Comptes créditeurs et exigibilités courues	21,575 c	20,059 c	19,966 c	19,719 c	20,032 c
Emprunts et comptes auprès des affiliées	20,481 d	19,965 d	21,235 d	21,798 d	26,112 d
Emprunts	11,643 d	12,977 d	10,256 d	11,554 f	12,504 f
<i>Emprunts et découverts</i>	5,999 d	6,574 d	5,060 d	6,167 f	5,531 f
<i>Auprès de banques</i>	3,799 e	3,748 e	2,603 d	3,189 c	3,061 b
<i>Auprès d'autres</i>	2,200 d	2,826 e	2,456 e	2,977 f	2,469 f
<i>Acceptations bancaires et papier</i>	1,415 f	1,481 e	1,018 f	1,184 f	2,736 d
<i>Obligations</i>	1,947 c	2,632 e	1,964 b	1,840 a	1,763 a
<i>Hypothèques</i>	2,280 f	2,288 f	2,212 f	2,362 f	2,474 f
Impôt sur le revenu différé	2,934 f	2,673 f	2,934 f	2,796 f	2,797 f
Engagements des clients comme acceptations	-	-	-	-	-
Autres passifs	22,374 f	22,266 f	23,245 f	23,650 f	21,826 f
Avoir	45,520 c	41,034 c	41,295 c	39,931 c	43,708 c
Capital-actions	27,123 d	25,298 c	26,062 d	25,565 c	29,771 d
Avoir des détenteurs d'unité	-	-	-	-	-
Engagements à l'égard des assurés	-	-	-	-	-
Surplus d'apport et autres	6,414 f	5,223 f	5,423 f	5,248 f	5,344 f
Bénéfices non répartis	11,981 d	10,513 d	9,808 d	9,117 d	8,592 d
État des résultats					
Revenu d'exploitation	7,677 c	7,174 c	7,801 c	7,765 b	7,496 c
Ventes de biens et de services	4,338 d	4,104 d	4,413 d	4,543 c	4,368 c
Primes	-	-	-	-	-
Contreparties de rentes	-	-	-	-	-
Revenus d'intérêts chargés au compte d'opération	858 b	854 b	882 c	892 c	852 d
Revenus de dividendes chargés au compte d'opération	721 d	630 d	694 c	769 e	841 e
Gains sur la vente de titres et autres actifs	772 e	752 e	1,012 f	787 e	662 f
Autres revenus d'exploitation	986 d	831 c	799 d	771 c	771 c
Dépenses d'exploitation	6,384 d	6,075 c	6,490 c	6,632 c	6,402 c
Dépréciation, épuisement et amortissement	358 e	361 b	395 b	562 b	533 b
Sinistres aux termes de contrats d'assurance	-	-	-	-	-
Sinistres aux termes de contrats de rentes	-	-	-	-	-
Augmentation normale du passif actuariel	-	-	-	-	-
Dépenses d'intérêts chargés au compte d'opération	82 a	84 a	135 a	135 a	135 a
Autres dépenses d'exploitation	5,942 d	5,629 c	5,959 c	5,934 c	5,733 c
Bénéfice/perte d'exploitation	1,293 b	1,098 c	1,310 e	1,132 c	1,093 d
Revenus d'intérêts et dividendes	-	-	-	-	-
Dépenses d'intérêts sur les emprunts	485 d	475 d	526 d	488 e	551 d
Gains/pertes	-1 f	-66 f	11 f	6 f	-20 f
Bénéfice avant impôt sur le revenu	807 c	556 d	795 f	651 c	521 d
Impôt sur le revenu	378 d	347 d	299 e	167 d	273 f
Part des gains des affiliées	45 f	45 f	130 f	71 f	65 f
Bénéfice avant gains extraordinaires	473 b	254 d	627 f	555 c	313 e
Gains extraordinaires	-	-76 f	-75 f	-17 f	31 f
Bénéfice net	473 b	177 d	551 f	537 c	344 d

Tableau 17 - Autres intermédiaires financiers

	2000 2	3	4	2001 1	2
	millions de dollars				
État de l'évolution de la situation financière					
Provenance					
Encaisse générée par l'exploitation	-3,575 f	1,158 f	4,728 d	-1,093 f	846 f
Bénéfice net	472 b	168 d	500 f	536 c	310 d
Éléments non monétaires	-4,085 f	957 f	4,227 e	-1,638 f	695 f
<i>Dépréciation, épuisement et amortissement</i>	358 e	361 b	388 b	562 b	523 b
<i>Impôt sur le revenu différé</i>	89 e	54 e	37 f	-37 f	6 f
<i>Fonds de roulement</i>	-1,235 f	439 f	3,770 d	137 f	-809 f
<i>Autres éléments non monétaires</i>	-3,298 f	101 f	31 f	-2,300 f	974 f
Transactions monétaires de la période antérieure	38 f	31 f	- f	9 f	-159 f
Encaisse générée par le financement	-864 f	1,664 f	-2,015 f	287 f	6,134 f
Augmentation des dépôts	-596 e	-125 d	-1,082 a	10 f	21 f
Emprunts auprès de banques	128 f	733 f	-1,545 f	733 d	-198 f
Emprunts auprès des affiliées	-350 f	412 f	1,701 f	-73 f	4,042 f
Autres emprunts	232 f	335 f	-1,233 f	-178 f	1,358 e
<i>Acceptations bancaires et papier</i>	81 f	29 f	-76 f	-112 f	1,423 c
<i>Obligations</i>	-752 f	48 f	-633 f	-121 f	11 a
<i>Hypothèques</i>	1,130 f	65 f	-56 f	128 f	186 f
<i>Autres</i>	-227 f	191 f	-466 f	-72 f	-262 f
Avoir	-279 e	309 e	144 f	-204 f	911 e
Total, encaisse	-4,439 f	2,822 f	2,713 f	-805 f	6,981 f
Utilisations					
Encaisse utilisée pour des placements	-3,269 f	983 f	2,885 e	-283 f	5,328 f
Placements dans des affiliées	-1,379 f	106 f	549 f	-1,744 f	5,848 f
Placements de portefeuille	-1,760 f	987 f	2,503 e	1,103 e	-28 f
Prêts	-129 f	-110 f	-167 c	357 b	-491 f
<i>Prêts hypothécaires</i>	-84 d	98 f	-156 f	231 a	-148 b
<i>Prêts non hypothécaires</i>	-44 f	-208 d	-10 f	126 d	-342 f
Encaisse utilisée pour immobilisations	246 f	1,626 f	-635 f	-1,360 f	1,494 f
Encaisse utilisée pour dividendes	523 c	474 c	681 c	909 e	819 d
Utilisation totale de l'encaisse	-2,499 f	3,085 f	2,931 f	-733 f	7,643 f
Augmentation/diminution de l'encaisse	-1,940 f	-262 f	-218 f	-71 f	-661 f
Certains postes, désaisonnalisés (DÉS.)					
Revenu d'exploitation	7,809	7,453	7,515	7,661	7,607
Bénéfice d'exploitation	1,338	1,260	1,243	1,009	1,142
Bénéfice avant gains extraordinaires	459	247	640	559	298
Bénéfice net	459	324	716	577	267
Ratios Sélectionnés					
Ratio des dettes à l'avoir	0.706	0.803	0.763	0.835	0.884
Marge bénéficiaire	17.1%	16.9%	16.5%	13.2%	15.0%
Rendement de l'avoir	4.0%	2.4%	6.2%	5.6%	2.7%
Rendement des capitaux employés	4.3%	3.4%	5.8%	5.2%	3.6%
Variation en pourcentage de certains postes					
Revenu d'exploitation (DÉS.)	-1.2%	-4.6%	0.8%	1.9%	-0.7%
Dépenses d'exploitation (DÉS.)	-0.1%	-4.3%	1.3%	6.0%	-2.8%
Bénéfice d'exploitation (DÉS.)	-6.3%	-5.9%	-1.4%	-18.8%	13.2%

Tableau 18 - Intermédiation de dépôt et de crédit

	2000 2	3	4	2001 1	2
	millions de dollars				
Bilan					
Actifs	1,198,200	1,219,810	1,236,300	1,278,410	1,255,310
Encaisse et dépôts	39,498	35,906	33,691	33,532	35,410
Comptes débiteurs et revenu couru	6,243	6,461	7,144	7,852	7,973
Stocks	-	-	-	-	-
Placements et comptes auprès des affiliées	47,812	61,045	57,259	65,637	64,339
Placements de portefeuille	214,256	218,551	222,874	234,542	230,510
Prêts	748,078	759,376	761,937	776,216	764,313
<i>Hypothécaires</i>	352,669	352,118	357,591	361,105	358,779
<i>Non hypothécaires</i>	395,408	407,258	404,347	415,111	405,534
Provision pour pertes sur placements et prêts	-14,565	-17,145	-10,753	-14,762	-14,941
Engagements des clients comme acceptations	52,196	52,827	53,361	52,666	51,866
Immobilisations, nettes	10,793	10,572	10,702	10,134	10,064
Autres actifs	93,883	92,210	100,082	112,591	105,771
Passifs	1,120,020	1,138,870	1,155,540	1,195,640	1,172,350
Dépôts	827,468	847,731	844,139	864,888	853,163
Passif actuariel des assureurs	-	4	4	5	5
Comptes créditeurs et exigibilités courues	12,313	14,115	16,084	14,837	14,891
Emprunts et comptes auprès des affiliées	16,814	9,104	12,055	13,535	12,873
Emprunts	29,043	30,099	30,329	30,991	31,176
<i>Emprunts et découverts</i>	7,555	7,130	7,505	7,253	7,603
<i>Auprès de banques</i>	378	391	160	293	241
<i>Auprès d'autres</i>	7,177	6,738	7,345	6,959	7,361
<i>Acceptations bancaires et papier</i>	-	-	-	-	-
<i>Obligations</i>	21,116	22,656	22,598	23,538	23,382
<i>Hypothèques</i>	371	313	225	200	190
Impôt sur le revenu différé	2,166	1,989	1,810	1,357	1,284
Engagements des clients comme acceptations	52,196	52,827	53,361	52,666	51,866
Autres passifs	180,021	182,999	197,756	217,354	207,084
Avoir	78,172	80,933	80,760	82,773	82,960
Capital-actions	33,959	34,745	36,185	37,010	36,821
Avoir des détenteurs d'unité	-	-	-	-	-
Engagements à l'égard des assurés	-	-	-	-	-
Surplus d'apport et autres	2,384	3,111	1,492	1,970	2,042
Bénéfices non répartis	41,829	43,077	43,082	43,793	44,096
État des résultats					
Revenu d'exploitation	22,905	23,605	24,040	24,287	23,490
Ventes de biens et de services	4,908	4,628	4,727	4,601	4,570
Primes	-	-	13	10	9
Contreparties de rentes	-	-	-	-	-
Revenus d'intérêts chargés au compte d'opération	15,770	16,573	17,049	17,261	16,550
Revenus de dividendes chargés au compte d'opération	360	396	276	339	314
Gains sur la vente de titres et autres actifs	1	-	15	6	5
Autres revenus d'exploitation	1,865	2,007	1,958	2,068	2,040
Dépenses d'exploitation	19,410	19,497	20,158	20,205	19,204
Dépréciation, épuisement et amortissement	523	512	490	492	549
Sinistres aux termes de contrats d'assurance	-	-	3	4	4
Sinistres aux termes de contrats de rentes	-	-	-	-	-
Augmentation normale du passif actuariel	-	-	-	-	-
Dépenses d'intérêts chargés au compte d'opération	8,527	9,146	9,556	9,569	8,784
Autres dépenses d'exploitation	10,359	9,838	10,106	10,136	9,865
Bénéfice/perte d'exploitation	3,494	4,107	3,882	4,082	4,285
Revenus d'intérêts et dividendes	-	-	-	-	-
Dépenses d'intérêts sur les emprunts	1,757	1,845	1,937	1,994	2,011
Gains/pertes	-1	-2	1	-	-1
Bénéfice avant impôt sur le revenu	1,736	2,259	1,946	2,088	2,272
Impôt sur le revenu	676	777	545	724	719
Part des gains des affiliées	5	3	6	-7	6
Bénéfice avant gains extraordinaires	1,065	1,485	1,407	1,356	1,559
Gains extraordinaires	-	-	-	-	-
Bénéfice net	1,065	1,485	1,407	1,356	1,559

Tableau 18 - Intermédiation de dépôt et de crédit

	2000 2	3	4	2001 1	2
	millions de dollars				
État de l'évolution de la situation financière					
Provenance					
Encaisse générée par l'exploitation	15,394	13,287	-2,696	14,583	-1,098
Bénéfice net	1,065	1,485	1,402	1,356	1,559
Éléments non monétaires	14,372	11,762	-4,082	13,243	-2,636
<i>Dépréciation, épuisement et amortissement</i>	523	511	490	492	549
<i>Impôt sur le revenu différé</i>	3	30	-24	7	-1
<i>Fonds de roulement</i>	318	1,352	1,826	-2,576	212
<i>Autres éléments non monétaires</i>	13,526	9,868	-6,374	15,319	-3,396
Transactions monétaires de la période antérieure	-43	40	-15	-16	-22
Encaisse générée par le financement	3,236	14,695	-3,867	23,321	-11,901
Augmentation des dépôts	4,336	20,262	-3,600	20,060	-11,304
Emprunts auprès de banques	-159	13	-230	133	-84
Emprunts auprès des affiliées	-813	-7,892	-160	1,494	-622
Autres emprunts	-603	1,040	483	518	285
<i>Acceptations bancaires et papier</i>	-	-	-	-	-
<i>Obligations</i>	1,204	1,541	-27	940	-102
<i>Hypothèques</i>	255	-57	-87	-25	-9
<i>Autres</i>	-2,063	-442	598	-395	397
Avoir	476	1,271	-358	1,114	-175
Total, encaisse	18,631	27,982	-6,563	37,904	-13,000
Utilisations					
Encaisse utilisée pour des placements	20,115	28,477	461	33,709	-16,703
Placements dans des affiliées	9,724	13,230	-3,800	8,380	-1,383
Placements de portefeuille	-578	4,261	1,979	11,519	-3,935
Prêts	10,969	10,986	2,282	13,809	-11,384
<i>Prêts hypothécaires</i>	7,547	-543	5,472	3,027	-2,081
<i>Prêts non hypothécaires</i>	3,422	11,529	-3,189	10,782	-9,303
Encaisse utilisée pour immobilisations	-323	167	507	-187	166
Encaisse utilisée pour dividendes	878	944	978	976	1,031
Utilisation totale de l'encaisse	20,669	29,589	1,947	34,498	-15,505
Augmentation/diminution de l'encaisse	-2,038	-1,607	-8,510	3,406	2,504
Certains postes, désaisonnalisés (DÉS.)					
Revenu d'exploitation	22,857	23,708	24,206	24,000	23,498
Bénéfice d'exploitation	3,595	4,115	3,966	3,931	4,329
Bénéfice avant gains extraordinaires	1,230	1,470	1,299	1,360	1,577
Bénéfice net	1,230	1,470	1,299	1,360	1,577
Ratios Sélectionnés					
Ratio des dettes à l'avoir	0.587	0.484	0.525	0.538	0.531
Marge bénéficiaire	15.7%	17.4%	16.4%	16.4%	18.4%
Rendement de l'avoir	6.3%	7.3%	6.4%	6.6%	7.6%
Rendement des capitaux employés	7.5%	9.1%	9.1%	8.9%	9.3%
Variation en pourcentage de certains postes					
Revenu d'exploitation (DÉS.)	11.8%	3.7%	2.1%	-0.9%	-2.1%
Dépenses d'exploitation (DÉS.)	17.8%	1.7%	3.3%	-0.8%	-4.5%
Bénéfice d'exploitation (DÉS.)	-11.9%	14.5%	-3.6%	-0.9%	10.1%

Tableau 19 - Services immobiliers et services de location et de location à bail

	2000 2	3	4	2001 1	2
	millions de dollars				
Bilan					
Actifs	138,295 a	137,044 a	139,834 a	143,149 a	148,195 a
Encaisse et dépôts	4,697 b	4,838 b	4,759 b	4,910 b	5,241 b
Comptes débiteurs et revenu couru	3,760 c	3,811 c	7,382 b	4,112 c	4,671 c
Stocks	5,656 c	5,437 b	5,756 b	5,902 b	6,052 b
Placements et comptes auprès des affiliées	22,732 a	20,891 b	21,309 b	22,347 a	22,133 b
Placements de portefeuille	3,747 d	3,679 d	3,514 d	3,861 d	3,743 d
Prêts	13,426 a	13,722 a	10,962 a	14,013 a	14,326 a
<i>Hypothécaires</i>	2,333 d	1,878 e	1,902 e	1,982 d	2,317 d
<i>Non hypothécaires</i>	11,093 a	11,844 a	9,059 a	12,030 a	12,008 a
Provision pour pertes sur placements et prêts	-	-	-	-	-
Engagements des clients comme acceptations	-	-	-	-	-
Immobilisations, nettes	77,021 a	77,397 a	78,339 a	80,771 a	86,465 a
Autres actifs	7,251 b	7,264 b	7,809 b	7,229 c	5,561 c
Passifs	104,755 a	104,107 b	105,828 a	108,359 b	111,279 b
Dépôts	-	-	-	-	-
Passif actuariel des assureurs	-	-	-	-	-
Comptes créditeurs et exigibilités courues	8,225 a	7,612 a	8,181 b	8,281 b	8,538 b
Emprunts et comptes auprès des affiliées	15,852 c	15,678 c	16,311 c	18,237 c	18,619 c
Emprunts	71,163 b	71,405 b	72,079 b	73,022 b	75,871 b
<i>Emprunts et découverts</i>	18,417 c	18,063 c	18,225 c	18,126 c	18,803 c
<i>Auprès de banques</i>	9,022 d	8,962 d	8,797 d	8,769 d	8,684 d
<i>Auprès d'autres</i>	9,395 d	9,100 d	9,427 d	9,357 d	10,119 d
<i>Acceptations bancaires et papier</i>	6,580 a	7,165 a	7,332 a	7,597 a	7,852 a
<i>Obligations</i>	15,000 b	14,921 b	14,706 b	14,881 d	14,633 d
<i>Hypothèques</i>	31,164 b	31,256 b	31,815 b	32,417 b	34,582 b
Impôt sur le revenu différé	3,308 b	3,426 a	3,407 b	3,360 d	3,490 d
Engagements des clients comme acceptations	-	-	-	-	-
Autres passifs	6,204 f	5,983 f	5,847 f	5,456 f	4,759 f
Avoir	33,540 a	32,936 a	34,006 a	34,789 a	36,915 a
Capital-actions	26,133 a	24,228 a	24,673 a	24,920 a	24,941 a
Avoir des détenteurs d'unité	-	-	-	-	-
Engagements à l'égard des assurés	-	-	-	-	-
Surplus d'apport et autres	4,979 b	5,532 b	5,481 b	5,158 b	6,165 b
Bénéfices non répartis	2,426 d	3,175 d	3,851 d	4,711 d	5,808 d
État des résultats					
Revenu d'exploitation	10,180 b	10,105 a	10,440 a	10,776 a	10,976 a
Ventes de biens et de services	3,732 c	3,519 b	3,834 b	3,935 b	3,802 b
Primes	-	-	-	-	-
Contreparties de rentes	-	-	-	-	-
Revenus d'intérêts chargés au compte d'opération	-	-	-	-	-
Revenus de dividendes chargés au compte d'opération	-	-	-	-	-
Gains sur la vente de titres et autres actifs	-	-	-	-	-
Autres revenus d'exploitation	6,448 b	6,585 b	6,605 b	6,840 b	7,173 b
Dépenses d'exploitation	8,037 b	7,802 a	8,159 a	8,314 a	8,411 a
Dépréciation, épuisement et amortissement	932 b	949 b	994 b	1,008 b	1,050 b
Sinistres aux termes de contrats d'assurance	-	-	-	-	-
Sinistres aux termes de contrats de rentes	-	-	-	-	-
Augmentation normale du passif actuariel	-	-	-	-	-
Dépenses d'intérêts chargés au compte d'opération	-	-	-	-	-
Autres dépenses d'exploitation	7,105 b	6,852 a	7,165 a	7,305 a	7,360 a
Bénéfice/perte d'exploitation	2,142 b	2,302 a	2,280 a	2,461 b	2,564 b
Revenus d'intérêts et dividendes	345 a	344 b	266 b	297 b	272 b
Dépenses d'intérêts sur les emprunts	1,360 b	1,370 b	1,354 a	1,399 b	1,513 b
Gains/pertes	13 b	- f	-32 c	39 f	57 a
Bénéfice avant impôt sur le revenu	1,140 b	1,275 b	1,159 b	1,398 b	1,380 b
Impôt sur le revenu	276 b	323 b	265 b	271 b	286 b
Part des gains des affiliées	48 c	47 d	34 f	53 b	82 a
Bénéfice avant gains extraordinaires	912 b	999 b	928 b	1,180 b	1,177 b
Gains extraordinaires	12	- f	- f	-2	-
Bénéfice net	925 b	1,000 b	928 b	1,178 b	1,177 b

Tableau 19 - Services immobiliers et services de location et de location à bail

	2000 2	3	4	2001 1	2
	millions de dollars				
État de l'évolution de la situation financière					
Provenance					
Encaisse générée par l'exploitation	2,065 b	538 f	-1,802 a	5,225 a	2,612 c
Bénéfice net	924 b	987 b	921 b	1,176 b	1,114 b
Éléments non monétaires	1,143 d	-434 d	-2,700 a	4,056 a	1,517 d
<i>Dépréciation, épuisement et amortissement</i>	927 b	935 b	956 c	1,006 b	1,034 b
<i>Impôt sur le revenu différé</i>	7 f	2 f	-2 f	15 b	29 d
<i>Fonds de roulement</i>	535 b	-938 b	-3,159 a	3,225 a	100 f
<i>Autres éléments non monétaires</i>	-328 e	-434 e	-495 d	-191 f	352 e
Transactions monétaires de la période antérieure	-2 f	-14 f	-23 f	-8 f	-19 f
Encaisse générée par le financement	1,313 d	291 f	1,634 b	3,887 d	911 f
Augmentation des dépôts	-	-	-	-	-
Emprunts auprès de banques	588 b	-13 f	-17 f	-8 f	-361 c
Emprunts auprès des affiliées	-97 f	-170 f	365 d	2,196 e	-74 f
Autres emprunts	804 f	275 f	874 b	1,691 c	1,925 e
<i>Acceptations bancaires et papier</i>	146 c	171 f	212 a	208 a	467 a
<i>Obligations</i>	202 b	-84 b	26 f	84 c	-28 f
<i>Hypothèques</i>	383 f	203 f	588 b	1,450 c	593 d
<i>Autres</i>	71 f	-14 f	47 f	-52 f	892 f
Avoir	18 e	200 e	411 b	8 f	-577 a
Total, encaisse	3,379 b	829 f	-168 c	9,112 b	3,523 e
Utilisations					
Encaisse utilisée pour des placements	473 e	220 f	-2,402 a	4,466 b	-600 e
Placements dans des affiliées	-211 e	-57 f	372 b	901 e	-225 f
Placements de portefeuille	176 b	-12 f	-136 c	367 b	-107 e
Prêts	508 b	289 f	-2,639 a	3,197 a	-267 a
<i>Prêts hypothécaires</i>	35 c	110 f	46 b	30 a	-114 b
<i>Prêts non hypothécaires</i>	473 b	179 c	-2,685 a	3,166 a	-153 a
Encaisse utilisée pour immobilisations	1,920 c	263 e	1,032 c	3,736 b	3,108 e
Encaisse utilisée pour dividendes	454 d	452 d	496 d	528 d	478 d
Utilisation totale de l'encaisse	2,848 b	936 d	-873 c	8,731 b	2,985 e
Augmentation/diminution de l'encaisse	530 f	-106 f	705 d	380 f	537 f
Certains postes, désaisonnalisés (DÉS.)					
Revenu d'exploitation	10,229	9,953	10,416	10,898	11,050
Bénéfice d'exploitation	2,115	2,227	2,426	2,463	2,560
Bénéfice avant gains extraordinaires	927	956	938	1,207	1,183
Bénéfice net	915	956	938	1,209	1,183
Ratios Sélectionnés					
Ratio des dettes à l'avoir	2.594	2.644	2.599	2.623	2.560
Marge bénéficiaire	20.7%	22.4%	23.3%	22.6%	23.2%
Rendement de l'avoir	11.1%	11.6%	11.0%	13.9%	12.8%
Rendement des capitaux employés	6.5%	6.6%	6.3%	7.3%	6.9%
Variation en pourcentage de certains postes					
Revenu d'exploitation (DÉS.)	0.4%	-2.7%	4.7%	4.6%	1.4%
Dépenses d'exploitation (DÉS.)	-2.1%	-4.8%	3.4%	5.6%	0.7%
Bénéfice d'exploitation (DÉS.)	11.3%	5.3%	8.9%	1.5%	3.9%

Tableau 20 - Services professionnels, scientifiques et techniques

	2000 2	3	4	2001 1	2
	millions de dollars				
Bilan					
Actifs	37,990 a	41,558 a	40,081 a	44,403 a	45,104 a
Encaisse et dépôts	4,280 b	4,795 b	4,483 a	4,704 b	4,959 b
Comptes débiteurs et revenu couru	8,264 a	9,416 a	9,081 a	10,046 a	9,772 a
Stocks	1,798 a	2,014 a	1,840 a	2,032 a	2,115 a
Placements et comptes auprès des affiliées	6,557 b	6,371 b	6,085 b	7,739 b	7,948 b
Placements de portefeuille	3,780 b	3,955 c	3,741 b	4,134 b	4,131 b
Prêts	1,061 d	1,113 e	1,065 e	1,163 f	1,211 d
<i>Hypothécaires</i>	412	436	397	441	453
<i>Non hypothécaires</i>	648 d	677 e	667 e	721 f	758 e
Provision pour pertes sur placements et prêts	-	-	-	-	-
Engagements des clients comme acceptations	-	-	-	-	-
Immobilisations, nettes	6,072 b	6,733 b	6,493 a	7,105 a	7,471 a
Autres actifs	6,174 a	7,158 a	7,290 a	7,474 a	7,494 a
Passifs	23,572 a	26,039 a	25,476 a	28,291 a	28,690 a
Dépôts	-	-	-	-	-
Passif actuariel des assureurs	-	-	-	-	-
Comptes créditeurs et exigibilités courues	8,129 a	8,814 a	8,470 a	9,021 a	9,292 a
Emprunts et comptes auprès des affiliées	4,991 b	5,577 a	5,078 b	5,823 a	6,050 b
Emprunts	4,729 b	5,523 b	5,314 b	5,943 b	6,161 b
<i>Emprunts et découverts</i>	3,420 b	3,858 b	3,752 b	4,265 b	4,426 b
<i>Auprès de banques</i>	1,637 d	1,901 c	1,937 c	2,161 a	2,038 a
<i>Auprès d'autres</i>	1,782 a	1,956 a	1,815 a	2,104 c	2,387 d
<i>Acceptations bancaires et papier</i>	56	61 f	85 d	83 c	84 d
<i>Obligations</i>	513	761	723	777	814 a
<i>Hypothèques</i>	738 b	842 d	753 c	817 c	836 c
Impôt sur le revenu différé	341 c	407 b	483 a	520 a	452 b
Engagements des clients comme acceptations	-	-	-	-	-
Autres passifs	5,380 a	5,717 b	6,129 b	6,982 b	6,734 c
Avoir	14,417 b	15,519 a	14,604 a	16,112 a	16,414 a
Capital-actions	15,087 c	15,333 c	14,696 a	17,048 a	17,525 a
Avoir des détenteurs d'unité	-	-	-	-	-
Engagements à l'égard des assurés	-	-	-	-	-
Surplus d'apport et autres	255 f	526 f	491 f	481 f	613 f
Bénéfices non répartis	-925 f	-341 f	-583 f	-1,417 f	-1,724 f
État des résultats					
Revenu d'exploitation	11,884 a	13,050 a	13,881 a	14,344 a	14,822 a
Ventes de biens et de services	11,198 a	12,280 a	13,006 a	13,462 a	13,877 a
Primes	-	-	-	-	-
Contreparties de rentes	-	-	-	-	-
Revenus d'intérêts chargés au compte d'opération	-	-	-	-	-
Revenus de dividendes chargés au compte d'opération	-	-	-	-	-
Gains sur la vente de titres et autres actifs	-	-	-	-	-
Autres revenus d'exploitation	686 a	770 a	874 a	882 b	944 b
Dépenses d'exploitation	11,698 a	12,601 a	13,427 a	13,986 a	14,236 a
Dépréciation, épuisement et amortissement	491 a	520 a	560 a	667 b	718 b
Sinistres aux termes de contrats d'assurance	-	-	-	-	-
Sinistres aux termes de contrats de rentes	-	-	-	-	-
Augmentation normale du passif actuariel	-	-	-	-	-
Dépenses d'intérêts chargés au compte d'opération	-	-	-	-	-
Autres dépenses d'exploitation	11,206 a	12,080 a	12,866 a	13,319 a	13,518 a
Bénéfice/perte d'exploitation	186 f	449 f	453 e	357 f	586 f
Revenus d'intérêts et dividendes	210 e	268 f	215 d	273 c	288 c
Dépenses d'intérêts sur les emprunts	183 b	202 a	218 a	239 a	252 a
Gains/pertes	251 a	2 f	-11 e	-34 f	-62 f
Bénéfice avant impôt sur le revenu	465 b	517 e	439 d	357 f	559 f
Impôt sur le revenu	295 b	244 d	334 a	336 a	402 b
Part des gains des affiliées	-51 b	-48 c	-62 d	-66 d	-47 d
Bénéfice avant gains extraordinaires	118 d	224 f	42 f	-45 f	110 f
Gains extraordinaires	-	-5	-	-	2 f
Bénéfice net	118 d	218 f	42 f	-45 f	112 f

Tableau 20 - Services professionnels, scientifiques et techniques

	2000 2	3	4	2001 1	2
	millions de dollars				
État de l'évolution de la situation financière					
Provenance					
Encaisse générée par l'exploitation	784 c	203 d	1,183 d	332 d	1,045 e
Bénéfice net	130 c	186 f	95 f	-28 f	120 f
Éléments non monétaires	663 f	48 e	1,115 e	384 d	944 f
<i>Dépréciation, épuisement et amortissement</i>	<i>479 a</i>	<i>514 a</i>	<i>552 a</i>	<i>663 b</i>	<i>704 b</i>
<i>Impôt sur le revenu différé</i>	<i>8 a</i>	<i>1 a</i>	<i>18 a</i>	<i>18 a</i>	<i>2 c</i>
<i>Fonds de roulement</i>	<i>-142 f</i>	<i>-190 f</i>	<i>254 f</i>	<i>-264 e</i>	<i>398 d</i>
<i>Autres éléments non monétaires</i>	<i>317 f</i>	<i>-278 a</i>	<i>290 f</i>	<i>-31 c</i>	<i>-160 f</i>
Transactions monétaires de la période antérieure	-9 f	-30 c	-27 e	-24 f	-20 f
Encaisse générée par le financement	1,051 f	1,389 e	-1,631 f	2,649 c	413 f
Augmentation des dépôts	-	-	-	-	-
Emprunts auprès de banques	195 d	207 f	85 d	254 f	-173 c
Emprunts auprès des affiliées	313 f	353 e	-610 f	758 c	61 f
Autres emprunts	221 f	234 f	-215 b	415 f	259 a
<i>Acceptations bancaires et papier</i>	<i>-4 f</i>	<i>4 f</i>	<i>24 a</i>	<i>-2 d</i>	<i>- a</i>
<i>Obligations</i>	<i>39</i>	<i>22</i>	<i>-38</i>	<i>55</i>	<i>-8</i>
<i>Hypothèques</i>	<i>57 f</i>	<i>96 f</i>	<i>-64 f</i>	<i>69 f</i>	<i>-3 e</i>
<i>Autres</i>	<i>128 f</i>	<i>110 f</i>	<i>-136 a</i>	<i>292 f</i>	<i>271 a</i>
Avoir	320 f	595 f	-890 f	1,221 d	266 f
Total, encaisse	1,836 f	1,593 f	-447 f	2,981 d	1,458 d
Utilisations					
Encaisse utilisée pour des placements	631 f	495 f	-269 d	1,276 b	-1,026 a
Placements dans des affiliées	393 f	391 d	-132 c	848 c	-224 d
Placements de portefeuille	131 f	51 e	-88 e	322 d	-809 a
Prêts	107 d	53 f	-48 e	104 f	6 d
<i>Prêts hypothécaires</i>	<i>32</i>	<i>24</i>	<i>-39</i>	<i>44</i>	<i>3</i>
<i>Prêts non hypothécaires</i>	<i>74 d</i>	<i>28 f</i>	<i>-9 e</i>	<i>60 f</i>	<i>3 e</i>
Encaisse utilisée pour immobilisations	499 d	445 f	-297 b	629 d	183 f
Encaisse utilisée pour dividendes	383 a	294	318 a	291	1,283
Utilisation totale de l'encaisse	1,514 f	1,235 f	-247 b	2,196 b	439 f
Augmentation/diminution de l'encaisse	321 f	357 f	-199 f	785 f	1,018 e
Certains postes, désaisonnalisés (DÉS.)					
Revenu d'exploitation	12,120	12,931	13,764	14,469	15,049
Bénéfice d'exploitation	191	452	524	447	504
Bénéfice avant gains extraordinaires	118	224	42	54	110
Bénéfice net	118	229	42	54	107
Ratios Sélectionnés					
Ratio des dettes à l'avoir	0.674	0.715	0.712	0.730	0.744
Marge bénéficiaire	1.6%	3.5%	3.8%	3.1%	3.4%
Rendement de l'avoir	3.3%	5.8%	1.2%	1.4%	2.7%
Rendement des capitaux employés	4.3%	5.7%	3.5%	2.1%	4.3%
Variation en pourcentage de certains postes					
Revenu d'exploitation (DÉS.)	8.0%	6.7%	6.4%	5.1%	4.0%
Dépenses d'exploitation (DÉS.)	5.9%	4.6%	6.1%	5.9%	3.7%
Bénéfice d'exploitation (DÉS.)	579.1%	135.8%	15.9%	-14.6%	12.6%

Tableau 21 - Gestion de sociétés et d'entreprises

	2000 2	3	4	2001 1	2
	millions de dollars				
Bilan					
Actifs	286,895 a	300,163 a	304,953 a	314,537 a	316,138 a
Encaisse et dépôts	4,524 c	5,347 b	5,590 b	4,858 b	4,586 b
Comptes débiteurs et revenu couru	1,521 d	1,839 c	2,108 c	2,657 b	2,547 b
Stocks	-	-	-	-	-
Placements et comptes auprès des affiliées	246,590 a	258,341 a	261,080 a	271,504 a	277,755 a
Placements de portefeuille	15,579 c	16,171 b	16,695 b	17,778 b	15,386 b
Prêts	4,517 a	4,585 a	4,708 a	4,828 a	3,801 a
<i>Hypothécaires</i>	2,102 c	2,175 c	2,237 b	2,317 b	1,747 b
<i>Non hypothécaires</i>	2,415 a	2,410 a	2,471 a	2,510 a	2,054 a
Provision pour pertes sur placements et prêts	-620 a	-616 a	-716 a	-732 a	-597 a
Engagements des clients comme acceptations	-	-	-	-	-
Immobilisations, nettes	8,712 d	9,163 c	9,338 c	9,436 c	9,863 c
Autres actifs	6,070 d	5,330 d	6,145 d	4,205 e	2,794 f
Passifs	81,059 a	86,159 a	87,050 a	85,464 b	82,096 b
Dépôts	-	-	-	-	-
Passif actuariel des assureurs	-	-	-	-	-
Comptes créditeurs et exigibilités courues	3,995 b	3,896 b	4,344 b	5,027 b	4,888 a
Emprunts et comptes auprès des affiliées	37,950 b	40,599 a	36,815 a	36,123 a	35,222 a
Emprunts	28,941 b	29,272 a	31,020 a	29,113 a	29,170 a
<i>Emprunts et découverts</i>	6,165 c	6,342 b	6,903 b	6,255 b	6,176 b
<i>Auprès de banques</i>	3,772 c	3,929 c	4,892 b	4,478 c	4,579 c
<i>Auprès d'autres</i>	2,393 d	2,412 d	2,011 d	1,776 c	1,596 c
<i>Acceptations bancaires et papier</i>	4,823 d	4,550 b	5,246 b	3,307 b	3,444 c
<i>Obligations</i>	15,061 a	15,391 a	15,874 a	16,563 a	16,541 a
<i>Hypothèques</i>	2,891 f	2,987 f	2,996 f	2,986 f	3,009 f
Impôt sur le revenu différé	1,169 c	1,487 c	1,356 c	2,267 b	2,623 b
Engagements des clients comme acceptations	-	-	-	-	-
Autres passifs	9,001 f	10,904 f	13,513 f	12,931 f	10,191 f
Avoir	205,836 a	214,003 a	217,903 a	229,073 a	234,041 a
Capital-actions	119,923 a	123,410 a	123,339 a	131,603 a	134,177 a
Avoir des détenteurs d'unité	-	-	-	-	-
Engagements à l'égard des assurés	-	-	-	-	-
Surplus d'apport et autres	29,478 a	30,608 a	30,348 a	31,677 a	31,527 a
Bénéfices non répartis	56,434 b	59,984 b	64,215 b	65,791 b	68,336 b
État des résultats					
Revenu d'exploitation	4,968 b	4,371 b	4,935 b	4,218 c	4,289 b
Ventes de biens et de services	1,064 e	985 d	885 d	870 d	873 d
Primes	-	-	-	-	-
Contreparties de rentes	-	-	-	-	-
Revenus d'intérêts chargés au compte d'opération	703 a	775 a	798 a	859 b	870 a
Revenus de dividendes chargés au compte d'opération	2,705 c	2,154 d	2,935 d	2,332 d	2,400 c
Gains sur la vente de titres et autres actifs	338 c	354 b	176 d	51 f	27 f
Autres revenus d'exploitation	156 e	101 d	139 c	105 d	117 c
Dépenses d'exploitation	2,702 c	2,437 c	2,702 b	2,322 c	2,418 c
Dépréciation, épuisement et amortissement	140 d	141 d	144 c	140 d	150 c
Sinistres aux termes de contrats d'assurance	-	-	-	-	-
Sinistres aux termes de contrats de rentes	-	-	-	-	-
Augmentation normale du passif actuariel	-	-	-	-	-
Dépenses d'intérêts chargés au compte d'opération	-	-	-	-	-
Autres dépenses d'exploitation	2,562 c	2,295 c	2,558 c	2,182 c	2,267 c
Bénéfice/perte d'exploitation	2,266 c	1,934 c	2,233 c	1,895 c	1,871 b
Revenus d'intérêts et dividendes	-	-	-	-	-
Dépenses d'intérêts sur les emprunts	874 b	782 a	816 a	837 a	846 a
Gains/pertes	-42 a	-48 a	-43 e	155 b	-1 f
Bénéfice avant impôt sur le revenu	1,349 d	1,103 d	1,372 d	1,212 d	1,022 c
Impôt sur le revenu	-5 f	63 e	-104 d	174 b	109 d
Part des gains des affiliées	1,194 a	1,462 a	1,301 a	1,777 a	1,889 a
Bénéfice avant gains extraordinaires	2,548 b	2,502 b	2,778 c	2,816 c	2,801 b
Gains extraordinaires	-	-	-	-	-
Bénéfice net	2,548 b	2,502 b	2,779 c	2,816 c	2,801 b

Tableau 21 - Gestion de sociétés et d'entreprises

	2000 2	3	4	2001 1	2
	millions de dollars				
État de l'évolution de la situation financière					
Provenance					
Encaisse générée par l'exploitation	-667 f	3,627 e	4,283 d	2,510 d	3,551 f
Bénéfice net	2,445 b	2,487 b	2,780 c	2,643 c	2,692 b
Éléments non monétaires	-3,081 f	1,042 f	1,559 f	-106 f	853 f
<i>Dépréciation, épuisement et amortissement</i>	<i>139 d</i>	<i>141 d</i>	<i>139 d</i>	<i>138 d</i>	<i>147 c</i>
<i>Impôt sur le revenu différé</i>	<i>-47 f</i>	<i>59 f</i>	<i>-115 a</i>	<i>132 a</i>	<i>-3 d</i>
<i>Fonds de roulement</i>	<i>59 f</i>	<i>35 f</i>	<i>105 f</i>	<i>47 f</i>	<i>3,659 f</i>
<i>Autres éléments non monétaires</i>	<i>-3,233 f</i>	<i>807 f</i>	<i>1,428 f</i>	<i>-424 f</i>	<i>-2,950 f</i>
Transactions monétaires de la période antérieure	-31 f	97 f	-55 f	-26 f	6 a
Encaisse générée par le financement	538 f	5,018 c	5,153 e	1,186 f	-8,548 f
Augmentation des dépôts	-	-	-	-	-
Emprunts auprès de banques	-166 f	-293 f	882 a	-439 a	-316 f
Emprunts auprès des affiliées	-3,324 b	2,797 b	-3,515 c	-587 b	-1,594 f
Autres emprunts	2,069 b	23 f	377 d	-1,980 a	-125 f
<i>Acceptations bancaires et papier</i>	<i>1,730 c</i>	<i>-166 d</i>	<i>681 a</i>	<i>-1,960 a</i>	<i>145 f</i>
<i>Obligations</i>	<i>-265 a</i>	<i>278 b</i>	<i>195 a</i>	<i>260 a</i>	<i>-16 a</i>
<i>Hypothèques</i>	<i>-2 f</i>	<i>254 f</i>	<i>-39 f</i>	<i>-19 f</i>	<i>-68 f</i>
<i>Autres</i>	<i>607 b</i>	<i>-342 a</i>	<i>-460 a</i>	<i>-260 b</i>	<i>-186 a</i>
Avoir	1,959 f	2,489 d	7,410 d	4,194 c	-6,512 f
Total, encaisse	-129 f	8,645 c	9,437 d	3,696 d	-4,997 e
Utilisations					
Encaisse utilisée pour des placements	5,331 f	7,433 c	8,045 d	-893 e	-6,027 f
Placements dans des affiliées	6,306 f	6,705 c	7,255 d	2,161 d	-2,846 f
Placements de portefeuille	-1,071 d	618 f	650 f	-3,048 a	-2,146 f
Prêts	96 c	109 d	139 f	-6 a	-1,034 c
<i>Prêts hypothécaires</i>	<i>69 c</i>	<i>78 e</i>	<i>71 f</i>	<i>- c</i>	<i>-588 b</i>
<i>Prêts non hypothécaires</i>	<i>26 e</i>	<i>31 c</i>	<i>68 d</i>	<i>-7 a</i>	<i>-445 d</i>
Encaisse utilisée pour immobilisations	-151 f	310 f	249 f	326 a	34 f
Encaisse utilisée pour dividendes	2,649 e	2,428 e	3,080 d	3,099 d	3,077 d
Utilisation totale de l'encaisse	7,829 f	10,171 c	11,375 d	2,532 f	-2,915 e
Augmentation/diminution de l'encaisse	-7,959 f	-1,525 e	-1,937 e	1,164 d	-2,082 f
Certains postes, désaisonnalisés (DÉS.)					
Revenu d'exploitation	5,101	4,469	4,468	4,390	4,368
Bénéfice d'exploitation	2,398	2,032	1,766	2,067	1,950
Bénéfice avant gains extraordinaires	2,548	2,502	2,778	2,816	2,801
Bénéfice net	2,549	2,502	2,778	2,816	2,801
Ratios Sélectionnés					
Ratio des dettes à l'avoir	0.325	0.326	0.311	0.285	0.275
Marge bénéficiaire	47.0%	45.5%	39.5%	47.1%	44.6%
Rendement de l'avoir	5.0%	4.7%	5.1%	4.9%	4.8%
Rendement des capitaux employés	4.8%	4.4%	4.8%	4.7%	4.7%
Variation en pourcentage de certains postes					
Revenu d'exploitation (DÉS.)	9.7%	-12.4%	0.0%	-1.8%	-0.5%
Dépenses d'exploitation (DÉS.)	6.5%	-9.8%	10.9%	-14.0%	4.1%
Bénéfice d'exploitation (DÉS.)	13.4%	-15.3%	-13.1%	17.0%	-5.7%

Tableau 22 - Services administratifs, services de soutien, services de gestion des déchets et services d'assainissement

	2000 2	3	4	2001 1	2
	millions de dollars				
Bilan					
Actifs	31,371 b	29,759 b	29,549 b	31,585 b	34,374 a
Encaisse et dépôts	2,756 b	2,741 c	2,564 b	2,824 a	3,172 a
Comptes débiteurs et revenu couru	4,453 b	4,311 b	4,241 b	4,384 b	4,863 b
Stocks	1,638 a	1,495 a	1,493 a	1,564 a	1,664 a
Placements et comptes auprès des affiliées	5,757 c	5,508 c	5,705 c	5,970 c	6,257 c
Placements de portefeuille	2,294 f	2,228 f	2,136 f	2,538 f	3,028 e
Prêts	2,114	2,075	2,092	2,171	2,282
<i>Hypothécaires</i>	341	324	321	341	369
<i>Non hypothécaires</i>	1,772	1,751	1,770	1,829	1,912
Provision pour pertes sur placements et prêts	-	-	-	-	-
Engagements des clients comme acceptations	-	-	-	-	-
Immobilisations, nettes	8,692 b	8,399 b	8,278 b	8,710 b	9,288 b
Autres actifs	3,663 b	2,999 c	3,037 c	3,419 b	3,817 b
Passifs	22,562 b	20,898 a	20,454 a	21,683 a	23,219 a
Dépôts	-	-	-	-	-
Passif actuariel des assureurs	-	-	-	-	-
Comptes créditeurs et exigibilités courues	5,506 b	5,211 b	5,113 b	5,302 b	5,799 b
Emprunts et comptes auprès des affiliées	7,313 b	6,899 a	7,165 b	7,318 b	7,956 b
Emprunts	5,760 c	5,417 b	5,292 b	5,718 b	6,098 b
<i>Emprunts et découverts</i>	3,890 d	3,664 c	3,538 b	3,877 b	4,112 b
<i>Auprès de banques</i>	2,610 d	2,410 c	2,290 c	2,478 b	2,588 b
<i>Auprès d'autres</i>	1,280 a	1,253 a	1,248 a	1,399 a	1,524 a
<i>Acceptations bancaires et papier</i>	420	371	376	390	421
<i>Obligations</i>	632	606	606	637	681
<i>Hypothèques</i>	816 c	775 c	770 c	813 c	883 c
Impôt sur le revenu différé	623 c	597 c	574 d	501 d	500 d
Engagements des clients comme acceptations	-	-	-	-	-
Autres passifs	3,357 e	2,772 f	2,308 f	2,841 e	2,864 f
Avoir	8,809 c	8,861 b	9,095 c	9,901 c	11,154 b
Capital-actions	4,245 e	4,075 d	3,930 e	4,350 d	4,825 d
Avoir des détenteurs d'unité	-	-	-	-	-
Engagements à l'égard des assurés	-	-	-	-	-
Surplus d'apport et autres	989 c	970 d	1,001 d	963 c	1,088 d
Bénéfices non répartis	3,574 d	3,815 d	4,163 c	4,587 c	5,240 c
État des résultats					
Revenu d'exploitation	12,776 b	12,822 b	12,415 b	12,977 b	13,078 b
Ventes de biens et de services	12,067 b	12,128 b	11,668 b	12,209 b	12,331 b
Primes	-	-	-	-	-
Contreparties de rentes	-	-	-	-	-
Revenus d'intérêts chargés au compte d'opération	-	-	-	-	-
Revenus de dividendes chargés au compte d'opération	-	-	-	-	-
Gains sur la vente de titres et autres actifs	-	-	-	-	-
Autres revenus d'exploitation	708 f	694 f	747 f	768 f	747 e
Dépenses d'exploitation	12,127 b	12,056 b	11,483 b	12,102 b	11,973 b
Dépréciation, épuisement et amortissement	450 d	451 c	455 c	483 c	477 c
Sinistres aux termes de contrats d'assurance	-	-	-	-	-
Sinistres aux termes de contrats de rentes	-	-	-	-	-
Augmentation normale du passif actuariel	-	-	-	-	-
Dépenses d'intérêts chargés au compte d'opération	-	-	-	-	-
Autres dépenses d'exploitation	11,677 b	11,604 b	11,027 b	11,618 b	11,495 b
Bénéfice/perte d'exploitation	649 d	766 d	932 b	875 c	1,105 b
Revenus d'intérêts et dividendes	155 b	142 b	151 b	171 a	172 a
Dépenses d'intérêts sur les emprunts	248 b	255 b	254 a	264 a	260 a
Gains/pertes	13 f	7 f	-33 b	5 f	2 f
Bénéfice avant impôt sur le revenu	569 c	660 d	794 c	788 c	1,020 b
Impôt sur le revenu	139 b	143 a	149 a	149 a	174 a
Part des gains des affiliées	28 f	21 f	16 f	13 f	12 f
Bénéfice avant gains extraordinaires	457 c	538 d	662 c	652 d	859 b
Gains extraordinaires	-	-	-	-	-
Bénéfice net	457 c	538 d	662 c	652 d	859 b

Tableau 22 - Services administratifs, services de soutien, services de gestion des déchets et services d'assainissement

	2000 2	3	4	2001 1	2
	millions de dollars				
État de l'évolution de la situation financière					
Provenance					
Encaisse générée par l'exploitation	488 f	584 f	565 f	1,020 c	961 d
Bénéfice net	457 c	538 d	662 c	651 d	839 b
Éléments non monétaires	28 f	46 f	-97 f	374 f	121 e
<i>Dépréciation, épuisement et amortissement</i>	<i>450 d</i>	<i>449 c</i>	<i>453 c</i>	<i>473 c</i>	<i>455 c</i>
<i>Impôt sur le revenu différé</i>	<i>5 f</i>	<i>12 d</i>	<i>8 f</i>	<i>11 b</i>	<i>9 f</i>
<i>Fonds de roulement</i>	<i>-10 f</i>	<i>-10 f</i>	<i>-40 f</i>	<i>11 f</i>	<i>-3 f</i>
<i>Autres éléments non monétaires</i>	<i>-416 c</i>	<i>-405 f</i>	<i>-519 f</i>	<i>-121 f</i>	<i>-340 c</i>
Transactions monétaires de la période antérieure	2 d	- f	- f	-5	-
Encaisse générée par le financement	-64 f	-316 f	93 f	662 f	1,039 b
Augmentation des dépôts	-	-	-	-	-
Emprunts auprès de banques	6 f	-13 f	-86 f	193 a	116 e
Emprunts auprès des affiliées	219 d	-180 f	251 f	152 e	397 b
Autres emprunts	-106 d	-97 a	-4 a	107 a	272 a
<i>Acceptations bancaires et papier</i>	<i>-8</i>	<i>-1</i>	<i>5</i>	<i>13</i>	<i>35</i>
<i>Obligations</i>	<i>-42 f</i>	<i>-26</i>	<i>-</i>	<i>30</i>	<i>43</i>
<i>Hypothèques</i>	<i>-14 f</i>	<i>-41</i>	<i>-4 a</i>	<i>43 a</i>	<i>69 e</i>
<i>Autres</i>	<i>-40 a</i>	<i>-28 a</i>	<i>-5 d</i>	<i>20 a</i>	<i>124 a</i>
Avoir	-184 f	-24 b	-68 f	208 f	252 d
Total, encaisse	423 f	267 f	658 f	1,683 d	2,000 c
Utilisations					
Encaisse utilisée pour des placements	-166 f	-192 f	206 f	522 d	635 b
Placements dans des affiliées	-148 f	-126 f	234 f	282 c	343 b
Placements de portefeuille	13 f	-27 f	-43 f	160 f	181 d
Prêts	-31	-38	16	79	110
<i>Prêts hypothécaires</i>	<i>-5</i>	<i>-17</i>	<i>-2</i>	<i>20</i>	<i>27</i>
<i>Prêts non hypothécaires</i>	<i>-25</i>	<i>-21</i>	<i>18</i>	<i>59</i>	<i>83</i>
Encaisse utilisée pour immobilisations	1 d	-182 f	-89 f	397 f	491 e
Encaisse utilisée pour dividendes	252	239	245	258	296 a
Utilisation totale de l'encaisse	87 f	-135 f	362 f	1,178 d	1,423 b
Augmentation/diminution de l'encaisse	336 f	403 f	296 f	505 e	576 d
Certains postes, désaisonnalisés (DÉS.)					
Revenu d'exploitation	12,580	12,684	12,802	12,917	12,915
Bénéfice d'exploitation	574	704	1,036	936	1,036
Bénéfice avant gains extraordinaires	457	538	662	652	859
Bénéfice net	457	538	662	652	859
Ratios Sélectionnés					
Ratio des dettes à l'avoir	1.484	1.390	1.370	1.317	1.260
Marge bénéficiaire	4.6%	5.6%	8.1%	7.3%	8.0%
Rendement de l'avoir	20.8%	24.3%	29.1%	26.3%	30.8%
Rendement des capitaux employés	11.3%	13.2%	15.5%	14.6%	16.4%
Variation en pourcentage de certains postes					
Revenu d'exploitation (DÉS.)	2.8%	0.8%	0.9%	0.9%	0.0%
Dépenses d'exploitation (DÉS.)	3.0%	-0.2%	-1.8%	1.8%	-0.8%
Bénéfice d'exploitation (DÉS.)	0.3%	22.5%	47.1%	-9.6%	10.6%

Tableau 23 - Services d'enseignement

	2000 2	3	4	2001 1	2
	millions de dollars				
Bilan					
Actifs	1,549 a	1,495 a	1,498 a	1,552 a	1,656 a
Encaisse et dépôts	136 c	130 d	132 d	137 d	151 c
Comptes débiteurs et revenu couru	242 d	224 b	225 b	241 b	258 b
Stocks	42 c	40 d	39 d	41 d	45 c
Placements et comptes auprès des affiliées	173 b	172 b	177 b	183 b	152 c
Placements de portefeuille	90 a	89 a	89 a	77 e	79 c
Prêts	38	37	37	39	38
<i>Hypothécaires</i>	11	11	11	11	11
<i>Non hypothécaires</i>	26	26	26	27	27
Provision pour pertes sur placements et prêts	-	-	-	-	-
Engagements des clients comme acceptations	-	-	-	-	-
Immobilisations, nettes	629 c	610 c	609 c	634 c	688 b
Autres actifs	195 c	190 d	185 d	195 d	240 b
Passifs	931 b	898 b	893 c	936 c	849 d
Dépôts	-	-	-	-	-
Passif actuariel des assureurs	-	-	-	-	-
Comptes créditeurs et exigibilités courues	256 b	249 a	248 a	252 a	263 a
Emprunts et comptes auprès des affiliées	234 a	241 a	241 a	264 a	190 a
Emprunts	325 e	311 f	313 f	330 f	333 e
<i>Emprunts et découverts</i>	187 d	177 f	177 e	187 e	194 c
<i>Auprès de banques</i>	107 d	105 f	105 f	111 f	109 f
<i>Auprès d'autres</i>	79 d	71 f	72 e	75 e	85 c
<i>Acceptations bancaires et papier</i>	-	-	-	-	-
<i>Obligations</i>	6	6	6	6	6
<i>Hypothèques</i>	130 f	127 f	129 f	136 f	131 f
Impôt sur le revenu différé	2 f	1 f	4 f	4 f	2 f
Engagements des clients comme acceptations	-	-	-	-	-
Autres passifs	113 d	93 d	84 d	84 e	60 f
Avoir	618 d	596 e	605 e	616 f	806 c
Capital-actions	236 d	229 d	243 d	245 d	354 c
Avoir des détenteurs d'unité	-	-	-	-	-
Engagements à l'égard des assurés	-	-	-	-	-
Surplus d'apport et autres	22	22	22	22	55
Bénéfices non répartis	359 d	344 c	339 b	348 b	396 c
État des résultats					
Revenu d'exploitation	763 a	736 b	737 a	768 a	769 a
Ventes de biens et de services	695 a	673 b	674 a	703 a	704 a
Primes	-	-	-	-	-
Contreparties de rentes	-	-	-	-	-
Revenus d'intérêts chargés au compte d'opération	-	-	-	-	-
Revenus de dividendes chargés au compte d'opération	-	-	-	-	-
Gains sur la vente de titres et autres actifs	-	-	-	-	-
Autres revenus d'exploitation	68 e	62 e	62 d	64 d	65 d
Dépenses d'exploitation	729 a	700 a	692 a	737 a	733 a
Dépréciation, épuisement et amortissement	32 b	29 a	28 a	27 b	27 b
Sinistres aux termes de contrats d'assurance	-	-	-	-	-
Sinistres aux termes de contrats de rentes	-	-	-	-	-
Augmentation normale du passif actuariel	-	-	-	-	-
Dépenses d'intérêts chargés au compte d'opération	-	-	-	-	-
Autres dépenses d'exploitation	696 a	671 b	663 a	709 a	705 a
Bénéfice/perte d'exploitation	34 b	35 b	45 b	31 f	35 f
Revenus d'intérêts et dividendes	2 a	2 a	2 a	2 b	2 b
Dépenses d'intérêts sur les emprunts	14 a	13 a	13 a	13 a	12 b
Gains/pertes	-	-	-	-17	1
Bénéfice avant impôt sur le revenu	22 b	23 b	33 b	2 a	26 f
Impôt sur le revenu	- b	- b	- a	-1 a	1 a
Part des gains des affiliées	-	-	-	-	-
Bénéfice avant gains extraordinaires	22 b	24 b	34 b	3 b	25 f
Gains extraordinaires	-	-	-	-	-
Bénéfice net	22 b	24 b	34 b	3 b	25 f

Tableau 23 - Services d'enseignement

	2000 2	3	4	2001 1	2
	millions de dollars				
État de l'évolution de la situation financière					
Provenance					
Encaisse générée par l'exploitation	8 f	12 d	28 b	15 a	7 f
Bénéfice net	22 b	24 b	34 b	3 b	24 f
Éléments non monétaires	-10 e	-12 d	-8 b	12 c	-17 f
<i>Dépréciation, épuisement et amortissement</i>	<i>32 b</i>	<i>29 a</i>	<i>28 a</i>	<i>27 b</i>	<i>27 b</i>
<i>Impôt sur le revenu différé</i>	<i>-f</i>	<i>-f</i>	<i>-f</i>	<i>-</i>	<i>-f</i>
<i>Fonds de roulement</i>	<i>6 e</i>	<i>6 b</i>	<i>-2 a</i>	<i>-11</i>	<i>2 d</i>
<i>Autres éléments non monétaires</i>	<i>-49 f</i>	<i>-48 d</i>	<i>-35 c</i>	<i>-3 f</i>	<i>-47 f</i>
<i>Transactions monétaires de la période antérieure</i>	<i>-3 f</i>	<i>-</i>	<i>2</i>	<i>-</i>	<i>-</i>
Encaisse générée par le financement	-41 d	-26 a	-27 d	41	18 f
Augmentation des dépôts	-	-	-	-	-
Emprunts auprès de banques	-3 c	-2 a	- f	6	-2 f
Emprunts auprès des affiliées	-3 f	7 a	- a	22	-3 a
Autres emprunts	-2 a	-2 e	- f	10	-2 f
<i>Acceptations bancaires et papier</i>	<i>-</i>	<i>-</i>	<i>-</i>	<i>-</i>	<i>-</i>
<i>Obligations</i>	<i>-</i>	<i>-</i>	<i>-</i>	<i>-</i>	<i>-</i>
<i>Hypothèques</i>	<i>-3 f</i>	<i>-1 f</i>	<i>-f</i>	<i>6</i>	<i>-2 f</i>
<i>Autres</i>	<i>1 a</i>	<i>- b</i>	<i>- d</i>	<i>3</i>	<i>-f</i>
Avoir	-32 e	-29 f	-27 f	1	26 f
Total, encaisse	-32 f	-13 d	1 a	56 a	25 f
Utilisations					
Encaisse utilisée pour des placements	-5 f	- a	2 a	11	- f
Placements dans des affiliées	-1 f	- a	2 a	6	1 f
Placements de portefeuille	-2 e	- a	- b	2	-1 f
Prêts	-1	-	-	2	-
<i>Prêts hypothécaires</i>	<i>-</i>	<i>-</i>	<i>-</i>	<i>-</i>	<i>-</i>
<i>Prêts non hypothécaires</i>	<i>-</i>	<i>-</i>	<i>-</i>	<i>1</i>	<i>-</i>
Encaisse utilisée pour immobilisations	-18 f	-12 c	-2 f	10 a	-1 f
Encaisse utilisée pour dividendes	5	5	5	5	5
Utilisation totale de l'encaisse	-18 f	-7 e	5 d	27 a	3 f
Augmentation/diminution de l'encaisse	-14 f	-6 b	-4 a	29 b	21 f
Certains postes, désaisonnalisés (DÉS.)					
Revenu d'exploitation	766	769	735	742	766
Bénéfice d'exploitation	37	68	42	5	32
Bénéfice avant gains extraordinaires	22	24	34	3	25
Bénéfice net	22	24	34	3	25
Ratios Sélectionnés					
Ratio des dettes à l'avoir	0.905	0.928	0.918	0.966	0.649
Marge bénéficiaire	4.9%	8.9%	5.8%	0.7%	4.2%
Rendement de l'avoir	14.8%	16.4%	22.8%	2.2%	12.5%
Rendement des capitaux employés	12.3%	12.7%	16.0%	5.2%	11.1%
Variation en pourcentage de certains postes					
Revenu d'exploitation (DÉS.)	1.2%	0.3%	-4.4%	1.0%	3.2%
Dépenses d'exploitation (DÉS.)	-3.9%	-3.9%	-1.2%	6.4%	-0.5%
Bénéfice d'exploitation (DÉS.)	2323.7%	82.4%	-37.7%	-87.8%	523.2%

Tableau 24 - Soins de santé et assistance sociale

	2000 2	3	4	2001 1	2
	millions de dollars				
Bilan					
Actifs	17,640 a	18,631 a	19,192 a	19,575 a	19,759 a
Encaisse et dépôts	1,617 b	1,685 b	1,824 b	1,876 b	1,881 b
Comptes débiteurs et revenu couru	1,404 b	1,542 c	1,510 b	1,524 b	1,559 b
Stocks	267 a	270 a	291 a	319 a	352 c
Placements et comptes auprès des affiliées	2,341 a	2,504 a	2,554 a	2,575 a	2,585 a
Placements de portefeuille	1,933 a	2,067 a	2,109 a	2,142 a	2,158 a
Prêts	508	548	567	577	583
<i>Hypothécaires</i>	242	261	270	274	277
<i>Non hypothécaires</i>	266	287	296	302	305
Provision pour pertes sur placements et prêts	-	-	-	-	-
Engagements des clients comme acceptations	-	-	-	-	-
Immobilisations, nettes	6,655 b	6,986 b	7,153 b	7,231 b	7,295 b
Autres actifs	2,911 a	3,026 a	3,180 a	3,327 a	3,342 a
Passifs	11,930 b	12,806 b	13,302 b	13,620 b	13,806 b
Dépôts	-	-	-	-	-
Passif actuariel des assureurs	-	-	-	-	-
Comptes créditeurs et exigibilités courues	1,963 a	2,126 b	2,226 a	2,276 a	2,333 b
Emprunts et comptes auprès des affiliées	1,649 f	1,750 f	1,815 f	1,816 f	1,870 f
Emprunts	5,927 b	6,134 b	6,229 b	6,334 b	6,373 b
<i>Emprunts et découverts</i>	2,069 e	2,035 f	2,132 f	2,152 f	2,166 f
<i>Auprès de banques</i>	1,066 f	1,013 f	1,049 f	1,056 f	1,056 f
<i>Auprès d'autres</i>	1,003 f	1,021 f	1,083 f	1,096 f	1,110 f
<i>Acceptations bancaires et papier</i>	362	487	406	413	413
<i>Obligations</i>	794	823	839	858	864
<i>Hypothèques</i>	2,700 d	2,788 d	2,850 d	2,911 d	2,928 d
Impôt sur le revenu différé	48 b	56 b	68 a	69 a	67 a
Engagements des clients comme acceptations	-	-	-	-	-
Autres passifs	2,342 c	2,739 c	2,962 c	3,123 b	3,161 c
Avoir	5,709 c	5,825 c	5,889 c	5,955 c	5,953 c
Capital-actions	2,193 a	2,248 a	2,407 a	2,439 a	2,447 a
Avoir des détenteurs d'unité	-	-	-	-	-
Engagements à l'égard des assurés	-	-	-	-	-
Surplus d'apport et autres	366 a	383 a	393 b	400 a	402 b
Bénéfices non répartis	3,149 f	3,193 f	3,088 f	3,115 f	3,102 f
État des résultats					
Revenu d'exploitation	3,084 a	3,157 a	3,349 a	3,359 a	3,281 a
Ventes de biens et de services	2,685 b	2,755 b	2,917 b	2,919 b	2,859 a
Primes	-	-	-	-	-
Contreparties de rentes	-	-	-	-	-
Revenus d'intérêts chargés au compte d'opération	-	-	-	-	-
Revenus de dividendes chargés au compte d'opération	-	-	-	-	-
Gains sur la vente de titres et autres actifs	-	-	-	-	-
Autres revenus d'exploitation	398 d	401 c	431 d	439 c	422 d
Dépenses d'exploitation	2,721 b	2,825 b	2,970 b	2,953 b	2,870 b
Dépréciation, épuisement et amortissement	126 c	119 c	139 c	139 c	130 b
Sinistres aux termes de contrats d'assurance	-	-	-	-	-
Sinistres aux termes de contrats de rentes	-	-	-	-	-
Augmentation normale du passif actuariel	-	-	-	-	-
Dépenses d'intérêts chargés au compte d'opération	-	-	-	-	-
Autres dépenses d'exploitation	2,594 b	2,706 b	2,830 b	2,814 b	2,739 b
Bénéfice/perte d'exploitation	363 f	331 e	378 e	405 d	411 d
Revenus d'intérêts et dividendes	38 a	41 a	43 a	42 a	41 a
Dépenses d'intérêts sur les emprunts	107 c	103 c	114 c	114 c	111 c
Gains/pertes	9	- f	- f	4 c	- f
Bénéfice avant impôt sur le revenu	303 f	269 f	307 f	337 d	341 d
Impôt sur le revenu	89 a	95 a	110 a	104 a	100 a
Part des gains des affiliées	-4	-7	-14	-15	-15
Bénéfice avant gains extraordinaires	209 f	167 f	181 f	218 f	226 f
Gains extraordinaires	-	-	-	-	-
Bénéfice net	209 f	166 f	181 f	218 f	226 f

Tableau 24 - Soins de santé et assistance sociale

	2000 2	3	4	2001 1	2
	millions de dollars				
État de l'évolution de la situation financière					
Provenance					
Encaisse générée par l'exploitation	-75 a	569 f	433 d	354 d	345 f
Bénéfice net	207 f	166 f	181 f	218 f	226 f
Éléments non monétaires	-277 c	402 d	251 f	136 f	119 f
<i>Dépréciation, épuisement et amortissement</i>	<i>124 c</i>	<i>118 c</i>	<i>139 c</i>	<i>139 c</i>	<i>130 b</i>
<i>Impôt sur le revenu différé</i>	<i>7 a</i>	<i>3</i>	<i>4 a</i>	<i>- e</i>	<i>-</i>
<i>Fonds de roulement</i>	<i>78 a</i>	<i>16 f</i>	<i>83 c</i>	<i>6 f</i>	<i>-11 f</i>
<i>Autres éléments non monétaires</i>	<i>-488 b</i>	<i>264 f</i>	<i>23 b</i>	<i>-9 c</i>	<i>- b</i>
Transactions monétaires de la période antérieure	-5	-	-	-	-
Encaisse générée par le financement	344 c	377 f	248 a	170 b	77 f
Augmentation des dépôts	-	-	-	-	-
Emprunts auprès de banques	73 b	-52	35 c	6 f	-
Emprunts auprès des affiliées	9 f	94 f	39 d	13 b	41 f
Autres emprunts	-49 b	271 c	35 b	110 b	26
<i>Acceptations bancaires et papier</i>	<i>251</i>	<i>124</i>	<i>-80</i>	<i>6</i>	<i>-</i>
<i>Obligations</i>	<i>-47</i>	<i>28</i>	<i>16</i>	<i>18</i>	<i>6</i>
<i>Hypothèques</i>	<i>-390 a</i>	<i>93 f</i>	<i>50 d</i>	<i>66 c</i>	<i>11</i>
<i>Autres</i>	<i>137 a</i>	<i>24 b</i>	<i>48 a</i>	<i>19 a</i>	<i>7</i>
Avoir	311 c	64	137	39	9
Total, encaisse	269 f	947 e	681 b	525 b	422 b
Utilisations					
Encaisse utilisée pour des placements	6 a	343 b	123 f	80 f	47 f
Placements dans des affiliées	- a	169 b	63 f	37 f	24 f
Placements de portefeuille	-3 a	133 a	42 b	33 a	16
Prêts	9	40	18	10	6
<i>Prêts hypothécaires</i>	<i>4</i>	<i>19</i>	<i>8</i>	<i>4</i>	<i>2</i>
<i>Prêts non hypothécaires</i>	<i>5</i>	<i>21</i>	<i>9</i>	<i>5</i>	<i>3</i>
Encaisse utilisée pour immobilisations	-208 a	342 d	134 f	93 d	48 f
Encaisse utilisée pour dividendes	177	193	203	209	211
Utilisation totale de l'encaisse	-25 a	880 b	461 f	384 d	307 e
Augmentation/diminution de l'encaisse	294 d	66 f	219 a	141 e	115 d
Certains postes, désaisonnalisés (DÉS.)					
Revenu d'exploitation	3,121	3,244	3,295	3,297	3,336
Bénéfice d'exploitation	339	359	385	392	396
Bénéfice avant gains extraordinaires	187	179	197	208	204
Bénéfice net	187	179	197	208	204
Ratios Sélectionnés					
Ratio des dettes à l'avoir	1.327	1.354	1.366	1.369	1.385
Marge bénéficiaire	10.9%	11.1%	11.7%	11.9%	11.9%
Rendement de l'avoir	13.1%	12.3%	13.4%	14.0%	13.7%
Rendement des capitaux employés	8.0%	7.3%	7.8%	8.1%	7.9%
Variation en pourcentage de certains postes					
Revenu d'exploitation (DÉS.)	0.1%	3.9%	1.6%	0.1%	1.2%
Dépenses d'exploitation (DÉS.)	1.3%	3.7%	0.9%	-0.2%	1.2%
Bénéfice d'exploitation (DÉS.)	-8.3%	5.9%	7.2%	1.7%	0.9%

Tableau 25 - Arts, spectacles et loisirs

	2000 2	3	4	2001 1	2
	millions de dollars				
Bilan					
Actifs	7,461 a	7,525 a	7,978 d	8,299 c	8,810 c
Encaisse et dépôts	604 b	617 b	642 a	652 a	668 a
Comptes débiteurs et revenu couru	609 b	612 b	615 a	632 a	692 a
Stocks	176 d	181 c	185 b	191 b	282 a
Placements et comptes auprès des affiliées	1,772	1,812	1,860	1,898	1,964
Placements de portefeuille	281	277	285	296	293
Prêts	180	181	185	191	191
<i>Hypothécaires</i>	90	91	95	97	99
<i>Non hypothécaires</i>	89	89	90	93	92
Provision pour pertes sur placements et prêts	-	-	-	-	-
Engagements des clients comme acceptations	-	-	-	-	-
Immobilisations, nettes	3,228 c	3,263 c	3,464 f	3,722 e	3,789 e
Autres actifs	609 a	578 a	738	715 a	928 a
Passifs	6,220 c	6,268 c	6,806 d	7,049 d	7,341 d
Dépôts	-	-	-	-	-
Passif actuariel des assureurs	-	-	-	-	-
Comptes créditeurs et exigibilités courues	1,086 a	1,058 a	1,084 a	1,112 a	1,169 a
Emprunts et comptes auprès des affiliées	1,374 f	1,354 f	1,631 f	1,760 f	1,842 f
Emprunts	2,524 b	2,622 a	2,726 c	2,826 c	2,931 c
<i>Emprunts et découverts</i>	<i>1,668 b</i>	<i>1,781 b</i>	<i>1,736</i>	<i>1,832</i>	<i>1,877</i>
<i>Auprès de banques</i>	<i>987 a</i>	<i>1,093</i>	<i>1,119</i>	<i>1,140</i>	<i>1,149</i>
<i>Auprès d'autres</i>	<i>681 d</i>	<i>688 d</i>	<i>616</i>	<i>692</i>	<i>728</i>
<i>Acceptations bancaires et papier</i>	<i>55</i>	<i>40</i>	<i>61</i>	<i>42</i>	<i>99</i>
<i>Obligations</i>	<i>321</i>	<i>323</i>	<i>332</i>	<i>342</i>	<i>338</i>
<i>Hypothèques</i>	<i>478 f</i>	<i>476 f</i>	<i>596 f</i>	<i>608 f</i>	<i>614 f</i>
Impôt sur le revenu différé	124	127	129	125	153
Engagements des clients comme acceptations	-	-	-	-	-
Autres passifs	1,110 b	1,105 d	1,234 a	1,223 a	1,244 b
Avoir	1,240 d	1,256 d	1,172 a	1,250 a	1,469 a
Capital-actions	2,049 d	2,051 d	1,837 a	1,805 a	1,999 a
Avoir des détenteurs d'unité	-	-	-	-	-
Engagements à l'égard des assurés	-	-	-	-	-
Surplus d'apport et autres	136	137	144	174	300
Bénéfices non répartis	-944 d	-932 d	-810 b	-729 d	-830 d
État des résultats					
Revenu d'exploitation	1,103 b	978 a	924 c	1,209 c	1,281 b
Ventes de biens et de services	972 b	877 a	841 c	1,106 c	1,174 b
Primes	-	-	-	-	-
Contreparties de rentes	-	-	-	-	-
Revenus d'intérêts chargés au compte d'opération	-	-	-	-	-
Revenus de dividendes chargés au compte d'opération	-	-	-	-	-
Gains sur la vente de titres et autres actifs	-	-	-	-	-
Autres revenus d'exploitation	130 a	101 a	82 a	102 a	106 a
Dépenses d'exploitation	993 a	896 a	865 b	1,121 b	1,177 b
Dépréciation, épuisement et amortissement	54 b	46 c	45 b	59 a	63 a
Sinistres aux termes de contrats d'assurance	-	-	-	-	-
Sinistres aux termes de contrats de rentes	-	-	-	-	-
Augmentation normale du passif actuariel	-	-	-	-	-
Dépenses d'intérêts chargés au compte d'opération	-	-	-	-	-
Autres dépenses d'exploitation	939 a	850 a	820 b	1,061 b	1,113 b
Bénéfice/perte d'exploitation	109 d	82 c	59 f	88 e	104 e
Revenus d'intérêts et dividendes	9 a	8 a	8	9	9
Dépenses d'intérêts sur les emprunts	50 b	49 b	50 c	60 c	61 b
Gains/pertes	-	-	4	2	-
Bénéfice avant impôt sur le revenu	69 e	39 d	21 f	39 f	52 f
Impôt sur le revenu	-6	-5	-11	-8	-8
Part des gains des affiliées	-	-	-	-	-
Bénéfice avant gains extraordinaires	75 e	45 e	32 f	47 f	60 f
Gains extraordinaires	-	-	-	-	-
Bénéfice net	75 e	45 e	32 f	47 f	60 f

Tableau 25 - Arts, spectacles et loisirs

	2000 2	3	4	2001 1	2
	millions de dollars				
État de l'évolution de la situation financière					
Provenance					
Encaisse générée par l'exploitation	131 d	65 f	7 d	110 f	115 a
Bénéfice net	75 e	45 e	35 f	47 f	54 f
Éléments non monétaires	46 f	27 f	-20 a	61 f	74 f
<i>Dépréciation, épuisement et amortissement</i>	<i>54 b</i>	<i>46 c</i>	<i>44 b</i>	<i>59 a</i>	<i>57 a</i>
<i>Impôt sur le revenu différé</i>	<i>2</i>	<i>-</i>	<i>1</i>	<i>-</i>	<i>-</i>
<i>Fonds de roulement</i>	<i>41 b</i>	<i>-29 a</i>	<i>7 f</i>	<i>1</i>	<i>-11 a</i>
<i>Autres éléments non monétaires</i>	<i>-51 d</i>	<i>10 f</i>	<i>-74 a</i>	<i>1 f</i>	<i>27 f</i>
Transactions monétaires de la période antérieure	9 f	-7	-6 a	-	-12
Encaisse générée par le financement	-47 f	96 d	234 b	218 b	-35 f
Augmentation des dépôts	-	-	-	-	-
Emprunts auprès de banques	-37 a	102 a	29	20	-
Emprunts auprès des affiliées	-4 a	5 a	62	129 b	-32 b
Autres emprunts	15 d	-19 f	34 f	78 b	-5 d
<i>Acceptations bancaires et papier</i>	<i>1</i>	<i>-14</i>	<i>1</i>	<i>-18</i>	<i>-</i>
<i>Obligations</i>	<i>-</i>	<i>1</i>	<i>9</i>	<i>9</i>	<i>-3</i>
<i>Hypothèques</i>	<i>-4 f</i>	<i>-3 f</i>	<i>-1 f</i>	<i>12 f</i>	<i>- f</i>
<i>Autres</i>	<i>19 e</i>	<i>-2 e</i>	<i>25</i>	<i>75</i>	<i>-1</i>
Avoir	-20 f	8 f	108	-10	2
Total, encaisse	84 f	162 a	242 a	328 a	79 a
Utilisations					
Encaisse utilisée pour des placements	-8	16	78	53	-
Placements dans des affiliées	-11	19	63	37	3
Placements de portefeuille	3	-3	8	10	-2
Prêts	-	-	6	5	-2
<i>Prêts hypothécaires</i>	<i>-</i>	<i>-</i>	<i>3</i>	<i>2</i>	<i>-1</i>
<i>Prêts non hypothécaires</i>	<i>-</i>	<i>-</i>	<i>2</i>	<i>2</i>	<i>-</i>
Encaisse utilisée pour immobilisations	25 f	51 a	112 a	258 a	9 a
Encaisse utilisée pour dividendes	45	36	40	36	36
Utilisation totale de l'encaisse	61 f	105 a	231 a	347 a	44 a
Augmentation/diminution de l'encaisse	22 f	57 a	11 a	-19 a	35 d
Certains postes, désaisonnalisés (DÉS.)					
Revenu d'exploitation	1,000	1,082	945	1,176	1,176
Bénéfice d'exploitation	62	105	12	137	71
Bénéfice avant gains extraordinaires	51	21	34	88	40
Bénéfice net	51	21	34	88	40
Ratios Sélectionnés					
Ratio des dettes à l'avoir	3.143	3.163	3.719	3.668	3.250
Marge bénéficiaire	6.2%	9.8%	1.4%	11.7%	6.1%
Rendement de l'avoir	16.7%	6.9%	11.9%	28.3%	11.0%
Rendement des capitaux employés	7.0%	4.7%	5.1%	9.2%	5.6%
Variation en pourcentage de certains postes					
Revenu d'exploitation (DÉS.)	-13.8%	8.1%	-12.7%	24.5%	0.0%
Dépenses d'exploitation (DÉS.)	-10.1%	4.0%	-4.5%	11.4%	6.4%
Bénéfice d'exploitation (DÉS.)	-47.1%	70.4%	-87.9%	979.3%	-48.4%

Tableau 26 - Hébergement et services de restauration

	2000			2001	
	2	3	4	1	2
	millions de dollars				
Bilan					
Actifs	30,514 b	30,441 b	30,923 b	32,884 b	32,359 b
Encaisse et dépôts	1,749 d	1,691 d	1,603 c	1,578 c	1,554 c
Comptes débiteurs et revenu couru	1,081 b	1,138 c	1,125 c	1,235 c	1,313 c
Stocks	856 d	888 d	847 d	849 d	851 d
Placements et comptes auprès des affiliées	4,124 b	4,141 b	4,211 b	4,915 b	4,880 b
Placements de portefeuille	531 f	535 f	521 f	534 f	532 f
Prêts	648 f	566 a	564 a	563 a	574 d
<i>Hypothécaires</i>	335	331	332	333	332
<i>Non hypothécaires</i>	313 f	234 f	232 f	230 f	241 f
Provision pour pertes sur placements et prêts	-	-	-	-	-
Engagements des clients comme acceptations	-	-	-	-	-
Immobilisations, nettes	18,667 b	18,558 b	19,167 b	20,124 b	19,704 b
Autres actifs	2,856 c	2,920 c	2,881 c	3,081 c	2,947 c
Passifs	23,550 c	24,746 c	25,756 c	27,864 c	27,594 c
Dépôts	-	-	-	-	-
Passif actuariel des assureurs	-	-	-	-	-
Comptes créditeurs et exigibilités courues	3,892 d	3,877 d	3,779 d	3,792 d	3,775 d
Emprunts et comptes auprès des affiliées	8,011 b	7,880 c	8,203 b	8,919 b	8,879 b
Emprunts	10,976 d	10,906 d	10,731 d	11,144 d	10,716 d
<i>Emprunts et découverts</i>	5,004 e	4,909 f	4,490 f	4,796 f	4,579 f
<i>Auprès de banques</i>	2,202 f	2,187 f	2,236 f	2,541 f	2,351 f
<i>Auprès d'autres</i>	2,801 f	2,722 f	2,254 f	2,254 f	2,227 f
<i>Acceptations bancaires et papier</i>	642	661	708	713	588
<i>Obligations</i>	2,686 f	2,683 f	2,632 f	2,711 f	2,645 f
<i>Hypothèques</i>	2,643 c	2,652 c	2,899 d	2,923 d	2,902 d
Impôt sur le revenu différé	127 e	174 d	75 f	18 f	12 f
Engagements des clients comme acceptations	-	-	-	-	-
Autres passifs	542 f	1,907 f	2,966 f	3,990 f	4,210 f
Avoir	6,963 c	5,694 c	5,167 c	5,019 c	4,764 c
Capital-actions	6,248 c	6,293 c	6,348 c	6,862 c	6,705 b
Avoir des détenteurs d'unité	-	-	-	-	-
Engagements à l'égard des assurés	-	-	-	-	-
Surplus d'apport et autres	535 f	535 f	544 f	801 e	740 e
Bénéfices non répartis	180 f	-1,133 f	-1,726 f	-2,644 f	-2,681 f
État des résultats					
Revenu d'exploitation	10,696 b	9,587 b	8,837 c	8,630 c	9,577 c
Ventes de biens et de services	9,737 b	8,699 c	7,952 d	7,790 c	8,688 c
Primes	-	-	-	-	-
Contreparties de rentes	-	-	-	-	-
Revenus d'intérêts chargés au compte d'opération	-	-	-	-	-
Revenus de dividendes chargés au compte d'opération	-	-	-	-	-
Gains sur la vente de titres et autres actifs	-	-	-	-	-
Autres revenus d'exploitation	958 e	887 d	885 c	840 e	889 e
Dépenses d'exploitation	10,380 b	10,100 c	9,411 d	8,991 c	9,373 c
Dépréciation, épuisement et amortissement	528 c	503 c	464 c	431 b	415 c
Sinistres aux termes de contrats d'assurance	-	-	-	-	-
Sinistres aux termes de contrats de rentes	-	-	-	-	-
Augmentation normale du passif actuariel	-	-	-	-	-
Dépenses d'intérêts chargés au compte d'opération	-	-	-	-	-
Autres dépenses d'exploitation	9,852 b	9,596 c	8,946 d	8,559 c	8,958 c
Bénéfice/perte d'exploitation	316 e	-513 d	-573 e	-360 d	203 d
Revenus d'intérêts et dividendes	43 b	41 b	36 b	59 c	62 e
Dépenses d'intérêts sur les emprunts	453 e	418 e	363 c	351 e	334 b
Gains/pertes	4 d	3 c	18 f	33 e	13 a
Bénéfice avant impôt sur le revenu	-89 f	-887 f	-882 f	-618 f	-54 e
Impôt sur le revenu	256 f	281 f	208 f	234 e	226 e
Part des gains des affiliées	3	4	-	1	7
Bénéfice avant gains extraordinaires	-341 f	-1,164 f	-1,090 f	-851 f	-273 e
Gains extraordinaires	-	-	-	-	-
Bénéfice net	-341 f	-1,164 f	-1,090 f	-851 f	-273 e

Tableau 26 - Hébergement et services de restauration

	2000 2	3	4	2001 1	2
	millions de dollars				
État de l'évolution de la situation financière					
Provenance					
Encaisse générée par l'exploitation	106 f	580 f	253 f	96 d	642 c
Bénéfice net	-328 f	-1,167 f	-1,101 f	-851 f	-276 e
Éléments non monétaires	431 e	1,752 f	1,364 f	960 c	921 f
<i>Dépréciation, épuisement et amortissement</i>	522 c	502 c	460 c	431 b	409 c
<i>Impôt sur le revenu différé</i>	-19 c	- f	-12 f	89 a	-7 a
<i>Fonds de roulement</i>	23 f	-100 f	-52 f	-254 d	-29 f
<i>Autres éléments non monétaires</i>	-94 e	1,350 f	968 f	694 c	548 f
Transactions monétaires de la période antérieure	3 f	-4 a	-9 f	-12 f	-2 b
Encaisse générée par le financement	-111 c	45 f	342 f	2,130 a	-25 e
Augmentation des dépôts	-	-	-	-	-
Emprunts auprès de banques	-77 f	-41 f	96 f	274 d	15 a
Emprunts auprès des affiliées	395 a	-16 f	300 e	903 a	22 f
Autres emprunts	-500 d	-2 f	-116 f	233 a	-132 d
<i>Acceptations bancaires et papier</i>	-50	-12	-9	4	-124
<i>Obligations</i>	-144 f	13 f	30 f	11 f	-
<i>Hypothèques</i>	-259 a	-13 f	275 f	209 a	8 f
<i>Autres</i>	-45 f	10 f	-413 f	7 f	-15 a
Avoir	70 d	106 d	61 f	718 b	69 e
Total, encaisse	-5 f	625 f	596 f	2,226 a	617 f
Utilisations					
Encaisse utilisée pour des placements	135 b	33 f	48 f	697 d	27 f
Placements dans des affiliées	184 b	136 f	65 f	682 d	19 f
Placements de portefeuille	-22 f	- f	-15 f	15 a	-1 e
Prêts	-26 f	-103 f	-1 a	- b	9 f
<i>Prêts hypothécaires</i>	-16	-3	-	-	-
<i>Prêts non hypothécaires</i>	-9 f	-99 f	-2 f	-1 f	10 f
Encaisse utilisée pour immobilisations	-570 f	-14 f	329 f	1,241 a	-7 f
Encaisse utilisée pour dividendes	188	109	115	141 f	148 a
Utilisation totale de l'encaisse	-246 e	128 f	492 e	2,080 a	168 f
Augmentation/diminution de l'encaisse	240 e	497 f	103 f	146 d	449 f
Certains postes, désaisonnalisés (DÉS.)					
Revenu d'exploitation	10,195	9,608	9,076	8,856	9,021
Bénéfice d'exploitation	288	-380	-561	-414	7
Bénéfice avant gains extraordinaires	-275	-1,063	-1,222	-815	-286
Bénéfice net	-275	-1,063	-1,222	-815	-286
Ratios Sélectionnés					
Ratio des dettes à l'avoir	2.727	3.299	3.664	3.997	4.113
Marge bénéficiaire	2.8%	-4.0%	-6.2%	-4.7%	0.1%
Rendement de l'avoir	-15.8%	-74.7%	-94.7%	-65.0%	-24.1%
Rendement des capitaux employés	1.3%	-11.8%	-15.3%	-8.3%	-1.1%
Variation en pourcentage de certains postes					
Revenu d'exploitation (DÉS.)	-2.0%	-5.7%	-5.5%	-2.4%	1.9%
Dépenses d'exploitation (DÉS.)	1.4%	0.8%	-3.5%	-3.8%	-2.8%
Bénéfice d'exploitation (DÉS.)	-54.6%	-231.9%	-47.4%	26.2%	101.8%

Tableau 27 - Autres services, sauf les administrations publiques

	2000 2	3	4	2001 1	2
	millions de dollars				
Bilan					
Actifs	24,972 a	25,692 a	26,269 a	26,177 a	26,448 a
Encaisse et dépôts	1,467 a	1,497 a	1,584 b	1,593 b	1,611 b
Comptes débiteurs et revenu couru	3,900 a	4,097 a	4,209 a	4,252 a	4,254 a
Stocks	4,442 a	4,616 b	4,805 a	4,829 b	4,855 b
Placements et comptes auprès des affiliées	1,389 a	1,403 a	1,447 a	1,383 b	1,347 b
Placements de portefeuille	651 f	663 f	672 f	657 f	687 f
Prêts	341 f	350 d	359 b	354 c	355 c
<i>Hypothécaires</i>	172 f	175 f	181 c	177 f	178 f
<i>Non hypothécaires</i>	168	174	177	177	177
Provision pour pertes sur placements et prêts	-	-	-	-	-
Engagements des clients comme acceptations	-	-	-	-	-
Immobilisations, nettes	7,889 a	8,046 a	8,104 a	8,031 a	8,033 a
Autres actifs	4,889 a	5,018 a	5,085 a	5,075 a	5,302 a
Passifs	18,696 a	19,135 a	19,541 a	19,346 a	19,352 a
Dépôts	-	-	-	-	-
Passif actuariel des assureurs	-	-	-	-	-
Comptes créditeurs et exigibilités courues	3,740 a	3,907 a	4,120 a	4,043 a	4,023 a
Emprunts et comptes auprès des affiliées	3,456 b	3,560 b	3,602 c	3,549 c	3,406 d
Emprunts	5,008 a	5,141 a	5,320 b	5,301 b	5,472 c
<i>Emprunts et découverts</i>	3,414 b	3,517 b	3,590 b	3,561 b	3,737 d
<i>Auprès de banques</i>	1,863 a	1,903 a	1,941 a	1,910 a	2,090 d
<i>Auprès d'autres</i>	1,550 f	1,614 e	1,649 f	1,650 f	1,647 f
<i>Acceptations bancaires et papier</i>	143	145	223	247	241
<i>Obligations</i>	701 c	712 c	730 b	729 b	729 c
<i>Hypothèques</i>	750 b	765 b	775 b	762 c	763 c
Impôt sur le revenu différé	385 a	404 a	407 a	397 a	376 a
Engagements des clients comme acceptations	-	-	-	-	-
Autres passifs	6,104 a	6,122 a	6,090 a	6,054 a	6,073 a
Avoir	6,276 a	6,557 b	6,727 b	6,830 b	7,096 b
Capital-actions	3,411 a	3,542 a	3,579 a	3,586 a	3,657 a
Avoir des détenteurs d'unité	-	-	-	-	-
Engagements à l'égard des assurés	-	-	-	-	-
Surplus d'apport et autres	340 a	335 a	346 a	325 a	361 a
Bénéfices non répartis	2,524 c	2,679 d	2,801 e	2,918 f	3,077 f
État des résultats					
Revenu d'exploitation	7,094 a	7,074 a	7,254 a	7,326 a	7,719 a
Ventes de biens et de services	6,798 a	6,777 a	6,973 a	7,057 a	7,430 a
Primes	-	-	-	-	-
Contreparties de rentes	-	-	-	-	-
Revenus d'intérêts chargés au compte d'opération	-	-	-	-	-
Revenus de dividendes chargés au compte d'opération	-	-	-	-	-
Gains sur la vente de titres et autres actifs	-	-	-	-	-
Autres revenus d'exploitation	296 b	296 c	280 d	269 d	288 d
Dépenses d'exploitation	6,718 a	6,646 a	6,799 a	6,912 a	7,255 a
Dépréciation, épuisement et amortissement	184 a	181 a	185 a	180 a	189 b
Sinistres aux termes de contrats d'assurance	-	-	-	-	-
Sinistres aux termes de contrats de rentes	-	-	-	-	-
Augmentation normale du passif actuariel	-	-	-	-	-
Dépenses d'intérêts chargés au compte d'opération	-	-	-	-	-
Autres dépenses d'exploitation	6,534 a	6,464 a	6,614 a	6,731 a	7,065 a
Bénéfice/perte d'exploitation	375 a	427 b	454 a	414 a	464 b
Revenus d'intérêts et dividendes	21 d	22 d	23 e	22 e	23 f
Dépenses d'intérêts sur les emprunts	105 a	103 a	109 a	103 a	108 b
Gains/pertes	-2 a	-5 b	-10	7	-
Bénéfice avant impôt sur le revenu	289 a	342 b	357 a	340 a	379 b
Impôt sur le revenu	89 a	96 b	120 b	127 b	141 b
Part des gains des affiliées	2	5	4	4	-
Bénéfice avant gains extraordinaires	202 a	251 b	242 a	217 a	238 b
Gains extraordinaires	-	-	-	-	-
Bénéfice net	202 a	251 b	242 a	217 a	238 b

Tableau 27 - Autres services, sauf les administrations publiques

	2000 2	3	4	2001 1	2
	millions de dollars				
État de l'évolution de la situation financière					
Provenance					
Encaisse générée par l'exploitation	281 e	171 b	253 f	155 a	101 f
Bénéfice net	202 a	253 b	242 a	217 a	237 b
Éléments non monétaires	89 f	-86 a	25 d	-59 b	-135 a
<i>Dépréciation, épuisement et amortissement</i>	184 a	180 a	185 a	180 a	189 b
<i>Impôt sur le revenu différé</i>	6 c	7 c	-1 a	-1 a	4 a
<i>Fonds de roulement</i>	-105 f	-114 b	-18 b	-154 f	-60 f
<i>Autres éléments non monétaires</i>	4 a	-159 a	-139 d	-84 c	-268 b
Transactions monétaires de la période antérieure	-10 a	4 e	-14	-2 c	-
Encaisse générée par le financement	346 c	202 c	220 a	-55 d	198 f
Augmentation des dépôts	-	-	-	-	-
Emprunts auprès de banques	69 f	29 f	34 d	-20 b	185 f
Emprunts auprès des affiliées	99 f	47 e	110 a	-44 e	1 c
Autres emprunts	125 f	53 f	41 a	7 f	-12 a
<i>Acceptations bancaires et papier</i>	3	2	-17	15	1
<i>Obligations</i>	25 a	11 f	15 b	4 f	-5 b
<i>Hypothèques</i>	14 f	11 f	9 a	-11 a	-2 f
<i>Autres</i>	82 f	27 f	34 a	-1 f	-7 b
Avoir	51 e	72 a	33 a	1 d	23 a
Total, encaisse	627 d	373 f	474 d	99 f	299 f
Utilisations					
Encaisse utilisée pour des placements	88 b	30 d	52 a	-82 a	106 e
Placements dans des affiliées	49 a	9 a	41 a	-67 a	99 b
Placements de portefeuille	23 d	10 b	6 b	-9 d	5 f
Prêts	15 f	9 a	5 d	-4 a	- e
<i>Prêts hypothécaires</i>	8 f	3 a	2 f	-4 a	- f
<i>Prêts non hypothécaires</i>	6	6	2	-	-
Encaisse utilisée pour immobilisations	183 f	103 d	72 f	-57 b	102 f
Encaisse utilisée pour dividendes	154	129 f	141 a	130 f	139 f
Utilisation totale de l'encaisse	426 d	263 d	266 c	-9 a	347 f
Augmentation/diminution de l'encaisse	201 d	110 f	207 d	108 c	-48 b
Certains postes, désaisonnalisés (DÉS.)					
Revenu d'exploitation	6,703	7,187	7,347	7,443	7,352
Bénéfice d'exploitation	354	438	450	423	444
Bénéfice avant gains extraordinaires	210	263	237	201	246
Bénéfice net	210	263	237	201	246
Ratios Sélectionnés					
Ratio des dettes à l'avoir	1.349	1.327	1.326	1.296	1.251
Marge bénéficiaire	5.3%	6.1%	6.1%	5.7%	6.1%
Rendement de l'avoir	13.4%	16.1%	14.1%	11.8%	13.9%
Rendement des capitaux employés	7.5%	8.7%	7.9%	7.2%	8.0%
Variation en pourcentage de certains postes					
Revenu d'exploitation (DÉS.)	-12.0%	7.2%	2.2%	1.3%	-1.2%
Dépenses d'exploitation (DÉS.)	-11.4%	6.3%	2.2%	1.8%	-1.6%
Bénéfice d'exploitation (DÉS.)	-21.4%	23.7%	2.8%	-6.1%	5.1%

DESCRIPTION DES DONNÉES

Révision des Statistiques financières trimestrielles des entreprises

À partir du premier trimestre de 1999, on a apporté des changements considérables à l'Enquête trimestrielle sur les statistiques financières des entreprises, qui influent sur la comparabilité et la continuité chronologique de ces statistiques. Les analystes de données sont avisés que la présentation des statistiques repose désormais sur le Système de classification des industries de l'Amérique du Nord (SCIAN Canada 1997) qui diffère de façon marquée de la Classification type des industries pour compagnies et entreprises (CTI-C) de 1980 utilisée auparavant. Des modifications ont aussi été apportées à certains aspects méthodologiques de l'enquête.

Bien que ces modifications aient amélioré la qualité et la fiabilité des statistiques, elles influent sur la capacité des utilisateurs d'établir des liens entre les données et de comparer les nouvelles données aux données antérieures obtenues par l'ancienne méthode basée sur la CTI-C.

Les données chronologiques établies à partir du SCIAN Canada 1997 pour la période allant de 1988 à 1998 sont disponibles dans CANSIM. La série précédente basée sur la CTI-C se termine au quatrième trimestre de 1998.

Révision du traitement des sociétés d'investissement et de portefeuille (SCIAN 55 et partie du SCIAN 5239)

À compter du premier trimestre de la diffusion de 1999, la branche *Sociétés d'investissement et de portefeuille* auparavant classée selon la CTI-C (CTI-C 6216 et 6239) a été divisée en diverses branches établies à partir du SCIAN Canada 1997 (SCIAN). Les sociétés de portefeuille ont été classées dans le SCIAN 55, *Gestion de sociétés et d'entreprises*. Les sociétés d'investissement ont été incluses dans le SCIAN 5239 *Autres activités d'investissements financiers* (code 523B au niveau III, 164 catégories, qui comprend également d'autres activités financières comme les bourses de valeurs mobilières et de marchandises et autres activités d'investissements financiers).

La branche basée sur l'ancienne CTI-C pour les sociétés d'investissement et de portefeuille n'a pas été incluse dans les totaux des branches d'activité de l'Enquête trimestrielle sur les statistiques financières des entreprises. Selon le SCIAN, les sociétés d'investissement et de portefeuille sont comprises dans les totaux des branches.

Toutefois, le SCIAN 55 ne comprend pas toutes les données sur les sociétés de portefeuille dans l'économie canadienne. Bon nombre de sociétés de portefeuille sont regroupées avec d'autres composantes d'une entreprise et

classées selon la fonction SCIAN dominante, comme il est déterminé par les règles de classification du Registre des entreprises. (Il s'agit d'un système semblable à l'ancien système de classification de la CTI-C étant donné que ce ne sont pas toutes les sociétés de portefeuille qui sont comprises dans les Sociétés d'investissement et de portefeuille, CTI-C 6216 et CTI-C 6239).

Les groupes de sociétés considérés comme une seule entreprise statistique devraient habituellement faire rapport à l'Enquête trimestrielle sur les statistiques financières des entreprises comme une seule unité consolidée. L'entreprise et la société de portefeuille mère seraient classées ensemble dans la branche dominante du SCIAN et pas nécessairement dans le SCIAN 55.

Lorsqu'il est déterminé que plus d'une entreprise statistique existe au sein d'un groupe de sociétés, le Registre des entreprises peut classer la composante société de portefeuille de cette entité dans le SCIAN 55, et les autres opérations seraient classées dans le SCIAN selon leur fonction dominante.

Les sociétés de portefeuille qui détiennent des intérêts dans d'autres sociétés de portefeuille ou qui détiennent des intérêts dans des filiales étrangères, seraient toujours classées dans le SCIAN 55 (le regroupement des opérations étrangères n'est pas autorisé aux fins de l'Enquête trimestrielle sur les statistiques financières des entreprises).

Description et utilisation des données

Les données recueillies dans l'Enquête trimestrielle sur les statistiques financières des entreprises (SFT) sont composées des états financiers généralement préparés par les entreprises constituées en personne morale pour déclarer leur situation financière et leurs résultats. Les données portent sur l'actif, le passif et les capitaux propres figurant dans un bilan trimestriel. En outre, les éléments de revenus et de dépenses, tels qu'ils sont indiqués dans l'état des résultats trimestriel, ainsi que d'autres éléments supplémentaires, sont recueillis dans l'enquête trimestrielle.

Les renseignements recueillis dans le cadre de l'Enquête trimestrielle sur les statistiques financières des entreprises procurent des données servant à deux grandes applications. Il s'agit d'abord de déterminer la situation financière et les résultats des entreprises constituées en personne morale par regroupements de branches. C'est là le thème principal de la présente publication. Cette application est analogue à celle que les gestionnaires, les investisseurs et les prêteurs font des états financiers de chacune des entreprises. Les statistiques sont utilisées par une vaste gamme d'économistes et d'analystes de l'industrie, notamment les organismes de réglementation fédéraux et provinciaux qui surveillent les établissements financiers et autres au

Canada. Ces renseignements sont également un élément essentiel servant à la mesure des bénéfices des sociétés et des provisions pour consommation de capital dans le Système canadien de comptabilité nationale (SCCN).

La deuxième grande application, ce sont les renseignements fournis sur les avoirs financiers et les opérations financières dans les comptes sectoriels du SCCN. Ce sont les Comptes du bilan national et les Comptes des flux financiers. Dans le SCCN, l'économie nationale est subdivisée en plusieurs secteurs, dont le secteur des entreprises autres que financières, le secteur des entreprises financières, le secteur public, ainsi que le secteur des particuliers et des entreprises individuelles, ce qui comprend les établissements sans but lucratif au service des ménages. Les données de l'enquête trimestrielle (servant à préparer cette publication) sont combinées avec des renseignements supplémentaires pour le secteur des entreprises et d'autres secteurs pour produire des comptes complets englobant toute l'économie qui illustrent la création et la distribution du patrimoine, de même que le financement de l'activité économique. Cela est rendu possible grâce à la présentation de nombreux détails sur les établissements financiers dans le cadre des comptes sectoriels

En outre, les flux financiers et la position courante entre les résidents canadiens et les non-résidents sont mesurés dans *la Balance des paiements internationaux du Canada* et dans *le Bilan des investissements internationaux du Canada*, respectivement. Ces deux publications se fondent sur les données d'enquête trimestrielle pour mesurer l'activité financière des entreprises auprès des non-résidents.

Fréquence et période de référence

Les données sont trimestrielles. Il s'agit de couvrir une période de référence civile (c.-à-d. les trimestres se terminant en mars, en juin, en septembre ou en décembre).

Cependant, les données recueillies pour chaque entreprise couvrent les trimestres d'exercice (qui peuvent ne pas coïncider avec les trimestres civils). Pour produire les estimations correspondant à un trimestre civil, on associe les données de chaque entreprise à différents trimestres d'exercice. Pour obtenir les estimations de la période civile, on inclut tous les trimestres financiers se terminant dans le trimestre civil. Par exemple, les estimations pour le deuxième trimestre comprennent tous les trimestres financiers se terminant en avril, mai ou juin (voir le tableau 1).

Champ d'observation

L'économie nationale comprend les secteurs des entreprises financières et non financières, le secteur public, ainsi que le secteur des particuliers et des entreprises individuelles, ce qui comprend les établissements sans but lucratif au service des ménages. La présente publication porte sur les entreprises constituées des secteurs des entreprises financières et non financières. Les entreprises commerciales contrôlées par les administrations sont exclues de l'Enquête trimestrielle sur les statistiques financières des entreprises et elles sont observées par la Division des institutions publiques de Statistique Canada. Les entreprises sans but lucratif sont également exclues de cette enquête.

Unité statistique

Pour le rassemblement des statistiques, Statistique Canada a établi une structure hiérarchique d'unités pour chaque entreprise. Les quatre unités statistiques types qui sont utilisées sont énumérées dans l'ordre descendant ci-après :

- Entreprise
- Compagnie
- Établissement
- Emplacement

Tableau 1

Trimestre civil de publication	Trimestres d'exercice inclus se terminant en :		
Premier	janvier	février	mars
Deuxième	avril	mai	juin
Troisième	juillet	août	septembre
Quatrième	octobre	novembre	décembre

L'unité statistique utilisée dans l'Enquête trimestrielle sur les statistiques financières est l'entreprise. L'entreprise se définit comme suit : regroupement d'activités, sous une même propriété et un même contrôle, pour lequel une série d'états financiers consolidés sont produits annuellement.

Dans le cas d'entreprises simples, l'entreprise et l'établissement sont une seule et même entité et les deux sont classés dans la même branche. Il existe toutefois de nombreuses entreprises multiétablissements dont les établissements peuvent appartenir à une ou plusieurs branches. Ces entreprises sont classées dans la branche prédominante de leurs établissements.

À signaler que les données du SCIAN Canada rassemblées selon l'entreprise ne peuvent être directement comparées avec les données du SCIAN Canada établies selon l'établissement.

Concepts, définitions et méthodes comptables

Les concepts et les définitions pour la plupart des entreprises sont fondés sur les lignes directrices de l'Institut canadien des comptables agréés. Les entreprises réglementées peuvent adopter des méthodes et des définitions établies par les organismes de réglementation. Cependant, ces méthodes sont généralement semblables aux principes comptables généralement reconnus (PCGR) de l'Institut canadien des comptables agréés.

Champ d'application

Les données financières présentées dans cette publication sont celles qui figurent dans les comptes et les états suivants :

- Bilan
- État des résultats
- État de l'évolution de la situation financière

Bien qu'ils ne figurent pas dans la présente publication, d'autres éléments d'information sont disponibles pour certaines entreprises sur demande.

Classification et présentation de l'information financière

Il n'existe pas de classification normalisée et généralement reconnue de l'information financière. C'est pourquoi nous avons dû en établir une pour la présenter uniformément pour toutes les entreprises. La présentation des éléments financiers dans la présente publication a été quelque peu condensée pour qu'il y ait uniformité pour toutes les branches d'activité. D'autres données financières sont disponibles sur demande.

Classification des branches d'activité

Depuis le premier trimestre de 1999, l'Enquête trimestrielle sur les statistiques financières des entreprises est fondée sur le Système de classification des industries de l'Amérique du Nord (SCIAN Canada 1997). Avant le premier trimestre de 1999, c'est la Classification type des industries pour compagnies et entreprises (CTI-C 1980) qui était utilisée.

Le SCIAN a été élaboré par les organismes statistiques du Canada, du Mexique et des États-Unis pour qu'il y ait un cadre uniforme servant à la collecte, à l'analyse et à la diffusion des statistiques industrielles utilisées par les planificateurs des pouvoirs publics, par les universitaires et les chercheurs, par les entreprises, et par le public.

Le SCIAN est une classification des activités économiques axée sur les produits qui uniformise la façon dont les entreprises sont classées dans tout le Canada, le Mexique et les États-Unis. Il a été conçu principalement pour la classification de la production économique réalisée à l'échelle de l'établissement ; c'est l'activité qui contribue la plus grande valeur ajoutée qui détermine le code SCIAN pour l'établissement.

Pour déterminer quel code du SCIAN Canada 1997 doit être attribué à une entreprise statistique, il faut déterminer le code SCIAN Canada 1997 pour chaque établissement appartenant à l'entreprise statistique. Puis on attribue à l'entreprise statistique le code du SCIAN Canada 1997 qui représente la plus grande valeur ajoutée. Le système de classification du SCIAN Canada 1997 (contrairement à la CTI-C 1980) n'a pas de catégories pour les activités intégrées. Par exemple, une entreprise pétrolière peut faire de l'exploration, de l'extraction minière, du raffinage, de l'expédition et la vente au détail de produits pétroliers. Tandis que la CTI-C 1980 offrait un code de classification pour les activités pétrolières intégrées, dans le SCIAN Canada 1997 une telle entreprise est classée selon le code de cette classification relatif à l'activité qui procure la plus grande valeur ajoutée.

Le SCIAN Canada 1997 est une classification hiérarchisée détaillée comportant plus de 900 branches d'activité individuelles classées jusqu'à six chiffres. Elles sont regroupées en 20 secteurs d'activité, comme l'extraction minière, la fabrication, le commerce de gros, le commerce de détail et la construction.

Les statistiques financières trimestrielles sont disponibles aux trois niveaux de regroupement des industries du SCIAN Canada 1997. Le niveau le plus élevé, qui sert dans la présente publication, porte sur 24 catégories (voir le tableau 2), dont 17 comprennent les secteurs à deux chiffres du SCIAN Canada 1997, tandis que sept sont à un

niveau plus désagrégé. Le deuxième niveau de regroupement porte sur 58 catégories et est disponible sur demande. Le niveau le plus détaillé de regroupement porte sur 157 catégories en 1999 et de 164 catégories commençant en

2000 et il est également disponible sur demande. Le système de classification est de par sa nature hiérarchisé, de sorte que les niveaux plus détaillés de données se regroupent facilement avec les niveaux plus élevés.

Tableau 2
Niveau de regroupement de la publication

NIVEAU 1 DE REGROUPEMENT

Code de catégorie d'entreprise	Titre	Codes inclus du SCIAN Canada 1997
11	Agriculture, foresterie, pêche et chasse	11
21A	Extraction de pétrole, de gaz et de charbon	211, 2121
21B	Extraction minière, sauf l'extraction de pétrole, de gaz et de charbon	2122, 2123, 213
22	Services publics	22
23	Construction	23
31-33	Fabrication	31, 32, 33
41	Commerce de gros	41
44-45	Commerce de détail	44, 45
48-49	Transport et entreposage	48, 49
51	Industrie de l'information et industrie culturelle	51
5222	Intermédiation financière non faite par le biais de dépôts	5222
5241	Sociétés d'assurance	52411, 52412, 52413
5269	Autres fonds et instruments financiers	5269
52C	Autres intermédiaires financiers	52231, 52239, 523, 5242
52D	Intermédiation de dépôt et de crédit	5221, 52232
53	Services immobiliers et services de location et de location à bail	53
54	Services professionnels, scientifiques et techniques	54
55	Gestion de sociétés et d'entreprises	55
56	Services administratifs, services de soutien, services de gestion des déchets et services d'assainissement	56
61	Services d'enseignement	61
62	Soins de santé et assistance sociale	62
71	Arts, spectacles et loisirs	71
72	Hébergement et services de restauration	72
81	Autres services, sauf les administrations publiques	81

Exemple de classification des industries :

L'établissement d'un marchand d'automobiles qui vend des autos neuves serait classé selon le code 44111, *marchands d'automobiles neuves* du SCIAN Canada 1997. Aux fins de l'Enquête trimestrielle sur les statistiques financières des regroupements suivants :

Niveau III (164 catégories) : Groupe 4411 *Marchands d'automobiles*

Niveau II (58 catégories) : Sous-secteur 441 *Marchands de véhicules automobiles et de leurs pièces*

Niveau I (24 catégories) : Secteur 44-45 *Commerce de détail*

Calcul des estimations**Méthode statistique**

Les estimations globales proviennent de deux éléments différents. Une enquête-échantillon est menée auprès des plus grandes entreprises supérieures à une taille donnée au moyen d'un questionnaire envoyé par la poste. Les résultats sont multipliés par un facteur de pondération pour représenter l'univers dont l'échantillon a été tiré. Pour les entreprises en deçà de la taille fixée, les estimations (tirage nul) sont obtenues en appliquant une technique de régression aux données annuelles compilées à partir des états financiers de Revenu Canada. Le modèle calcule les estimations pour la portion à tirage nul de la population, en fonction des 164 catégories du niveau de regroupement III (par pays d'origine du contrôle), en utilisant les estimations basées sur la population interrogée et d'autres paramètres. La proportion de chacun des deux éléments des estimations finales (proportion visée par l'enquête et échantillon à tirage nul) varie considérablement selon le niveau de regroupement des branches d'activité. En ce qui a trait aux données sur le revenu et l'actif, la proportion représentée par l'enquête-échantillon varie de 5 % à 100 % de la population, au niveau de regroupement III.

Plan d'échantillonnage pour l'enquête-échantillon

Le Registre des entreprises (RE) de Statistique Canada est la base de sondage utilisée pour le tirage de l'échantillon - un échantillon aléatoire stratifié. Deux strates de taille différente sont utilisées pour chacun des regroupements du niveau III (164 catégories) (tirage complet et tirage partiel). Chaque regroupement est également stratifié en fonction du pays d'origine du contrôle (Canada, États-Unis ou autre pays étranger). Toutes les unités de la première strate (tirage complet) sont sélectionnées. Dans le cas de la strate inférieure (tirage partiel), le taux d'échantillonnage varie selon le regroupement, mais correspond en moyenne

à une unité sur sept. L'échantillon compte au total quelque 5 500 entreprises.

Limites des strates

Les limites des strates pour les échantillons à tirage complet, à tirage partiel et à tirage nul varient selon le regroupement des branches d'activité. Ces limites sont disponibles sur demande.

Poids de l'échantillon et imputation des réponses incomplètes et des non-réponses

Même si l'on consacre beaucoup d'efforts et de ressources à maximiser les taux de réponse, il y a toujours un élément de non-réponse dans une enquête statistique. Les données des unités qui ne répondent pas au questionnaire de la période courante sont imputées (on détermine leurs caractéristiques). On impute les nouvelles données en ajoutant un facteur de croissance aux dernières données fournies par l'unité. Ce facteur est établi en fonction des réponses au questionnaire d'enquête des unités qui sont le plus comparables à l'unité dont les données doivent être imputées.

Lorsque des données d'enquête partielles sur trois variables clés (actif total, revenus d'exploitation et bénéfices d'exploitation) sont reçues, on s'en sert pour calculer les facteurs d'imputation au niveau de l'unité. Dans le cas d'enregistrements pour lesquels il n'existe pas de données chronologiques, un système d'imputation par enregistrement donneur est utilisé. Une fois connue la taille du non-répondant, on trouve un répondant de taille analogue. L'information sur la taille se compose des trois variables clés. Si cette information n'est pas disponible, on utilise alors les données sur le revenu et l'actif tirées du Registre des entreprises. Dans le premier cas, on utilise l'enregistrement donneur pour calculer la distribution des valeurs détaillées par rapport aux trois variables clés. Dans le deuxième cas, les valeurs de l'enregistrement donneur sont copiées directement dans l'enregistrement du non-répondant. Lorsqu'il faut procéder à l'imputation par enregistrement donneur pour deux trimestres consécutifs ou plus, on ne choisit pas un nouvel enregistrement chaque fois ; on applique plutôt le facteur d'imputation aux données préalablement imputées.

On multiplie les valeurs obtenues pour les unités échantillonnées par un poids d'échantillonnage, pour obtenir des estimations pour l'ensemble de la population visée par l'enquête. Le poids d'échantillonnage se calcule à partir d'un certain nombre de facteurs, parmi lesquels figure la probabilité de sélection d'une unité dans l'échantillon.

Désaisonnalisation

L'élément saisonnier d'une série chronologique traduit les mouvements infra-annuels causés par les variations caractéristiques du climat, les congés fériés ou les autres facteurs qui réapparaissent généralement chaque année à peu près au même moment. Par la désaisonnalisation, on tente de mesurer le mouvement saisonnier dans une série chronologique et d'en éliminer l'effet sur les données observées.

La méthode de désaisonnalisation utilisée est une méthode informatisée de rapport à la moyenne mobile largement utilisée à Statistique Canada. Elle est fondée sur la Méthode II du U.S. Bureau of the Census, mais elle comporte des caractéristiques supplémentaires. Depuis le premier trimestre de 1999, la série des Statistiques financières trimestrielles est fondée sur une méthode de désaisonnalisation interpolative, laquelle consiste à recalculer les facteurs saisonniers chaque trimestre, en utilisant les données les plus récentes disponibles. Pour une description plus complète de ces fonctions, consultez *La méthode de désaisonnalisation X11ARIMA version 2000 – Fondements et le Guide de l'utilisateur*.

Les données qui ne comportent pas un degré élevé de saisonnalité ne sont pas désaisonnalisées. Dans ces cas, on utilise les données non désaisonnalisées plutôt que les données désaisonnalisées.

À partir de la publication du premier trimestre de 1999, la série financière trimestrielle est fondée sur la classification des industries du SCIAN Canada 1997 plutôt que sur la CTI-C utilisée antérieurement. Les données historiques fondées sur le SCIAN Canada 1997 ont été créées au moyen d'une table de concordance entre les anciens codes CTI-C et les nouveaux codes du SCIAN Canada 1997. Il n'existait pas avant 1998 un système fiable de codage des entreprises selon le SCIAN Canada 1997. Nous prévenons les utilisateurs que la qualité des séries rétrospectives et la désaisonnalisation qui en résulte peuvent ne pas être aussi fiables que les statistiques dérivées des résultats réels de l'enquête menée selon le SCIAN Canada 1997 à partir du premier trimestre de 1999.

Qualité des données

Il y a deux catégories d'erreurs dans les statistiques : les erreurs d'échantillonnage et les erreurs d'observation. Il y a une erreur d'échantillonnage lorsque les estimations sont établies en fonction d'un seul échantillon de l'univers et non de toutes les unités de l'univers. Ces erreurs sont mesurables.

Les erreurs d'observation peuvent provenir de plusieurs sources et il est beaucoup plus difficile de les mesurer.

Parmi les erreurs d'observation, il y a les erreurs qui se trouvent dans les renseignements fournis par les répondants, les erreurs de saisie des données et les autres erreurs de traitement.

Erreurs d'échantillonnage

Les enquêtes-échantillons sont conçues de façon à ce que l'échantillonnage soit le plus efficace possible (le plus petit échantillon où on relèvera une erreur d'échantillonnage d'une taille donnée). Cette optimisation ne s'applique normalement qu'à un nombre limité de variables, limitées par les éléments d'information disponibles au moment du plan et de la sélection de l'échantillon, par le niveau de ressources disponibles, et par la complexité inhérente à l'optimisation simultanée de nombreuses variables. L'échantillon utilisé pour obtenir les statistiques qui nous intéressent a été choisi de façon à fournir un niveau acceptable de précision relativement à l'actif et aux revenus par pays d'origine du contrôle. Par conséquent, les estimations pour d'autres éléments peuvent être moins précises.

La mesure de l'erreur d'échantillonnage est l'erreur-type. Cette mesure est fondée sur l'idée du choix de plusieurs échantillons, même si en réalité un seul échantillon est tiré. La variabilité de l'échantillonnage peut également être exprimée relativement à l'estimation comme telle. L'erreur-type en tant que pourcentage de l'estimation s'appelle le coefficient de variation (CV) ou erreur-type relative. Il est préférable que les CV soient petits puisque, plus ils le sont, plus la variabilité de l'échantillonnage est petite relativement à l'estimation.

Le tirage de l'échantillon pour l'Enquête trimestrielle sur les statistiques financières des entreprises a été fait de manière à ce que le CV au niveau de regroupement III (164 catégories), par pays d'origine du contrôle, ne soit pas supérieur à 10 %, pour les revenus d'exploitation ou l'actif total.

Erreurs d'estimation dans la strate non échantillonnée

Pour obtenir l'estimation pour les petites entreprises (tranche de tirage nul), on applique un modèle de régression statistique pour prédire la valeur de la tranche de la population à tirage nul au niveau III (soit 164 catégories) d'agrégation et basé sur des estimations de la tranche échantillonnée de la population ainsi que d'autres paramètres. L'erreur introduite par cette méthode dépend de plusieurs facteurs, notamment la contribution de ces strates aux estimations globales et l'erreur dans l'estimation du mouvement de la strate au moyen d'unités échantillonnées et d'autres facteurs externes. Il est difficile de calculer un coefficient de variation pour les strates non échantillonnées, car les estimations ne sont calculées qu'au

niveau de regroupement III. Par conséquent, le CV indiqué dans la publication ne reflète que la portion de l'estimation qui correspond à la portion visée par l'enquête. Lorsque l'estimation ne reflète que la portion à tirage nul, aucune valeur n'est indiquée pour le CV (blanc).

Autres erreurs d'observation

Il n'existe pas d'autre moyen objectif de mesurer les erreurs d'observation dans ces statistiques. Cependant, la plupart des erreurs de déclaration et de saisie sont corrigées grâce à la saisie informatique et aux procédures de révision complexes appliquées aux données. Cette façon de procéder est particulièrement efficace pour les données financières dont les liens comptables sont établis et doivent balancer. Toutefois, la plupart des données financières recueillies proviennent d'états financiers vérifiés de sorte qu'il y a peu d'erreurs et d'incohérences. De même, pour mener l'Enquête trimestrielle sur les statistiques financières des entreprises, on a recours à des comptables formés pour saisir et analyser les données déclarées de façon à minimiser la fréquence des erreurs d'observation.

L'erreur due à la non-réponse est une source d'erreur d'observation. Plusieurs mesures peuvent aider l'utilisateur à évaluer ce type d'erreur, y compris le taux de réponse et le taux de réponse selon les données.

Le taux de réponse est une mesure de la proportion de ces unités d'échantillonnage qui ont répondu à temps pour pouvoir être incluses dans l'estimation. Pour calculer le taux de réponse, il suffit de diviser le nombre de réponses réelles par le nombre total d'unités d'échantillonnage. Par exemple, un échantillon composé de 20 unités actives dont 10 ont répondu pour un trimestre particulier aurait un taux de réponse de 50 %.

Le taux de réponse est le suivant :

$$\frac{\text{Réponse complète} + \text{réponse partielle}}{\text{Réponse complète} + \text{réponse partielle} + \text{non-réponse}}$$

Le taux de réponse selon les données est la proportion de l'estimation fondée sur les données réelles déclarées. On le calcule en divisant l'actif ou les revenus théoriques (ou toute variable qui est analysée) que représentent les unités déclarantes par la valeur correspondante pour l'échantillon au complet. Dans l'exemple qui précède, si les 10 unités déclarantes ont un actif ayant théoriquement une valeur de 15 milliards \$ sur une valeur de 20 milliards \$, pour l'ensemble de l'échantillon, le taux de réponse selon les données pour l'actif serait de 75 %.

(Lorsque la valeur théorique est une valeur de base consignée qui provient de sources administratives et qui est disponible pour toute la population.)

Le taux de réponse selon les données pour l'actif est le suivant :

$$\frac{\text{Actif total à partir de réponses complètes} + \text{actif total à partir de réponses partielles}}{\text{Actif total à partir de réponses complètes} + \text{actif total à partir de réponses partielles} + \text{actif total à partir d'autres sources}}$$

(Lorsque la valeur de l'actif est la valeur théorique.)

Dans le cas des taux pondérés de réponse selon les données, des unités de l'échantillon sont surreprésentées en raison des facteurs de pondération. Certaines unités contribuent plus que d'autres aux estimations lorsque les pondérations sont appliquées. On calcule le taux pondéré de réponse selon les données en divisant la valeur de base pondérée des déclarants par l'échantillon pondéré de l'actif ou des revenus (ou toute variable qui est analysée). Dans l'exemple qui précède, si la valeur pondérée de l'actif des 10 unités déclarantes est de 40 milliards \$ sur une valeur pondérée de l'actif de l'échantillon de 50 milliards \$ pour l'ensemble de l'échantillon, le taux de réponse pondéré serait de 80 %.

Le taux pondéré de réponse selon les données pour l'actif est le suivant :

$$\frac{\text{Total de l'actif pondéré à partir de réponses complètes} + \text{total de l'actif pondéré à partir de réponses partielles}}{\text{Total de l'actif pondéré à partir de réponses complètes} + \text{total de l'actif pondéré à partir de réponses partielles} + \text{total de l'actif pondéré à partir d'autres sources}}$$

(Lorsque l'actif pondéré pour un déclarant est défini comme étant la pondération théorique multipliée par la valeur théorique de l'actif.)

Limites des données

Pour qu'elles puissent s'appliquer à l'analyse des séries chronologiques ou à l'analyse transversale, les définitions des données doivent être uniformes à l'intérieur d'une même période et d'une période à l'autre. Autrement dit, les écarts et les similitudes dans les données ne doivent traduire que des écarts réels, et non des écarts dans les définitions ou les concepts utilisés pour la production des données. La capacité d'utiliser les données aux fins d'analyse dépend du cadre conceptuel dans lequel les données sont utilisées.

Ces données sont conformes aux Principes comptables généralement reconnus (PCGR) de l'Institut canadien des comptables agréés. C'est ainsi qu'elles ne sont pas

nécessairement conformes aux concepts utilisés dans le Système canadien de comptabilité nationale.

Si les concepts des PCGR conviennent à l'application des données, il peut subsister des problèmes d'uniformité (entre les unités ou dans le temps) pour certains éléments pour lesquels les PCGR ne prévoient pas de traitement particulier ou permettent une certaine latitude. L'un des problèmes généraux que posent les PCGR pour certaines applications tient au fait que, selon ces principes, il faut déterminer le coût d'origine des éléments d'actif (c.-à-d. leur coût au moment de l'acquisition). C'est ainsi qu'il faut prendre garde quand on compare les données du bilan et les ratios, une période par rapport à l'autre et d'une industrie à l'autre.

Depuis le premier trimestre de 1999, l'Enquête trimestrielle sur les statistiques financières des entreprises utilise le Registre des entreprises de Statistique Canada comme base de sondage. On a aussi procédé à un vaste renouvellement de l'échantillon, ce qui s'est traduit par l'introduction d'un grand nombre de nouvelles entreprises mais aussi l'exclusion de nombreuses entreprises

précédemment échantillonnées. De plus, l'enquête trimestrielle est maintenant basée sur le Système de classification des industries de l'Amérique du Nord (SCIAN Canada 1997), également depuis le premier trimestre de 1999. Ces modifications ont certes amélioré la qualité et la fiabilité des statistiques, mais elles influent sur la capacité des utilisateurs d'établir des liens entre les données et de comparer les nouvelles données aux données antérieures calculées selon l'ancienne méthode basée sur la CTI-C.

Confidentialité

La confidentialité des statistiques déclarées pour l'enquête trimestrielle est protégée en vertu des dispositions de la Loi sur la statistique. Par conséquent, les statistiques ne sont publiées que sous forme agrégée, de sorte qu'il est impossible de déterminer qui a déclaré tels ou tels renseignements dans chaque cas. Les dispositions sur la confidentialité dans la Loi sur la statistique l'emportent sur les dispositions de la Loi sur l'accès à l'information. La confidentialité des données déclarées par chacun des répondants est ainsi garantie.

Tableau 3

Mesure du taux de réponse de l'échantillon de toutes les entreprises	Trimestre								
	2 - 1999	3 - 1999	4 - 1999	1 - 2000	2 - 2000	3 - 2000	4 - 2000	1 - 2001	2 - 2001
Taux de réponse	%	%	%	%	%	%	%	%	%
Taux de réponse	59.0	54.2	53.1	54.5	53.2	52.0	45.2	50.2	26.4
Taux de réponse selon l'actif	93.8	92.3	89.3	89.8	89.6	86.6	80.4	62.1	48.7
Taux de réponse selon les revenus	88.6	85.5	89.5	88.4	89.6	65.1	79.9	71.8	24.6
Taux de réponse pondéré selon l'actif	91.3	89.4	86.4	87.1	86.6	83.8	78.1	61.2	46.4
Taux de réponse pondéré selon les revenus	86.5	82.4	85.2	86.4	87.4	64.5	78.8	71.0	24.3

DÉFINITION DES RATIOS FINANCIERS

Endettement

Ce ratio exprime la relation entre les capitaux empruntés (prêts, obligations, obligations non garanties) et les capitaux propres (avoir des actionnaires). Il permet de comparer l'importance relative des capitaux empruntés par rapport aux ressources investies par les propriétaires. Il indique dans quelle mesure une entreprise s'en remet à des fonds empruntés pour financer son exploitation. On dit des entreprises qui dépendent beaucoup de fonds empruntés qu'elles sont fortement endettées.

Formule

Endettement :

$$\frac{\text{Emprunts} + \text{Emprunts et comptes auprès des affiliées}}{\text{Avoir des actionnaires}}$$

Marge bénéficiaire

Le bénéfice d'exploitation représente les résultats nets des principales activités commerciales d'une entreprise. Il est calculé avant la prise en compte des frais d'intérêts, du revenu de placement, des pertes non récurrentes découlant de la dépréciation d'éléments d'actif, du bénéfice réalisé ou des pertes subies lors de la cession d'éléments d'actif, ainsi que de la charge d'impôts. Ce ratio indique la capacité de la direction de l'entreprise à réaliser un bénéfice à partir de ses activités principales. Le ratio est exprimé en pourcentage des recettes d'exploitation.

Formule

Marge bénéficiaire :

$$\frac{\text{Bénéfice d'exploitation (DÉS)} \times 100}{\text{Total des recettes d'exploitation (DÉS)}}$$

Rendement de l'avoir

Ce ratio permet de mesurer le rendement obtenu par les propriétaires (investisseurs) et constitue une évaluation de leur rentabilité. Le bénéfice est calculé après impôts, déduction faite des frais d'intérêts (paiements aux prêteurs). Il s'agit du bénéfice net qui reste à la disposition des propriétaires (investisseurs). Le ratio indique combien de cents rapporte chaque dollar investi par les propriétaires.

Formule

Rendement de l'avoir :

$$\frac{\text{Bénéfices avant gains extraordinaires (DÉS)} \times 4 \times 100}{\text{Avoir total}}$$

Rendement des capitaux employés

Ce ratio mesure la rentabilité de l'entreprise ainsi que l'efficacité avec laquelle la direction a employé l'actif, en calculant le taux de rendement du capital total fourni par les propriétaires et les prêteurs (créanciers). Le bénéfice est calculé avant la prise en compte des frais d'intérêts (paiements aux prêteurs) et des dividendes (paiements aux propriétaires). Le ratio indique combien de cents rapporte chaque dollar de capital investi.

Formule

Rendement des capitaux employés :

$$\frac{\text{Bénéfices avant gains extraordinaires et intérêts sur emprunts nets des impôts (DÉS)} \times 4 \times 100}{\text{Emprunts} + \text{Emprunts et comptes auprès des sociétés affiliées} + \text{Avoir total}}$$