

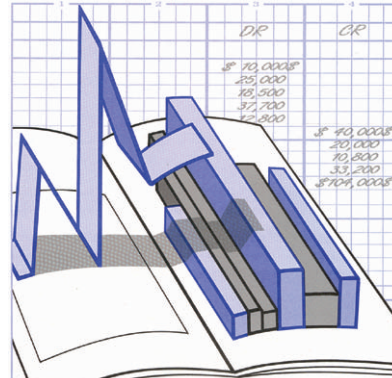

N°61-008-XIF au catalogue

# Statistiques financières trimestrielles des entreprises

Quatrième trimestre 2001



## Comment obtenir d'autres renseignements

Toute demande de renseignements au sujet du présent produit ou au sujet de statistiques ou de services connexes doit être adressée à : Division de l'organisation et des finances de l'industrie, Statistique Canada, Ottawa, Ontario, K1A 0T6 (téléphone : (613) 951-2604).

Pour obtenir des renseignements sur l'ensemble des données de Statistique Canada qui sont disponibles, veuillez composer l'un des numéros sans frais suivants. Vous pouvez également communiquer avec nous par courriel ou visiter notre site Web.

<b>Service national de renseignements</b>	<b>1 800 263-1136</b>
<b>Service national d'appareils de télécommunications pour les malentendants</b>	<b>1 800 363-7629</b>
<b>Renseignements concernant le Programme des bibliothèques de dépôt</b>	<b>1 800 700-1033</b>
<b>Télécopieur pour le Programme des bibliothèques de dépôt</b>	<b>1 800 889-9734</b>
<b>Renseignements par courriel</b>	<b>infostats@statcan.ca</b>
<b>Site Web</b>	<b>www.statcan.ca</b>

## Renseignements sur les commandes et les abonnements

Le produit n° 61-008-XIE au catalogue est publié trimestriellement sous forme électronique dans le site Internet de Statistique Canada et est offert au prix de 26 \$ CA l'exemplaire et de 86 \$ CA pour un abonnement annuel. Les utilisateurs peuvent obtenir des exemplaires ou s'abonner en visitant notre site Web à [www.statcan.ca](http://www.statcan.ca) et en choisissant la rubrique Produits et services.

Ce produit est aussi disponible en version imprimée par l'entremise du service d'Impression sur demande, au prix de 54 \$ CA l'exemplaire et de 130 \$ CA pour un abonnement annuel. Les frais de livraison supplémentaires suivants s'appliquent aux envois à l'extérieur du Canada :

	<b>Exemplaire</b>	<b>Abonnement annuel</b>
<b>États-Unis</b>	6 \$ CA	24 \$ CA
<b>Autres pays</b>	10 \$ CA	40 \$ CA

Les prix ne comprennent pas les taxes de ventes.

La version imprimée peut être commandée par

- Téléphone (Canada et États-Unis) **1 800 267-6677**
- Télécopieur (Canada et États-Unis) **1 877 287-4369**
- Courriel **order@statcan.ca**
- Poste  
Statistique Canada  
Division de la diffusion  
Gestion de la circulation  
120, avenue Parkdale  
Ottawa (Ontario) K1A 0T6
- En personne au bureau régional de Statistique Canada le plus près de votre localité.

Lorsque vous signalez un changement d'adresse, veuillez nous fournir l'ancienne et la nouvelle adresse.

## Normes de service à la clientèle

Statistique Canada s'engage à fournir à ses clients des services rapides, fiables et courtois, et ce, dans la langue officielle de leur choix. À cet égard, notre organisme s'est doté de normes de service à la clientèle qui doivent être observées par les employés lorsqu'ils offrent des services à la clientèle. Pour obtenir une copie de ces normes de service, veuillez communiquer avec Statistique Canada au numéro sans frais 1 800 263-1136.



Statistique Canada

Division de l'organisation et des finances de l'industrie

# Statistiques financières trimestrielles des entreprises

Quatrième trimestre 2001

Publication autorisée par le ministre responsable de Statistique Canada

© Ministre de l'Industrie, 2002

Tous droits réservés. Il est interdit de reproduire ou de transmettre le contenu de la présente publication, sous quelque forme ou par quelque moyen que ce soit, enregistrement sur support magnétique, reproduction électronique, mécanique, photographique, ou autre, ou de l'emmagasiner dans un système de recouvrement, sans l'autorisation écrite préalable des Services de concession des droits de licence, Division du marketing, Statistique Canada, Ottawa, Ontario, Canada K1A 0T6.

Avril 2002

N° 61-008-XIF au catalogue, vol. 12, n° 4

Périodicité : trimestrielle

ISSN 1496-5925

Ottawa

---

## Note de reconnaissance

*Le succès du système statistique du Canada repose sur un partenariat bien établi entre Statistique Canada et la population, les entreprises, les administrations canadiennes et les autres organismes. Sans cette collaboration et cette bonne volonté, il serait impossible de produire des statistiques précises et actuelles.*

## Signes conventionnels

Les signes conventionnels suivants sont employés uniformément dans les publications de Statistique Canada :

- . indisponible pour toute période de référence
- .. indisponible pour une période de référence précise
- ... n'ayant pas lieu de figurer
- néant ou zéro
- nombres infimes
- <sup>p</sup> préliminaire
- <sup>r</sup> rectifié
- x confidentiel en vertu des dispositions de la *Loi sur la statistique*
- E à utiliser avec prudence
- F trop peu fiable pour être publié

Cette publication a été rédigée sous la direction de :

- **Cynthia Baumgarten**, Directeur, Division de l'organisation et des finances de l'industrie
- **Mark Marcogliese**, Directeur adjoint, Division de l'organisation et des finances de l'industrie
- **Jean-Pierre Simard**, Chef, Section des statistiques et analyses des entreprises
- **Michael Monaghan**, Chef, Section des opérations
- **Bill Potter**, Analyste des industries non financières
- **Margot Greenberg**, Analyste des industries financières

## Table des matières

Page

### Faits Saillants

5

- *Les bénéfices d'exploitation des sociétés ont chuté à 33,8 milliards de dollars au quatrième trimestre, en baisse de 5,6% comparativement à ceux du troisième trimestre. Les bénéfices ont accusé un repli au cours de cinq des six derniers trimestres et ils étaient, au quatrième trimestre, en baisse de 33,0% par rapport au sommet de 50,4 milliards de dollars atteint au deuxième trimestre de 2000. Les bénéfices ont continué de baisser au quatrième trimestre, mais à un rythme beaucoup plus lent que celui de la chute révisée de 18,2% survenue au troisième trimestre.*

### Tableau sommaire de données désaisonnalisées

10

Revenu d'exploitation ..... 10

Bénéfice d'exploitation ..... 10

Bénéfice avant gains extraordinaires ..... 11

Bénéfice net ..... 11

### Tableau sommaire de ratios sélectionnés

12

Ratio des dettes à l'avoir ..... 12

Marge bénéficiaire ..... 12

Rendement de l'avoir ..... 13

Rendement des capitaux employés ..... 13

### Tableaux statistiques

15

Total, toutes les branches d'activité ..... 16

Total des branches d'activité non financières ..... 18

Total des branches d'activité financières et assurances ..... 20

Agriculture, foresterie, pêche et chasse ..... 22

Extraction de pétrole, de gaz et de charbon ..... 24

Extraction minière, sauf l'extraction de pétrole, de gaz et de charbon ..... 26

Services publics ..... 28

Construction ..... 30

Fabrication ..... 32

Commerce de gros ..... 34

<b>Tableaux statistiques - suite</b>	<b>Page</b>
Commerce de détail .....	36
Transport et entreposage .....	38
Industrie de l'information et industrie culturelle .....	40
Intermédiation financière non faite par le biais de dépôts .....	42
Sociétés d'assurance .....	44
Autres fonds et instruments financiers .....	46
Autres intermédiaires financiers .....	48
Intermédiation de dépôt et de crédit .....	50
Services immobiliers et services de location et de location à bail .....	52
Services professionnels, scientifiques et techniques .....	54
Gestion de sociétés et d'entreprises .....	56
Services administratifs, services de soutien, services de gestion des déchets et services d'assainissement .....	58
Services d'enseignement .....	60
Soins de santé et assistance sociale .....	62
Arts, spectacles et loisirs .....	64
Hébergement et services de restauration .....	66
Autres services, sauf les administrations publiques .....	68
<b>Description des données</b>	<b>70</b>
Révision des Statistiques financières trimestrielles des entreprises .....	70
Description et utilisation des données .....	70
Classification des branches d'activité .....	72
Calcul des estimations .....	74
Qualité des données .....	75
Limites des données .....	76
Confidentialité .....	77
<b>Définition des ratios financiers</b>	<b>80</b>

## FAITS SAILLANTS

Quatrième trimestre et données annuelles de 2001 (données provisoires)

### Notes aux lecteurs :

Ces statistiques financières trimestrielles portent sur les activités des sociétés non gouvernementales au Canada.

Les bénéfices d'exploitation comprennent des estimations pour les fonds (sauf les fonds de pension) et des gains en capital du secteur financier, les deux étant exclus des bénéfices des sociétés tels qu'ils sont déclarés dans les Comptes économiques et financiers nationaux

Les bénéfices d'exploitation des sociétés ont chuté à 33,8 milliards de dollars au cours du quatrième trimestre de 2001, ce qui représente un repli de 5,6 % comparativement aux niveaux du troisième trimestre. Les bénéfices accusent maintenant un repli dans cinq des six derniers trimestres et se situent à 33,0 % au-dessous des chiffres record de 50,4 milliards de dollars atteints au deuxième trimestre de 2000. Les bénéfices du quatrième trimestre ont continué de baisser, mais à un rythme beaucoup plus lent que celui de la chute révisée de 18,2 % survenue au troisième trimestre de 2001.

**Bénéfices d'exploitation trimestriels  
(toutes les branches d'activités)**

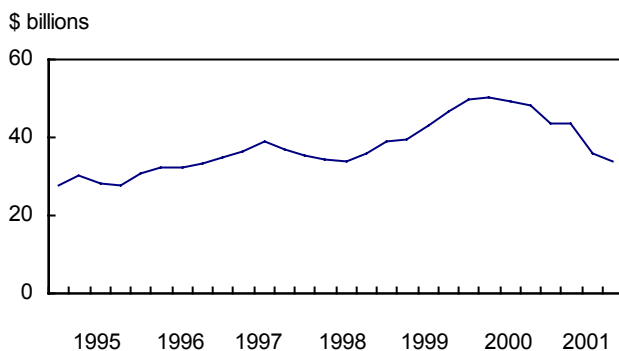

**Variations en pourcentage**

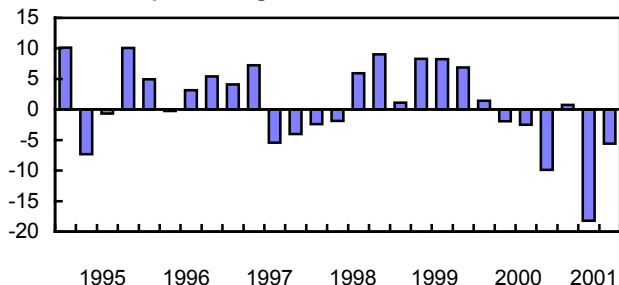

Les bénéfices des branches non financières ont fléchi de 3,8 % du troisième au quatrième trimestre, en raison de revenus de dividendes plus faibles chez les sociétés de gestion et de portefeuille. Les bénéfices enregistrés dans le secteur de l'extraction pétrolière et gazière accusaient également une baisse au cours du trimestre, baisse attribuable à la diminution du prix des produits de base. Le secteur manufacturier a réalisé des bénéfices d'exploitation plus élevés au quatrième trimestre, mais cette augmentation découlait des lourdes pertes subies au troisième trimestre dans le secteur des produits électroniques et des ordinateurs.

Les bénéfices d'exploitation des branches financières ont fait une chute de 12,4 % au quatrième trimestre, ce qui représente le sixième déclin en cours des sept derniers trimestres. Les intermédiaires de dépôt affichaient des bénéfices nettement plus bas au quatrième trimestre. Cependant, les pertes moindres enregistrées dans le secteur de la vente de placements dans les fonds d'actions ont en partie compensé ce déclin.

En tout, 14 des 24 grands groupes de branches d'activité ont perdu de la vitesse au quatrième trimestre, tandis que quatre autres sont demeurés plutôt stables.

### Chute des bénéfices annuels en 2001

Les bénéfices d'exploitation sont passés de 197,7 milliards de dollars en 2000 à 156,8 milliards de dollars en 2001. Cette régression de 20,7 % a plus que compensé l'augmentation des bénéfices de 17,5 % enregistrée en 2000 et a fait chuter les bénéfices d'exploitation à leur plus bas niveau depuis 1998.

Au sein du groupe des branches financières, les bénéfices d'exploitation du secteur des fonds sont tombés à 7,8 milliards de dollars, comparativement à 28,8 milliards de dollars l'année précédente. Cette dégringolade est largement attribuable aux pertes survenues à la vente de valeurs mobilières. Le marasme économique qui sévissait dans le marché des actions en 2001 n'a épargné ni les fonds d'action canadiens, ni les fonds d'action étrangers.

Les bénéfices d'exploitation des intermédiaires de dépôt sont passés de 15,8 milliards de dollars en 2000 à 15,0 milliards de dollars en 2001, en raison du refroidissement au quatrième trimestre des gains au chapitre de la vente de valeurs mobilières.

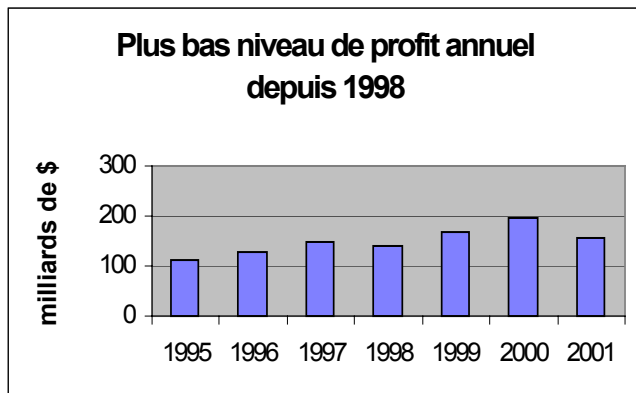

### Perte de vitesse du secteur manufacturier en 2001

Les bénéfices du secteur manufacturier ont rétréci d'un tiers en 2001, passant de 53,3 milliards de dollars en 2000 à 35,3 milliards de dollars en 2001.

Bien qu'ils aient connu la plus importante poussée soudaine de bénéfices en 2000, les fabricants de produits électroniques et d'ordinateurs accusaient aussi le plus important déclin au titre des bénéfices en 2001. Les bénéfices d'exploitation ont dégringolé de 4,2 milliards de dollars en 2000 à une perte de 1,6 milliard de dollars en 2001. L'affaissement mondial de la demande de produits électroniques et de télécommunication a fortement ébranlé les bénéfices des sociétés pendant l'année.

Les fabricants de véhicules et de pièces automobiles ont vu leurs bénéfices diminuer de plus de moitié en 2001, ce qui représente un recul de 10,0 % en fait de revenus d'exploitation. Par ailleurs, les exportations de produits automobiles, principalement à destination des États-Unis, ont diminué de 5,3 % pendant l'année. Malgré le recours généralisé aux plans d'incitation, qui avaient fait mousser les ventes vers la fin de l'année, les fabricants ne sont pas arrivés à contrer les effets du ralentissement économique nord-américain sur le revenu et les bénéfices annuels.

Les bénéfices du secteur de la fabrication du bois et du papier sont tombés dans un creux jamais vu en trois ans, soit 4,5 milliards de dollars en 2001 comparativement aux 7,2 milliards de dollars gagnés en 2000. L'expiration en mars de l'Accord sur le bois d'œuvre résineux entre le gouvernement du Canada et le gouvernement des États-Unis d'Amérique, alliée à l'imposition consécutive de droits compensateurs rétroactifs et de droits antidumping pour les exportations de bois résineux, ont fait des ravages sur le marché de l'exportation du bois résineux. Les exportations de tous les produits forestiers ont chuté de 7,5 % en 2001. La demande intérieure de bois résineux est demeurée étrangement stable, s'appuyant sur les fortes

activités de construction. Toutefois, le prix du papier journal a faibli au cours de l'année en raison de la léthargie des demandes intérieure et extérieure.

En 2001, les fabricants de produits chimiques ont souffert des effets de la faible demande de produits et de matières chimiques utilisés dans la fabrication d'automobiles, d'aéronefs, de hautes technologies et d'autres produits manufacturés. Par conséquent, les bénéfices d'exploitation ont chuté de 23,4 % au cours de l'année, s'établissant à 5,6 milliards de dollars.

Autre source de faiblesse en 2001 : les métaux de première fusion, dont les bénéfices d'exploitation de 0,8 milliard de dollars représentaient moins du tiers des chiffres de l'année précédente. Les fabricants d'acier se sont plaints des niveaux élevés d'importations bon marché qui, alliés à la demande léthargique, ont contribué à réduire les prix à un niveau record en plusieurs années.

### Bénéfices des compagnies aériennes au chapitre du transport terrestre

Les bénéfices enregistrés dans le secteur du transport et de l'entreposage ont dégringolé du sommet de 5,1 milliards de dollars atteint en 2000 pour s'établir à 2,7 milliards de dollars. Le revenu et les bénéfices des compagnies aériennes accusaient déjà un recul avant le 11 septembre, recul qui s'était précipité à la fin de l'année. Le ralentissement économique a réduit les livraisons manufacturières de 5,2 % en 2001, faisant faiblir les activités de transport du fret et des marchandises chez la plupart des transporteurs.

### Bénéfices record atteints dans le secteur du pétrole et du gaz en 2001 malgré le déclin enregistré dans la seconde partie de l'année

Les bénéfices d'exploitation des compagnies d'extraction du pétrole et du gaz ont grimpé de 12,1 % en 2001, atteignant un sommet de 21,9 milliards de dollars, et ce, en dépit de la faiblesse survenue dans la seconde partie de l'année. Le prix élevé du pétrole brut et du gaz naturel, accompagné de la solide demande d'exportation au début de l'année, ont plus que compensé le ralentissement de la deuxième partie de l'année dans ce secteur. Le prix moyen du gaz naturel en 2001 se situait à plus de 50 % de plus que les niveaux de 2000.

### Effondrement des bénéfices au quatrième trimestre

Dans l'ensemble, les bénéfices d'exploitation enregistrés au quatrième trimestre ont chuté de 5,6 % comparativement au troisième trimestre, et aucune croissance réelle n'a été enregistrée en près de deux ans. À près de 33,8 milliards de dollars, les bénéfices du



quatrième trimestre se situaient à leur plus bas niveau depuis le dernier trimestre de 1996.

### **Bénéfices du secteur du pétrole et du gaz au quatrième trimestre écrasés par la diminution des prix**

La situation était peu reluisante pour les compagnies d'extraction de pétrole et de gaz au quatrième trimestre, car leurs bénéfices avaient dégringolé de 15,1 %, s'établissant à 3,8 milliards de dollars et accusant une baisse de revenu de 5,1 %. Comme mentionné dans le communiqué de décembre sur l'indice des prix des matières premières, le prix du pétrole brut a diminué à chacun des trois mois du quatrième trimestre, en raison du déclin de la demande et de la croissance des stocks. Au quatrième trimestre, les déclin sur 12 mois du prix du pétrole brut enregistrés par les compagnies étaient supérieurs à 35 %.

### **Recul des bénéfices chez les intermédiaires de dépôt**

Les intermédiaires de dépôt (banques et caisses de crédit) ont vu leurs bénéfices d'exploitation glisser à 2,7 milliards de dollars au quatrième trimestre, contre 4,1 milliards de dollars au troisième trimestre de 2001. Les banques à charte ont été les plus durement touchées. Les revenus d'exploitation sont descendus de 6,8 %, en raison du ralentissement des gains pour la vente de valeurs mobilières. La hausse des provisions pour pertes sur prêts a augmenté les dépenses d'exploitation, réduisant encore davantage les bénéfices trimestriels. La baisse des intérêts créditeurs a été compensée par un déclin comparable des intérêts débiteurs.

### **Augmentation des bénéfices des fabricants attribuable aux dépréciations inhabituelles du troisième trimestre**

Malgré le fait que le secteur de la fabrication affichait une amélioration des bénéfices (+11,0 %) au quatrième trimestre, les gains étaient concentrés dans le secteur de l'électronique et de l'informatique. Seuls cinq des 17 secteurs de la fabrication ont déclaré une croissance réelle des bénéfices au quatrième trimestre. Parmi les fabricants qui ont subi les plus importantes chutes de bénéfices d'exploitation, mentionnons le secteur des véhicules et des pièces automobiles, le secteur des produits du pétrole et du charbon et le secteur du bois et du papier.

### **Hausse des bénéfices chez les fabricants de produits électroniques et d'ordinateurs**

Les bénéfices d'exploitation des fabricants de produits électroniques et d'ordinateurs ont atteint 0,3 milliard de dollars au quatrième trimestre, une nette amélioration

comparativement à la perte de 1,9 milliard de dollars enregistrée au troisième trimestre. Toutefois, les résultats du troisième trimestre avaient été entachés par les dépréciations inhabituelles relatives aux stocks désuets et aux activités abandonnées. Les revenus d'exploitation du quatrième trimestre accusaient un recul de 6,0 %, s'établissant à 7,5 milliards de dollars; cependant, le rythme du déclin avait ralenti comparativement aux trois mois précédents. Le secteur continuait de souffrir des conséquences de la faible demande mondiale.

### **Baisse des bénéfices chez les fabricants de véhicules et de pièces automobiles malgré les programmes d'incitation**

Les bénéfices d'exploitation des fabricants de véhicules et de pièces automobiles ont glissé de 64,1 %, s'établissant à 0,4 milliard de dollars au quatrième trimestre. Cette chute continuait la tendance à la baisse de l'an dernier. Malgré le fait que les revenus d'exploitation étaient à la baisse au cours du trimestre, les programmes de stimulants financiers persuasifs visant à faire mousser les ventes de voitures neuves ont quelque peu redressé la courbe du déclin. Les ratios de marge bénéficiaires de 1,4 % se situaient bien au-dessous de la moitié des niveaux du troisième trimestre, étant donné que les ventes du quatrième trimestre, moussées par les stimulants, n'ont pas semblé utiles aux bénéfices nets.

### **La tendance à la baisse se poursuit chez les fabricants de produits du pétrole et du charbon**

Les bénéfices des producteurs de pétrole et de charbon ont chuté de 17,1 % au quatrième trimestre, à la suite d'une dégringolade de 35,2 % au trimestre précédent. La demande globale de produits pétroliers raffinés était à la baisse, tandis que la demande de carburant d'aviation se faisait particulièrement faible pendant ce trimestre. À la fin de l'année, le prix des produits pétroliers raffinés avait subi six déclin consécutifs et se situait 26,9 % au-dessous des niveaux de l'année précédente. Les ratios de marge bénéficiaire ont descendu d'une moyenne de 12,5 % dans la première partie de 2001 à 9,1 % et à 8,4 % au troisième et au quatrième trimestres respectivement.

### **Relance de la vente au détail grâce aux dépenses de consommation**

Les détaillants ont vu leurs bénéfices du quatrième trimestre augmenter de 31,0 % pour s'établir à 2,5 milliards de dollars, ce qui représente une nette amélioration comparativement au plongeon de 15,0 % survenu au troisième trimestre. Les revenus d'exploitation ont effectué une légère remontée de 1,1 % au cours du

trimestre. Selon la diffusion de données sur le commerce de détail qui a eu lieu en décembre, les détaillants ont affiché trois hausses des ventes mensuelles au dernier trimestre de 2001. Les magasins de marchandises diverses arrivaient en tête du secteur : leurs bénéfices d'exploitation ont plus que doublé, atteignant 0,2 milliard de dollars, ce qui représente une hausse de revenu de 3,0 %. Les ventes des grands magasins sont à la hausse depuis près de deux ans, mais le rythme de croissance a ralenti. Les dépenses de consommation étaient moroses dans les semaines qui ont suivi le 11 septembre, mais semblaient vouloir remonter la pente au quatrième trimestre.

### **Autres secteurs**

Le secteur des fonds a limité ses pertes en ce qui concerne la vente de valeurs mobilières au quatrième trimestre, portant ainsi ses bénéfices d'exploitation à 0,8 milliard de dollars, comparativement aux pertes de 0,1 milliard de dollars subies au troisième trimestre. Par ailleurs, les courtiers en prêts et les autres sociétés d'investissement financier ont vu leurs bénéfices plonger de 32,2 %, en raison de la baisse des intérêts créditeurs et des gains générés par la vente de valeurs mobilières et d'autres éléments d'actif. Au quatrième trimestre, les bénéfices d'exploitation des sociétés de gestion et de portefeuille ont

fléchi de 44,6 %, une baisse largement attribuable aux revenus de dividendes moins élevés.

### **Ratios de rentabilité du quatrième trimestre**

Le rendement des avoirs des actionnaires est passé de 3,0 % à 4,3 % du troisième au quatrième trimestre, mais demeurait au-dessous des rendements moyens de 5,8 % enregistrés au cours des deux premiers trimestres de

l'année. Malgré la baisse des bénéfices d'exploitation au quatrième trimestre, les bénéfices après impôts (le numérateur dans le calcul du rendement des capitaux propres) ont grimpé de 12,1 milliards de dollars au troisième trimestre à 17,3 milliards de dollars au quatrième trimestre. Cette hausse est attribuable aux pertes en capital de 5,5 milliards de dollars au troisième trimestre de 2001, comparativement aux gains en capital de 0,9 milliard de dollars au dernier trimestre de l'année.

Le ratio de marge bénéficiaire d'exploitation est descendu à 6,7 % au quatrième trimestre, comparativement à 7,0 % au troisième trimestre et aux sommets record des marges (9,1 %) enregistrés au dernier trimestre de 2000.

<b>Statistiques financières des entreprises</b>							
	<b>Quatrième trimestre 2000 (r)</b>	<b>Troisième trimestre 2001 (r)</b>	<b>Quatrième trimestre 2001 (p)</b>	<b>Troisième trimestre au quatrième trimestre 2001</b>	<b>Données annuelles 2001 (r)</b>	<b>Données annuelles 2001 (p)</b>	<b>Variation annuelle de 2000 à 2001</b>
	Données désaisonnalisées						
	milliards de dollars	milliards de dollars	milliards de dollars	taux de variation	milliards de dollars	milliards de dollars	taux de variation
<b>Toutes les branches d'activité</b>							
Revenu d'exploitation	532,7	509,7	502,1	-1,5	2085,9	2070,6	-0,7
Bénéfice d'exploitation	48,2	35,8	33,8	-5,6	197,7	156,8	-20,7
Bénéfice après impôts	24,6	12,1	17,4	43,9	118,2	75,7	-36,0
<b>Branches d'activité non financières</b>							
Revenu d'exploitation	473,3	457,1	450,7	-1,4	1848,5	1852,5	0,2
Bénéfice d'exploitation	34,8	28,3	27,2	-3,8	139,2	121,2	-13,0
Bénéfice après impôts	20,1	13,3	13,7	3,2	82,1	65,4	-20,4
<b>Branches d'activité financières</b>							
Revenu d'exploitation	59,4	52,6	51,4	-2,2	237,4	218,1	-8,1
Bénéfice d'exploitation	13,4	7,5	6,6	-12,4	58,5	35,6	-39,1
Bénéfice après impôts	4,5	-1,2	3,7	...	36,1	10,3	-71,5
r : données rectifiées p : données provisoires ... n'ayant pas lieu de figurer							

TABLEAU SOMMAIRE DE DONNÉES DÉSAISONNALISÉES

	2000 4	2001 1	2	3	4
	millions de dollars				
<b>Revenu d'exploitation</b>					
<b>Total, toutes les branches d'activité</b>	<b>532,661</b>	<b>533,401</b>	<b>525,356</b>	<b>509,702</b>	<b>502,142</b>
<b>Total des branches d'activité non financières</b>	<b>473,276</b>	<b>476,794</b>	<b>467,916</b>	<b>457,069</b>	<b>450,692</b>
<b>Total des branches d'activité financières et assurances</b>	<b>59,387</b>	<b>56,607</b>	<b>57,439</b>	<b>52,633</b>	<b>51,450</b>
Agriculture, foresterie, pêche et chasse	8,821	8,651	8,478	8,346	8,175
Extraction de pétrole, de gaz et de charbon	19,886	23,079	19,262	17,297	16,412
Extraction minière, sauf l'extraction de pétrole, de gaz et de charbon	6,371	6,543	6,430	6,123	6,249
Services publics	16,731	23,233	15,811	12,386	10,256
Construction	30,117	29,425	30,610	31,351	32,363
Fabrication	157,123	152,696	151,919	147,758	145,012
Commerce de gros	77,049	77,132	77,249	75,919	75,444
Commerce de détail	60,243	61,208	62,272	61,748	62,406
Transport et entreposage	18,528	16,564	16,882	15,874	15,587
Industrie de l'information et industrie culturelle	15,556	15,120	15,517	15,898	16,295
Intermédiation financière non faite par le biais de dépôts	2,899	2,841	2,833	2,921	2,893
Sociétés d'assurance	15,465	15,910	15,910	16,046	16,127
Autres fonds et instruments financiers	9,301	6,300	7,777	3,237	4,234
Autres intermédiaires financiers	7,516	7,649	7,633	7,468	6,790
Intermédiation de dépôt et de crédit	24,206	23,907	23,286	22,962	21,406
Services immobiliers et services de location et de location à bail	10,417	10,715	10,935	11,088	10,984
Services professionnels, scientifiques et techniques	13,764	14,243	14,909	14,376	14,035
Gestion de sociétés et d'entreprises	4,469	4,587	4,275	5,171	3,685
Services administratifs, de soutien, de gestion des déchets et d'assainissement	12,802	12,779	12,463	12,382	12,362
Services d'enseignement	735	744	770	792	797
Soins de santé et assistance sociale	3,296	3,249	3,282	3,314	3,237
Arts, spectacles et loisirs	945	1,122	1,171	1,291	1,392
Hébergement et services de restauration	9,076	8,877	9,044	9,626	9,803
Autres services, sauf les administrations publiques	7,348	6,827	6,639	6,330	6,196
<b>Bénéfice d'exploitation</b>					
<b>Total, toutes les branches d'activité</b>	<b>48,208</b>	<b>43,437</b>	<b>43,771</b>	<b>35,803</b>	<b>33,795</b>
<b>Total des branches d'activité non financières</b>	<b>34,813</b>	<b>33,577</b>	<b>32,120</b>	<b>28,290</b>	<b>27,214</b>
<b>Total des branches d'activité financières et assurances</b>	<b>13,396</b>	<b>9,860</b>	<b>11,651</b>	<b>7,513</b>	<b>6,581</b>
Agriculture, foresterie, pêche et chasse	526	528	505	474	463
Extraction de pétrole, de gaz et de charbon	6,351	7,574	6,021	4,499	3,820
Extraction minière, sauf l'extraction de pétrole, de gaz et de charbon	641	618	659	541	503
Services publics	384	402	737	1,053	597
Construction	943	726	779	770	730
Fabrication	12,507	10,674	9,706	7,095	7,872
Commerce de gros	2,200	2,067	2,151	2,102	1,984
Commerce de détail	2,170	2,115	2,208	1,877	2,457
Transport et entreposage	934	615	792	695	640
Industrie de l'information et industrie culturelle	2,072	1,847	1,832	1,733	1,942
Intermédiation financière non faite par le biais de dépôts	1,095	1,073	1,146	1,288	1,303
Sociétés d'assurance	1,469	990	953	1,096	1,069
Autres fonds et instruments financiers	5,622	2,828	4,297	-121	813
Autres intermédiaires financiers	1,243	1,028	992	1,130	738
Intermédiation de dépôt et de crédit	3,966	3,940	4,262	4,122	2,658
Services immobiliers et services de location et de location à bail	2,426	2,445	2,558	2,634	2,667
Services professionnels, scientifiques et techniques	524	388	508	510	597
Gestion de sociétés et d'entreprises	1,766	2,232	1,871	2,596	1,438
Services administratifs, de soutien, de gestion des déchets et d'assainissement	1,036	894	927	587	596
Services d'enseignement	43	7	36	59	35
Soins de santé et assistance sociale	386	387	393	405	361
Arts, spectacles et loisirs	13	115	71	73	85
Hébergement et services de restauration	-560	-404	23	250	156
Autres services, sauf les administrations publiques	451	349	343	335	273

**TABLEAU SOMMAIRE DE DONNÉES DÉSAISONNALISÉES**

	2000	2001			
	4	1	2	3	4
	millions de dollars				
<b>Bénéfice avant gains extraordinaires</b>					
<b>Total, toutes les branches d'activité</b>	<b>24,577</b>	<b>21,543</b>	<b>24,671</b>	<b>12,069</b>	<b>17,390</b>
<b>Total des branches d'activité non financières</b>	<b>20,135</b>	<b>19,523</b>	<b>18,868</b>	<b>13,326</b>	<b>13,732</b>
<b>Total des branches d'activité financières et assurances</b>	<b>4,442</b>	<b>2,020</b>	<b>5,803</b>	<b>-1,256</b>	<b>3,658</b>
Agriculture, foresterie, pêche et chasse	188	106	100	47	41
Extraction de pétrole, de gaz et de charbon	3,947	4,360	3,789	2,423	1,854
Extraction minière, sauf l'extraction de pétrole, de gaz et de charbon	531	698	629	109	-41
Services publics	223	252	430	544	437
Construction	278	102	196	230	184
Fabrication	7,228	6,075	5,777	3,793	4,914
Commerce de gros	1,690	846	1,065	938	1,068
Commerce de détail	1,533	1,275	1,292	826	1,488
Transport et entreposage	443	293	20	-166	-189
Industrie de l'information et industrie culturelle	372	1,371	758	-452	471
Intermédiation financière non faite par le biais de dépôts	147	254	264	327	336
Sociétés d'assurance	1,005	624	708	691	740
Autres fonds et instruments financiers	1,350	-785	3,084	-3,982	1,998
Autres intermédiaires financiers	640	558	167	229	116
Intermédiation de dépôt et de crédit	1,300	1,369	1,581	1,478	468
Services immobiliers et services de location et de location à bail	939	1,243	1,191	1,222	875
Services professionnels, scientifiques et techniques	42	-68	123	336	248
Gestion de sociétés et d'entreprises	2,779	2,726	2,579	2,845	2,099
Services administratifs, de soutien, de gestion des déchets et d'assainissement	663	644	774	367	361
Services d'enseignement	34	3	27	23	23
Soins de santé et assistance sociale	197	222	220	203	150
Arts, spectacles et loisirs	35	71	38	43	73
Hébergement et services de restauration	-1,222	-852	-331	-160	-460
Autres services, sauf les administrations publiques	237	157	192	159	137
<b>Bénéfice net</b>					
<b>Total, toutes les branches d'activité</b>	<b>24,653</b>	<b>21,499</b>	<b>24,684</b>	<b>12,107</b>	<b>17,419</b>
<b>Total des branches d'activité non financières</b>	<b>20,134</b>	<b>19,462</b>	<b>18,912</b>	<b>13,308</b>	<b>13,733</b>
<b>Total des branches d'activité financières et assurances</b>	<b>4,519</b>	<b>2,037</b>	<b>5,772</b>	<b>-1,200</b>	<b>3,686</b>
Agriculture, foresterie, pêche et chasse	188	106	100	47	41
Extraction de pétrole, de gaz et de charbon	3,947	4,360	3,791	2,424	1,854
Extraction minière, sauf l'extraction de pétrole, de gaz et de charbon	531	691	622	104	-45
Services publics	225	252	491	544	437
Construction	278	102	195	230	184
Fabrication	7,224	6,076	5,771	3,796	4,907
Commerce de gros	1,690	846	1,062	937	1,068
Commerce de détail	1,530	1,227	1,292	826	1,487
Transport et entreposage	446	293	20	-166	-189
Industrie de l'information et industrie culturelle	372	1,371	758	-452	471
Intermédiation financière non faite par le biais de dépôts	147	254	264	327	336
Sociétés d'assurance	1,005	624	708	691	740
Autres fonds et instruments financiers	1,351	-785	3,084	-3,982	1,998
Autres intermédiaires financiers	716	576	135	285	144
Intermédiation de dépôt et de crédit	1,300	1,369	1,581	1,478	468
Services immobiliers et services de location et de location à bail	939	1,246	1,191	1,222	875
Services professionnels, scientifiques et techniques	42	-68	121	320	248
Gestion de sociétés et d'entreprises	2,778	2,717	2,579	2,845	2,099
Services administratifs, de soutien, de gestion des déchets et d'assainissement	663	644	774	367	361
Services d'enseignement	34	3	27	23	23
Soins de santé et assistance sociale	197	222	220	203	150
Arts, spectacles et loisirs	35	71	38	43	86
Hébergement et services de restauration	-1,222	-852	-331	-160	-460
Autres services, sauf les administrations publiques	237	157	192	159	137

**TABLEAU SOMMAIRE DE RATIOS SÉLECTIONNÉS**

	2000	2001			
	4	1	2	3	4
	millions de dollars				
<b>Ratio des dettes à l'avoir</b>					
<b>Total, toutes les branches d'activité</b>	<b>0.641</b>	<b>0.645</b>	<b>0.642</b>	<b>0.649</b>	<b>0.651</b>
<b>Total des branches d'activité non financières</b>	<b>0.825</b>	<b>0.820</b>	<b>0.816</b>	<b>0.826</b>	<b>0.841</b>
<b>Total des branches d'activité financières et assurances</b>	<b>0.402</b>	<b>0.411</b>	<b>0.411</b>	<b>0.411</b>	<b>0.406</b>
Agriculture, foresterie, pêche et chasse	1.763	1.775	1.781	1.801	1.824
Extraction de pétrole, de gaz et de charbon	0.938	0.898	0.801	0.791	0.815
Extraction minière, sauf l'extraction de pétrole, de gaz et de charbon	0.449	0.445	0.455	0.443	0.457
Services publics	1.032	1.049	1.045	1.060	1.139
Construction	2.094	2.144	2.132	2.023	1.990
Fabrication	0.567	0.585	0.595	0.583	0.577
Commerce de gros	1.194	1.186	1.147	1.154	1.096
Commerce de détail	1.133	1.118	1.075	1.069	1.044
Transport et entreposage	1.714	1.818	1.982	2.183	2.219
Industrie de l'information et industrie culturelle	1.061	1.020	1.005	1.073	1.075
Intermédiation financière non faite par le biais de dépôts	8.909	8.422	8.334	7.504	6.990
Sociétés d'assurance	0.104	0.124	0.123	0.115	0.128
Autres fonds et instruments financiers	0.241	0.249	0.249	0.259	0.257
Autres intermédiaires financiers	0.763	0.869	0.903	0.929	0.912
Intermédiation de dépôt et de crédit	0.525	0.516	0.479	0.456	0.465
Services immobiliers et services de location et de location à bail	2.599	2.634	2.520	2.349	2.571
Services professionnels, scientifiques et techniques	0.712	0.759	0.744	0.754	0.747
Gestion de sociétés et d'entreprises	0.311	0.294	0.293	0.312	0.326
Services administratifs, de soutien, de gestion des déchets et d'assainissement	1.370	1.210	1.338	1.169	1.185
Services d'enseignement	0.918	0.966	0.742	0.710	0.716
Soins de santé et assistance sociale	1.366	1.436	1.457	1.467	1.482
Arts, spectacles et loisirs	3.719	3.781	3.277	3.449	3.278
Hébergement et services de restauration	3.664	3.886	4.030	4.058	4.552
Autres services, sauf les administrations publiques	1.326	1.340	1.311	1.235	1.279
<b>Marge bénéficiaire (%)</b>					
<b>Total, toutes les branches d'activité</b>	<b>9.1%</b>	<b>8.1%</b>	<b>8.3%</b>	<b>7.0%</b>	<b>6.7%</b>
<b>Total des branches d'activité non financières</b>	<b>7.4%</b>	<b>7.0%</b>	<b>6.9%</b>	<b>6.2%</b>	<b>6.0%</b>
<b>Total des branches d'activité financières et assurances</b>	<b>22.6%</b>	<b>17.4%</b>	<b>20.3%</b>	<b>14.3%</b>	<b>12.8%</b>
Agriculture, foresterie, pêche et chasse	6.0%	6.1%	6.0%	5.7%	5.7%
Extraction de pétrole, de gaz et de charbon	31.9%	32.8%	31.3%	26.0%	23.3%
Extraction minière, sauf l'extraction de pétrole, de gaz et de charbon	10.1%	9.4%	10.2%	8.8%	8.0%
Services publics	2.3%	1.7%	4.7%	8.5%	5.8%
Construction	3.1%	2.5%	2.5%	2.5%	2.3%
Fabrication	8.0%	7.0%	6.4%	4.8%	5.4%
Commerce de gros	2.9%	2.7%	2.8%	2.8%	2.6%
Commerce de détail	3.6%	3.5%	3.5%	3.0%	3.9%
Transport et entreposage	5.0%	3.7%	4.7%	4.4%	4.1%
Industrie de l'information et industrie culturelle	13.3%	12.2%	11.8%	10.9%	11.9%
Intermédiation financière non faite par le biais de dépôts	37.8%	37.8%	40.5%	44.1%	45.1%
Sociétés d'assurance	9.5%	6.2%	6.0%	6.8%	6.6%
Autres fonds et instruments financiers	60.4%	44.9%	55.3%	-3.8%	19.2%
Autres intermédiaires financiers	16.5%	13.4%	13.0%	15.1%	10.9%
Intermédiation de dépôt et de crédit	16.4%	16.5%	18.3%	18.0%	12.4%
Services immobiliers et services de location et de location à bail	23.3%	22.8%	23.4%	23.8%	24.3%
Services professionnels, scientifiques et techniques	3.8%	2.7%	3.4%	3.6%	4.3%
Gestion de sociétés et d'entreprises	39.5%	48.7%	43.8%	50.2%	39.0%
Services administratifs, de soutien, de gestion des déchets et d'assainissement	8.1%	7.0%	7.4%	4.7%	4.8%
Services d'enseignement	5.8%	0.9%	4.6%	7.5%	4.4%
Soins de santé et assistance sociale	11.7%	11.9%	12.0%	12.2%	11.1%
Arts, spectacles et loisirs	1.4%	10.2%	6.0%	5.7%	6.1%
Hébergement et services de restauration	-6.2%	-4.6%	0.3%	2.6%	1.6%
Autres services, sauf les administrations publiques	6.1%	5.1%	5.2%	5.3%	4.4%

**TABLEAU SOMMAIRE DE RATIOS SÉLECTIONNÉS**

	2000	2001			
	4	1	2	3	4
	millions de dollars				
<b>Rendement de l'avoir (%)</b>					
<b>Total, toutes les branches d'activité</b>	<b>6.4%</b>	<b>5.5%</b>	<b>6.1%</b>	<b>3.0%</b>	<b>4.3%</b>
<b>Total des branches d'activité non financières</b>	<b>9.2%</b>	<b>8.7%</b>	<b>8.2%</b>	<b>5.8%</b>	<b>6.1%</b>
<b>Total des branches d'activité financières et assurances</b>	<b>2.7%</b>	<b>1.2%</b>	<b>3.4%</b>	<b>-0.7%</b>	<b>2.1%</b>
Agriculture, foresterie, pêche et chasse	5.7%	3.2%	3.1%	1.4%	1.3%
Extraction de pétrole, de gaz et de charbon	28.1%	29.4%	23.5%	14.5%	11.2%
Extraction minière, sauf l'extraction de pétrole, de gaz et de charbon	4.8%	5.9%	5.1%	0.9%	-0.4%
Services publics	5.6%	6.4%	10.8%	13.0%	11.3%
Construction	5.2%	1.9%	3.6%	3.9%	3.1%
Fabrication	10.7%	8.8%	8.3%	5.4%	7.0%
Commerce de gros	17.3%	8.8%	11.0%	9.6%	10.6%
Commerce de détail	18.1%	14.4%	13.8%	8.8%	15.3%
Transport et entreposage	7.1%	4.9%	0.3%	-3.0%	-3.4%
Industrie de l'information et industrie culturelle	2.5%	8.7%	4.7%	-2.9%	2.9%
Intermédiation financière non faite par le biais de dépôts	7.2%	12.1%	12.1%	13.8%	13.4%
Sociétés d'assurance	7.3%	4.6%	5.1%	4.9%	5.1%
Autres fonds et instruments financiers	1.1%	-0.6%	2.5%	-3.3%	1.6%
Autres intermédiaires financiers	6.2%	5.5%	1.6%	2.4%	1.2%
Intermédiation de dépôt et de crédit	6.4%	6.7%	7.1%	6.6%	2.0%
Services immobiliers et services de location et de location à bail	11.0%	14.3%	12.9%	12.1%	9.5%
Services professionnels, scientifiques et techniques	1.2%	-1.7%	3.0%	7.9%	5.7%
Gestion de sociétés et d'entreprises	5.1%	4.8%	4.5%	5.2%	4.1%
Services administratifs, de soutien, de gestion des déchets et d'assainissement	29.1%	25.3%	30.9%	14.1%	13.9%
Services d'enseignement	22.8%	2.2%	15.8%	12.9%	13.3%
Soins de santé et assistance sociale	13.4%	15.8%	15.6%	14.6%	10.9%
Arts, spectacles et loisirs	11.9%	24.0%	10.4%	11.7%	19.6%
Hébergement et services de restauration	-94.7%	-66.2%	-27.3%	-13.0%	-41.0%
Autres services, sauf les administrations publiques	14.1%	9.6%	11.5%	9.3%	8.1%
<b>Rendement des capitaux employés (%)</b>					
<b>Total, toutes les branches d'activité</b>	<b>5.9%</b>	<b>5.3%</b>	<b>5.7%</b>	<b>3.8%</b>	<b>4.5%</b>
<b>Total des branches d'activité non financières</b>	<b>7.2%</b>	<b>6.9%</b>	<b>6.7%</b>	<b>5.4%</b>	<b>5.5%</b>
<b>Total des branches d'activité financières et assurances</b>	<b>3.6%</b>	<b>2.6%</b>	<b>4.1%</b>	<b>1.1%</b>	<b>3.0%</b>
Agriculture, foresterie, pêche et chasse	5.9%	5.5%	5.4%	4.3%	4.9%
Extraction de pétrole, de gaz et de charbon	16.5%	17.3%	14.9%	10.4%	8.9%
Extraction minière, sauf l'extraction de pétrole, de gaz et de charbon	4.6%	5.3%	4.8%	1.8%	1.1%
Services publics	5.9%	2.8%	8.7%	10.2%	8.5%
Construction	5.4%	5.2%	5.5%	5.5%	4.6%
Fabrication	8.6%	7.3%	6.9%	5.1%	6.2%
Commerce de gros	10.2%	6.7%	7.6%	6.8%	7.3%
Commerce de détail	11.0%	9.0%	8.8%	6.6%	9.8%
Transport et entreposage	5.8%	4.7%	3.1%	2.2%	2.2%
Industrie de l'information et industrie culturelle	3.8%	7.1%	4.9%	1.4%	4.1%
Intermédiation financière non faite par le biais de dépôts	4.3%	5.5%	4.6%	5.1%	4.7%
Sociétés d'assurance	7.0%	4.4%	4.9%	4.7%	4.9%
Autres fonds et instruments financiers	1.8%	0.5%	2.9%	-1.7%	2.2%
Autres intermédiaires financiers	5.8%	5.1%	2.9%	3.5%	2.7%
Intermédiation de dépôt et de crédit	9.1%	9.2%	9.4%	9.0%	4.8%
Services immobiliers et services de location et de location à bail	6.3%	7.5%	7.0%	6.8%	5.6%
Services professionnels, scientifiques et techniques	3.5%	1.9%	4.4%	7.0%	5.3%
Gestion de sociétés et d'entreprises	4.8%	4.6%	4.4%	5.0%	4.0%
Services administratifs, de soutien, de gestion des déchets et d'assainissement	15.5%	14.9%	16.1%	9.3%	9.1%
Services d'enseignement	16.0%	5.2%	12.9%	11.2%	11.6%
Soins de santé et assistance sociale	7.8%	8.7%	8.6%	8.2%	6.7%
Arts, spectacles et loisirs	5.1%	7.9%	5.1%	4.7%	6.8%
Hébergement et services de restauration	-15.3%	-8.7%	-1.7%	1.2%	-3.6%
Autres services, sauf les administrations publiques	7.9%	6.2%	6.8%	6.0%	5.2%

## TABLEAUX STATISTIQUES

### Nota

*Les tableaux statistiques comprennent, une mesure de l'erreur d'échantillonnage pour la plupart des variables financières. Cette mesure de la qualité des données est connue sous le nom de coefficient de variation (CV), et le tableau suivant explique les codes du CV utilisées dans cette publication. Le CV indiqué dans la publication ne reflète que la partie de l'estimation visée par l'enquête. Lorsque l'estimation ne reflète que la portion à tirage nul, aucune valeur n'est indiquée pour le CV (blanc). (Pour plus de détails sur le calcul du CV, voir la section des erreurs d'échantillonnage dans la description des données au verso de la publication).*

<b>Code</b>	<b>Description</b>	<b>CV Range</b>
<i>a</i>	<i>Excellent</i>	<i>0.00% à 4.99%</i>
<i>b</i>	<i>Très bon</i>	<i>5.00% à 9.99%</i>
<i>c</i>	<i>Bon</i>	<i>10.00% à 14.99%</i>
<i>d</i>	<i>Acceptable</i>	<i>15.00% à 24.99%</i>
<i>e</i>	<i>À utiliser avec prudence</i>	<i>25.00% à 34.99%</i>
<i>f</i>	<i>Non fiable</i>	<i>&gt; 35.00%</i>



Tableau 1 - Total, toutes les branches d'activités

	2000 4	2001 1	2	3	4
	millions de dollars				
<b>Bilan</b>					
<b>Actifs</b>	<b>4,335,600 a</b>	<b>4,433,560 a</b>	<b>4,469,390 a</b>	<b>4,522,120 a</b>	<b>4,552,260 a</b>
Encaisse et dépôts	145,004 a	141,671 a	141,931 a	146,382 a	149,651 a
Comptes débiteurs et revenu couru	276,884 a	272,801 a	272,173 a	281,829 a	278,381 a
Stocks	186,743 a	187,784 a	186,416 a	186,390 a	186,267 a
Placements et comptes auprès des affiliées	741,816 a	776,597 a	800,633 a	776,064 a	774,286 a
Placements de portefeuille	924,862 a	945,494 a	956,497 a	951,123 a	980,961 a
Prêts	1,005,350 a	1,023,580 a	1,035,510 a	1,061,460 a	1,069,490 a
<i>Hypothécaires</i>	<i>476,366 a</i>	<i>478,318 a</i>	<i>486,330 a</i>	<i>499,618 a</i>	<i>509,733 a</i>
<i>Non hypothécaires</i>	<i>528,980 a</i>	<i>545,259 a</i>	<i>549,182 a</i>	<i>561,845 a</i>	<i>559,754 a</i>
Provision pour pertes sur placements et prêts	-12,707 a	-16,729 a	-17,197 a	-18,627 a	-20,383 a
Engagements des clients comme acceptations	53,362 a	52,666 a	48,934 a	48,941 a	45,986 a
Immobilisations, nettes	718,890 a	739,006 a	754,693 a	767,665 a	773,778 a
Autres actifs	295,397 a	310,697 a	289,802 a	320,892 a	313,851 a
<b>Passifs</b>	<b>2,792,010 a</b>	<b>2,861,710 a</b>	<b>2,862,120 a</b>	<b>2,920,930 a</b>	<b>2,949,360 a</b>
Dépôts	850,376 a	868,224 a	867,384 a	887,653 a	914,642 a
Passif actuariel des assureurs	121,974 a	122,505 a	123,037 a	126,010 a	126,936 a
Comptes créditeurs et exigibilités courues	356,774 a	351,769 a	354,095 a	353,551 a	353,032 a
Emprunts et comptes auprès des affiliées	286,955 a	306,274 a	308,468 a	312,432 a	312,728 a
Emprunts	703,145 a	707,602 a	724,153 a	727,040 a	731,545 a
<i>Emprunts et découverts</i>	<i>205,219 a</i>	<i>209,068 a</i>	<i>209,884 a</i>	<i>209,125 a</i>	<i>208,931 a</i>
<i>Auprès de banques</i>	<i>122,267 a</i>	<i>124,466 a</i>	<i>123,161 a</i>	<i>122,654 a</i>	<i>121,210 a</i>
<i>Auprès d'autres</i>	<i>82,952 a</i>	<i>84,602 b</i>	<i>86,723 b</i>	<i>86,471 a</i>	<i>87,722 b</i>
<i>Acceptations bancaires et papier</i>	<i>145,082 a</i>	<i>139,684 a</i>	<i>135,904 a</i>	<i>130,090 a</i>	<i>130,601 a</i>
<i>Obligations</i>	<i>283,548 a</i>	<i>289,457 a</i>	<i>307,655 a</i>	<i>315,131 a</i>	<i>318,624 a</i>
<i>Hypothèques</i>	<i>69,296 b</i>	<i>69,393 b</i>	<i>70,709 b</i>	<i>72,692 b</i>	<i>73,389 b</i>
Impôt sur le revenu différé	60,444 a	66,534 a	66,965 a	67,234 a	67,153 a
Engagements des clients comme acceptations	53,362 a	52,666 a	48,934 a	48,941 a	45,986 a
Autres passifs	358,980 a	386,131 a	369,088 a	398,072 a	397,335 a
<b>Avoir</b>	<b>1,543,590 a</b>	<b>1,571,860 a</b>	<b>1,607,270 a</b>	<b>1,601,190 a</b>	<b>1,602,900 a</b>
Capital-actions	586,164 a	601,692 a	592,525 a	592,215 a	588,848 a
Avoir des détenteurs d'unité	398,060 a	403,449 a	407,750 a	406,072 a	415,620 a
Engagements à l'égard des assurés	85,298 a	82,151 a	84,621 a	81,505 a	85,658 a
Surplus d'apport et autres	90,996 a	91,733 a	117,883 a	121,006 a	122,706 a
Bénéfices non répartis	383,070 a	392,834 a	404,490 a	400,388 a	390,072 a
<b>État des résultats</b>					
<b>Revenu d'exploitation</b>	<b>541,071 a</b>	<b>520,237 a</b>	<b>534,151 a</b>	<b>519,510 a</b>	<b>509,703 a</b>
Ventes de biens et de services	469,676 a	452,629 a	465,564 a	454,891 a	446,779 a
Primes	10,246 a	10,577 a	10,769 a	10,916 a	11,135 a
Contreparties de rentes	1,061 a	1,335 a	1,000 a	1,027 a	1,123 a
Revenus d'intérêts chargés au compte d'opération	28,413 a	28,448 a	27,610 a	27,008 a	26,147 a
Revenus de dividendes chargés au compte d'opération	5,842 b	5,120 b	5,263 b	6,257 b	5,314 b
Gains sur la vente de titres et autres actifs	4,039 d	1,108 f	2,321 e	-1,797 d	-1,035 d
Autres revenus d'exploitation	21,793 a	21,019 a	21,624 a	21,209 a	20,240 a
<b>Dépenses d'exploitation</b>	<b>492,357 a</b>	<b>477,995 a</b>	<b>489,610 a</b>	<b>483,257 a</b>	<b>475,933 a</b>
Dépréciation, épuisement et amortissement	20,475 a	21,122 a	21,162 a	21,745 a	21,487 a
Sinistres aux termes de contrats d'assurance	7,128 a	7,720 a	7,464 a	7,542 a	7,783 a
Sinistres aux termes de contrats de rentes	2,727 a	2,503 a	2,272 a	2,088 a	2,271 a
Augmentation normale du passif actuariel	160 d	712 b	707 b	703 c	637 c
Dépenses d'intérêts chargés au compte d'opération	10,912 a	10,833 a	9,899 a	9,199 a	8,506 a
Autres dépenses d'exploitation	450,955 a	435,106 a	448,107 a	441,980 a	435,248 a
<b>Bénéfice/perte d'exploitation</b>	<b>48,714 a</b>	<b>42,242 a</b>	<b>44,541 a</b>	<b>36,253 a</b>	<b>33,770 a</b>
Revenus d'intérêts et dividendes	4,227 a	4,410 a	3,955 a	4,014 a	3,932 a
Dépenses d'intérêts sur les emprunts	16,232 a	16,327 a	16,558 a	16,777 a	16,708 a
Gains/pertes	-3,788 a	-2,682 a	-100 f	-5,532 a	889 b
<b>Bénéfice avant impôt sur le revenu</b>	<b>32,920 a</b>	<b>27,642 a</b>	<b>31,838 a</b>	<b>17,957 a</b>	<b>21,884 a</b>
Impôt sur le revenu	10,659 a	9,818 a	9,621 a	7,675 a	6,876 a
Part des gains des affiliées	2,490 a	2,894 a	3,113 a	2,147 a	2,188 b
<b>Bénéfice avant gains extraordinaires</b>	<b>24,751 a</b>	<b>20,719 a</b>	<b>25,329 a</b>	<b>12,429 b</b>	<b>17,196 a</b>
Gains extraordinaires	-71 f	43 f	48 f	-37 f	-27 f
<b>Bénéfice net</b>	<b>24,679 a</b>	<b>20,762 a</b>	<b>25,377 a</b>	<b>12,392 b</b>	<b>17,168 a</b>

Tableau 1 - Total, toutes les branches d'activités

	2000 4	2001 1	2 2	3	4
	millions de dollars				
État de l'évolution de la situation financière					
<b>Provenance</b>					
<b>Encaisse générée par l'exploitation</b>	<b>33,477 b</b>	<b>52,696 a</b>	<b>59,823 b</b>	<b>32,582 b</b>	<b>47,596 a</b>
Bénéfice net	24,575 a	20,537 a	24,751 a	13,322 b	16,845 a
Éléments non monétaires	9,612 f	32,374 b	35,766 c	19,860 d	31,068 a
<i>Dépréciation, épuisement et amortissement</i>	<i>20,304 a</i>	<i>21,060 a</i>	<i>20,938 a</i>	<i>21,537 a</i>	<i>21,317 a</i>
<i>Impôt sur le revenu différé</i>	<i>2,368 a</i>	<i>1,961 b</i>	<i>1,583 a</i>	<i>149 e</i>	<i>216 c</i>
Fonds de roulement	5,747 d	-2,945 e	7,308 f	-12,232 c	1,688 e
Autres éléments non monétaires	-18,807 b	12,299 d	5,938 e	10,407 c	7,847 d
Transactions monétaires de la période antérieure	-710 d	-215 f	-693 f	-599 d	-316 e
<b>Encaisse générée par le financement</b>	<b>27,340 c</b>	<b>63,459 c</b>	<b>19,514 d</b>	<b>31,515 a</b>	<b>51,376 a</b>
Augmentation des dépôts	-4,650 a	19,912 a	-401 a	20,811 a	27,637 a
Emprunts auprès de banques	2,488 f	4,007 e	-167 f	1,512 e	-728 f
Emprunts auprès des affiliées	5,550 d	18,788 c	-1,277 f	10,070 b	1,412 f
Autres emprunts	5,517 d	2,303 f	12,842 d	-2,834 a	3,232 f
<i>Acceptations bancaires et papier</i>	<i>2,786 b</i>	<i>-7,892 b</i>	<i>-3,044 b</i>	<i>-6,596 a</i>	<i>-1,016 d</i>
<i>Obligations</i>	<i>1,648 f</i>	<i>6,995 a</i>	<i>12,937 d</i>	<i>1,051 b</i>	<i>1,803 d</i>
<i>Hypothèques</i>	<i>996 f</i>	<i>1,839 f</i>	<i>946 f</i>	<i>1,659 e</i>	<i>519 d</i>
<i>Autres</i>	<i>88 f</i>	<i>1,363 f</i>	<i>2,003 f</i>	<i>1,052 a</i>	<i>1,927 f</i>
Avoir	18,437 c	18,448 e	8,520 e	1,957 f	19,825 a
<b>Total, encaisse</b>	<b>60,817 b</b>	<b>116,155 b</b>	<b>79,338 a</b>	<b>64,098 a</b>	<b>98,971 a</b>
<b>Utilisations</b>					
<b>Encaisse utilisée pour des placements</b>	<b>33,293 b</b>	<b>71,029 a</b>	<b>41,358 a</b>	<b>14,146 c</b>	<b>44,439 b</b>
Placements dans des affiliées	20,719 b	24,072 c	19,644 b	-5,139 e	9,710 a
Placements de portefeuille	8,788 d	26,140 b	10,930 c	-2,552 f	26,138 b
Prêts	3,787 a	20,818 a	10,785 a	21,838 a	8,591 a
<i>Prêts hypothécaires</i>	<i>4,637 a</i>	<i>3,966 b</i>	<i>7,250 a</i>	<i>9,548 a</i>	<i>9,536 a</i>
<i>Prêts non hypothécaires</i>	<i>-850 b</i>	<i>16,852 a</i>	<i>3,535 c</i>	<i>12,291 a</i>	<i>-944 f</i>
<b>Encaisse utilisée pour immobilisations</b>	<b>12,611 c</b>	<b>23,551 d</b>	<b>13,296 d</b>	<b>11,799 b</b>	<b>12,981 a</b>
<b>Encaisse utilisée pour dividendes</b>	<b>22,593 a</b>	<b>15,884 b</b>	<b>17,317 a</b>	<b>17,497 b</b>	<b>18,396 a</b>
<b>Utilisation totale de l'encaisse</b>	<b>68,497 a</b>	<b>110,464 a</b>	<b>71,971 a</b>	<b>43,441 b</b>	<b>75,816 a</b>
<b>Augmentation/diminution de l'encaisse</b>	<b>-7,679 d</b>	<b>5,690 f</b>	<b>7,367 e</b>	<b>20,656 a</b>	<b>23,156 a</b>
<b>Certains postes, désaisonnalisés (DÉS.)</b>					
Revenu d'exploitation	532,661	533,401	525,356	509,702	502,142
Bénéfice d'exploitation	48,208	43,437	43,771	35,803	33,795
Bénéfice avant gains extraordinaires	24,577	21,543	24,671	12,069	17,390
Bénéfice net	24,653	21,499	24,684	12,107	17,419
<b>Ratios Sélectionnés</b>					
Ratio des dettes à l'avoir	0.641	0.645	0.642	0.649	0.651
Marge bénéficiaire	9.1%	8.1%	8.3%	7.0%	6.7%
Rendement de l'avoir	6.4%	5.5%	6.1%	3.0%	4.3%
Rendement des capitaux employés	5.9%	5.3%	5.7%	3.8%	4.5%
<b>Variation en pourcentage de certains postes</b>					
Revenu d'exploitation (DÉS.)	1.7%	0.1%	-1.5%	-3.0%	-1.5%
Dépenses d'exploitation (DÉS.)	2.1%	1.1%	-1.7%	-1.6%	-1.2%
Bénéfice d'exploitation (DÉS.)	-2.5%	-9.9%	0.8%	-18.2%	-5.6%

Tableau 2 - Total des branches d'activités non financières

	2000	2001	2	3	4
	4	1	2	3	4
	millions de dollars				
<b>Bilan</b>					
<b>Actifs</b>	<b>2,034,420 a</b>	<b>2,086,470 a</b>	<b>2,117,390 a</b>	<b>2,121,190 a</b>	<b>2,110,580 a</b>
Encaisse et dépôts	77,422 a	81,428 a	82,362 a	85,414 a	84,943 a
Comptes débiteurs et revenu couru	225,867 a	223,313 a	222,714 a	229,097 a	230,234 a
Stocks	186,743 a	187,784 a	186,416 a	186,388 a	186,265 a
Placements et comptes auprès des affiliées	605,807 a	629,569 a	644,767 a	631,255 a	621,274 a
Placements de portefeuille	51,752 a	54,717 a	51,291 a	54,453 b	54,684 b
Prêts	34,979 a	37,059 a	39,135 a	30,422 b	29,686 b
<i>Hypothécaires</i>	10,931 d	11,340 c	11,305 d	10,852 d	10,747 d
<i>Non hypothécaires</i>	24,048 a	25,719 a	27,829 a	19,570 a	18,939 b
Provision pour pertes sur placements et prêts	-715 a	-728 a	-632 c	-592 c	-591 c
Engagements des clients comme acceptations	-	-	-	-	-
Immobilisations, nettes	680,575 a	702,578 a	716,613 a	728,875 a	733,573 a
Autres actifs	171,992 a	170,753 a	174,730 a	175,883 a	170,517 a
<b>Passifs</b>	<b>1,159,390 a</b>	<b>1,185,860 a</b>	<b>1,197,280 a</b>	<b>1,202,010 a</b>	<b>1,206,880 a</b>
Dépôts	-	-	-	-	-
Passif actuariel des assureurs	-	-	-	-	-
Comptes créditeurs et exigibilités courues	275,156 a	273,437 a	274,992 a	270,803 a	273,017 a
Emprunts et comptes auprès des affiliées	238,713 a	254,955 a	252,991 a	261,218 a	259,409 a
Emprunts	482,913 a	483,354 a	497,384 a	498,206 a	500,942 a
<i>Emprunts et découverts</i>	183,974 a	187,186 a	186,602 a	187,185 a	187,316 a
<i>Auprès de banques</i>	115,499 a	116,634 a	115,171 a	115,517 a	114,658 a
<i>Auprès d'autres</i>	68,475 a	70,552 a	71,430 b	71,669 b	72,658 b
<i>Acceptations bancaires et papier</i>	59,468 a	56,318 a	52,293 a	49,093 a	50,805 a
<i>Obligations</i>	173,394 a	174,018 a	191,307 a	192,851 a	193,028 a
<i>Hypothèques</i>	66,078 b	65,832 a	67,183 a	69,077 a	69,794 a
Impôt sur le revenu différé	55,702 a	62,343 a	62,144 a	63,146 a	63,095 a
Engagements des clients comme acceptations	-	-	-	-	-
Autres passifs	106,903 b	111,771 b	109,770 b	108,635 b	110,412 c
<b>Avoir</b>	<b>875,033 a</b>	<b>900,613 a</b>	<b>920,113 a</b>	<b>919,186 a</b>	<b>903,708 a</b>
Capital-actions	511,049 a	526,587 a	512,053 a	511,645 a	505,600 a
Avoir des détenteurs d'unité	-	-	-	-	-
Engagements à l'égard des assurés	-	-	-	-	-
Surplus d'apport et autres	80,415 a	80,598 a	104,368 a	107,328 a	108,573 a
Bénéfices non répartis	283,569 a	293,428 a	303,692 a	300,214 a	289,535 a
<b>État des résultats</b>					
<b>Revenu d'exploitation</b>	<b>481,402 a</b>	<b>463,301 a</b>	<b>476,783 a</b>	<b>467,233 a</b>	<b>458,155 a</b>
Ventes de biens et de services	460,397 a	443,406 a	456,280 a	446,079 a	438,090 a
Primes	-	-	-	-	-
Contreparties de rentes	-	-	-	-	-
Revenus d'intérêts chargés au compte d'opération	798 a	891 b	882 a	839 b	778 b
Revenus de dividendes chargés au compte d'opération	2,936 d	2,148 d	2,278 c	3,448 c	2,489 c
Gains sur la vente de titres et autres actifs	177 d	296 b	105 e	-88 e	-127 d
Autres revenus d'exploitation	17,094 a	16,561 a	17,238 a	16,957 a	16,926 a
<b>Dépenses d'exploitation</b>	<b>445,679 a</b>	<b>431,036 a</b>	<b>444,069 a</b>	<b>438,533 a</b>	<b>430,633 a</b>
Dépréciation, épuisement et amortissement	19,224 a	19,308 a	19,518 a	20,040 a	19,780 a
Sinistres aux termes de contrats d'assurance	-	-	-	-	-
Sinistres aux termes de contrats de rentes	-	-	-	-	-
Augmentation normale du passif actuariel	-	-	-	-	-
Dépenses d'intérêts chargés au compte d'opération	-	-	-	-	-
Autres dépenses d'exploitation	426,455 a	411,728 a	424,552 a	418,493 a	410,853 a
<b>Bénéfice/perte d'exploitation</b>	<b>35,723 a</b>	<b>32,265 a</b>	<b>32,713 a</b>	<b>28,700 a</b>	<b>27,522 a</b>
Revenus d'intérêts et dividendes	4,227 a	4,410 a	3,955 a	4,014 a	3,932 a
Dépenses d'intérêts sur les emprunts	12,135 a	12,149 a	12,297 a	12,619 a	12,716 a
Gains/pertes	-303 c	152 f	210 f	-2,406 b	-1,160 a
<b>Bénéfice avant impôt sur le revenu</b>	<b>27,512 a</b>	<b>24,679 a</b>	<b>24,581 a</b>	<b>17,688 a</b>	<b>17,576 a</b>
Impôt sur le revenu	9,448 a	8,601 a	7,949 a	6,157 a	5,973 a
Part des gains des affiliées	2,238 a	2,664 a	2,911 a	1,972 a	2,057 b
<b>Bénéfice avant gains extraordinaires</b>	<b>20,301 a</b>	<b>18,742 a</b>	<b>19,543 a</b>	<b>13,503 a</b>	<b>13,661 a</b>
Gains extraordinaires	5 f	61 a	17 c	18 e	-
<b>Bénéfice net</b>	<b>20,306 a</b>	<b>18,803 a</b>	<b>19,560 a</b>	<b>13,521 a</b>	<b>13,660 a</b>

**Tableau 2 - Total des branches d'activités non financières**

	2000 4	2001 1	2	3	4
millions de dollars					
État de l'évolution de la situation financière					
<b>Provenance</b>					
<b>Encaisse générée par l'exploitation</b>	<b>27,169 a</b>	<b>36,535 a</b>	<b>37,396 c</b>	<b>22,112 c</b>	<b>38,539 a</b>
Bénéfice net	20,323 a	18,601 a	19,106 a	14,692 a	13,474 a
Eléments non monétaires	7,507 f	18,114 c	18,701 e	7,935 f	25,442 a
<i>Dépréciation, épuisement et amortissement</i>	<i>19,061 a</i>	<i>19,246 a</i>	<i>19,305 a</i>	<i>19,833 a</i>	<i>19,618 a</i>
<i>Impôt sur le revenu différé</i>	<i>2,452 a</i>	<i>1,898 b</i>	<i>1,369 a</i>	<i>-91 e</i>	<i>32 f</i>
<i>Fonds de roulement</i>	<i>-1,104 c</i>	<i>-1,130 f</i>	<i>7,380 f</i>	<i>-11,496 c</i>	<i>2,225 d</i>
<i>Autres éléments non monétaires</i>	<i>-12,899 a</i>	<i>-1,899 d</i>	<i>-9,352 c</i>	<i>-308 f</i>	<i>3,567 f</i>
Transactions monétaires de la période antérieure	-661 d	-179 f	-410 f	-515 e	-376 d
<b>Encaisse générée par le financement</b>	<b>32,015 b</b>	<b>39,251 d</b>	<b>2,833 f</b>	<b>22,831 b</b>	<b>4,641 c</b>
Augmentation des dépôts	-	-	-	-	-
Emprunts auprès de banques	4,772 b	3,200 f	-412 f	2,116 d	21 f
Emprunts auprès des affiliées	2,857 d	14,119 b	-3,721 e	11,388 a	-922 e
Autres emprunts	4,521 c	4,015 e	10,719 d	934 f	3,014 b
<i>Acceptations bancaires et papier</i>	<i>2,481 c</i>	<i>-2,260 d</i>	<i>-4,100 a</i>	<i>-3,079 a</i>	<i>702 d</i>
<i>Obligations</i>	<i>2,141 a</i>	<i>2,835 a</i>	<i>12,929 d</i>	<i>862 d</i>	<i>94 f</i>
<i>Hypothèques</i>	<i>1,042 e</i>	<i>1,541 f</i>	<i>698 f</i>	<i>1,694 e</i>	<i>545 d</i>
<i>Autres</i>	<i>-1,141 f</i>	<i>1,900 e</i>	<i>1,192 f</i>	<i>1,458 d</i>	<i>1,672 b</i>
Avoir	19,864 b	17,918 e	-3,750 f	8,394 c	2,530 c
<b>Total, encaisse</b>	<b>59,184 a</b>	<b>75,786 b</b>	<b>40,229 b</b>	<b>44,943 a</b>	<b>43,180 a</b>
<b>Utilisations</b>					
<b>Encaisse utilisée pour des placements</b>	<b>22,305 b</b>	<b>17,713 a</b>	<b>3,113 d</b>	<b>-2,350 e</b>	<b>1,950 c</b>
Placements dans des affiliées	23,369 b	15,456 a	6,379 c	3,547 d	2,086 b
Placements de portefeuille	961 d	-140 e	-4,707 e	2,755 e	212 f
Prêts	-2,025 a	2,398 a	1,441 a	-8,651 a	-347 c
<i>Prêts hypothécaires</i>	<i>-8 f</i>	<i>786 f</i>	<i>-507 b</i>	<i>-775 b</i>	<i>-4 f</i>
<i>Prêts non hypothécaires</i>	<i>-2,016 a</i>	<i>1,612 a</i>	<i>1,949 a</i>	<i>-7,876 a</i>	<i>-342 a</i>
<b>Encaisse utilisée pour immobilisations</b>	<b>12,666 a</b>	<b>24,932 c</b>	<b>10,734 d</b>	<b>10,601 b</b>	<b>11,689 a</b>
<b>Encaisse utilisée pour dividendes</b>	<b>12,474 b</b>	<b>10,771 b</b>	<b>11,793 b</b>	<b>12,908 b</b>	<b>12,992 b</b>
<b>Utilisation totale de l'encaisse</b>	<b>47,445 a</b>	<b>53,416 b</b>	<b>25,640 c</b>	<b>21,158 b</b>	<b>26,630 a</b>
<b>Augmentation/diminution de l'encaisse</b>	<b>11,739 c</b>	<b>22,370 c</b>	<b>14,589 c</b>	<b>23,785 b</b>	<b>16,551 a</b>
<b>Certains postes, désaisonnalisés (DÉS.)</b>					
Revenu d'exploitation	473,276	476,794	467,916	457,069	450,692
Bénéfice d'exploitation	34,813	33,577	32,120	28,290	27,214
Bénéfice avant gains extraordinaires	20,135	19,523	18,868	13,326	13,732
Bénéfice net	20,134	19,462	18,912	13,308	13,733
<b>Ratios Sélectionnés</b>					
Ratio des dettes à l'avoir	0.825	0.820	0.816	0.826	0.841
Marge bénéficiaire	7.4%	7.0%	6.9%	6.2%	6.0%
Rendement de l'avoir	9.2%	8.7%	8.2%	5.8%	6.1%
Rendement des capitaux employés	7.2%	6.9%	6.7%	5.4%	5.5%
<b>Variation en pourcentage de certains postes</b>					
Revenu d'exploitation (DÉS.)	2.0%	0.7%	-1.9%	-2.3%	-1.4%
Dépenses d'exploitation (DÉS.)	2.3%	1.1%	-1.7%	-1.6%	-1.2%
Bénéfice d'exploitation (DÉS.)	-1.3%	-3.5%	-4.3%	-11.9%	-3.8%

Tableau 3 - Total des branches d'activité financière et assurances

	2000	2001	2	3	4
	4	1	2	3	4
	millions de dollars				
<b>Bilan</b>					
<b>Actifs</b>	<b>2,301,180 a</b>	<b>2,347,090 a</b>	<b>2,352,000 a</b>	<b>2,400,930 a</b>	<b>2,441,680 a</b>
Encaisse et dépôts	67,582 a	60,244 a	59,569 a	60,969 a	64,707 a
Comptes débiteurs et revenu couru	51,017 b	49,488 b	49,459 b	52,732 b	48,147 b
Stocks	-	-	-	2 a	2 a
Placements et comptes auprès des affiliées	136,009 b	147,028 a	155,866 a	144,810 a	153,012 a
Placements de portefeuille	873,111 a	890,777 a	905,206 a	896,671 a	926,277 a
Prêts	970,367 a	986,518 a	996,377 a	1,031,040 a	1,039,800 a
<i>Hypothécaires</i>	465,435 a	466,978 a	475,024 a	488,766 a	498,986 a
<i>Non hypothécaires</i>	504,932 a	519,540 a	521,353 a	542,275 a	540,815 a
Provision pour pertes sur placements et prêts	-11,991 a	-16,000 a	-16,564 a	-18,034 a	-19,790 a
Engagements des clients comme acceptations	53,362 a	52,666 a	48,934 a	48,941 a	45,986 a
Immobilisations, nettes	38,315 b	36,429 a	38,081 c	38,790 b	40,205 b
Autres actifs	123,405 a	139,944 a	115,072 a	145,008 a	143,334 a
<b>Passifs</b>	<b>1,632,620 a</b>	<b>1,675,850 a</b>	<b>1,664,840 a</b>	<b>1,718,930 a</b>	<b>1,742,480 a</b>
Dépôts	850,376 a	868,224 a	867,384 a	887,653 a	914,642 a
Passif actuariel des assureurs	121,974 a	122,505 a	123,037 a	126,010 a	126,936 a
Comptes créditeurs et exigibilités courues	81,618 a	78,333 a	79,103 a	82,748 a	80,015 a
Emprunts et comptes auprès des affiliées	48,241 b	51,319 b	55,477 b	51,214 b	53,320 b
Emprunts	220,232 a	224,248 a	226,769 a	228,833 a	230,603 a
<i>Emprunts et découverts</i>	21,246 b	21,882 d	23,283 d	21,940 a	21,616 d
<i>Auprès de banques</i>	6,769 c	7,832 c	7,990 b	7,137 b	6,552 a
<i>Auprès d'autres</i>	14,477 b	14,050 d	15,293 d	14,803 a	15,064 e
<i>Acceptations bancaires et papier</i>	85,615 a	83,366 a	83,611 a	80,998 a	79,796 a
<i>Obligations</i>	110,153 a	115,439 a	116,348 a	122,280 a	125,596 a
<i>Hypothèques</i>	3,218 f	3,561 f	3,527 f	3,616 f	3,596 f
Impôt sur le revenu différé	4,742 e	4,192 f	4,822 e	4,088 f	4,058 f
Engagements des clients comme acceptations	53,362 a	52,666 a	48,934 a	48,941 a	45,986 a
Autres passifs	252,077 a	274,360 a	259,318 a	289,438 a	286,923 a
<b>Avoir</b>	<b>668,554 a</b>	<b>671,246 a</b>	<b>687,157 a</b>	<b>682,000 a</b>	<b>699,196 a</b>
Capital-actions	75,116 a	75,105 a	80,473 a	80,570 a	83,248 a
Avoir des détenteurs d'unité	398,060 a	403,449 a	407,750 a	406,072 a	415,620 a
Engagements à l'égard des assurés	85,298 a	82,151 a	84,621 a	81,505 a	85,658 a
Surplus d'apport et autres	10,580 d	11,134 c	13,515 c	13,678 c	14,133 c
Bénéfices non répartis	99,501 a	99,406 a	100,798 a	100,175 a	100,537 a
<b>État des résultats</b>					
<b>Revenu d'exploitation</b>	<b>59,668 a</b>	<b>56,936 a</b>	<b>57,369 a</b>	<b>52,277 a</b>	<b>51,548 a</b>
Ventes de biens et de services	9,278 b	9,223 b	9,284 b	8,812 b	8,690 b
Primes	10,246 a	10,577 a	10,769 a	10,916 a	11,135 a
Contreparties de rentes	1,061 a	1,335 a	1,000 a	1,027 a	1,123 a
Revenus d'intérêts chargés au compte d'opération	27,615 a	27,557 a	26,729 a	26,170 a	25,369 a
Revenus de dividendes chargés au compte d'opération	2,907 a	2,972 a	2,985 a	2,809 b	2,826 b
Gains sur la vente de titres et autres actifs	3,863 d	812 f	2,217 e	-1,708 d	-907 e
Autres revenus d'exploitation	4,699 b	4,459 a	4,386 a	4,252 a	3,313 a
<b>Dépenses d'exploitation</b>	<b>46,678 a</b>	<b>46,959 a</b>	<b>45,541 a</b>	<b>44,724 a</b>	<b>45,300 a</b>
Dépréciation, épuisement et amortissement	1,251 a	1,814 a	1,644 a	1,705 a	1,707 a
Sinistres aux termes de contrats d'assurance	7,128 a	7,720 a	7,464 a	7,542 a	7,783 a
Sinistres aux termes de contrats de rentes	2,727 a	2,503 a	2,272 a	2,088 a	2,271 a
Augmentation normale du passif actuariel	160 d	712 b	707 b	703 c	637 c
Dépenses d'intérêts chargés au compte d'opération	10,912 a	10,833 a	9,899 a	9,199 a	8,506 a
Autres dépenses d'exploitation	24,500 a	23,378 a	23,555 a	23,487 a	24,395 a
<b>Bénéfice/perte d'exploitation</b>	<b>12,991 b</b>	<b>9,976 b</b>	<b>11,828 a</b>	<b>7,553 b</b>	<b>6,248 b</b>
Revenus d'intérêts et dividendes	-	-	-	-	-
Dépenses d'intérêts sur les emprunts	4,097 a	4,177 a	4,260 a	4,158 a	3,991 a
Gains/pertes	-3,484 a	-2,835 a	-310 c	-3,126 a	2,051 a
<b>Bénéfice avant impôt sur le revenu</b>	<b>5,408 c</b>	<b>2,963 f</b>	<b>7,257 b</b>	<b>269 f</b>	<b>4,308 c</b>
Impôt sur le revenu	1,211 b	1,217 a	1,672 b	1,518 a	903 b
Part des gains des affiliées	252 d	231 d	202 d	175 d	131 e
<b>Bénéfice avant gains extraordinaires</b>	<b>4,450 d</b>	<b>1,977 f</b>	<b>5,786 b</b>	<b>-1,073 f</b>	<b>3,536 c</b>
Gains extraordinaires	-76 f	-17 f	31 f	-55 f	-26 f
<b>Bénéfice net</b>	<b>4,373 d</b>	<b>1,959 f</b>	<b>5,817 b</b>	<b>-1,129 f</b>	<b>3,508 c</b>

**Tableau 3 - Total des branches d'activité financières et assurances**

	2000 4	2001 1	2	3	4
	millions de dollars				
<b>État de l'évolution de la situation financière</b>					
<b>Provenance</b>					
<b>Encaisse générée par l'exploitation</b>	<b>6,308 d</b>	<b>16,161 b</b>	<b>22,427 b</b>	<b>10,471 b</b>	<b>9,057 b</b>
Bénéfice net	4,252 d	1,936 f	5,645 b	-1,369 f	3,371 c
Éléments non monétaires	2,104 f	14,261 c	17,065 c	11,924 c	5,626 c
<i>Dépréciation, épuisement et amortissement</i>	<i>1,244 a</i>	<i>1,814 a</i>	<i>1,633 a</i>	<i>1,703 a</i>	<i>1,699 a</i>
<i>Impôt sur le revenu différé</i>	<i>-84 f</i>	<i>63 f</i>	<i>213 b</i>	<i>241 b</i>	<i>183 c</i>
<i>Fonds de roulement</i>	<i>6,853 c</i>	<i>-1,814 e</i>	<i>-71 f</i>	<i>-735 f</i>	<i>-535 f</i>
<i>Autres éléments non monétaires</i>	<i>-5,906 d</i>	<i>14,199 c</i>	<i>15,290 c</i>	<i>10,716 b</i>	<i>4,280 d</i>
Transactions monétaires de la période antérieure	-48 f	-34 f	-282 f	-83 f	60 f
<b>Encaisse générée par le financement</b>	<b>-4,674 f</b>	<b>24,208 c</b>	<b>16,681 b</b>	<b>8,683 a</b>	<b>46,735 a</b>
Augmentation des dépôts	-4,650 a	19,912 a	-401 a	20,811 a	27,637 a
Emprunts auprès de banques	-2,284 f	807 e	245 f	-603 e	-749 f
Emprunts auprès des affiliées	2,693 d	4,670 f	2,444 f	-1,317 f	2,335 d
Autres emprunts	996 f	-1,711 e	2,123 d	-3,768 a	218 f
<i>Acceptations bancaires et papier</i>	<i>305 d</i>	<i>-5,631 b</i>	<i>1,056 d</i>	<i>-3,516 a</i>	<i>-1,718 b</i>
<i>Obligations</i>	<i>-492 f</i>	<i>4,159 a</i>	<i>8 f</i>	<i>190 a</i>	<i>1,708 c</i>
<i>Hypothèques</i>	<i>-45 f</i>	<i>298 f</i>	<i>248 f</i>	<i>-33 f</i>	<i>-25 f</i>
<i>Autres</i>	<i>1,230 e</i>	<i>-537 f</i>	<i>811 f</i>	<i>-406 a</i>	<i>254 f</i>
Avoir	-1,427 f	530 f	12,271 b	-6,436 f	17,295 a
<b>Total, encaisse</b>	<b>1,633 f</b>	<b>40,369 b</b>	<b>39,108 b</b>	<b>19,155 a</b>	<b>55,791 a</b>
<b>Utilisations</b>					
<b>Encaisse utilisée pour des placements</b>	<b>10,989 d</b>	<b>53,317 b</b>	<b>38,246 a</b>	<b>16,496 c</b>	<b>42,489 b</b>
Placements dans des affiliées	-2,650 f	8,616 e	13,264 b	-8,686 b	7,624 a
Placements de portefeuille	7,827 d	26,281 b	15,637 b	-5,306 f	25,926 b
Prêts	5,813 a	18,420 a	9,344 a	30,491 a	8,939 a
<i>Prêts hypothécaires</i>	<i>4,647 a</i>	<i>3,180 b</i>	<i>7,758 a</i>	<i>10,323 a</i>	<i>9,541 a</i>
<i>Prêts non hypothécaires</i>	<i>1,166 b</i>	<i>15,240 a</i>	<i>1,586 e</i>	<i>20,168 a</i>	<i>-601 f</i>
<b>Encaisse utilisée pour immobilisations</b>	<b>-55 f</b>	<b>-1,380 f</b>	<b>2,561 f</b>	<b>1,198 b</b>	<b>1,293 d</b>
<b>Encaisse utilisée pour dividendes</b>	<b>10,119 a</b>	<b>5,113 b</b>	<b>5,523 a</b>	<b>4,589 a</b>	<b>5,404 a</b>
<b>Utilisation totale de l'encaisse</b>	<b>21,052 c</b>	<b>57,049 b</b>	<b>46,331 a</b>	<b>22,283 c</b>	<b>49,186 a</b>
<b>Augmentation/diminution de l'encaisse</b>	<b>-19,418 b</b>	<b>-16,679 b</b>	<b>-7,222 c</b>	<b>-3,128 a</b>	<b>6,605 b</b>
<b>Certains postes, désaisonnalisés (DÉS.)</b>					
Revenu d'exploitation	59,387	56,607	57,439	52,633	51,450
Bénéfice d'exploitation	13,396	9,860	11,651	7,513	6,581
Bénéfice avant gains extraordinaires	4,442	2,020	5,803	-1,256	3,658
Bénéfice net	4,519	2,037	5,772	-1,200	3,686
<b>Ratios Sélectionnés</b>					
Ratio des dettes à l'avoir	0.402	0.411	0.411	0.411	0.406
Marge bénéficiaire	22.6%	17.4%	20.3%	14.3%	12.8%
Rendement de l'avoir	2.7%	1.2%	3.4%	-0.7%	2.1%
Rendement des capitaux employés	3.6%	2.6%	4.1%	1.1%	3.0%
<b>Variation en pourcentage de certains postes</b>					
Revenu d'exploitation (DÉS.)	-0.6%	-4.7%	1.5%	-8.4%	-2.2%
Dépenses d'exploitation (DÉS.)	0.8%	1.6%	-2.1%	-1.5%	-0.6%
Bénéfice d'exploitation (DÉS.)	-5.4%	-26.4%	18.2%	-35.5%	-12.4%

Tableau 4 - Agriculture, foresterie, pêche et chasse

	2000 4	2001 1	2	3	4
	millions de dollars				
<b>Bilan</b>					
<b>Actifs</b>	<b>48,258 a</b>	<b>48,728 a</b>	<b>49,080 a</b>	<b>49,087 a</b>	<b>48,976 a</b>
Encaisse et dépôts	2,459 c	2,546 c	2,494 d	2,464 e	2,475 e
Comptes débiteurs et revenu couru	1,661 a	1,668 a	1,794 a	1,811 b	1,763 b
Stocks	6,790 d	6,862 d	6,925 d	6,970 d	6,927 d
Placements et comptes auprès des affiliées	3,894 a	3,975 a	3,926 a	3,915 a	3,880 a
Placements de portefeuille	2,215 e	2,216 d	2,112 d	2,111 e	2,120 e
Prêts	2,088 f	2,070 c	2,024 d	2,022 d	2,029 d
<i>Hypothécaires</i>	<i>1,044 f</i>	<i>1,057 f</i>	<i>1,037 f</i>	<i>1,034 f</i>	<i>1,038 f</i>
<i>Non hypothécaires</i>	<i>1,045 f</i>	<i>1,013 a</i>	<i>988 c</i>	<i>988 b</i>	<i>991 b</i>
Provision pour pertes sur placements et prêts	-	-	-	-	-
Engagements des clients comme acceptations	-	-	-	-	-
Immobilisations, nettes	24,546 a	24,843 a	24,594 b	24,594 b	24,627 b
Autres actifs	4,604 d	4,547 d	5,210 d	5,200 e	5,154 f
<b>Passifs</b>	<b>34,967 c</b>	<b>35,352 b</b>	<b>35,921 c</b>	<b>36,075 c</b>	<b>36,171 c</b>
Dépôts	-	-	-	-	-
Passif actuariel des assureurs	-	-	-	-	-
Comptes créditeurs et exigibilités courues	3,469 b	3,510 b	3,459 b	3,497 b	3,467 b
Emprunts et comptes auprès des affiliées	9,636 f	9,829 f	9,734 f	9,740 f	9,673 f
Emprunts	13,794 c	13,909 b	13,702 c	13,698 c	13,688 c
<i>Emprunts et découverts</i>	<i>7,315 b</i>	<i>7,421 b</i>	<i>7,385 c</i>	<i>7,387 c</i>	<i>7,385 c</i>
<i>Auprès de banques</i>	<i>3,465 b</i>	<i>3,521 a</i>	<i>3,577 d</i>	<i>3,558 d</i>	<i>3,552 d</i>
<i>Auprès d'autres</i>	<i>3,849 d</i>	<i>3,900 d</i>	<i>3,809 d</i>	<i>3,829 d</i>	<i>3,833 d</i>
<i>Acceptations bancaires et papier</i>	<i>564 e</i>	<i>508 a</i>	<i>454 b</i>	<i>455 b</i>	<i>452 b</i>
<i>Obligations</i>	<i>4,014 e</i>	<i>4,061 e</i>	<i>3,985 e</i>	<i>3,979 f</i>	<i>3,984 e</i>
<i>Hypothèques</i>	<i>1,901 d</i>	<i>1,919 d</i>	<i>1,878 d</i>	<i>1,877 d</i>	<i>1,867 d</i>
Impôt sur le revenu différé	1,567 c	1,619 d	1,600 d	1,589 d	1,566 d
Engagements des clients comme acceptations	-	-	-	-	-
Autres passifs	6,502 f	6,484 f	7,426 f	7,552 f	7,777 f
<b>Avoir</b>	<b>13,291 c</b>	<b>13,376 c</b>	<b>13,160 d</b>	<b>13,011 d</b>	<b>12,805 d</b>
Capital-actions	5,479 a	5,572 a	5,506 a	5,516 b	5,503 b
Avoir des détenteurs d'unité	-	-	-	-	-
Engagements à l'égard des assurés	-	-	-	-	-
Surplus d'apport et autres	1,697 b	1,721 c	1,696 a	1,694 b	1,701 b
Bénéfices non répartis	6,115 e	6,083 e	5,958 e	5,802 f	5,602 f
<b>État des résultats</b>					
<b>Revenu d'exploitation</b>	<b>9,052 a</b>	<b>8,455 a</b>	<b>8,499 a</b>	<b>8,331 a</b>	<b>8,366 a</b>
Ventes de biens et de services	8,658 a	8,090 a	8,146 a	7,982 a	8,005 a
Primes	-	-	-	-	-
Contreparties de rentes	-	-	-	-	-
Revenus d'intérêts chargés au compte d'opération	-	-	-	-	-
Revenus de dividendes chargés au compte d'opération	-	-	-	-	-
Gains sur la vente de titres et autres actifs	-	-	-	-	-
Autres revenus d'exploitation	394 f	365 d	353 c	349 e	360 f
<b>Dépenses d'exploitation</b>	<b>8,521 a</b>	<b>7,958 a</b>	<b>7,971 a</b>	<b>7,857 a</b>	<b>7,893 a</b>
Dépréciation, épuisement et amortissement	930 d	931 c	885 c	918 d	949 d
Sinistres aux termes de contrats d'assurance	-	-	-	-	-
Sinistres aux termes de contrats de rentes	-	-	-	-	-
Augmentation normale du passif actuariel	-	-	-	-	-
Dépenses d'intérêts chargés au compte d'opération	-	-	-	-	-
Autres dépenses d'exploitation	7,592 a	7,027 a	7,086 a	6,939 a	6,944 a
<b>Bénéfice/perte d'exploitation</b>	<b>531 d</b>	<b>497 c</b>	<b>528 c</b>	<b>474 e</b>	<b>472 d</b>
Revenus d'intérêts et dividendes	92 e	89 d	82 d	84 d	87 c
Dépenses d'intérêts sur les emprunts	463 d	459 b	452 e	462 d	462 b
Gains/pertes	-4 f	4 e	-1 f	6 f	16 f
<b>Bénéfice avant impôt sur le revenu</b>	<b>155 d</b>	<b>131 c</b>	<b>156 d</b>	<b>102 f</b>	<b>113 f</b>
Impôt sur le revenu	-30 a	45 c	60 b	46 e	60 d
Part des gains des affiliées	1 a	1 a	2 a	-	-
<b>Bénéfice avant gains extraordinaires</b>	<b>187 c</b>	<b>87 d</b>	<b>98 e</b>	<b>56 f</b>	<b>53 f</b>
Gains extraordinaires	-	-	-	-	-
<b>Bénéfice net</b>	<b>187 c</b>	<b>87 d</b>	<b>98 e</b>	<b>56 f</b>	<b>53 f</b>

Tableau 4 - Agriculture, foresterie, pêche et chasse

	2000 4	2001 1	2	3	4
millions de dollars					
État de l'évolution de la situation financière					
<b>Provenance</b>					
<b>Encaisse générée par l'exploitation</b>	<b>1,050 d</b>	<b>1,039 f</b>	<b>927 f</b>	<b>1,015 f</b>	<b>1,156 f</b>
Bénéfice net	186 c	87 d	95 e	-3 f	13 f
Éléments non monétaires	866 c	958 f	833 f	1,020 f	1,144 f
<i>Dépréciation, épuisement et amortissement</i>	<i>929 d</i>	<i>931 c</i>	<i>885 c</i>	<i>918 d</i>	<i>949 d</i>
<i>Impôt sur le revenu différé</i>	<i>-73 a</i>	<i>47 a</i>	<i>46 b</i>	<i>26 a</i>	<i>39 c</i>
<i>Fonds de roulement</i>	<i>136 f</i>	<i>-36 f</i>	<i>-306 f</i>	<i>-44 f</i>	<i>-76 f</i>
<i>Autres éléments non monétaires</i>	<i>-123 f</i>	<i>17 f</i>	<i>209 d</i>	<i>122 f</i>	<i>232 f</i>
Transactions monétaires de la période antérieure	-2 d	-5 b	- a	- f	- a
<b>Encaisse générée par le financement</b>	<b>-227 e</b>	<b>456 f</b>	<b>-410 f</b>	<b>-34 f</b>	<b>64 c</b>
Augmentation des dépôts	-	-	-	-	-
Emprunts auprès de banques	15 c	58 f	68 f	-25 f	5 f
Emprunts auprès des affiliées	-166 d	206 e	-124 d	-6 f	35 f
Autres emprunts	-117 d	66 f	-230 d	-1 a	10 b
<i>Acceptations bancaires et papier</i>	<i>-12 a</i>	<i>-53 f</i>	<i>-53 a</i>	-	<i>-1 a</i>
<i>Obligations</i>	<i>-35 f</i>	<i>48 a</i>	<i>-73 d</i>	<i>-10 b</i>	<i>10 f</i>
<i>Hypothèques</i>	<i>-22 f</i>	<i>18 b</i>	<i>-14 a</i>	<i>-1 f</i>	<i>-5 b</i>
<i>Autres</i>	<i>-45 a</i>	<i>53 f</i>	<i>-87 f</i>	<i>12 a</i>	<i>8 d</i>
Avoir	41 b	125 a	-121 a	- f	14 a
<b>Total, encaisse</b>	<b>822 f</b>	<b>1,495 e</b>	<b>516 c</b>	<b>981 f</b>	<b>1,219 f</b>
<b>Utilisations</b>					
<b>Encaisse utilisée pour des placements</b>	<b>-111 f</b>	<b>85 f</b>	<b>-163 f</b>	<b>-24 f</b>	<b>26 f</b>
Placements dans des affiliées	-118 a	94 a	-24 a	-14 c	4 b
Placements de portefeuille	31 f	8 f	-92 f	-6 f	15 f
Prêts	-23 f	-16 f	-45 a	-2 a	7 a
<i>Prêts hypothécaires</i>	<i>-11 f</i>	<i>14 f</i>	<i>-19 f</i>	<i>-2 a</i>	<i>4 f</i>
<i>Prêts non hypothécaires</i>	<i>-11 f</i>	<i>-29 f</i>	<i>-25 a</i>	- a	<i>3 a</i>
<b>Encaisse utilisée pour immobilisations</b>	<b>-194 f</b>	<b>322 f</b>	<b>-232 f</b>	<b>-21 f</b>	<b>108 f</b>
<b>Encaisse utilisée pour dividendes</b>	<b>169 a</b>	<b>196 a</b>	<b>188 a</b>	<b>181 c</b>	<b>181 b</b>
<b>Utilisation totale de l'encaisse</b>	<b>-136 f</b>	<b>602 f</b>	<b>-209 f</b>	<b>134 d</b>	<b>315 f</b>
<b>Augmentation/diminution de l'encaisse</b>	<b>959 f</b>	<b>892 d</b>	<b>726 f</b>	<b>847 f</b>	<b>904 f</b>
<b>Certains postes, désaisonnalisés (DÉS.)</b>					
Revenu d'exploitation	8,821	8,651	8,478	8,346	8,175
Bénéfice d'exploitation	526	528	505	474	463
Bénéfice avant gains extraordinaires	188	106	100	47	41
Bénéfice net	188	106	100	47	41
<b>Ratios Sélectionnés</b>					
Ratio des dettes à l'avoir	1.763	1.775	1.781	1.801	1.824
Marge bénéficiaire	6.0%	6.1%	6.0%	5.7%	5.7%
Rendement de l'avoir	5.7%	3.2%	3.1%	1.4%	1.3%
Rendement des capitaux employés	5.9%	5.5%	5.4%	4.3%	4.9%
<b>Variation en pourcentage de certains postes</b>					
Revenu d'exploitation (DÉS.)	0.2%	-1.9%	-2.0%	-1.6%	-2.0%
Dépenses d'exploitation (DÉS.)	0.0%	-2.1%	-1.9%	-1.3%	-2.0%
Bénéfice d'exploitation (DÉS.)	3.6%	0.3%	-4.3%	-6.2%	-2.4%



Tableau 5 - Extraction de pétrole, de gaz et de charbon

	2000 4	2001 1	2	3	4
	millions de dollars				
<b>Bilan</b>					
<b>Actifs</b>	<b>144,318 a</b>	<b>153,603 a</b>	<b>157,648 a</b>	<b>162,394 a</b>	<b>162,269 a</b>
Encaisse et dépôts	1,414 b	2,387 a	2,048 a	2,536 d	2,594 d
Comptes débiteurs et revenu couru	11,053 a	11,082 a	10,467 a	11,144 a	11,833 a
Stocks	2,443 a	2,193 a	2,274 a	2,334 a	2,255 a
Placements et comptes auprès des affiliées	19,079 a	19,378 a	20,494 a	21,952 a	21,365 a
Placements de portefeuille	1,225 a	1,732 a	1,716 a	1,791 a	1,487 a
Prêts	157 a	155 a	146 a	149 f	149 f
<i>Hypothécaires</i>	76 a	76 a	71 a	77 f	77 f
<i>Non hypothécaires</i>	80 a	79 a	74 a	72 a	72 a
Provision pour pertes sur placements et prêts	-	-	-	-	-
Engagements des clients comme acceptations	-	-	-	-	-
Immobilisations, nettes	105,264 a	112,681 a	116,714 a	120,080 a	121,869 a
Autres actifs	3,684 a	3,994 a	3,790 b	2,408 b	718 f
<b>Passifs</b>	<b>88,154 a</b>	<b>94,259 a</b>	<b>93,138 a</b>	<b>95,366 a</b>	<b>96,017 a</b>
Dépôts	-	-	-	-	-
Passif actuariel des assureurs	-	-	-	-	-
Comptes créditeurs et exigibilités courues	13,875 a	15,990 a	15,453 a	16,235 a	15,885 a
Emprunts et comptes auprès des affiliées	12,616 a	13,816 a	14,331 a	15,017 a	15,630 a
Emprunts	40,051 a	39,488 a	37,312 a	37,986 a	38,381 a
<i>Emprunts et découverts</i>	12,965 a	11,585 b	10,564 b	10,775 b	10,952 b
<i>Auprès de banques</i>	11,152 a	9,695 b	8,596 a	8,940 a	9,053 a
<i>Auprès d'autres</i>	1,813 b	1,890 b	1,968 f	1,836 f	1,899 f
<i>Acceptations bancaires et papier</i>	11,875 a	10,711 a	10,777 a	12,287 a	12,510 a
<i>Obligations</i>	15,140 a	17,118 a	15,946 a	14,899 a	14,895 a
<i>Hypothèques</i>	72 a	74 a	25 a	24 a	24 a
Impôt sur le revenu différé	19,296 a	22,309 a	22,856 a	24,678 a	24,547 a
Engagements des clients comme acceptations	-	-	-	-	-
Autres passifs	2,316 c	2,656 b	3,186 d	1,451 d	1,575 d
<b>Avoir</b>	<b>56,164 a</b>	<b>59,344 b</b>	<b>64,510 a</b>	<b>67,028 a</b>	<b>66,253 a</b>
Capital-actions	40,327 b	39,146 d	38,924 a	39,733 a	40,026 a
Avoir des détenteurs d'unité	-	-	-	-	-
Engagements à l'égard des assurés	-	-	-	-	-
Surplus d'apport et autres	4,327 b	3,747 c	4,513 c	5,302 b	5,507 b
Bénéfices non répartis	11,510 c	16,451 d	21,073 b	21,992 a	20,720 b
<b>État des résultats</b>					
<b>Revenu d'exploitation</b>	<b>20,891 a</b>	<b>23,583 a</b>	<b>18,611 a</b>	<b>16,746 a</b>	<b>17,110 a</b>
Ventes de biens et de services	20,753 a	23,429 a	18,455 a	16,606 a	16,996 a
Primes	-	-	-	-	-
Contreparties de rentes	-	-	-	-	-
Revenus d'intérêts chargés au compte d'opération	-	-	-	-	-
Revenus de dividendes chargés au compte d'opération	-	-	-	-	-
Gains sur la vente de titres et autres actifs	-	-	-	-	-
Autres revenus d'exploitation	139 d	154 b	156 b	140 b	114 b
<b>Dépenses d'exploitation</b>	<b>14,169 a</b>	<b>15,671 a</b>	<b>12,885 a</b>	<b>12,474 a</b>	<b>13,106 a</b>
Dépréciation, épuisement et amortissement	2,684 a	2,709 a	2,584 a	2,809 a	3,056 a
Sinistres aux termes de contrats d'assurance	-	-	-	-	-
Sinistres aux termes de contrats de rentes	-	-	-	-	-
Augmentation normale du passif actuariel	-	-	-	-	-
Dépenses d'intérêts chargés au compte d'opération	-	-	-	-	-
Autres dépenses d'exploitation	11,485 a	12,962 b	10,301 a	9,665 a	10,050 a
<b>Bénéfice/perte d'exploitation</b>	<b>6,722 a</b>	<b>7,912 b</b>	<b>5,725 a</b>	<b>4,272 a</b>	<b>4,005 a</b>
Revenus d'intérêts et dividendes	198 a	128 a	125 a	166 a	153 a
Dépenses d'intérêts sur les emprunts	862 a	842 a	777 a	1,077 a	1,277 a
Gains/pertes	-96 a	-43 d	101 b	-135 b	-265 a
<b>Bénéfice avant impôt sur le revenu</b>	<b>5,961 a</b>	<b>7,154 b</b>	<b>5,175 a</b>	<b>3,224 a</b>	<b>2,615 a</b>
Impôt sur le revenu	2,463 a	3,018 a	1,778 a	1,243 a	1,174 a
Part des gains des affiliées	474 a	438 a	358 a	337 a	338 a
<b>Bénéfice avant gains extraordinaires</b>	<b>3,973 a</b>	<b>4,574 b</b>	<b>3,755 a</b>	<b>2,319 a</b>	<b>1,778 a</b>
Gains extraordinaires	-	-	-2 a	-	-
<b>Bénéfice net</b>	<b>3,973 a</b>	<b>4,574 b</b>	<b>3,753 a</b>	<b>2,317 a</b>	<b>1,778 a</b>

Tableau 5 - Extraction de pétrole, de gaz et de charbon

	2000 4	2001 1	2	3	4
millions de dollars					
État de l'évolution de la situation financière					
<b>Provenance</b>					
<b>Encaisse générée par l'exploitation</b>	<b>6,304 a</b>	<b>11,266 b</b>	<b>6,974 a</b>	<b>4,986 b</b>	<b>5,551 a</b>
Bénéfice net	3,968 a	4,563 b	3,530 a	2,168 a	1,739 a
Eléments non monétaires	2,637 a	6,650 b	3,445 a	3,084 d	3,833 a
<i>Dépréciation, épuisement et amortissement</i>	<i>2,683 a</i>	<i>2,701 a</i>	<i>2,526 a</i>	<i>2,702 a</i>	<i>3,022 a</i>
<i>Impôt sur le revenu différé</i>	<i>1,340 a</i>	<i>1,466 b</i>	<i>560 a</i>	<i>193 c</i>	<i>235 a</i>
<i>Fonds de roulement</i>	<i>391 d</i>	<i>3,473 b</i>	<i>-107 f</i>	<i>884 f</i>	<i>-917 a</i>
<i>Autres éléments non monétaires</i>	<i>-1,776 a</i>	<i>-989 e</i>	<i>467 d</i>	<i>-694 d</i>	<i>1,494 b</i>
Transactions monétaires de la période antérieure	-299 b	53 d	-	-266 b	-20 a
<b>Encaisse générée par le financement</b>	<b>1,905 a</b>	<b>5,430 f</b>	<b>1,106 c</b>	<b>4,248 a</b>	<b>875 a</b>
Augmentation des dépôts	-	-	-	-	-
Emprunts auprès de banques	815 d	-386 f	-15 f	437 e	304 a
Emprunts auprès des affiliées	2,128 a	1,289 b	180 f	807 f	470 a
Autres emprunts	-2,465 b	1,768 b	-871 a	657 d	151 a
<i>Acceptations bancaires et papier</i>	<i>-2,482 b</i>	<i>-449 f</i>	<i>226 a</i>	<i>1,804 a</i>	<i>139 a</i>
<i>Obligations</i>	<i>51 e</i>	<i>2,026 a</i>	<i>-1,173 f</i>	<i>-1,015 a</i>	<i>19 a</i>
<i>Hypothèques</i>	<i>-2 a</i>	<i>2 a</i>	<i>-1 a</i>	<i>-</i>	<i>-</i>
<i>Autres</i>	<i>-30 f</i>	<i>190 a</i>	<i>78 f</i>	<i>-129 f</i>	<i>-5 f</i>
Avoir	1,428 c	2,760 f	1,814 a	2,347 b	-49 b
<b>Total, encaisse</b>	<b>8,209 a</b>	<b>16,696 e</b>	<b>8,080 a</b>	<b>9,234 a</b>	<b>6,426 a</b>
<b>Utilisations</b>					
<b>Encaisse utilisée pour des placements</b>	<b>1,207 a</b>	<b>1,578 a</b>	<b>745 a</b>	<b>484 a</b>	<b>-1,235 a</b>
Placements dans des affiliées	855 a	1,074 a	770 a	429 a	-928 a
Placements de portefeuille	373 a	505 a	-15 a	52 a	-304 a
Prêts	-20 a	-1 a	-8 a	4 f	-1 f
<i>Prêts hypothécaires</i>	<i>-10 a</i>	<i>-</i>	<i>-3 a</i>	<i>6 f</i>	<i>-</i>
<i>Prêts non hypothécaires</i>	<i>-10 a</i>	<i>-</i>	<i>-4 a</i>	<i>-1 a</i>	<i>-</i>
<b>Encaisse utilisée pour immobilisations</b>	<b>3,829 a</b>	<b>10,310 e</b>	<b>5,282 a</b>	<b>4,691 b</b>	<b>2,404 a</b>
<b>Encaisse utilisée pour dividendes</b>	<b>504 e</b>	<b>401 f</b>	<b>434 a</b>	<b>1,875 a</b>	<b>2,121 a</b>
<b>Utilisation totale de l'encaisse</b>	<b>5,540 a</b>	<b>12,289 e</b>	<b>6,461 a</b>	<b>7,050 a</b>	<b>3,289 a</b>
<b>Augmentation/diminution de l'encaisse</b>	<b>2,669 a</b>	<b>4,408 f</b>	<b>1,619 a</b>	<b>2,183 d</b>	<b>3,137 a</b>
<b>Certains postes, désaisonnalisés (DÉS.)</b>					
Revenu d'exploitation	19,886	23,079	19,262	17,297	16,412
Bénéfice d'exploitation	6,351	7,574	6,021	4,499	3,820
Bénéfice avant gains extraordinaires	3,947	4,360	3,789	2,423	1,854
Bénéfice net	3,947	4,360	3,791	2,424	1,854
<b>Ratios Sélectionnés</b>					
Ratio des dettes à l'avoir	0.938	0.898	0.801	0.791	0.815
Marge bénéficiaire	31.9%	32.8%	31.3%	26.0%	23.3%
Rendement de l'avoir	28.1%	29.4%	23.5%	14.5%	11.2%
Rendement des capitaux employés	16.5%	17.3%	14.9%	10.4%	8.9%
<b>Variation en pourcentage de certains postes</b>					
Revenu d'exploitation (DÉS.)	9.4%	16.1%	-16.5%	-10.2%	-5.1%
Dépenses d'exploitation (DÉS.)	3.5%	14.6%	-14.6%	-3.3%	-1.6%
Bénéfice d'exploitation (DÉS.)	24.7%	19.3%	-20.5%	-25.3%	-15.1%

**Tableau 6 - Extraction minière, sauf l'extraction de pétrole, de gaz et de charbon**

	2000	2001	2	3	4
	4	1			
	millions de dollars				
<b>Bilan</b>					
<b>Actifs</b>	<b>76,488 a</b>	<b>80,526 a</b>	<b>83,599 a</b>	<b>83,727 a</b>	<b>82,040 a</b>
Encaisse et dépôts	1,628 a	1,589 a	1,868 a	2,201 a	1,845 a
Comptes débiteurs et revenu couru	3,984 a	4,491 a	4,873 a	4,903 a	5,145 a
Stocks	3,300 a	3,365 a	3,538 a	3,557 a	3,466 a
Placements et comptes auprès des affiliées	30,899 a	33,064 a	34,417 a	34,720 a	33,539 a
Placements de portefeuille	981 c	1,003 d	1,032 d	1,036 d	946 d
Prêts	105 a	106 a	111 a	113 a	111 a
<i>Hypothécaires</i>	43 a	45 a	47 a	47 a	47 a
<i>Non hypothécaires</i>	61 a	61 a	65 a	66 a	64 a
Provision pour pertes sur placements et prêts	-	-	-	-	-
Engagements des clients comme acceptations	-	-	-	-	-
Immobilisations, nettes	32,891 a	33,907 b	34,544 b	34,439 b	33,616 a
Autres actifs	2,699 e	3,002 f	3,215 f	2,758 f	3,373 c
<b>Passifs</b>	<b>31,822 a</b>	<b>33,046 a</b>	<b>34,643 a</b>	<b>33,912 a</b>	<b>34,222 a</b>
Dépôts	-	-	-	-	-
Passif actuariel des assureurs	-	-	-	-	-
Comptes créditeurs et exigibilités courues	4,888 a	5,001 a	5,185 a	4,970 a	5,536 a
Emprunts et comptes auprès des affiliées	7,315 a	7,303 a	7,593 a	8,051 a	7,823 a
Emprunts	12,726 a	13,826 a	14,659 a	13,999 a	14,012 a
<i>Emprunts et découverts</i>	5,407 b	6,351 b	7,136 b	6,559 b	6,528 b
<i>Auprès de banques</i>	4,136 b	5,018 b	5,734 b	4,918 b	4,691 b
<i>Auprès d'autres</i>	1,271 a	1,333 b	1,402 b	1,641 a	1,837 a
<i>Acceptations bancaires et papier</i>	1,831 a	1,860 a	1,579 a	1,365 a	1,353 a
<i>Obligations</i>	5,378 a	5,484 a	5,737 a	5,889 a	5,953 a
<i>Hypothèques</i>	109 d	131 f	206 e	186 e	179 d
Impôt sur le revenu différé	6,116 a	6,301 a	6,429 a	6,328 a	6,397 a
Engagements des clients comme acceptations	-	-	-	-	-
Autres passifs	777 b	615 b	778 c	564 b	454 b
<b>Avoir</b>	<b>44,666 a</b>	<b>47,480 a</b>	<b>48,956 a</b>	<b>49,815 a</b>	<b>47,818 a</b>
Capital-actions	33,050 a	34,889 a	36,726 a	38,031 a	35,574 a
Avoir des détenteurs d'unité	-	-	-	-	-
Engagements à l'égard des assurés	-	-	-	-	-
Surplus d'apport et autres	3,746 a	3,786 a	3,374 a	3,346 a	3,864 a
Bénéfices non répartis	7,870 a	8,804 a	8,856 a	8,438 b	8,380 b
<b>État des résultats</b>					
<b>Revenu d'exploitation</b>	<b>6,306 a</b>	<b>6,821 a</b>	<b>6,542 a</b>	<b>5,832 a</b>	<b>6,150 a</b>
Ventes de biens et de services	6,127 a	6,705 a	6,359 a	5,706 a	6,028 a
Primes	-	-	-	-	-
Contreparties de rentes	-	-	-	-	-
Revenus d'intérêts chargés au compte d'opération	-	-	-	-	-
Revenus de dividendes chargés au compte d'opération	-	-	-	-	-
Gains sur la vente de titres et autres actifs	-	-	-	-	-
Autres revenus d'exploitation	179 a	115 a	184 a	127 a	122 a
<b>Dépenses d'exploitation</b>	<b>5,686 a</b>	<b>6,087 a</b>	<b>5,813 a</b>	<b>5,374 a</b>	<b>5,752 a</b>
Dépréciation, épuisement et amortissement	583 a	664 b	644 a	618 a	614 b
Sinistres aux termes de contrats d'assurance	-	-	-	-	-
Sinistres aux termes de contrats de rentes	-	-	-	-	-
Augmentation normale du passif actuariel	-	-	-	-	-
Dépenses d'intérêts chargés au compte d'opération	-	-	-	-	-
Autres dépenses d'exploitation	5,103 a	5,423 a	5,170 a	4,756 a	5,138 a
<b>Bénéfice/perte d'exploitation</b>	<b>620 b</b>	<b>734 b</b>	<b>729 a</b>	<b>459 c</b>	<b>398 c</b>
Revenus d'intérêts et dividendes	502 a	448 a	444 a	407 a	406 a
Dépenses d'intérêts sur les emprunts	299 a	315 a	333 a	326 a	329 a
Gains/pertes	-149 b	8 c	-7 e	-279 a	-407 a
<b>Bénéfice avant impôt sur le revenu</b>	<b>673 b</b>	<b>875 a</b>	<b>831 a</b>	<b>260 e</b>	<b>68 f</b>
Impôt sur le revenu	282 b	327 b	316 a	182 c	134 d
Part des gains des affiliées	140 a	151 a	114 a	32 a	24 a
<b>Bénéfice avant gains extraordinaires</b>	<b>531 b</b>	<b>698 a</b>	<b>629 a</b>	<b>109 f</b>	<b>-41 e</b>
Gains extraordinaires	-	8 a	6 a	5 a	4 a
<b>Bénéfice net</b>	<b>530 b</b>	<b>706 a</b>	<b>635 a</b>	<b>114 f</b>	<b>-37 e</b>

**Tableau 6 - Extraction minière, sauf l'extraction de pétrole, de gaz et de charbon**

	2000 4	2001 1	2	3	4
millions de dollars					
État de l'évolution de la situation financière					
<b>Provenance</b>					
<b>Encaisse générée par l'exploitation</b>	<b>1,372 b</b>	<b>301 f</b>	<b>1,153 c</b>	<b>869 d</b>	<b>1,537 d</b>
Bénéfice net	518 b	679 a	640 a	54 f	-35 e
Eléments non monétaires	865 d	-382 e	517 e	776 d	1,620 c
<i>Dépréciation, épuisement et amortissement</i>	577 a	651 b	642 a	618 a	604 b
<i>Impôt sur le revenu différé</i>	48 d	78 d	85 c	32 e	-116 a
<i>Fonds de roulement</i>	353 b	-402 c	-242 a	-221 d	268 e
<i>Autres éléments non monétaires</i>	-112 f	-709 d	33 f	349 e	865 d
Transactions monétaires de la période antérieure	-10 b	6 f	-3 d	39 f	-45 a
<b>Encaisse générée par le financement</b>	<b>-108 e</b>	<b>2,496 a</b>	<b>-206 b</b>	<b>1,848 f</b>	<b>-1,885 a</b>
Augmentation des dépôts	-	-	-	-	-
Emprunts auprès de banques	-317 a	915 a	338 a	-315 b	-251 f
Emprunts auprès des affiliées	195 a	-221 d	190 a	352 a	-239 a
Autres emprunts	-71 a	200 d	-107 a	261 a	108 f
<i>Acceptations bancaires et papier</i>	29 a	29 b	-280 a	72 a	21 f
<i>Obligations</i>	-126 a	100 a	16 a	-46 a	-76 f
<i>Hypothèques</i>	7 a	24 f	73 a	-19 e	-21 f
<i>Autres</i>	19 c	47 a	85 b	257 a	187 a
Avoir	86 b	1,604 a	-627 a	1,551 f	-1,501 a
<b>Total, encaisse</b>	<b>1,262 c</b>	<b>2,797 b</b>	<b>946 d</b>	<b>2,717 e</b>	<b>-348 f</b>
<b>Utilisations</b>					
<b>Encaisse utilisée pour des placements</b>	<b>-209 a</b>	<b>1,758 a</b>	<b>-444 a</b>	<b>355 b</b>	<b>-1,741 b</b>
Placements dans des affiliées	-246 a	1,774 a	-476 a	335 b	-1,642 b
Placements de portefeuille	37 a	-15 c	26 d	18 d	-96 a
Prêts	-	-	5 a	2 a	-1 a
<i>Prêts hypothécaires</i>	-	-	2 a	1 a	-
<i>Prêts non hypothécaires</i>	-	-	3 a	1 a	-
<b>Encaisse utilisée pour immobilisations</b>	<b>279 f</b>	<b>599 e</b>	<b>-170 f</b>	<b>779 e</b>	<b>626 d</b>
<b>Encaisse utilisée pour dividendes</b>	<b>257 a</b>	<b>191 a</b>	<b>191 a</b>	<b>195 a</b>	<b>201 a</b>
<b>Utilisation totale de l'encaisse</b>	<b>327 f</b>	<b>2,547 b</b>	<b>-425 d</b>	<b>1,328 d</b>	<b>-914 d</b>
<b>Augmentation/diminution de l'encaisse</b>	<b>936 a</b>	<b>250 e</b>	<b>1,371 a</b>	<b>1,389 f</b>	<b>565 b</b>
<b>Certains postes, désaisonnalisés (DÉS.)</b>					
Revenu d'exploitation	6,371	6,543	6,430	6,123	6,249
Bénéfice d'exploitation	641	618	659	541	503
Bénéfice avant gains extraordinaires	531	698	629	109	-41
Bénéfice net	531	691	622	104	-45
<b>Ratios Sélectionnés</b>					
Ratio des dettes à l'avoir	0.449	0.445	0.455	0.443	0.457
Marge bénéficiaire	10.1%	9.4%	10.2%	8.8%	8.0%
Rendement de l'avoir	4.8%	5.9%	5.1%	0.9%	-0.4%
Rendement des capitaux employés	4.6%	5.3%	4.8%	1.8%	1.1%
<b>Variation en pourcentage de certains postes</b>					
Revenu d'exploitation (DÉS.)	-2.0%	2.7%	-1.7%	-4.8%	2.1%
Dépenses d'exploitation (DÉS.)	0.8%	3.4%	-2.6%	-3.3%	2.9%
Bénéfice d'exploitation (DÉS.)	-21.6%	-3.6%	6.7%	-17.9%	-7.0%

Tableau 7 - Services publics

	2000 4	2001 1	2	3	4
	millions de dollars				
<b>Bilan</b>					
<b>Actifs</b>	<b>41,756 a</b>	<b>41,211 a</b>	<b>41,131 a</b>	<b>43,313 a</b>	<b>42,694 a</b>
Encaisse et dépôts	916 a	920 a	994 a	514 a	645 a
Comptes débiteurs et revenu couru	6,973 a	6,147 a	5,492 a	5,872 a	5,723 a
Stocks	1,388 a	1,241 a	1,384 a	1,510 a	1,502 a
Placements et comptes auprès des affiliées	5,387 a	5,759 a	5,993 a	6,516 a	6,506 a
Placements de portefeuille	241 e	152 c	152 c	69 f	75 f
Prêts	6 a	6 a	6 a	6 a	6 a
<i>Hypothécaires</i>	5 a	5 a	5 a	5 a	5 a
<i>Non hypothécaires</i>	1 a	1 a	1 a	1 a	1 a
Provision pour pertes sur placements et prêts	-	-	-	-	-
Engagements des clients comme acceptations	-	-	-	-	-
Immobilisations, nettes	23,485 a	23,703 a	23,986 a	25,434 a	26,310 a
Autres actifs	3,360 a	3,283 a	3,123 a	3,393 a	1,927 a
<b>Passifs</b>	<b>25,917 a</b>	<b>25,424 a</b>	<b>25,138 a</b>	<b>26,616 a</b>	<b>27,249 a</b>
Dépôts	-	-	-	-	-
Passif actuariel des assureurs	-	-	-	-	-
Comptes créditeurs et exigibilités courues	7,207 a	6,282 a	5,937 a	6,063 a	5,558 a
Emprunts et comptes auprès des affiliées	1,091 d	699 a	964 a	1,517 a	1,499 a
Emprunts	15,259 a	15,858 a	15,745 a	16,181 a	16,090 a
<i>Emprunts et découverts</i>	1,417 b	1,533 d	1,523 c	1,381 d	1,170 b
<i>Auprès de banques</i>	902 a	935 a	936 a	750 b	737 b
<i>Auprès d'autres</i>	515 d	599 f	588 f	631 f	434 a
<i>Acceptations bancaires et papier</i>	1,223 a	1,674 a	1,638 a	2,001 a	2,020 a
<i>Obligations</i>	12,384 a	12,402 a	12,338 a	12,536 a	12,575 a
<i>Hypothèques</i>	234 e	248 f	245 f	263 f	325 f
Impôt sur le revenu différé	717 a	607 b	629 b	811 a	866 b
Engagements des clients comme acceptations	-	-	-	-	-
Autres passifs	1,643 a	1,979 a	1,864 a	2,044 a	3,236 a
<b>Avoir</b>	<b>15,839 a</b>	<b>15,786 a</b>	<b>15,993 a</b>	<b>16,697 a</b>	<b>15,445 a</b>
Capital-actions	9,102 a	9,125 a	9,066 a	9,185 a	9,108 a
Avoir des détenteurs d'unité	-	-	-	-	-
Engagements à l'égard des assurés	-	-	-	-	-
Surplus d'apport et autres	2,247 a	2,144 a	2,401 a	2,099 a	2,207 a
Bénéfices non répartis	4,490 a	4,517 b	4,526 b	5,414 a	4,129 b
<b>État des résultats</b>					
<b>Revenu d'exploitation</b>	<b>16,731 a</b>	<b>23,233 a</b>	<b>20,811 a</b>	<b>20,386 a</b>	<b>10,256 a</b>
Ventes de biens et de services	16,536 a	23,106 a	20,710 a	20,222 a	10,107 a
Primes	-	-	-	-	-
Contreparties de rentes	-	-	-	-	-
Revenus d'intérêts chargés au compte d'opération	-	-	-	-	-
Revenus de dividendes chargés au compte d'opération	-	-	-	-	-
Gains sur la vente de titres et autres actifs	-	-	-	-	-
Autres revenus d'exploitation	195 a	127 a	101 a	164 a	150 a
<b>Dépenses d'exploitation</b>	<b>16,347 a</b>	<b>22,831 a</b>	<b>20,074 a</b>	<b>19,333 a</b>	<b>9,659 a</b>
Dépréciation, épuisement et amortissement	375 a	435 a	366 a	405 a	401 a
Sinistres aux termes de contrats d'assurance	-	-	-	-	-
Sinistres aux termes de contrats de rentes	-	-	-	-	-
Augmentation normale du passif actuariel	-	-	-	-	-
Dépenses d'intérêts chargés au compte d'opération	-	-	-	-	-
Autres dépenses d'exploitation	15,972 a	22,396 a	19,708 a	18,928 a	9,258 a
<b>Bénéfice/perte d'exploitation</b>	<b>384 b</b>	<b>402 b</b>	<b>737 a</b>	<b>1,053 a</b>	<b>597 a</b>
Revenus d'intérêts et dividendes	77 a	84 a	88 a	122 a	138 a
Dépenses d'intérêts sur les emprunts	327 a	369 a	317 a	299 a	309 a
Gains/pertes	34 a	-1 a	- a	-46 a	64 a
<b>Bénéfice avant impôt sur le revenu</b>	<b>167 c</b>	<b>115 c</b>	<b>507 a</b>	<b>829 a</b>	<b>489 a</b>
Impôt sur le revenu	80 c	14 d	196 a	359 a	99 a
Part des gains des affiliées	137 a	151 a	119 a	74 a	47 a
<b>Bénéfice avant gains extraordinaires</b>	<b>223 b</b>	<b>252 b</b>	<b>430 a</b>	<b>544 a</b>	<b>437 b</b>
Gains extraordinaires	2 a	-	-	-	-
<b>Bénéfice net</b>	<b>225 b</b>	<b>252 b</b>	<b>430 a</b>	<b>544 a</b>	<b>437 b</b>

Tableau 7 - Services publics

	2000 4	2001 1	2 2	3	4
millions de dollars					
État de l'évolution de la situation financière					
<b>Provenance</b>					
<b>Encaisse générée par l'exploitation</b>	<b>-70 f</b>	<b>723 b</b>	<b>762 a</b>	<b>628 a</b>	<b>1,443 a</b>
Bénéfice net	223 b	249 b	431 a	540 a	436 b
Éléments non monétaires	-258 c	483 b	386 c	383 a	1,005 a
<i>Dépréciation, épuisement et amortissement</i>	<i>371 a</i>	<i>433 a</i>	<i>366 a</i>	<i>403 a</i>	<i>397 a</i>
<i>Impôt sur le revenu différé</i>	<i>-17 a</i>	<i>-134 a</i>	<i>751 a</i>	<i>261 a</i>	<i>-51 a</i>
<i>Fonds de roulement</i>	<i>-474 b</i>	<i>69 f</i>	<i>-570 a</i>	<i>-620 a</i>	<i>-237 b</i>
<i>Autres éléments non monétaires</i>	<i>-135 c</i>	<i>117 f</i>	<i>-158 a</i>	<i>341 b</i>	<i>899 a</i>
Transactions monétaires de la période antérieure	-34 f	-9 a	-54 a	-293 b	1 a
<b>Encaisse générée par le financement</b>	<b>1,300 b</b>	<b>108 f</b>	<b>371 b</b>	<b>216 b</b>	<b>-170 b</b>
Augmentation des dépôts	- a	- a	- a	- a	- a
Emprunts auprès de banques	205 f	-67 c	9 f	-202 a	-27 d
Emprunts auprès des affiliées	-254 a	-98 d	214 a	573 a	-14 a
Autres emprunts	816 c	483 e	-83 e	34 f	-130 c
<i>Acceptations bancaires et papier</i>	<i>-21 f</i>	<i>451 b</i>	<i>-33 f</i>	<i>-87 c</i>	<i>-8 f</i>
<i>Obligations</i>	<i>779 b</i>	<i>-41 d</i>	<i>-42 d</i>	<i>12 f</i>	<i>-161 b</i>
<i>Hypothèques</i>	<i>-12 f</i>	<i>1 f</i>	-	-	<i>53 a</i>
<i>Autres</i>	<i>71 a</i>	<i>73 f</i>	<i>-4 a</i>	<i>110 a</i>	<i>-11 a</i>
Avoir	534 d	-207 f	231 a	-187 a	4 f
<b>Total, encaisse</b>	<b>1,229 b</b>	<b>831 a</b>	<b>1,133 a</b>	<b>844 a</b>	<b>1,272 a</b>
<b>Utilisations</b>					
<b>Encaisse utilisée pour des placements</b>	<b>102 f</b>	<b>133 a</b>	<b>128 a</b>	<b>351 a</b>	<b>-80 a</b>
Placements dans des affiliées	107 f	136 a	127 a	437 a	-84 a
Placements de portefeuille	-4 f	-2 f	1 f	-85 a	4 f
Prêts	-	-	-	-	-
<i>Prêts hypothécaires</i>	-	-	-	-	-
<i>Prêts non hypothécaires</i>	-	-	-	-	-
<b>Encaisse utilisée pour immobilisations</b>	<b>536 a</b>	<b>128 c</b>	<b>362 a</b>	<b>251 a</b>	<b>716 a</b>
<b>Encaisse utilisée pour dividendes</b>	<b>277 b</b>	<b>241 a</b>	<b>290 c</b>	<b>175 a</b>	<b>202 a</b>
<b>Utilisation totale de l'encaisse</b>	<b>915 b</b>	<b>502 a</b>	<b>779 a</b>	<b>777 a</b>	<b>837 a</b>
<b>Augmentation/diminution de l'encaisse</b>	<b>314 b</b>	<b>329 c</b>	<b>353 a</b>	<b>67 f</b>	<b>435 a</b>
<b>Certains postes, désaisonnalisés (DÉS.)</b>					
Revenu d'exploitation	16,731	23,233	15,811	12,386	10,256
Bénéfice d'exploitation	384	402	737	1,053	597
Bénéfice avant gains extraordinaires	223	252	430	544	437
Bénéfice net	225	252	491	544	437
<b>Ratios Sélectionnés</b>					
Ratio des dettes à l'avoir	1.032	1.049	1.045	1.060	1.139
Marge bénéficiaire	2.3%	1.7%	4.7%	8.5%	5.8%
Rendement de l'avoir	5.6%	6.4%	10.8%	13.0%	11.3%
Rendement des capitaux employés	5.9%	2.8%	8.7%	10.2%	8.5%
<b>Variation en pourcentage de certains postes</b>					
Revenu d'exploitation (DÉS.)	18.3%	38.9%	-31.9%	-21.7%	-17.2%
Dépenses d'exploitation (DÉS.)	19.4%	39.7%	-34.0%	-24.8%	-14.8%
Bénéfice d'exploitation (DÉS.)	-15.4%	4.7%	83.3%	42.9%	-43.3%

Tableau 8 - Construction

	2000	2001	2	3	4
	4	1	2	3	4
	millions de dollars				
<b>Bilan</b>					
<b>Actifs</b>	<b>96,796 b</b>	<b>96,666 b</b>	<b>98,047 b</b>	<b>99,222 b</b>	<b>103,527 b</b>
Encaisse et dépôts	7,163 d	6,778 c	6,595 c	6,329 d	6,647 d
Comptes débiteurs et revenu couru	14,670 b	14,111 b	13,805 b	12,147 c	12,891 c
Stocks	16,808 d	15,677 d	14,626 c	14,201 d	15,802 e
Placements et comptes auprès des affiliées	18,051 d	18,571 d	20,199 d	21,913 d	22,587 d
Placements de portefeuille	3,234 e	3,244 e	3,017 f	3,130 f	3,156 f
Prêts	4,195 e	4,326 e	4,661 f	5,346 f	5,190 f
<i>Hypothécaires</i>	2,765 e	2,634 e	2,855 e	3,316 f	3,259 f
<i>Non hypothécaires</i>	1,429 f	1,692 f	1,806 f	2,030 f	1,931 f
Provision pour pertes sur placements et prêts	-	-	-	-	-
Engagements des clients comme acceptations	-	-	-	-	-
Immobilisations, nettes	25,045 c	25,952 c	26,805 c	27,396 c	28,249 d
Autres actifs	7,630 e	8,007 e	8,338 e	8,760 e	9,004 e
<b>Passifs</b>	<b>75,498 b</b>	<b>75,391 b</b>	<b>77,067 b</b>	<b>77,481 b</b>	<b>80,294 b</b>
Dépôts	-	-	-	-	-
Passif actuariel des assureurs	-	-	-	-	-
Comptes créditeurs et exigibilités courues	20,137 b	20,228 c	21,029 c	21,070 c	21,748 c
Emprunts et comptes auprès des affiliées	16,277 e	16,244 e	16,459 d	16,537 d	17,030 d
Emprunts	28,367 c	28,314 c	28,523 c	29,822 d	31,152 d
<i>Emprunts et découverts</i>	14,615 d	14,634 d	14,542 d	15,158 e	15,928 e
<i>Auprès de banques</i>	8,038 b	8,013 c	7,907 c	8,184 d	8,653 d
<i>Auprès d'autres</i>	6,577 f	6,620 f	6,635 f	6,974 f	7,275 f
<i>Acceptations bancaires et papier</i>	460 a	442 a	523 a	636 e	722 d
<i>Obligations</i>	5,096 e	4,878 e	4,885 e	5,647 f	5,848 e
<i>Hypothèques</i>	8,197 c	8,360 c	8,573 c	8,380 c	8,655 d
Impôt sur le revenu différé	977 c	869 d	1,332 e	923 d	963 d
Engagements des clients comme acceptations	-	-	-	-	-
Autres passifs	9,740 d	9,737 d	9,724 d	9,128 d	9,401 d
<b>Avoir</b>	<b>21,298 d</b>	<b>21,275 d</b>	<b>20,980 c</b>	<b>21,742 d</b>	<b>23,233 d</b>
Capital-actions	7,546 e	7,548 e	7,692 e	7,862 f	8,073 f
Avoir des détenteurs d'unité	-	-	-	-	-
Engagements à l'égard des assurés	-	-	-	-	-
Surplus d'apport et autres	1,706 e	1,763 e	1,553 c	1,289 e	1,365 f
Bénéfices non répartis	12,045 f	11,964 f	11,736 e	12,591 e	13,796 f
<b>État des résultats</b>					
<b>Revenu d'exploitation</b>	<b>30,184 b</b>	<b>26,287 b</b>	<b>30,322 b</b>	<b>34,142 b</b>	<b>32,998 b</b>
Ventes de biens et de services	29,087 b	25,252 b	29,225 b	32,987 b	31,918 b
Primes	-	-	-	-	-
Contreparties de rentes	-	-	-	-	-
Revenus d'intérêts chargés au compte d'opération	-	8 f	-	-	-
Revenus de dividendes chargés au compte d'opération	-	-	-	-	-
Gains sur la vente de titres et autres actifs	-	-	-	-	-
Autres revenus d'exploitation	1,097 c	1,027 b	1,097 d	1,156 d	1,081 d
<b>Dépenses d'exploitation</b>	<b>29,280 b</b>	<b>26,020 b</b>	<b>29,544 b</b>	<b>32,888 b</b>	<b>32,293 b</b>
Dépréciation, épuisement et amortissement	1,126 c	1,091 c	1,123 d	1,138 d	1,073 d
Sinistres aux termes de contrats d'assurance	-	-	-	-	-
Sinistres aux termes de contrats de rentes	-	-	-	-	-
Augmentation normale du passif actuariel	-	-	-	-	-
Dépenses d'intérêts chargés au compte d'opération	-	-	-	-	-
Autres dépenses d'exploitation	28,154 b	24,929 b	28,421 b	31,750 b	31,220 b
<b>Bénéfice/perte d'exploitation</b>	<b>904 f</b>	<b>267 f</b>	<b>778 f</b>	<b>1,254 f</b>	<b>705 f</b>
Revenus d'intérêts et dividendes	242 d	233 d	242 d	246 e	229 d
Dépenses d'intérêts sur les emprunts	885 c	852 c	880 c	904 c	861 c
Gains/pertes	7 c	3 f	12 c	148 f	-
<b>Bénéfice avant impôt sur le revenu</b>	<b>268 f</b>	<b>-348 f</b>	<b>152 f</b>	<b>745 f</b>	<b>73 f</b>
Impôt sur le revenu	74 f	-266 f	-79 f	287 f	-47 f
Part des gains des affiliées	1 a	1 a	-2 f	-8 f	-5 f
<b>Bénéfice avant gains extraordinaires</b>	<b>195 f</b>	<b>-80 f</b>	<b>229 f</b>	<b>448 f</b>	<b>115 f</b>
Gains extraordinaires	-	-	-	-	-
<b>Bénéfice net</b>	<b>195 f</b>	<b>-80 f</b>	<b>229 f</b>	<b>448 f</b>	<b>114 f</b>

**Tableau 8 - Construction**

	2000 4	2001 1 1	2 2	3 3	4
	millions de dollars				
<b>État de l'évolution de la situation financière</b>					
<b>Provenance</b>					
<b>Encaisse générée par l'exploitation</b>	<b>2,255 f</b>	<b>2,001 f</b>	<b>1,869 f</b>	<b>-311 f</b>	<b>2,032 f</b>
Bénéfice net	206 f	-81 f	212 f	450 f	98 f
Éléments non monétaires	2,105 f	2,058 f	1,681 f	-745 f	1,953 f
<i>Dépréciation, épuisement et amortissement</i>	<i>1,122 c</i>	<i>1,091 c</i>	<i>1,123 d</i>	<i>1,137 d</i>	<i>1,071 d</i>
<i>Impôt sur le revenu différé</i>	<i>18 b</i>	<i>-3 f</i>	<i>-23 f</i>	<i>-</i>	<i>-9 d</i>
<i>Fonds de roulement</i>	<i>1,602 f</i>	<i>1,638 f</i>	<i>1,903 f</i>	<i>-1,678 f</i>	<i>85 f</i>
<i>Autres éléments non monétaires</i>	<i>-635 f</i>	<i>-666 f</i>	<i>-1,320 f</i>	<i>-204 f</i>	<i>807 f</i>
Transactions monétaires de la période antérieure	-55 f	25 f	-22 f	-15 f	-18 f
<b>Encaisse générée par le financement</b>	<b>576 f</b>	<b>2,278 f</b>	<b>1,748 f</b>	<b>2,032 f</b>	<b>-627 f</b>
Augmentation des dépôts	-	-	-	-	-
Emprunts auprès de banques	189 f	25 f	420 f	375 f	-73 f
Emprunts auprès des affiliées	98 f	1,480 f	512 f	340 f	-322 f
Autres emprunts	110 f	430 f	1,036 f	835 f	-139 f
<i>Acceptations bancaires et papier</i>	<i>-17 b</i>	<i>81 a</i>	<i>20 c</i>	<i>6 f</i>	<i>-31 b</i>
<i>Obligations</i>	<i>-184 f</i>	<i>-62 f</i>	<i>609 f</i>	<i>115 f</i>	<i>-5 f</i>
<i>Hypothèques</i>	<i>171 c</i>	<i>310 f</i>	<i>-134 f</i>	<i>434 f</i>	<i>-62 f</i>
<i>Autres</i>	<i>142 f</i>	<i>101 f</i>	<i>541 f</i>	<i>279 f</i>	<i>-38 f</i>
Avoir	178 f	343 d	-218 f	482 f	-91 f
<b>Total, encaisse</b>	<b>2,831 f</b>	<b>4,279 d</b>	<b>3,617 f</b>	<b>1,720 f</b>	<b>1,404 f</b>
<b>Utilisations</b>					
<b>Encaisse utilisée pour des placements</b>	<b>941 d</b>	<b>2,631 c</b>	<b>1,833 e</b>	<b>123 d</b>	<b>-401 f</b>
Placements dans des affiliées	739 d	1,962 c	1,617 f	365 e	-288 d
Placements de portefeuille	38 d	-36 d	-203 b	-16 e	-44 f
Prêts	164 f	706 f	420 f	-224 f	-67 f
<i>Prêts hypothécaires</i>	<i>-111 f</i>	<i>615 f</i>	<i>250 f</i>	<i>-122 f</i>	<i>-39 f</i>
<i>Prêts non hypothécaires</i>	<i>275 f</i>	<i>92 f</i>	<i>171 f</i>	<i>-101 f</i>	<i>-27 f</i>
<b>Encaisse utilisée pour immobilisations</b>	<b>1,219 d</b>	<b>669 d</b>	<b>918 f</b>	<b>1,043 f</b>	<b>375 f</b>
<b>Encaisse utilisée pour dividendes</b>	<b>485 f</b>	<b>474 d</b>	<b>503 d</b>	<b>492 f</b>	<b>486 f</b>
<b>Utilisation totale de l'encaisse</b>	<b>2,645 e</b>	<b>3,775 c</b>	<b>3,254 f</b>	<b>1,657 f</b>	<b>458 f</b>
<b>Augmentation/diminution de l'encaisse</b>	<b>186 f</b>	<b>504 d</b>	<b>363 f</b>	<b>63 f</b>	<b>946 f</b>
<b>Certains postes, désaisonnalisés (DÉS.)</b>					
Revenu d'exploitation	30,117	29,425	30,610	31,351	32,363
Bénéfice d'exploitation	943	726	779	770	730
Bénéfice avant gains extraordinaires	278	102	196	230	184
Bénéfice net	278	102	195	230	184
<b>Ratios Sélectionnés</b>					
Ratio des dettes à l'avoir	2.094	2.144	2.132	2.023	1.990
Marge bénéficiaire	3.1%	2.5%	2.5%	2.5%	2.3%
Rendement de l'avoir	5.2%	1.9%	3.6%	3.9%	3.1%
Rendement des capitaux employés	5.4%	5.2%	5.5%	5.5%	4.6%
<b>Variation en pourcentage de certains postes</b>					
Revenu d'exploitation (DÉS.)	-0.5%	-2.3%	4.0%	2.4%	3.2%
Dépenses d'exploitation (DÉS.)	0.8%	-1.6%	3.9%	2.5%	3.4%
Bénéfice d'exploitation (DÉS.)	-29.2%	-23.1%	7.3%	-1.1%	-5.3%



Tableau 9 - Fabrication

	2000 4	2001 1	2	3	4
	millions de dollars				
<b>Bilan</b>					
<b>Actifs</b>	<b>558,631 a</b>	<b>572,862 a</b>	<b>580,082 a</b>	<b>573,817 a</b>	<b>569,960 a</b>
Encaisse et dépôts	21,186 a	22,658 a	23,491 a	23,867 a	23,368 a
Comptes débiteurs et revenu couru	90,466 a	91,570 a	91,065 a	84,463 a	83,092 a
Stocks	67,875 a	70,209 a	69,576 a	68,034 a	67,312 a
Placements et comptes auprès des affiliées	135,650 a	142,853 a	148,313 a	149,638 a	148,330 a
Placements de portefeuille	6,410 b	6,590 b	7,013 b	6,976 b	7,534 b
Prêts	3,014 a	3,139 a	3,139 a	3,159 a	3,172 a
<i>Hypothécaires</i>	378 a	404 b	392 b	390 c	396 c
<i>Non hypothécaires</i>	2,636 a	2,735 a	2,748 a	2,769 a	2,776 a
Provision pour pertes sur placements et prêts	-	-	-	-	-
Engagements des clients comme acceptations	-	-	-	-	-
Immobilisations, nettes	179,068 a	179,762 a	181,919 a	181,935 a	185,521 a
Autres actifs	54,962 a	56,081 a	55,565 a	55,746 a	51,630 a
<b>Passifs</b>	<b>287,569 a</b>	<b>297,358 a</b>	<b>301,216 a</b>	<b>292,075 a</b>	<b>288,464 a</b>
Dépôts	-	-	-	-	-
Passif actuariel des assureurs	-	-	-	-	-
Comptes créditeurs et exigibilités courues	99,291 a	97,882 a	98,335 a	91,682 a	91,417 a
Emprunts et comptes auprès des affiliées	59,687 a	65,541 a	66,487 a	68,074 a	67,043 a
Emprunts	93,911 a	95,735 a	99,478 a	96,073 a	95,484 a
<i>Emprunts et découverts</i>	46,678 a	48,956 a	49,794 a	46,874 a	47,039 a
<i>Auprès de banques</i>	33,649 a	34,789 a	35,501 a	32,817 a	32,272 a
<i>Auprès d'autres</i>	13,029 a	14,167 a	14,293 a	14,057 a	14,767 a
<i>Acceptations bancaires et papier</i>	11,145 a	10,190 a	10,354 a	10,260 a	10,667 a
<i>Obligations</i>	30,303 a	31,745 a	34,020 a	34,156 a	32,921 a
<i>Hypothèques</i>	5,784 b	4,845 b	5,310 b	4,782 b	4,858 b
Impôt sur le revenu différé	17,577 a	17,663 a	16,840 a	16,019 a	15,899 a
Engagements des clients comme acceptations	-	-	-	-	-
Autres passifs	17,102 a	20,536 a	20,076 a	20,227 a	18,622 b
<b>Avoir</b>	<b>271,062 a</b>	<b>275,504 a</b>	<b>278,866 a</b>	<b>281,742 a</b>	<b>281,496 a</b>
Capital-actions	130,501 a	134,854 a	112,817 a	113,606 a	112,221 a
Avoir des détenteurs d'unité	-	-	-	-	-
Engagements à l'égard des assurés	-	-	-	-	-
Surplus d'apport et autres	17,264 a	15,866 a	37,989 a	40,928 a	41,113 a
Bénéfices non répartis	123,298 a	124,785 a	128,060 a	127,208 a	128,162 a
<b>État des résultats</b>					
<b>Revenu d'exploitation</b>	<b>160,272 a</b>	<b>148,143 a</b>	<b>156,159 a</b>	<b>145,377 a</b>	<b>147,707 a</b>
Ventes de biens et de services	159,119 a	147,008 a	155,026 a	144,308 a	146,529 a
Primes	-	-	-	-	-
Contreparties de rentes	-	-	-	-	-
Revenus d'intérêts chargés au compte d'opération	-	-	-	-	-
Revenus de dividendes chargés au compte d'opération	-	-	-	-	-
Gains sur la vente de titres et autres actifs	-	-	-	-	-
Autres revenus d'exploitation	1,153 a	1,135 b	1,132 b	1,069 b	1,178 b
<b>Dépenses d'exploitation</b>	<b>147,768 a</b>	<b>138,074 a</b>	<b>145,681 a</b>	<b>138,285 a</b>	<b>139,997 a</b>
Dépréciation, épuisement et amortissement	5,627 a	5,402 a	5,584 a	5,389 a	5,253 a
Sinistres aux termes de contrats d'assurance	-	-	-	-	-
Sinistres aux termes de contrats de rentes	-	-	-	-	-
Augmentation normale du passif actuariel	-	-	-	-	-
Dépenses d'intérêts chargés au compte d'opération	-	-	-	-	-
Autres dépenses d'exploitation	142,142 a	132,673 a	140,097 a	132,896 a	134,744 a
<b>Bénéfice/perte d'exploitation</b>	<b>12,504 a</b>	<b>10,069 a</b>	<b>10,478 a</b>	<b>7,092 a</b>	<b>7,710 a</b>
Revenus d'intérêts et dividendes	1,115 a	1,153 a	1,202 a	1,242 a	1,167 a
Dépenses d'intérêts sur les emprunts	2,677 a	2,626 a	2,723 a	2,689 a	2,652 a
Gains/pertes	-172 c	-74 e	-150 d	-936 a	-208 d
<b>Bénéfice avant impôt sur le revenu</b>	<b>10,769 a</b>	<b>8,520 a</b>	<b>8,805 a</b>	<b>4,707 a</b>	<b>6,016 a</b>
Impôt sur le revenu	3,686 a	3,036 a	2,717 a	1,306 a	1,722 a
Part des gains des affiliées	94 b	196 a	401 a	348 a	347 a
<b>Bénéfice avant gains extraordinaires</b>	<b>7,177 a</b>	<b>5,681 a</b>	<b>6,489 a</b>	<b>3,749 a</b>	<b>4,641 a</b>
Gains extraordinaires	4 d	-	6 d	-1 f	7 d
<b>Bénéfice net</b>	<b>7,181 a</b>	<b>5,680 a</b>	<b>6,495 a</b>	<b>3,747 a</b>	<b>4,648 a</b>

Tableau 9 - Fabrication

	2000 4	2001 1	2	3	4
millions de dollars					
État de l'évolution de la situation financière					
<b>Provenance</b>					
<b>Encaisse générée par l'exploitation</b>	<b>7,654 a</b>	<b>5,683 c</b>	<b>11,390 a</b>	<b>8,667 b</b>	<b>13,103 a</b>
Bénéfice net	7,149 a	5,687 a	6,447 a	3,810 a	4,620 a
Eléments non monétaires	455 f	169 f	4,928 b	5,243 b	8,701 a
<i>Dépréciation, épuisement et amortissement</i>	5,583 a	5,390 a	5,543 a	5,359 a	5,211 a
<i>Impôt sur le revenu différé</i>	1,247 a	208 b	-67 d	-845 a	97 a
<i>Fonds de roulement</i>	-421 f	-5,757 b	1,387 c	856 f	2,117 c
<i>Autres éléments non monétaires</i>	-5,952 b	329 f	-1,933 b	-125 f	1,276 e
Transactions monétaires de la période antérieure	50 f	-172 d	14 f	-385 b	-217 c
<b>Encaisse générée par le financement</b>	<b>9,513 a</b>	<b>10,869 b</b>	<b>4,276 b</b>	<b>2,898 b</b>	<b>-2,130 c</b>
Augmentation des dépôts	-	-	-	-	-
Emprunts auprès de banques	1,211 b	1,782 e	672 d	-2,318 b	-237 f
Emprunts auprès des affiliées	2,976 b	4,609 c	739 d	1,616 b	-1,048 c
Autres emprunts	-449 e	1,152 f	2,951 b	404 e	-613 d
<i>Acceptations bancaires et papier</i>	821 c	-932 e	59 f	104 f	42 f
<i>Obligations</i>	-989 a	1,163 a	2,467 a	493 b	-1,324 a
<i>Hypothèques</i>	178 c	-330 f	424 e	-38 f	-81 e
<i>Autres</i>	-458 d	1,253 d	1 f	-154 f	752 b
Avoir	5,776 b	3,326 a	-85 f	3,197 a	-228 f
<b>Total, encaisse</b>	<b>17,167 a</b>	<b>16,552 a</b>	<b>15,666 a</b>	<b>11,565 a</b>	<b>10,972 a</b>
<b>Utilisations</b>					
<b>Encaisse utilisée pour des placements</b>	<b>8,521 a</b>	<b>5,990 b</b>	<b>5,624 a</b>	<b>1,789 b</b>	<b>892 b</b>
Placements dans des affiliées	8,073 a	5,824 b	5,163 a	1,540 b	409 d
Placements de portefeuille	347 c	118 f	460 b	228 d	451 a
Prêts	101 a	48 b	1 f	21 f	32 c
<i>Prêts hypothécaires</i>	-1 e	26 f	-10 f	-1 f	6 f
<i>Prêts non hypothécaires</i>	103 a	22 f	13 f	23 f	26 a
<b>Encaisse utilisée pour immobilisations</b>	<b>1,865 a</b>	<b>1,506 f</b>	<b>1,866 b</b>	<b>1,097 b</b>	<b>3,380 a</b>
<b>Encaisse utilisée pour dividendes</b>	<b>3,431 a</b>	<b>1,989 a</b>	<b>2,322 a</b>	<b>2,392 a</b>	<b>2,501 a</b>
<b>Utilisation totale de l'encaisse</b>	<b>13,818 a</b>	<b>9,485 b</b>	<b>9,812 a</b>	<b>5,278 a</b>	<b>6,772 a</b>
<b>Augmentation/diminution de l'encaisse</b>	<b>3,349 c</b>	<b>7,067 b</b>	<b>5,854 a</b>	<b>6,287 b</b>	<b>4,200 b</b>
<b>Certains postes, désaisonnalisés (DÉS.)</b>					
Revenu d'exploitation	157,123	152,696	151,919	147,758	145,012
Bénéfice d'exploitation	12,507	10,674	9,706	7,095	7,872
Bénéfice avant gains extraordinaires	7,228	6,075	5,777	3,793	4,914
Bénéfice net	7,224	6,076	5,771	3,796	4,907
<b>Ratios Sélectionnés</b>					
Ratio des dettes à l'avoir	0.567	0.585	0.595	0.583	0.577
Marge bénéficiaire	8.0%	7.0%	6.4%	4.8%	5.4%
Rendement de l'avoir	10.7%	8.8%	8.3%	5.4%	7.0%
Rendement des capitaux employés	8.6%	7.3%	6.9%	5.1%	6.2%
<b>Variation en pourcentage de certains postes</b>					
Revenu d'exploitation (DÉS.)	1.3%	-2.8%	-0.5%	-2.7%	-1.9%
Dépenses d'exploitation (DÉS.)	1.8%	-1.8%	0.1%	-1.1%	-2.5%
Bénéfice d'exploitation (DÉS.)	-3.8%	-14.7%	-9.1%	-26.9%	11.0%

Tableau 10 - Commerce de gros

	2000	2001			
	4	1	2	3	4
	millions de dollars				
<b>Bilan</b>					
<b>Actifs</b>	<b>132,498 a</b>	<b>129,874 a</b>	<b>129,575 a</b>	<b>129,092 a</b>	<b>129,168 a</b>
Encaisse et dépôts	6,351 b	6,544 b	6,999 b	7,005 b	7,392 b
Comptes débiteurs et revenu couru	36,551 a	36,019 a	36,623 a	36,689 a	36,485 a
Stocks	34,643 a	34,758 b	34,458 a	33,924 a	33,829 a
Placements et comptes auprès des affiliées	18,888 a	17,018 a	15,108 a	15,209 a	15,302 a
Placements de portefeuille	1,981 d	1,856 d	2,003 d	1,939 d	2,047 d
Prêts	2,883 a	2,567 a	2,575 a	2,647 a	2,739 a
<i>Hypothécaires</i>	363 f	336 a	337 d	300 d	334 a
<i>Non hypothécaires</i>	2,520 a	2,230 a	2,238 a	2,347 a	2,405 a
Provision pour pertes sur placements et prêts	-	-	-	-	-
Engagements des clients comme acceptations	-	-	-	-	-
Immobilisations, nettes	20,459 a	20,686 a	21,959 a	21,280 a	21,464 a
Autres actifs	10,743 a	10,425 b	9,851 b	10,398 a	9,911 a
<b>Passifs</b>	<b>93,327 a</b>	<b>91,492 a</b>	<b>90,671 a</b>	<b>90,198 a</b>	<b>88,765 a</b>
Dépôts	-	-	-	-	-
Passif actuariel des assureurs	-	-	-	-	-
Comptes créditeurs et exigibilités courues	37,279 a	36,587 a	36,904 a	36,276 a	36,722 a
Emprunts et comptes auprès des affiliées	18,963 b	18,385 b	18,357 b	18,607 b	18,007 b
Emprunts	27,795 a	27,155 a	26,259 a	26,265 a	26,266 a
<i>Emprunts et découverts</i>	18,885 b	18,599 b	17,348 b	17,374 b	17,180 b
<i>Auprès de banques</i>	12,746 b	12,681 b	12,144 b	12,311 b	12,210 b
<i>Auprès d'autres</i>	6,139 c	5,918 c	5,204 c	5,063 b	4,970 b
<i>Acceptations bancaires et papier</i>	3,935 a	3,701 a	3,450 a	3,459 a	3,547 a
<i>Obligations</i>	3,271 a	3,132 a	3,790 a	3,857 a	3,947 a
<i>Hypothèques</i>	1,704 d	1,723 d	1,671 d	1,574 d	1,592 d
Impôt sur le revenu différé	303 f	378 d	488 d	494 d	393 d
Engagements des clients comme acceptations	-	-	-	-	-
Autres passifs	8,988 d	8,988 e	8,663 e	8,557 f	7,377 f
<b>Avoir</b>	<b>39,171 a</b>	<b>38,382 a</b>	<b>38,905 a</b>	<b>38,894 a</b>	<b>40,404 a</b>
Capital-actions	16,248 a	15,597 a	16,588 a	16,333 a	16,058 a
Avoir des détenteurs d'unité	-	-	-	-	-
Engagements à l'égard des assurés	-	-	-	-	-
Surplus d'apport et autres	2,220 d	2,189 d	2,207 c	2,213 d	2,309 c
Bénéfices non répartis	20,703 b	20,596 b	20,110 b	20,348 b	22,037 b
<b>État des résultats</b>					
<b>Revenu d'exploitation</b>	<b>79,388 a</b>	<b>73,804 a</b>	<b>77,560 a</b>	<b>76,734 a</b>	<b>77,645 a</b>
Ventes de biens et de services	77,966 a	72,582 a	76,376 a	75,485 a	76,376 a
Primes	-	-	-	-	-
Contreparties de rentes	-	-	-	-	-
Revenus d'intérêts chargés au compte d'opération	-	-	-	-	-
Revenus de dividendes chargés au compte d'opération	-	-	-	-	-
Gains sur la vente de titres et autres actifs	-	-	-	-	-
Autres revenus d'exploitation	1,422 d	1,222 c	1,185 a	1,249 b	1,269 b
<b>Dépenses d'exploitation</b>	<b>77,003 a</b>	<b>71,989 a</b>	<b>75,380 a</b>	<b>74,565 a</b>	<b>75,507 a</b>
Dépréciation, épuisement et amortissement	939 a	910 b	893 a	907 a	901 a
Sinistres aux termes de contrats d'assurance	-	-	-	-	-
Sinistres aux termes de contrats de rentes	-	-	-	-	-
Augmentation normale du passif actuariel	-	-	-	-	-
Dépenses d'intérêts chargés au compte d'opération	-	-	-	-	-
Autres dépenses d'exploitation	76,064 a	71,079 a	74,487 a	73,658 a	74,606 a
<b>Bénéfice/perte d'exploitation</b>	<b>2,384 b</b>	<b>1,815 b</b>	<b>2,181 b</b>	<b>2,169 b</b>	<b>2,138 b</b>
Revenus d'intérêts et dividendes	327 a	311 a	294 a	290 a	291 a
Dépenses d'intérêts sur les emprunts	771 a	752 a	748 b	734 a	730 a
Gains/pertes	420 a	-86 d	30 d	-72 f	-44 c
<b>Bénéfice avant impôt sur le revenu</b>	<b>2,360 b</b>	<b>1,287 c</b>	<b>1,756 b</b>	<b>1,653 b</b>	<b>1,654 b</b>
Impôt sur le revenu	806 b	535 c	708 b	638 c	605 c
Part des gains des affiliées	130 a	32 a	5 b	3 e	14 f
<b>Bénéfice avant gains extraordinaires</b>	<b>1,684 b</b>	<b>785 b</b>	<b>1,053 b</b>	<b>1,018 b</b>	<b>1,062 b</b>
Gains extraordinaires	-	-	3 f	1 f	-
<b>Bénéfice net</b>	<b>1,684 b</b>	<b>784 b</b>	<b>1,056 b</b>	<b>1,019 b</b>	<b>1,062 b</b>

Tableau 10 - Commerce de gros

	2000 4	2001 1	2	3	4
	millions de dollars				
État de l'évolution de la situation financière					
<b>Provenance</b>					
<b>Encaisse générée par l'exploitation</b>	<b>585 f</b>	<b>1,675 e</b>	<b>2,844 c</b>	<b>1,078 f</b>	<b>2,514 b</b>
Bénéfice net	1,678 b	781 b	1,056 b	1,021 b	1,056 b
Éléments non monétaires	-1,109 d	852 f	1,972 d	-8 f	1,423 d
<i>Dépréciation, épuisement et amortissement</i>	936 a	910 b	885 a	905 a	895 a
<i>Impôt sur le revenu différé</i>	-26 d	38 b	30 a	27 b	-6 f
<i>Fonds de roulement</i>	-285 f	-400 f	1,376 d	-355 f	634 d
<i>Autres éléments non monétaires</i>	-1,732 b	304 f	-318 f	-585 f	-98 f
Transactions monétaires de la période antérieure	17 f	41 e	-183 d	67 f	35 f
<b>Encaisse générée par le financement</b>	<b>1,349 d</b>	<b>-340 f</b>	<b>-1,463 d</b>	<b>867 f</b>	<b>-875 d</b>
Augmentation des dépôts	-	-	-	-	-
Emprunts auprès de banques	375 f	-3 f	-586 d	343 f	-117 f
Emprunts auprès des affiliées	620 e	-390 f	-584 e	527 f	-585 d
Autres emprunts	163 f	-284 f	-580 e	-159 f	-43 f
<i>Acceptations bancaires et papier</i>	-102 f	-209 f	-151 c	-2 f	-109 d
<i>Obligations</i>	-124 f	122 a	33 f	71 b	66 d
<i>Hypothèques</i>	-24 f	13 f	1 f	-61 f	-1 f
<i>Autres</i>	416 f	-208 e	-463 d	-165 f	2 f
Avoir	191 c	339 d	289 f	157 f	-127 f
<b>Total, encaisse</b>	<b>1,934 b</b>	<b>1,334 e</b>	<b>1,380 e</b>	<b>1,945 e</b>	<b>1,638 d</b>
<b>Utilisations</b>					
<b>Encaisse utilisée pour des placements</b>	<b>125 f</b>	<b>-637 e</b>	<b>-162 f</b>	<b>634 e</b>	<b>348 e</b>
Placements dans des affiliées	-116 f	-234 f	-332 f	677 d	245 f
Placements de portefeuille	33 f	-94 e	127 d	-111 e	80 d
Prêts	209 b	-307 b	43 a	70 c	23 a
<i>Prêts hypothécaires</i>	16 f	-17 f	-4 f	-35 c	5 a
<i>Prêts non hypothécaires</i>	194 a	-289 c	48 a	105 b	18 a
<b>Encaisse utilisée pour immobilisations</b>	<b>702 a</b>	<b>301 f</b>	<b>14 f</b>	<b>-218 f</b>	<b>175 d</b>
<b>Encaisse utilisée pour dividendes</b>	<b>977 c</b>	<b>610 b</b>	<b>609 b</b>	<b>727 d</b>	<b>570 d</b>
<b>Utilisation totale de l'encaisse</b>	<b>1,804 b</b>	<b>273 f</b>	<b>459 f</b>	<b>1,142 f</b>	<b>1,093 c</b>
<b>Augmentation/diminution de l'encaisse</b>	<b>130 f</b>	<b>1,060 d</b>	<b>921 d</b>	<b>803 e</b>	<b>545 f</b>
<b>Certains postes, désaisonnalisés (DÉS.)</b>					
Revenu d'exploitation	77,049	77,132	77,249	75,919	75,444
Bénéfice d'exploitation	2,200	2,067	2,151	2,102	1,984
Bénéfice avant gains extraordinaires	1,690	846	1,065	938	1,068
Bénéfice net	1,690	846	1,062	937	1,068
<b>Ratios Sélectionnés</b>					
Ratio des dettes à l'avoir	1.194	1.186	1.147	1.154	1.096
Marge bénéficiaire	2.9%	2.7%	2.8%	2.8%	2.6%
Rendement de l'avoir	17.3%	8.8%	11.0%	9.6%	10.6%
Rendement des capitaux employés	10.2%	6.7%	7.6%	6.8%	7.3%
<b>Variation en pourcentage de certains postes</b>					
Revenu d'exploitation (DÉS.)	0.5%	0.1%	0.2%	-1.7%	-0.6%
Dépenses d'exploitation (DÉS.)	0.5%	0.3%	0.0%	-1.7%	-0.5%
Bénéfice d'exploitation (DÉS.)	-1.4%	-6.0%	4.0%	-2.3%	-5.6%

Tableau 11 - Commerce de détail

	2000 4	2001 1	2	3	4
	millions de dollars				
<b>Bilan</b>					
<b>Actifs</b>	<b>99,770 a</b>	<b>102,390 a</b>	<b>103,423 a</b>	<b>103,362 a</b>	<b>105,864 a</b>
Encaisse et dépôts	6,142 a	5,834 a	6,106 a	5,719 b	5,913 a
Comptes débiteurs et revenu couru	9,737 a	9,621 a	9,669 a	9,787 a	10,570 b
Stocks	35,358 a	35,326 a	34,629 a	35,038 a	35,726 a
Placements et comptes auprès des affiliées	6,083 a	6,369 a	6,512 a	6,490 a	6,427 a
Placements de portefeuille	2,103 b	2,163 b	2,159 b	2,083 b	2,021 c
Prêts	925 c	973 c	925 c	905 a	930 a
<i>Hypothécaires</i>	431 d	466 d	433 d	414 a	425 a
<i>Non hypothécaires</i>	494 b	508 b	493 b	490 a	505 a
Provision pour pertes sur placements et prêts	-	-	-	-	-
Engagements des clients comme acceptations	-	-	-	-	-
Immobilisations, nettes	28,354 a	29,850 a	30,778 a	30,934 a	31,711 a
Autres actifs	11,069 a	12,252 a	12,644 a	12,406 a	12,567 a
<b>Passifs</b>	<b>65,923 a</b>	<b>66,956 a</b>	<b>66,081 a</b>	<b>65,608 a</b>	<b>66,843 a</b>
Dépôts	-	-	-	-	-
Passif actuariel des assureurs	-	-	-	-	-
Comptes créditeurs et exigibilités courues	25,209 a	24,754 a	24,400 a	24,930 a	26,209 a
Emprunts et comptes auprès des affiliées	10,850 b	11,378 b	11,336 b	11,513 b	11,790 b
Emprunts	27,508 a	28,236 a	28,800 a	28,850 a	28,939 a
<i>Emprunts et découverts</i>	15,837 b	16,131 b	15,762 b	15,851 b	16,313 b
<i>Auprès de banques</i>	7,920 b	7,883 b	7,643 b	7,681 b	7,734 b
<i>Auprès d'autres</i>	7,917 b	8,247 b	8,119 b	8,169 b	8,578 b
<i>Acceptations bancaires et papier</i>	2,733 b	2,495 b	1,977 b	2,042 b	2,057 b
<i>Obligations</i>	6,364 a	6,973 a	8,436 a	8,290 a	7,865 a
<i>Hypothèques</i>	2,574 d	2,638 d	2,626 d	2,667 d	2,705 d
Impôt sur le revenu différé	130 f	407 c	413 c	438 d	493 c
Engagements des clients comme acceptations	-	-	-	-	-
Autres passifs	2,227 f	2,182 f	1,132 f	-122 f	-587 f
<b>Avoir</b>	<b>33,847 a</b>	<b>35,434 a</b>	<b>37,342 a</b>	<b>37,754 a</b>	<b>39,021 a</b>
Capital-actions	12,871 a	13,201 a	13,831 a	13,642 a	13,674 a
Avoir des détenteurs d'unité	-	-	-	-	-
Engagements à l'égard des assurés	-	-	-	-	-
Surplus d'apport et autres	1,915 c	1,907 c	2,024 c	1,902 b	1,920 b
Bénéfices non répartis	19,061 a	20,326 b	21,487 b	22,209 b	23,427 b
<b>État des résultats</b>					
<b>Revenu d'exploitation</b>	<b>61,481 a</b>	<b>59,186 a</b>	<b>62,087 a</b>	<b>62,983 a</b>	<b>63,378 a</b>
Ventes de biens et de services	60,084 a	58,189 a	61,018 a	61,915 a	62,257 a
Primes	-	-	-	-	-
Contreparties de rentes	-	-	-	-	-
Revenus d'intérêts chargés au compte d'opération	-	1	-	-	-
Revenus de dividendes chargés au compte d'opération	-	-	-	-	-
Gains sur la vente de titres et autres actifs	-	-	-	-	-
Autres revenus d'exploitation	1,397 a	995 b	1,069 b	1,068 b	1,121 c
<b>Dépenses d'exploitation</b>	<b>59,037 a</b>	<b>57,118 a</b>	<b>60,086 a</b>	<b>61,152 a</b>	<b>60,621 a</b>
Dépréciation, épuisement et amortissement	899 a	914 a	973 a	1,010 a	938 a
Sinistres aux termes de contrats d'assurance	-	-	-	-	-
Sinistres aux termes de contrats de rentes	-	-	-	-	-
Augmentation normale du passif actuariel	-	-	-	-	-
Dépenses d'intérêts chargés au compte d'opération	-	-	-	-	-
Autres dépenses d'exploitation	58,138 a	56,204 a	59,113 a	60,142 a	59,683 a
<b>Bénéfice/perte d'exploitation</b>	<b>2,444 b</b>	<b>2,068 b</b>	<b>2,001 b</b>	<b>1,831 b</b>	<b>2,756 b</b>
Revenus d'intérêts et dividendes	288 a	292 a	212 a	272 a	280 b
Dépenses d'intérêts sur les emprunts	616 a	590 a	588 a	670 a	650 a
Gains/pertes	11 e	-17 f	-4 f	35 a	4 f
<b>Bénéfice avant impôt sur le revenu</b>	<b>2,127 b</b>	<b>1,752 b</b>	<b>1,621 c</b>	<b>1,468 b</b>	<b>2,389 b</b>
Impôt sur le revenu	525 b	566 b	463 c	593 c	758 b
Part des gains des affiliées	-2 f	14 a	5 d	6 d	6 d
<b>Bénéfice avant gains extraordinaires</b>	<b>1,599 b</b>	<b>1,200 b</b>	<b>1,163 b</b>	<b>881 b</b>	<b>1,637 b</b>
Gains extraordinaires	3 f	48 a	-	-	1 f
<b>Bénéfice net</b>	<b>1,602 b</b>	<b>1,247 b</b>	<b>1,164 b</b>	<b>881 b</b>	<b>1,639 b</b>

Tableau 11 - Commerce de détail

	2000 4	2001 1	2	3	4
	millions de dollars				
État de l'évolution de la situation financière					
<b>Provenance</b>					
<b>Encaisse générée par l'exploitation</b>	<b>1,435 d</b>	<b>987 f</b>	<b>1,585 e</b>	<b>2,298 c</b>	<b>641 d</b>
Bénéfice net	1,596 b	1,247 b	1,156 b	1,850 b	1,638 b
Eléments non monétaires	-91 f	-296 f	572 f	481 d	-939 c
<i>Dépréciation, épuisement et amortissement</i>	892 a	912 a	968 a	1,005 a	938 a
<i>Impôt sur le revenu différé</i>	61 a	214 a	38 a	54 a	93 a
<i>Fonds de roulement</i>	-178 f	-281 e	590 f	314 f	-362 d
<i>Autres éléments non monétaires</i>	-865 e	-1,141 c	-1,024 d	-891 f	-1,607 c
Transactions monétaires de la période antérieure	-68 f	38 f	-141 f	-32 d	-56 c
<b>Encaisse générée par le financement</b>	<b>580 d</b>	<b>1,570 f</b>	<b>109 d</b>	<b>-242 f</b>	<b>956 f</b>
Augmentation des dépôts	-	-	-	-	-
Emprunts auprès de banques	337 f	-58 f	-296 f	10 f	21 f
Emprunts auprès des affiliées	552 d	493 f	-520 d	27 f	418 d
Autres emprunts	-288 f	728 f	385 d	-	163 d
<i>Acceptations bancaires et papier</i>	124 c	-230 f	-498 a	98 c	16 f
<i>Obligations</i>	-301 a	596 a	1,063 a	-139 d	-404 a
<i>Hypothèques</i>	-3 f	53 f	-15 f	15 f	43 f
<i>Autres</i>	-105 f	310 f	-162 f	27 f	509 e
Avoir	-19 f	408 f	542 d	-279 f	355 c
<b>Total, encaisse</b>	<b>2,015 b</b>	<b>2,557 c</b>	<b>1,694 b</b>	<b>2,055 b</b>	<b>1,597 d</b>
<b>Utilisations</b>					
<b>Encaisse utilisée pour des placements</b>	<b>219 e</b>	<b>397 e</b>	<b>117 b</b>	<b>11 f</b>	<b>-31 f</b>
Placements dans des affiliées	197 f	286 f	174 b	76 d	-
Placements de portefeuille	5 f	61 f	-8 d	-63 d	-55 f
Prêts	17 c	50 f	-47 f	-	25 a
<i>Prêts hypothécaires</i>	5 d	35 f	-32 e	-4 a	10 a
<i>Prêts non hypothécaires</i>	11 b	14 a	-14 b	5 a	15 a
<b>Encaisse utilisée pour immobilisations</b>	<b>485 c</b>	<b>1,320 d</b>	<b>765 d</b>	<b>729 c</b>	<b>636 f</b>
<b>Encaisse utilisée pour dividendes</b>	<b>496 a</b>	<b>601 a</b>	<b>494 a</b>	<b>533 a</b>	<b>404 b</b>
<b>Utilisation totale de l'encaisse</b>	<b>1,200 b</b>	<b>2,318 c</b>	<b>1,376 b</b>	<b>1,274 c</b>	<b>1,009 f</b>
<b>Augmentation/diminution de l'encaisse</b>	<b>815 b</b>	<b>239 f</b>	<b>318 b</b>	<b>782 c</b>	<b>588 d</b>
<b>Certains postes, désaisonnalisés (DÉS.)</b>					
Revenu d'exploitation	60,243	61,208	62,272	61,748	62,406
Bénéfice d'exploitation	2,170	2,115	2,208	1,877	2,457
Bénéfice avant gains extraordinaires	1,533	1,275	1,292	826	1,488
Bénéfice net	1,530	1,227	1,292	826	1,487
<b>Ratios Sélectionnés</b>					
Ratio des dettes à l'avoir	1.133	1.118	1.075	1.069	1.044
Marge bénéficiaire	3.6%	3.5%	3.5%	3.0%	3.9%
Rendement de l'avoir	18.1%	14.4%	13.8%	8.8%	15.3%
Rendement des capitaux employés	11.0%	9.0%	8.8%	6.6%	9.8%
<b>Variation en pourcentage de certains postes</b>					
Revenu d'exploitation (DÉS.)	-0.9%	1.6%	1.7%	-0.8%	1.1%
Dépenses d'exploitation (DÉS.)	-0.7%	1.8%	1.6%	-0.3%	0.1%
Bénéfice d'exploitation (DÉS.)	-6.4%	-2.6%	4.4%	-15.0%	31.0%

Tableau 12 - Transport et entreposage

	2000	2001	2	3	4
	4	1	millions de dollars		
<b>Bilan</b>					
<b>Actifs</b>	<b>91,575 a</b>	<b>89,444 a</b>	<b>94,127 a</b>	<b>93,692 a</b>	<b>94,718 a</b>
Encaisse et dépôts	3,654 b	3,603 a	3,666 a	3,878 a	4,137 a
Comptes débiteurs et revenu couru	9,654 a	9,494 a	9,496 a	9,381 a	9,838 a
Stocks	1,754 b	1,705 b	1,724 a	1,610 b	1,624 b
Placements et comptes auprès des affiliées	15,269 b	14,835 b	15,124 b	13,899 b	13,793 b
Placements de portefeuille	866 c	955 c	1,320 b	1,395 b	1,409 b
Prêts	728 a	758 a	1,844 a	1,849 a	1,704 a
<i>Hypothécaires</i>	129 e	139 d	137 d	142 d	141 d
<i>Non hypothécaires</i>	600 a	619 a	1,707 a	1,706 a	1,563 a
Provision pour pertes sur placements et prêts	-	-	-	-	-
Engagements des clients comme acceptations	-	-	-	-	-
Immobilisations, nettes	49,963 a	49,836 a	51,494 a	49,831 a	49,598 a
Autres actifs	9,687 b	8,258 c	9,459 b	11,849 b	12,616 b
<b>Passifs</b>	<b>66,665 a</b>	<b>65,710 a</b>	<b>70,438 a</b>	<b>71,716 a</b>	<b>72,698 a</b>
Dépôts	-	-	-	-	-
Passif actuariel des assureurs	-	-	-	-	-
Comptes créditeurs et exigibilités courues	13,660 b	12,309 b	12,597 b	12,028 b	12,522 b
Emprunts et comptes auprès des affiliées	7,407 d	7,532 c	7,545 c	7,741 c	7,917 c
Emprunts	35,276 a	35,608 a	39,408 a	40,233 a	40,945 a
<i>Emprunts et découverts</i>	9,217 a	9,443 a	9,423 a	7,867 b	7,931 b
<i>Auprès de banques</i>	4,119 b	3,944 b	4,123 b	4,093 b	4,010 b
<i>Auprès d'autres</i>	5,098 a	5,499 a	5,300 a	3,775 a	3,920 a
<i>Acceptations bancaires et papier</i>	2,688 a	2,676 a	2,830 a	2,968 a	3,099 a
<i>Obligations</i>	21,826 a	22,036 a	25,884 a	28,246 a	28,792 a
<i>Hypothèques</i>	1,545 d	1,452 d	1,270 c	1,151 d	1,123 c
Impôt sur le revenu différé	1,547 c	1,445 c	1,493 b	1,763 b	1,740 b
Engagements des clients comme acceptations	-	-	-	-	-
Autres passifs	8,775 b	8,816 b	9,395 b	9,951 b	9,575 b
<b>Avoir</b>	<b>24,909 a</b>	<b>23,734 a</b>	<b>23,689 a</b>	<b>21,976 a</b>	<b>22,020 a</b>
Capital-actions	15,775 a	15,651 a	16,013 a	14,151 a	14,378 a
Avoir des détenteurs d'unité	-	-	-	-	-
Engagements à l'égard des assurés	-	-	-	-	-
Surplus d'apport et autres	2,285 d	2,137 d	2,057 d	2,167 d	2,216 d
Bénéfices non répartis	6,849 b	5,946 b	5,619 c	5,659 d	5,426 d
<b>État des résultats</b>					
<b>Revenu d'exploitation</b>	<b>18,532 a</b>	<b>16,328 a</b>	<b>16,575 a</b>	<b>16,332 a</b>	<b>15,670 a</b>
Ventes de biens et de services	17,867 a	15,745 a	15,877 a	15,752 a	15,098 a
Primes	-	-	-	-	-
Contreparties de rentes	-	-	-	-	-
Revenus d'intérêts chargés au compte d'opération	-	-	-	-	-
Revenus de dividendes chargés au compte d'opération	-	-	-	-	-
Gains sur la vente de titres et autres actifs	-	-	-	-	-
Autres revenus d'exploitation	665 e	583 f	698 e	580 e	572 d
<b>Dépenses d'exploitation</b>	<b>17,721 a</b>	<b>15,782 a</b>	<b>15,809 a</b>	<b>15,423 a</b>	<b>15,151 a</b>
Dépréciation, épuisement et amortissement	917 a	965 a	964 a	908 a	843 b
Sinistres aux termes de contrats d'assurance	-	-	-	-	-
Sinistres aux termes de contrats de rentes	-	-	-	-	-
Augmentation normale du passif actuariel	-	-	-	-	-
Dépenses d'intérêts chargés au compte d'opération	-	-	-	-	-
Autres dépenses d'exploitation	16,804 a	14,817 a	14,844 a	14,515 a	14,308 a
<b>Bénéfice/perte d'exploitation</b>	<b>811 b</b>	<b>546 c</b>	<b>767 a</b>	<b>909 b</b>	<b>519 b</b>
Revenus d'intérêts et dividendes	279 a	97 a	90 a	101 a	174 a
Dépenses d'intérêts sur les emprunts	750 a	739 a	774 a	764 a	822 a
Gains/pertes	-25 a	70 a	8 f	-165 a	-28 a
<b>Bénéfice avant impôt sur le revenu</b>	<b>314 d</b>	<b>-25 d</b>	<b>90 e</b>	<b>80 f</b>	<b>-157 f</b>
Impôt sur le revenu	-171 c	-73 d	57 e	70 f	33 f
Part des gains des affiliées	-1 f	-7 c	15 b	23 b	26 a
<b>Bénéfice avant gains extraordinaires</b>	<b>485 b</b>	<b>41 f</b>	<b>48 e</b>	<b>33 f</b>	<b>-164 f</b>
Gains extraordinaires	-3 a	-	-	-	-
<b>Bénéfice net</b>	<b>481 b</b>	<b>41 f</b>	<b>47 e</b>	<b>33 f</b>	<b>-164 f</b>

Tableau 12 - Transport et entreposage

	2000 4	2001 1	2	3	4
millions de dollars					
État de l'évolution de la situation financière					
<b>Provenance</b>					
<b>Encaisse générée par l'exploitation</b>	<b>1,205 c</b>	<b>887 f</b>	<b>1,702 a</b>	<b>1,032 c</b>	<b>-502 d</b>
Bénéfice net	438 c	41 f	49 e	432 f	-166 f
Eléments non monétaires	869 d	850 f	1,610 b	662 c	-332 c
<i>Dépréciation, épuisement et amortissement</i>	<i>909 a</i>	<i>965 a</i>	<i>945 a</i>	<i>908 a</i>	<i>839 b</i>
<i>Impôt sur le revenu différé</i>	<i>-76 b</i>	<i>6 f</i>	<i>9 f</i>	<i>-10 f</i>	<i>-25 b</i>
<i>Fonds de roulement</i>	<i>801 a</i>	<i>-1,276 b</i>	<i>269 f</i>	<i>107 f</i>	<i>91 d</i>
<i>Autres éléments non monétaires</i>	<i>-762 c</i>	<i>1,157 e</i>	<i>386 c</i>	<i>-341 d</i>	<i>-1,237 a</i>
Transactions monétaires de la période antérieure	-101 c	-3 f	44 f	-61 f	-2 f
<b>Encaisse générée par le financement</b>	<b>1,704 b</b>	<b>657 f</b>	<b>303 c</b>	<b>1,215 b</b>	<b>1,035 a</b>
Augmentation des dépôts	-	-	-	-	-
Emprunts auprès de banques	570 a	-190 f	137 e	61 f	-68 f
Emprunts auprès des affiliées	-88 e	271 f	-215 f	136 d	74 b
Autres emprunts	700 b	646 d	372 e	1,559 b	793 a
<i>Acceptations bancaires et papier</i>	<i>178 b</i>	<i>31 d</i>	<i>163 a</i>	<i>160 b</i>	<i>135 b</i>
<i>Obligations</i>	<i>324 b</i>	<i>231 a</i>	<i>743 a</i>	<i>1,220 a</i>	<i>547 a</i>
<i>Hypothèques</i>	<i>-66 d</i>	<i>2 f</i>	<i>-327 f</i>	<i>131 f</i>	<i>-30 f</i>
<i>Autres</i>	<i>264 a</i>	<i>382 a</i>	<i>-204 f</i>	<i>49 f</i>	<i>143 b</i>
Avoir	523 b	-68 f	9 d	-541 a	237 a
<b>Total, encaisse</b>	<b>2,909 a</b>	<b>1,544 e</b>	<b>2,005 a</b>	<b>2,247 a</b>	<b>532 a</b>
<b>Utilisations</b>					
<b>Encaisse utilisée pour des placements</b>	<b>545 c</b>	<b>-228 f</b>	<b>1,267 a</b>	<b>-25 b</b>	<b>-231 c</b>
Placements dans des affiliées	489 c	-337 f	227 b	-95 b	-110 f
Placements de portefeuille	36 f	83 c	-46 b	64 a	24 b
Prêts	19 c	27 c	1,087 a	6 a	-144 a
<i>Prêts hypothécaires</i>	<i>7 f</i>	<i>5 f</i>	-	<i>7 f</i>	-
<i>Prêts non hypothécaires</i>	<i>12 a</i>	<i>22 a</i>	<i>1,088 a</i>	-	<i>-142 a</i>
<b>Encaisse utilisée pour immobilisations</b>	<b>758 b</b>	<b>220 f</b>	<b>-387 f</b>	<b>384 f</b>	<b>-191 e</b>
<b>Encaisse utilisée pour dividendes</b>	<b>543 a</b>	<b>520 a</b>	<b>423 a</b>	<b>430 a</b>	<b>482 a</b>
<b>Utilisation totale de l'encaisse</b>	<b>1,846 b</b>	<b>511 f</b>	<b>1,303 b</b>	<b>788 f</b>	<b>58 c</b>
<b>Augmentation/diminution de l'encaisse</b>	<b>1,063 b</b>	<b>1,033 b</b>	<b>702 b</b>	<b>1,459 a</b>	<b>474 a</b>
<b>Certains postes, désaisonnalisés (DÉS.)</b>					
Revenu d'exploitation	18,528	16,564	16,882	15,874	15,587
Bénéfice d'exploitation	934	615	792	695	640
Bénéfice avant gains extraordinaires	443	293	20	-166	-189
Bénéfice net	446	293	20	-166	-189
<b>Ratios Sélectionnés</b>					
Ratio des dettes à l'avoir	1.714	1.818	1.982	2.183	2.219
Marge bénéficiaire	5.0%	3.7%	4.7%	4.4%	4.1%
Rendement de l'avoir	7.1%	4.9%	0.3%	-3.0%	-3.4%
Rendement des capitaux employés	5.8%	4.7%	3.1%	2.2%	2.2%
<b>Variation en pourcentage de certains postes</b>					
Revenu d'exploitation (DÉS.)	12.2%	-10.6%	1.9%	-6.0%	-1.8%
Dépenses d'exploitation (DÉS.)	16.3%	-9.4%	0.9%	-5.7%	-1.5%
Bénéfice d'exploitation (DÉS.)	-32.9%	-34.1%	28.7%	-12.3%	-7.9%



Tableau 13 - Industrie de l'information et industrie culturelle

	2000 4	2001 1	2	3	4
	millions de dollars				
<b>Bilan</b>					
<b>Actifs</b>	<b>144,181 a</b>	<b>150,226 a</b>	<b>151,468 a</b>	<b>155,130 a</b>	<b>158,789 a</b>
Encaisse et dépôts	3,707 a	5,187 a	4,788 a	4,993 a	5,232 a
Comptes débiteurs et revenu couru	11,176 a	10,934 a	11,569 a	13,463 a	13,276 a
Stocks	2,257 a	2,188 a	2,210 b	2,165 a	2,170 a
Placements et comptes auprès des affiliées	47,654 a	49,732 a	48,609 a	47,806 a	48,745 a
Placements de portefeuille	2,717 c	2,189 c	2,085 b	2,207 a	2,055 a
Prêts	205 a	224 a	228 a	205 a	208 a
<i>Hypothécaires</i>	78 a	88 a	87 a	90 a	91 a
<i>Non hypothécaires</i>	127 a	136 a	140 a	115 a	117 a
Provision pour pertes sur placements et prêts	-	-	-	-	-
Engagements des clients comme acceptations	-	-	-	-	-
Immobilisations, nettes	49,642 a	53,674 a	52,575 a	53,829 a	56,285 a
Autres actifs	26,824 a	26,098 a	29,404 a	30,464 a	30,818 a
<b>Passifs</b>	<b>84,542 a</b>	<b>87,000 a</b>	<b>87,411 a</b>	<b>92,332 a</b>	<b>94,386 a</b>
Dépôts	-	-	-	-	-
Passif actuariel des assureurs	-	-	-	-	-
Comptes créditeurs et exigibilités courues	12,482 a	12,034 a	12,526 a	14,427 a	14,729 a
Emprunts et comptes auprès des affiliées	14,038 a	19,156 a	14,809 a	13,362 a	13,791 a
Emprunts	49,251 a	45,317 a	49,591 a	54,002 a	55,437 a
<i>Emprunts et découverts</i>	7,073 a	6,508 a	6,382 a	9,226 a	9,808 a
<i>Auprès de banques</i>	5,026 a	5,163 a	5,049 a	7,453 a	7,948 a
<i>Auprès d'autres</i>	2,047 a	1,344 b	1,333 a	1,773 a	1,860 a
<i>Acceptations bancaires et papier</i>	8,590 a	9,719 a	5,273 a	4,429 a	4,230 b
<i>Obligations</i>	33,383 a	28,825 a	37,675 a	40,102 a	41,153 a
<i>Hypothèques</i>	205 c	266 b	261 b	246 b	246 b
Impôt sur le revenu différé	1,074 b	2,938 a	2,520 a	2,686 a	2,556 a
Engagements des clients comme acceptations	-	-	-	-	-
Autres passifs	7,697 a	7,555 a	7,965 a	7,855 a	7,873 a
<b>Avoir</b>	<b>59,639 a</b>	<b>63,226 a</b>	<b>64,058 a</b>	<b>62,798 a</b>	<b>64,403 a</b>
Capital-actions	59,093 a	59,931 a	60,567 a	62,612 a	64,396 a
Avoir des détenteurs d'unité	-	-	-	-	-
Engagements à l'égard des assurés	-	-	-	-	-
Surplus d'apport et autres	4,177 a	4,915 a	5,091 a	5,288 a	5,412 a
Bénéfices non répartis	-3,630 c	-1,620 f	-1,599 f	-5,101 b	-5,404 b
<b>État des résultats</b>					
<b>Revenu d'exploitation</b>	<b>15,789 a</b>	<b>15,069 a</b>	<b>15,475 a</b>	<b>15,766 a</b>	<b>16,521 a</b>
Ventes de biens et de services	15,447 a	14,540 a	14,939 a	15,234 a	15,964 a
Primes	-	-	-	-	-
Contreparties de rentes	-	-	-	-	-
Revenus d'intérêts chargés au compte d'opération	-	-	-	-	-
Revenus de dividendes chargés au compte d'opération	-	-	-	-	-
Gains sur la vente de titres et autres actifs	-	-	-	-	-
Autres revenus d'exploitation	342 b	529 f	536 d	532 d	557 d
<b>Dépenses d'exploitation</b>	<b>13,634 a</b>	<b>13,306 a</b>	<b>13,654 a</b>	<b>14,006 a</b>	<b>14,509 a</b>
Dépréciation, épuisement et amortissement	2,125 a	2,126 a	2,187 a	2,281 a	2,263 a
Sinistres aux termes de contrats d'assurance	-	-	-	-	-
Sinistres aux termes de contrats de rentes	-	-	-	-	-
Augmentation normale du passif actuariel	-	-	-	-	-
Dépenses d'intérêts chargés au compte d'opération	-	-	-	-	-
Autres dépenses d'exploitation	11,508 a	11,180 a	11,467 a	11,724 a	12,246 a
<b>Bénéfice/perte d'exploitation</b>	<b>2,156 a</b>	<b>1,763 a</b>	<b>1,820 a</b>	<b>1,760 a</b>	<b>2,011 a</b>
Revenus d'intérêts et dividendes	361 a	739 a	329 a	260 a	263 a
Dépenses d'intérêts sur les emprunts	1,189 a	1,178 a	1,191 a	1,194 a	1,213 a
Gains/pertes	-213 a	266 a	220 a	-1,077 a	-214 a
<b>Bénéfice avant impôt sur le revenu</b>	<b>1,114 a</b>	<b>1,590 a</b>	<b>1,178 a</b>	<b>-251 d</b>	<b>847 a</b>
Impôt sur le revenu	664 a	92 d	492 a	487 a	365 a
Part des gains des affiliées	-15 f	-84 b	88 b	96 b	120 b
<b>Bénéfice avant gains extraordinaires</b>	<b>434 c</b>	<b>1,413 a</b>	<b>775 a</b>	<b>-642 b</b>	<b>602 a</b>
Gains extraordinaires	-	-	-	-	-
<b>Bénéfice net</b>	<b>434 c</b>	<b>1,413 a</b>	<b>775 a</b>	<b>-642 b</b>	<b>602 a</b>

**Tableau 13 - Industrie de l'information et industrie culturelle**

	2000 4	2001 1	2	3	4
	millions de dollars				
État de l'évolution de la situation financière					
<b>Provenance</b>					
<b>Encaisse générée par l'exploitation</b>	<b>172 f</b>	<b>2,741 c</b>	<b>19 a</b>	<b>1,170 b</b>	<b>2,606 a</b>
Bénéfice net	509 b	1,416 a	784 a	-639 b	560 b
Éléments non monétaires	-317 c	1,339 d	-753 a	1,807 a	2,065 a
<i>Dépréciation, épuisement et amortissement</i>	<i>2,099 a</i>	<i>2,122 a</i>	<i>2,182 a</i>	<i>2,275 a</i>	<i>2,239 a</i>
<i>Impôt sur le revenu différé</i>	<i>34 a</i>	<i>-227 a</i>	<i>-82 a</i>	<i>234 a</i>	<i>-239 a</i>
<i>Fonds de roulement</i>	<i>-203 c</i>	<i>-344 e</i>	<i>-709 a</i>	<i>-207 e</i>	<i>483 b</i>
<i>Autres éléments non monétaires</i>	<i>-2,246 a</i>	<i>-208 f</i>	<i>-2,142 a</i>	<i>-494 e</i>	<i>-417 d</i>
Transactions monétaires de la période antérieure	-18 f	-12 c	-9 d	3 d	-17 f
<b>Encaisse générée par le financement</b>	<b>9,156 a</b>	<b>5,789 a</b>	<b>1,041 a</b>	<b>4,085 d</b>	<b>3,083 a</b>
Augmentation des dépôts	-	-	-	-	-
Emprunts auprès de banques	314 a	253 d	106 b	1,477 a	496 a
Emprunts auprès des affiliées	-207 b	4,017 a	-4,220 a	-668 a	84 f
Autres emprunts	5,100 a	-835 a	4,368 a	2,530 b	1,077 a
<i>Acceptations bancaires et papier</i>	<i>3,151 a</i>	<i>1,228 a</i>	<i>-4,458 a</i>	<i>-578 a</i>	<i>4 f</i>
<i>Obligations</i>	<i>2,494 a</i>	<i>-1,672 a</i>	<i>8,819 a</i>	<i>2,658 b</i>	<i>1,047 a</i>
<i>Hypothèques</i>	<i>9 d</i>	<i>60 a</i>	-	<i>3 e</i>	<i>-2 d</i>
<i>Autres</i>	<i>-553 a</i>	<i>-449 b</i>	<i>7 f</i>	<i>448 b</i>	<i>30 b</i>
Avoir	3,950 a	2,355 a	788 a	747 f	1,426 a
<b>Total, encaisse</b>	<b>9,328 a</b>	<b>8,530 a</b>	<b>1,060 c</b>	<b>5,255 c</b>	<b>5,690 a</b>
<b>Utilisations</b>					
<b>Encaisse utilisée pour des placements</b>	<b>5,082 a</b>	<b>1,975 a</b>	<b>270 a</b>	<b>1,180 a</b>	<b>971 a</b>
Placements dans des affiliées	5,425 a	2,036 a	147 a	968 a	896 a
Placements de portefeuille	-355 a	-80 a	119 f	235 d	72 a
Prêts	13 a	19 a	4 a	-22 a	3 a
<i>Prêts hypothécaires</i>	<i>7 a</i>	<i>10 a</i>	-	<i>3 a</i>	<i>1 a</i>
<i>Prêts non hypothécaires</i>	<i>6 a</i>	<i>9 a</i>	<i>5 a</i>	<i>-25 a</i>	<i>2 a</i>
<b>Encaisse utilisée pour immobilisations</b>	<b>1,646 a</b>	<b>3,030 a</b>	<b>-987 a</b>	<b>-855 a</b>	<b>2,137 a</b>
<b>Encaisse utilisée pour dividendes</b>	<b>686 a</b>	<b>869 a</b>	<b>732 a</b>	<b>712 a</b>	<b>691 a</b>
<b>Utilisation totale de l'encaisse</b>	<b>7,414 a</b>	<b>5,873 a</b>	<b>13 a</b>	<b>1,037 b</b>	<b>3,799 a</b>
<b>Augmentation/diminution de l'encaisse</b>	<b>1,913 a</b>	<b>2,657 b</b>	<b>1,047 a</b>	<b>4,219 c</b>	<b>1,890 a</b>
<b>Certains postes, désaisonnalisés (DÉS.)</b>					
Revenu d'exploitation	15,556	15,120	15,517	15,898	16,295
Bénéfice d'exploitation	2,072	1,847	1,832	1,733	1,942
Bénéfice avant gains extraordinaires	372	1,371	758	-452	471
Bénéfice net	372	1,371	758	-452	471
<b>Ratios Sélectionnés</b>					
Ratio des dettes à l'avoir	1.061	1.020	1.005	1.073	1.075
Marge bénéficiaire	13.3%	12.2%	11.8%	10.9%	11.9%
Rendement de l'avoir	2.5%	8.7%	4.7%	-2.9%	2.9%
Rendement des capitaux employés	3.8%	7.1%	4.9%	1.4%	4.1%
<b>Variation en pourcentage de certains postes</b>					
Revenu d'exploitation (DÉS.)	2.9%	-2.8%	2.6%	2.5%	2.5%
Dépenses d'exploitation (DÉS.)	3.8%	-1.6%	3.1%	3.5%	1.3%
Bénéfice d'exploitation (DÉS.)	-2.5%	-10.9%	-0.8%	-5.4%	12.1%

Tableau 14 - Intermédiation financière non faite par le biais de dépôts

	2000 4	2001 1	2	3	4
	millions de dollars				
<b>Bilan</b>					
<b>Actifs</b>	<b>86,311 a</b>	<b>84,905 a</b>	<b>87,202 a</b>	<b>86,684 a</b>	<b>85,933 a</b>
Encaisse et dépôts	2,323 d	2,047 d	2,146 c	2,575 c	3,580 b
Comptes débiteurs et revenu couru	2,025 e	1,854 a	2,284 a	2,601 a	2,028 a
Stocks	-	-	-	2 a	2 a
Placements et comptes auprès des affiliées	24,229 b	23,706 b	24,394 a	22,585 b	21,341 b
Placements de portefeuille	573 b	648 b	650 a	697 d	834 c
Prêts	45,378 a	45,135 a	46,590 a	47,001 a	46,755 a
<i>Hypothécaires</i>	2,950 e	3,059 e	3,438 d	3,413 d	3,662 d
<i>Non hypothécaires</i>	42,428 a	42,076 a	43,152 a	43,588 a	43,093 a
Provision pour pertes sur placements et prêts	-918 d	-928 c	-892 b	-938 c	-993 c
Engagements des clients comme acceptations	-	-	-	-	-
Immobilisations, nettes	9,925 a	9,648 a	9,489 a	9,465 a	9,897 a
Autres actifs	2,778 a	2,797 a	2,541 a	2,699 a	2,492 a
<b>Passifs</b>	<b>78,186 a</b>	<b>76,510 a</b>	<b>78,475 a</b>	<b>77,213 a</b>	<b>75,941 a</b>
Dépôts	994 a	1,140 a	1,049 a	1,452 a	1,441 a
Passif actuariel des assureurs	-	-	-	-	-
Comptes créditeurs et exigibilités courues	1,779 a	1,865 a	1,653 a	1,905 a	1,840 a
Emprunts et comptes auprès des affiliées	12,955 a	13,821 a	17,002 a	16,438 a	16,680 a
Emprunts	59,430 a	56,884 a	55,729 a	54,631 a	53,167 a
<i>Emprunts et découverts</i>	4,253 e	4,187 e	4,635 d	3,780 e	3,542 e
<i>Auprès de banques</i>	1,698 f	1,452 f	1,419 e	1,194 f	665 c
<i>Auprès d'autres</i>	2,555 f	2,735 f	3,216 e	2,587 f	2,876 e
<i>Acceptations bancaires et papier</i>	24,356 a	18,833 a	18,793 a	16,697 a	15,070 a
<i>Obligations</i>	30,168 a	33,204 a	31,589 a	33,417 a	33,835 a
<i>Hypothèques</i>	654 c	661 c	712 d	736 d	720 d
Impôt sur le revenu différé	1,190 d	962 a	1,019 a	1,017 a	1,041 a
Engagements des clients comme acceptations	-	-	-	-	-
Autres passifs	1,838 b	1,837 a	2,022 a	1,770 a	1,773 a
<b>Avoir</b>	<b>8,125 c</b>	<b>8,395 c</b>	<b>8,727 b</b>	<b>9,470 b</b>	<b>9,992 b</b>
Capital-actions	3,507 c	3,747 c	3,753 b	4,006 b	4,283 b
Avoir des détenteurs d'unité	-	-	-	-	-
Engagements à l'égard des assurés	-	-	-	-	-
Surplus d'apport et autres	2,130 d	2,036 d	1,880 c	2,141 d	2,109 d
Bénéfices non répartis	2,488 e	2,612 d	3,094 c	3,324 c	3,601 c
<b>État des résultats</b>					
<b>Revenu d'exploitation</b>	<b>2,899 a</b>	<b>2,841 a</b>	<b>2,833 a</b>	<b>2,921 a</b>	<b>2,893 a</b>
Ventes de biens et de services	137 a	133 a	149 a	153 a	148 a
Primes	-	-	-	-	-
Contreparties de rentes	-	-	-	-	-
Revenus d'intérêts chargés au compte d'opération	2,146 a	2,087 a	2,099 a	2,117 a	1,994 a
Revenus de dividendes chargés au compte d'opération	51 f	21 a	20 a	21 a	21 a
Gains sur la vente de titres et autres actifs	5 a	11 a	11 f	45 a	42 a
Autres revenus d'exploitation	559 a	589 a	553 a	585 a	689 a
<b>Dépenses d'exploitation</b>	<b>1,948 a</b>	<b>1,726 a</b>	<b>1,634 a</b>	<b>1,639 a</b>	<b>1,678 a</b>
Dépréciation, épuisement et amortissement	545 a	509 a	460 a	471 a	493 a
Sinistres aux termes de contrats d'assurance	-	-	-	-	-
Sinistres aux termes de contrats de rentes	-	-	-	-	-
Augmentation normale du passif actuariel	-	-	-	-	-
Dépenses d'intérêts chargés au compte d'opération	373 a	320 a	271 a	224 a	220 a
Autres dépenses d'exploitation	1,030 a	898 a	904 a	945 a	965 a
<b>Bénéfice/perte d'exploitation</b>	<b>951 b</b>	<b>1,115 a</b>	<b>1,199 a</b>	<b>1,282 a</b>	<b>1,215 a</b>
Revenus d'intérêts et dividendes	-	-	-	-	-
Dépenses d'intérêts sur les emprunts	748 a	790 a	818 a	800 a	749 a
Gains/pertes	0 a	-15 a	12 a	-12 a	-25 a
<b>Bénéfice avant impôt sur le revenu</b>	<b>201 d</b>	<b>309 a</b>	<b>393 a</b>	<b>469 a</b>	<b>440 a</b>
Impôt sur le revenu	54 b	55 b	129 a	142 a	105 a
Part des gains des affiliées	-	-	-	1 f	1 f
<b>Bénéfice avant gains extraordinaires</b>	<b>147 e</b>	<b>254 a</b>	<b>264 a</b>	<b>327 a</b>	<b>336 a</b>
Gains extraordinaires	-	-	-	-	-
<b>Bénéfice net</b>	<b>147 e</b>	<b>254 a</b>	<b>264 a</b>	<b>327 a</b>	<b>336 a</b>

**Tableau 14 - Intermédiation financière non faite par le biais de dépôts**

	2000 4	2001 1	2	3	4
millions de dollars					
État de l'évolution de la situation financière					
<b>Provenance</b>					
<b>Encaisse générée par l'exploitation</b>	<b>1,168 c</b>	<b>798 e</b>	<b>608 a</b>	<b>1,014 a</b>	<b>1,646 a</b>
Bénéfice net	147 e	254 a	261 a	337 a	335 a
Éléments non monétaires	1,023 c	557 e	363 a	673 a	1,318 a
<i>Dépréciation, épuisement et amortissement</i>	545 a	509 a	458 a	471 a	493 a
<i>Impôt sur le revenu différé</i>	-51 b	-6 a	38 a	16 a	16 a
<i>Fonds de roulement</i>	51 f	7 f	-563 a	481 b	502 a
<i>Autres éléments non monétaires</i>	478 d	49 f	430 a	-293 a	307 a
Transactions monétaires de la période antérieure	-1 a	-12 f	-15 a	3 f	-6 a
<b>Encaisse générée par le financement</b>	<b>2,631 c</b>	<b>-1,535 c</b>	<b>928 a</b>	<b>-348 f</b>	<b>-1,029 d</b>
Augmentation des dépôts	-26 a	147 a	-90 a	403 a	-10 a
Emprunts auprès de banques	-140 f	-217 f	20 f	-1 f	-545 f
Emprunts auprès des affiliées	1,075 b	627 a	1,454 a	-12 f	224 a
Autres emprunts	1,445 b	-2,225 b	-593 a	-1,008 b	-922 f
<i>Acceptations bancaires et papier</i>	382 a	-5,522 a	-670 a	-2,190 a	-1,648 a
<i>Obligations</i>	180 f	3,072 a	-27 e	1,237 a	435 f
<i>Hypothèques</i>	79 f	10 f	-9 e	6 f	-12 f
<i>Autres</i>	805 b	215 f	116 a	-61 f	304 f
Avoir	278 f	134 d	140 d	271 f	226 a
<b>Total, encaisse</b>	<b>3,799 c</b>	<b>-737 d</b>	<b>1,536 a</b>	<b>664 f</b>	<b>616 e</b>
<b>Utilisations</b>					
<b>Encaisse utilisée pour des placements</b>	<b>2,545 d</b>	<b>-986 d</b>	<b>1,716 a</b>	<b>-243 f</b>	<b>-1,358 d</b>
Placements dans des affiliées	2,104 d	-850 d	811 a	-402 f	-1,240 d
Placements de portefeuille	18 f	74 b	11 a	36 f	138 a
Prêts	423 c	-210 f	894 a	122 d	-254 a
<i>Prêts hypothécaires</i>	156 f	135 f	61 f	-32 f	264 a
<i>Prêts non hypothécaires</i>	267 a	-345 a	833 a	155 b	-518 a
<b>Encaisse utilisée pour immobilisations</b>	<b>49 a</b>	<b>9 a</b>	<b>64 a</b>	<b>-14 a</b>	<b>22 a</b>
<b>Encaisse utilisée pour dividendes</b>	<b>105 c</b>	<b>35 f</b>	<b>33 f</b>	<b>46 e</b>	<b>62 d</b>
<b>Utilisation totale de l'encaisse</b>	<b>2,699 d</b>	<b>-943 d</b>	<b>1,813 a</b>	<b>-213 f</b>	<b>-1,273 d</b>
<b>Augmentation/diminution de l'encaisse</b>	<b>1,100 f</b>	<b>205 f</b>	<b>-276 a</b>	<b>878 a</b>	<b>1,890 a</b>
<b>Certains postes, désaisonnalisés (DÉS.)</b>					
Revenu d'exploitation	2,899	2,841	2,833	2,921	2,893
Bénéfice d'exploitation	1,095	1,073	1,146	1,288	1,303
Bénéfice avant gains extraordinaires	147	254	264	327	336
Bénéfice net	147	254	264	327	336
<b>Ratios Sélectionnés</b>					
Ratio des dettes à l'avoir	8.909	8.422	8.334	7.504	6.990
Marge bénéficiaire	37.8%	37.8%	40.5%	44.1%	45.1%
Rendement de l'avoir	7.2%	12.1%	12.1%	13.8%	13.4%
Rendement des capitaux employés	4.3%	5.5%	4.6%	5.1%	4.7%
<b>Variation en pourcentage de certains postes</b>					
Revenu d'exploitation (DÉS.)	0.7%	-2.0%	-0.3%	3.1%	-1.0%
Dépenses d'exploitation (DÉS.)	-15.0%	-2.0%	-4.6%	-3.2%	-2.7%
Bénéfice d'exploitation (DÉS.)	45.1%	-2.0%	6.9%	12.3%	1.2%

Tableau 15 - Société d'assurance

	2000 4	2001 1	2	3	4
	millions de dollars				
<b>Bilan</b>					
<b>Actifs</b>	<b>249,047 a</b>	<b>251,078 a</b>	<b>253,700 a</b>	<b>257,135 a</b>	<b>260,435 a</b>
Encaisse et dépôts	4,157 b	3,481 a	3,814 b	4,146 b	4,004 b
Comptes débiteurs et revenu couru	13,661 a	14,117 a	14,626 a	15,076 a	14,914 a
Stocks	-	-	-	-	-
Placements et comptes auprès des affiliées	18,615 a	19,619 a	19,740 a	19,344 a	20,121 a
Placements de portefeuille	145,979 a	147,752 a	148,909 a	151,684 a	154,187 a
Prêts	46,066 a	45,154 a	45,010 a	44,761 a	44,920 a
<i>Hypothécaires</i>	<i>41,091 a</i>	<i>40,150 a</i>	<i>40,007 a</i>	<i>39,618 a</i>	<i>39,714 a</i>
<i>Non hypothécaires</i>	<i>4,976 a</i>	<i>5,004 a</i>	<i>5,003 a</i>	<i>5,143 a</i>	<i>5,206 a</i>
Provision pour pertes sur placements et prêts	-141 a	-137 a	-131 a	-178 a	-117 a
Engagements des clients comme acceptations	-	-	-	-	-
Immobilisations, nettes	7,302 a	7,459 a	7,524 a	7,569 a	7,599 a
Autres actifs	13,408 a	13,635 a	14,208 b	14,735 a	14,809 a
<b>Passifs</b>	<b>194,183 a</b>	<b>196,324 a</b>	<b>198,399 a</b>	<b>200,339 a</b>	<b>202,739 a</b>
Dépôts	5,242 a	4,931 a	4,873 a	5,040 a	5,094 a
Passif actuariel des assureurs	121,969 a	122,505 a	123,037 a	126,010 a	126,936 a
Comptes créditeurs et exigibilités courues	35,370 a	36,451 a	36,950 a	38,190 a	38,622 a
Emprunts et comptes auprès des affiliées	1,980 a	2,328 a	2,302 a	2,161 a	2,065 a
Emprunts	3,712 a	4,440 a	4,526 a	4,392 a	5,318 a
<i>Emprunts et découverts</i>	<i>2,230 a</i>	<i>2,798 a</i>	<i>2,834 a</i>	<i>2,776 a</i>	<i>2,754 a</i>
<i>Auprès de banques</i>	<i>1,804 a</i>	<i>2,362 a</i>	<i>2,422 a</i>	<i>2,374 a</i>	<i>2,351 a</i>
<i>Auprès d'autres</i>	<i>426 a</i>	<i>436 a</i>	<i>412 a</i>	<i>402 a</i>	<i>404 a</i>
<i>Acceptations bancaires et papier</i>	-	-	-	-	-
<i>Obligations</i>	<i>1,356 a</i>	<i>1,509 a</i>	<i>1,563 a</i>	<i>1,482 a</i>	<i>2,438 a</i>
<i>Hypothèques</i>	<i>125 a</i>	<i>133 a</i>	<i>130 a</i>	<i>135 a</i>	<i>126 a</i>
Impôt sur le revenu différé	-1,192 a	-983 b	-827 b	-611 c	-516 d
Engagements des clients comme acceptations	-	-	-	-	-
Autres passifs	27,102 a	26,654 a	27,541 a	25,157 a	25,222 a
<b>Avoir</b>	<b>54,863 a</b>	<b>54,754 a</b>	<b>55,301 a</b>	<b>56,796 a</b>	<b>57,696 a</b>
Capital-actions	9,243 a	9,362 a	9,546 a	9,670 a	10,025 a
Avoir des détenteurs d'unité	-	-	-	-	-
Engagements à l'égard des assurés	-	-	-	-	-
Surplus d'apport et autres	1,534 a	1,569 a	1,550 a	1,606 a	1,875 a
Bénéfices non répartis	44,086 a	43,823 a	44,205 a	45,520 a	45,796 a
<b>État des résultats</b>					
<b>Revenu d'exploitation</b>	<b>15,627 a</b>	<b>15,945 a</b>	<b>15,869 a</b>	<b>15,892 a</b>	<b>16,288 a</b>
Ventes de biens et de services	-	-	-	-	-
Primes	10,232 a	10,577 a	10,769 a	10,893 a	11,135 a
Contreparties de rentes	1,061 a	1,335 a	1,000 a	1,027 a	1,123 a
Revenus d'intérêts chargés au compte d'opération	3,222 a	3,100 a	3,110 a	3,070 a	3,140 a
Revenus de dividendes chargés au compte d'opération	152 a	137 a	138 a	132 a	139 a
Gains sur la vente de titres et autres actifs	284 c	49 e	152 d	42 d	18 b
Autres revenus d'exploitation	675 a	747 a	699 a	728 a	733 a
<b>Dépenses d'exploitation</b>	<b>14,402 a</b>	<b>15,067 a</b>	<b>14,687 a</b>	<b>14,804 a</b>	<b>15,327 a</b>
Dépréciation, épuisement et amortissement	-179 a	-205 a	-219 a	-148 a	-170 a
Sinistres aux termes de contrats d'assurance	7,124 a	7,720 a	7,464 a	7,519 a	7,783 a
Sinistres aux termes de contrats de rentes	2,727 a	2,503 a	2,272 a	2,088 a	2,271 a
Augmentation normale du passif actuariel	160 d	712 b	707 b	703 c	637 c
Dépenses d'intérêts chargés au compte d'opération	85 a	72 a	74 a	79 a	81 a
Autres dépenses d'exploitation	4,486 a	4,267 a	4,390 a	4,564 a	4,726 a
<b>Bénéfice/perte d'exploitation</b>	<b>1,225 a</b>	<b>877 b</b>	<b>1,182 b</b>	<b>1,088 c</b>	<b>962 c</b>
Revenus d'intérêts et dividendes	-	-	-	-	-
Dépenses d'intérêts sur les emprunts	86 a	78 a	79 a	87 a	91 a
Gains/pertes	-54 b	-110 a	3 f	-57 a	9 a
<b>Bénéfice avant impôt sur le revenu</b>	<b>1,084 b</b>	<b>689 c</b>	<b>1,106 b</b>	<b>943 c</b>	<b>879 d</b>
Impôt sur le revenu	281 b	247 b	463 a	355 c	250 d
Part des gains des affiliées	115 a	167 a	123 a	107 c	65 d
<b>Bénéfice avant gains extraordinaires</b>	<b>917 b</b>	<b>609 c</b>	<b>767 b</b>	<b>695 c</b>	<b>693 c</b>
Gains extraordinaires	-	-	-	-	-
<b>Bénéfice net</b>	<b>917 b</b>	<b>609 c</b>	<b>767 b</b>	<b>695 c</b>	<b>693 c</b>

Tableau 15 - Société d'assurance

	2000 4	2001 1	2 millions de dollars	3	4
<b>État de l'évolution de la situation financière</b>					
<b>Provenance</b>					
<b>Encaisse générée par l'exploitation</b>	<b>276 f</b>	<b>1,785 c</b>	<b>1,682 d</b>	<b>2,073 b</b>	<b>1,696 a</b>
Bénéfice net	917 b	609 c	767 b	681 c	615 c
Éléments non monétaires	-662 e	1,196 d	888 e	1,352 c	1,061 b
<i>Dépréciation, épuisement et amortissement</i>	<i>-179 a</i>	<i>-205 a</i>	<i>-219 a</i>	<i>-148 a</i>	<i>-172 a</i>
<i>Impôt sur le revenu différé</i>	<i>-44 f</i>	<i>103 a</i>	<i>155 a</i>	<i>163 a</i>	<i>49 c</i>
<i>Fonds de roulement</i>	<i>506 d</i>	<i>86 f</i>	<i>115 f</i>	<i>841 c</i>	<i>563 d</i>
<i>Autres éléments non monétaires</i>	<i>-944 d</i>	<i>1,213 d</i>	<i>837 c</i>	<i>497 e</i>	<i>622 d</i>
Transactions monétaires de la période antérieure	23 d	-19 f	28 f	40 a	20 a
<b>Encaisse générée par le financement</b>	<b>-525 b</b>	<b>464 d</b>	<b>600 c</b>	<b>-37 f</b>	<b>1,459 a</b>
Augmentation des dépôts	59 d	-273 e	-56 b	11 b	53 a
Emprunts auprès de banques	-197 a	118 d	60 c	-53 f	-24 a
Emprunts auprès des affiliées	77 d	347 a	-25 f	-135 a	-48 a
Autres emprunts	12 a	23 a	26 a	-76 a	949 a
<i>Acceptations bancaires et papier</i>	<i>-</i>	<i>-</i>	<i>-</i>	<i>-</i>	<i>-</i>
<i>Obligations</i>	<i>-</i>	<i>6 a</i>	<i>54 a</i>	<i>-80 a</i>	<i>956 a</i>
<i>Hypothèques</i>	<i>20 a</i>	<i>7 a</i>	<i>-2 a</i>	<i>6 a</i>	<i>-8 a</i>
<i>Autres</i>	<i>-7 a</i>	<i>10 a</i>	<i>-24 a</i>	<i>-1 a</i>	<i>1 a</i>
Avoir	-475 b	250 f	597 c	219 e	532 b
<b>Total, encaisse</b>	<b>-249 f</b>	<b>2,249 b</b>	<b>2,282 c</b>	<b>2,035 b</b>	<b>3,155 a</b>
<b>Utilisations</b>					
<b>Encaisse utilisée pour des placements</b>	<b>-1,778 b</b>	<b>1,551 d</b>	<b>1,124 d</b>	<b>1,173 c</b>	<b>2,502 a</b>
Placements dans des affiliées	-1,503 a	134 d	-156 a	-1,367 a	234 a
Placements de portefeuille	-201 f	1,509 e	1,410 c	2,962 a	2,087 a
Prêts	-72 f	-92 f	-128 e	-419 a	181 a
<i>Prêts hypothécaires</i>	<i>-97 f</i>	<i>-90 f</i>	<i>-126 b</i>	<i>-504 a</i>	<i>120 a</i>
<i>Prêts non hypothécaires</i>	<i>25 f</i>	<i>-1 f</i>	<i>-1 f</i>	<i>84 a</i>	<i>61 a</i>
<b>Encaisse utilisée pour immobilisations</b>	<b>-74 c</b>	<b>88 f</b>	<b>64 a</b>	<b>59 a</b>	<b>31 a</b>
<b>Encaisse utilisée pour dividendes</b>	<b>1,304 a</b>	<b>913 a</b>	<b>926 a</b>	<b>448 a</b>	<b>577 a</b>
<b>Utilisation totale de l'encaisse</b>	<b>-549 e</b>	<b>2,552 b</b>	<b>2,114 b</b>	<b>1,681 b</b>	<b>3,110 a</b>
<b>Augmentation/diminution de l'encaisse</b>	<b>300 d</b>	<b>-302 f</b>	<b>169 f</b>	<b>354 e</b>	<b>45 f</b>
<b>Certains postes, désaisonnalisés (DÉS.)</b>					
Revenu d'exploitation	15,465	15,910	15,910	16,046	16,127
Bénéfice d'exploitation	1,469	990	953	1,096	1,069
Bénéfice avant gains extraordinaires	1,005	624	708	691	740
Bénéfice net	1,005	624	708	691	740
<b>Ratios Sélectionnés</b>					
Ratio des dettes à l'avoir	0.104	0.124	0.123	0.115	0.128
Marge bénéficiaire	9.5%	6.2%	6.0%	6.8%	6.6%
Rendement de l'avoir	7.3%	4.6%	5.1%	4.9%	5.1%
Rendement des capitaux employés	7.0%	4.4%	4.9%	4.7%	4.9%
<b>Variation en pourcentage de certains postes</b>					
Revenu d'exploitation (DÉS.)	0.9%	2.9%	0.0%	0.9%	0.5%
Dépenses d'exploitation (DÉS.)	-0.9%	6.6%	0.3%	0.0%	0.7%
Bénéfice d'exploitation (DÉS.)	21.5%	-32.6%	-3.7%	15.0%	-2.5%

Tableau 16 - Autres fonds et instruments financiers

	2000	2001			
	4	1	2	3	4
	millions de dollars				
<b>Bilan</b>					
<b>Actifs</b>	<b>610,584 a</b>	<b>615,501 a</b>	<b>623,952 a</b>	<b>622,615 a</b>	<b>638,750 a</b>
Encaisse et dépôts	20,194 b	17,930 b	18,029 b	17,312 b	17,967 b
Comptes débiteurs et revenu couru	9,166 b	7,706 b	8,089 b	8,474 b	7,564 b
Stocks	-	-	-	-	-
Placements et comptes auprès des affiliées	-	-	-	-	-
Placements de portefeuille	465,640 a	469,903 a	476,290 a	472,408 a	487,091 a
Prêts	113,212 a	117,856 a	119,119 a	121,646 a	123,208 a
<i>Hypothécaires</i>	<i>61,573 a</i>	<i>61,450 a</i>	<i>60,593 a</i>	<i>63,390 a</i>	<i>63,606 a</i>
<i>Non hypothécaires</i>	<i>51,639 a</i>	<i>56,406 a</i>	<i>58,526 a</i>	<i>58,256 a</i>	<i>59,602 a</i>
Provision pour pertes sur placements et prêts	-	-4 f	0 a	-1 a	-1 a
Engagements des clients comme acceptations	-	-	-	-	-
Immobilisations, nettes	1,625 a	1,664 a	1,733 a	1,789 a	2,009 a
Autres actifs	748 b	447 b	693 b	988 c	913 a
<b>Passifs</b>	<b>127,073 a</b>	<b>129,789 a</b>	<b>131,471 a</b>	<b>134,895 a</b>	<b>137,337 a</b>
Dépôts	-	-	-	-	-
Passif actuariel des assureurs	-	-	-	-	-
Comptes créditeurs et exigibilités courues	8,418 b	6,848 b	6,853 b	5,969 b	5,358 b
Emprunts et comptes auprès des affiliées	15 a	7 a	8 a	8 a	8 a
Emprunts	116,504 a	120,778 a	122,521 a	126,103 a	129,053 a
<i>Emprunts et découverts</i>	<i>2,197 b</i>	<i>2,031 b</i>	<i>2,032 b</i>	<i>2,022 a</i>	<i>2,008 a</i>
<i>Auprès de banques</i>	<i>503 e</i>	<i>483 e</i>	<i>475 e</i>	<i>468 d</i>	<i>468 c</i>
<i>Auprès d'autres</i>	<i>1,694 a</i>	<i>1,548 a</i>	<i>1,557 a</i>	<i>1,553 a</i>	<i>1,540 a</i>
<i>Acceptations bancaires et papier</i>	<i>60,241 a</i>	<i>63,351 a</i>	<i>62,635 a</i>	<i>62,403 a</i>	<i>62,896 a</i>
<i>Obligations</i>	<i>54,067 a</i>	<i>55,396 a</i>	<i>57,854 a</i>	<i>61,678 a</i>	<i>64,149 a</i>
<i>Hypothèques</i>	-	-	-	-	-
Impôt sur le revenu différé	-	-	-	-	-
Engagements des clients comme acceptations	-	-	-	-	-
Autres passifs	2,135 c	2,157 c	2,089 c	2,816 c	2,918 c
<b>Avoir</b>	<b>483,511 a</b>	<b>485,712 a</b>	<b>492,481 a</b>	<b>487,720 a</b>	<b>501,413 a</b>
Capital-actions	117 a	118 a	116 a	138 a	138 a
Avoir des détenteurs d'unité	398,060 a	403,449 a	407,750 a	406,072 a	415,620 a
Engagements à l'égard des assurés	85,298 a	82,151 a	84,621 a	81,505 a	85,658 a
Surplus d'apport et autres	-	-	-	-	-12 a
Bénéfices non répartis	36 a	-6 a	-6 a	4 a	9 a
<b>État des résultats</b>					
<b>Revenu d'exploitation</b>	<b>9,301 b</b>	<b>6,300 c</b>	<b>7,777 b</b>	<b>3,237 d</b>	<b>4,234 c</b>
Ventes de biens et de services	-	-	-	-	-
Primes	-	-	-	-	-
Contreparties de rentes	-	-	-	-	-
Revenus d'intérêts chargés au compte d'opération	4,315 a	4,325 a	4,281 a	4,080 a	4,060 a
Revenus de dividendes chargés au compte d'opération	1,732 a	1,708 a	1,717 a	1,490 a	1,411 a
Gains sur la vente de titres et autres actifs	2,546 d	-43 f	1,383 f	-2,683 d	-1,640 e
Autres revenus d'exploitation	707 e	311 f	396 e	351 e	403 e
<b>Dépenses d'exploitation</b>	<b>3,679 a</b>	<b>3,472 a</b>	<b>3,480 a</b>	<b>3,359 a</b>	<b>3,420 a</b>
Dépréciation, épuisement et amortissement	-	-	-	-	-
Sinistres aux termes de contrats d'assurance	-	-	-	-	-
Sinistres aux termes de contrats de rentes	-	-	-	-	-
Augmentation normale du passif actuariel	-	-	-	-	-
Dépenses d'intérêts chargés au compte d'opération	762 a	810 a	743 a	704 a	730 a
Autres dépenses d'exploitation	2,917 a	2,662 a	2,736 a	2,655 a	2,690 a
<b>Bénéfice/perte d'exploitation</b>	<b>5,622 c</b>	<b>2,828 f</b>	<b>4,297 c</b>	<b>-121 f</b>	<b>813 f</b>
Revenus d'intérêts et dividendes	-	-	-	-	-
Dépenses d'intérêts sur les emprunts	799 a	846 a	855 a	833 a	862 a
Gains/pertes	-3,441 a	-2,734 a	-304 b	-2,978 a	2,080 a
<b>Bénéfice avant impôt sur le revenu</b>	<b>1,381 f</b>	<b>-752 d</b>	<b>3,137 c</b>	<b>-3,934 c</b>	<b>2,031 d</b>
Impôt sur le revenu	31 a	33 a	53 a	48 a	33 b
Part des gains des affiliées	-	-	-	-	-
<b>Bénéfice avant gains extraordinaires</b>	<b>1,350 f</b>	<b>-785 d</b>	<b>3,084 c</b>	<b>-3,982 c</b>	<b>1,998 d</b>
Gains extraordinaires	-	-	-	-	-
<b>Bénéfice net</b>	<b>1,350 f</b>	<b>-785 d</b>	<b>3,083 c</b>	<b>-3,982 c</b>	<b>1,998 d</b>

Tableau 16 - Autres fonds et instruments financiers

	2000 4	2001 1	2	3	4
	millions de dollars				
État de l'évolution de la situation financière					
<b>Provenance</b>					
<b>Encaisse générée par l'exploitation</b>	<b>2,831 c</b>	<b>2,305 c</b>	<b>1,471 d</b>	<b>687 f</b>	<b>1,954 c</b>
Bénéfice net	1,285 f	-788 d	2,950 d	-3,991 c	1,964 e
Éléments non monétaires	1,600 f	3,081 c	-1,355 f	4,736 d	-31 f
<i>Dépréciation, épuisement et amortissement</i>	-	-	-	-	-
<i>Impôt sur le revenu différé</i>	-	-	-	-	-
<i>Fonds de roulement</i>	698 f	-117 f	1 f	-1,242 e	185 f
<i>Autres éléments non monétaires</i>	902 f	3,198 c	-1,357 f	5,979 c	-216 f
Transactions monétaires de la période antérieure	-53 f	13 f	-121 e	-55 f	21 f
<b>Encaisse générée par le financement</b>	<b>-895 f</b>	<b>-1,991 f</b>	<b>3,857 e</b>	<b>-9,828 a</b>	<b>16,207 b</b>
Augmentation des dépôts	-	-	-	-	-
Emprunts auprès de banques	-168 f	-16 f	-6 f	-5 f	3 f
Emprunts auprès des affiliées	-	-7 a	1 a	-	1 a
Autres emprunts	288 e	116 f	-112 b	-2,052 a	849 b
<i>Acceptations bancaires et papier</i>	-	-	-	-1,065 a	-
<i>Obligations</i>	-11 a	263 a	-121 a	-1,082 a	863 a
<i>Hypothèques</i>	-	-	-	-	-
<i>Autres</i>	301 d	-146 f	9 f	96 a	-12 f
Avoir	-1,015 f	-2,081 f	3,976 e	-7,770 e	15,355 b
<b>Total, encaisse</b>	<b>1,935 f</b>	<b>313 f</b>	<b>5,328 d</b>	<b>-9,139 a</b>	<b>18,161 a</b>
<b>Utilisations</b>					
<b>Encaisse utilisée pour des placements</b>	<b>6,875 e</b>	<b>15,422 c</b>	<b>7,876 c</b>	<b>-2,883 f</b>	<b>14,192 b</b>
Placements dans des affiliées	-	-	-	-	-
Placements de portefeuille	3,528 f	10,722 d	6,758 d	-1,245 f	12,690 b
Prêts	3,347 a	4,700 a	1,118 a	-1,637 a	1,503 a
<i>Prêts hypothécaires</i>	-727 a	-66 d	-1,001 a	-508 a	-492 b
<i>Prêts non hypothécaires</i>	4,075 a	4,767 a	2,119 a	-1,128 a	1,996 a
<b>Encaisse utilisée pour immobilisations</b>	<b>99 a</b>	<b>39 a</b>	<b>69 e</b>	<b>53 e</b>	<b>219 a</b>
<b>Encaisse utilisée pour dividendes</b>	<b>7,049 b</b>	<b>2,279 b</b>	<b>2,741 a</b>	<b>2,114 b</b>	<b>2,710 b</b>
<b>Utilisation totale de l'encaisse</b>	<b>14,024 c</b>	<b>17,740 c</b>	<b>10,686 c</b>	<b>-715 f</b>	<b>17,121 b</b>
<b>Augmentation/diminution de l'encaisse</b>	<b>-12,088 c</b>	<b>-17,426 b</b>	<b>-5,356 c</b>	<b>-8,424 a</b>	<b>1,040 f</b>
<b>Certains postes, désaisonnalisés (DÉS.)</b>					
Revenu d'exploitation	9,301	6,300	7,777	3,237	4,234
Bénéfice d'exploitation	5,622	2,828	4,297	-121	813
Bénéfice avant gains extraordinaires	1,350	-785	3,084	-3,982	1,998
Bénéfice net	1,351	-785	3,084	-3,982	1,998
<b>Ratios Sélectionnés</b>					
Ratio des dettes à l'avoir	0.241	0.249	0.249	0.259	0.257
Marge bénéficiaire	60.4%	44.9%	55.3%	-3.8%	19.2%
Rendement de l'avoir	1.1%	-0.6%	2.5%	-3.3%	1.6%
Rendement des capitaux employés	1.8%	0.5%	2.9%	-1.7%	2.2%
<b>Variation en pourcentage de certains postes</b>					
Revenu d'exploitation (DÉS.)	-10.6%	-32.3%	23.4%	-58.4%	30.8%
Dépenses d'exploitation (DÉS.)	2.8%	-5.6%	0.2%	-3.5%	1.8%
Bénéfice d'exploitation (DÉS.)	-17.6%	-49.7%	51.9%	-102.8%	765.6%



Tableau 17 - Autres intermédiaires financiers

	2000 4	2001 1	2	3	4
	millions de dollars				
<b>Bilan</b>					
<b>Actifs</b>	<b>118,933 c</b>	<b>124,447 b</b>	<b>127,371 b</b>	<b>125,461 b</b>	<b>123,784 b</b>
Encaisse et dépôts	7,217 d	7,000 d	6,917 c	6,952 d	6,759 c
Comptes débiteurs et revenu couru	19,020 e	18,912 d	18,523 d	19,585 d	17,662 d
Stocks	-	-	-	-	-
Placements et comptes auprès des affiliées	35,905 e	38,558 d	38,351 d	37,350 d	36,064 e
Placements de portefeuille	38,045 b	40,115 b	40,250 b	38,430 b	39,317 b
Prêts	3,773 d	4,960 f	4,900 f	4,932 f	4,847 f
<i>Hypothécaires</i>	2,231 d	2,446 f	2,547 f	2,669 f	2,629 f
<i>Non hypothécaires</i>	1,542 d	2,514 f	2,353 f	2,263 f	2,218 f
Provision pour pertes sur placements et prêts	-175 a	-173 a	-177 a	-180 a	-180 a
Engagements des clients comme acceptations	-	-	-	-	-
Immobilisations, nettes	8,760 f	7,544 e	9,271 f	9,375 f	9,989 f
Autres actifs	6,388 f	7,533 c	9,338 e	9,019 e	9,328 e
<b>Passifs</b>	<b>77,638 c</b>	<b>84,197 c</b>	<b>85,921 c</b>	<b>87,506 c</b>	<b>85,412 c</b>
Dépôts	-	-	-	-	-
Passif actuariel des assureurs	-	-	-	-	-
Comptes créditeurs et exigibilités courues	19,966 c	19,682 c	20,987 c	23,086 c	22,259 c
Emprunts et comptes auprès des affiliées	21,235 d	23,473 d	24,385 d	22,188 d	21,770 d
Emprunts	10,256 d	11,492 f	13,044 f	13,072 e	13,244 f
<i>Emprunts et découverts</i>	5,060 d	5,902 f	6,138 f	6,100 f	6,316 f
<i>Auprès de banques</i>	2,603 d	3,242 c	3,422 b	2,965 b	3,021 b
<i>Auprès d'autres</i>	2,457 e	2,661 f	2,715 f	3,135 f	3,295 f
<i>Acceptations bancaires et papier</i>	1,018 f	1,182 f	2,183 d	1,897 d	1,830 d
<i>Obligations</i>	1,964 b	1,841 a	2,226 a	2,510 a	2,501 a
<i>Hypothèques</i>	2,213 f	2,567 f	2,497 f	2,565 f	2,596 f
Impôt sur le revenu différé	2,935 f	2,847 f	2,775 f	2,755 f	2,709 f
Engagements des clients comme acceptations	-	-	-	-	-
Autres passifs	23,246 f	26,704 e	24,729 e	26,406 e	25,430 e
<b>Avoir</b>	<b>41,295 c</b>	<b>40,250 c</b>	<b>41,450 c</b>	<b>37,956 c</b>	<b>38,373 c</b>
Capital-actions	26,063 d	25,433 c	27,141 c	27,266 c	28,410 c
Avoir des détenteurs d'unité	-	-	-	-	-
Engagements à l'égard des assurés	-	-	-	-	-
Surplus d'apport et autres	5,424 f	5,627 f	5,861 f	5,230 f	5,884 f
Bénéfices non répartis	9,808 d	9,190 d	8,449 d	5,461 e	4,079 e
<b>État des résultats</b>					
<b>Revenu d'exploitation</b>	<b>7,801 c</b>	<b>7,718 b</b>	<b>7,577 c</b>	<b>7,274 c</b>	<b>6,971 c</b>
Ventes de biens et de services	4,414 d	4,507 c	4,588 c	4,183 c	4,150 d
Primes	-	-	-	-	-
Contreparties de rentes	-	-	-	-	-
Revenus d'intérêts chargés au compte d'opération	882 c	892 c	800 d	823 c	785 d
Revenus de dividendes chargés au compte d'opération	694 c	767 e	794 e	789 e	792 f
Gains sur la vente de titres et autres actifs	1,012 f	790 e	675 f	897 f	681 f
Autres revenus d'exploitation	799 d	762 c	719 c	582 d	563 d
<b>Dépenses d'exploitation</b>	<b>6,491 c</b>	<b>6,605 c</b>	<b>6,666 c</b>	<b>6,221 c</b>	<b>6,159 c</b>
Dépréciation, épuisement et amortissement	396 b	576 b	544 b	473 b	479 b
Sinistres aux termes de contrats d'assurance	-	-	-	-	-
Sinistres aux termes de contrats de rentes	-	-	-	-	-
Augmentation normale du passif actuariel	-	-	-	-	-
Dépenses d'intérêts chargés au compte d'opération	135 a	132 a	133 a	126 a	123 a
Autres dépenses d'exploitation	5,960 c	5,897 c	5,989 c	5,622 c	5,557 d
<b>Bénéfice/perte d'exploitation</b>	<b>1,310 e</b>	<b>1,113 c</b>	<b>911 d</b>	<b>1,052 c</b>	<b>812 d</b>
Revenus d'intérêts et dividendes	-	-	-	-	-
Dépenses d'intérêts sur les emprunts	526 d	489 e	513 d	513 d	493 f
Gains/pertes	12 f	26 f	-20 f	-75 f	-8 f
<b>Bénéfice avant impôt sur le revenu</b>	<b>796 f</b>	<b>650 c</b>	<b>376 e</b>	<b>463 d</b>	<b>310 e</b>
Impôt sur le revenu	299 e	167 d	267 f	295 d	275 d
Part des gains des affiliées	131 f	71 f	72 f	67 f	67 f
<b>Bénéfice avant gains extraordinaires</b>	<b>628 f</b>	<b>554 c</b>	<b>181 e</b>	<b>234 d</b>	<b>101 e</b>
Gains extraordinaires	-75 f	-17 f	32 f	-55 f	-26 f
<b>Bénéfice net</b>	<b>552 f</b>	<b>536 c</b>	<b>213 e</b>	<b>179 e</b>	<b>74 f</b>

Tableau 17 - Autres intermédiaires financiers

	2000 4	2001 1	2	3	4
	millions de dollars				
<b>État de l'évolution de la situation financière</b>					
<b>Provenance</b>					
<b>Encaisse générée par l'exploitation</b>	<b>4,728 d</b>	<b>-1,267 f</b>	<b>1,248 f</b>	<b>1,203 f</b>	<b>-645 f</b>
Bénéfice net	501 f	514 c	182 e	-47 e	49 f
Éléments non monétaires	4,228 e	-1,785 f	1,238 f	1,298 f	-726 f
<i>Dépréciation, épuisement et amortissement</i>	<i>388 b</i>	<i>576 b</i>	<i>535 b</i>	<i>472 b</i>	<i>472 b</i>
<i>Impôt sur le revenu différé</i>	<i>37 f</i>	<i>-40 f</i>	<i>50 e</i>	<i>1 f</i>	<i>34 f</i>
<i>Fonds de roulement</i>	<i>3,770 d</i>	<i>268 f</i>	<i>-220 f</i>	<i>295 f</i>	<i>-1,028 f</i>
<i>Autres éléments non monétaires</i>	<i>32 f</i>	<i>-2,588 f</i>	<i>874 f</i>	<i>530 f</i>	<i>-204 f</i>
Transactions monétaires de la période antérieure	-	4 f	-171 f	-46 f	32 f
<b>Encaisse générée par le financement</b>	<b>-2,014 f</b>	<b>3,738 f</b>	<b>5,564 d</b>	<b>192 f</b>	<b>244 f</b>
Augmentation des dépôts	-1,081 a	11 f	46 d	-40 f	132 d
Emprunts auprès de banques	-1,545 f	791 d	246 f	-426 b	-94 f
Emprunts auprès des affiliées	1,702 f	1,726 f	887 f	188 f	-218 f
Autres emprunts	-1,232 f	127 f	2,465 d	-429 f	66 f
<i>Acceptations bancaires et papier</i>	<i>-76 f</i>	<i>-108 f</i>	<i>1,728 c</i>	<i>-260 d</i>	<i>-69 f</i>
<i>Obligations</i>	<i>-632 f</i>	<i>-120 f</i>	<i>473 a</i>	<i>40 a</i>	<i>-25 a</i>
<i>Hypothèques</i>	<i>-56 f</i>	<i>307 f</i>	<i>273 f</i>	<i>-37 f</i>	<i>23 f</i>
<i>Autres</i>	<i>-465 f</i>	<i>50 f</i>	<i>-8 f</i>	<i>-170 f</i>	<i>139 f</i>
Avoir	145 f	1,082 e	1,920 c	901 f	361 c
<b>Total, encaisse</b>	<b>2,713 f</b>	<b>2,470 f</b>	<b>6,812 e</b>	<b>1,395 f</b>	<b>-401 f</b>
<b>Utilisations</b>					
<b>Encaisse utilisée pour des placements</b>	<b>2,886 e</b>	<b>3,368 f</b>	<b>4,748 d</b>	<b>-629 f</b>	<b>-2,071 f</b>
Placements dans des affiliées	550 f	1,393 f	4,462 d	934 f	-2,032 c
Placements de portefeuille	2,503 e	1,618 d	615 f	-1,406 d	58 f
Prêts	-166 c	358 b	-328 f	-157 f	-96 f
<i>Prêts hypothécaires</i>	<i>-155 f</i>	<i>231 a</i>	<i>17 f</i>	<i>138 e</i>	<i>-44 f</i>
<i>Prêts non hypothécaires</i>	<i>-10 f</i>	<i>126 d</i>	<i>-345 f</i>	<i>-295 f</i>	<i>-50 f</i>
<b>Encaisse utilisée pour immobilisations</b>	<b>-635 f</b>	<b>-1,329 f</b>	<b>2,175 f</b>	<b>177 f</b>	<b>517 f</b>
<b>Encaisse utilisée pour dividendes</b>	<b>682 c</b>	<b>904 e</b>	<b>722 d</b>	<b>904 d</b>	<b>972 d</b>
<b>Utilisation totale de l'encaisse</b>	<b>2,932 f</b>	<b>2,942 f</b>	<b>7,644 e</b>	<b>451 f</b>	<b>-582 f</b>
<b>Augmentation/diminution de l'encaisse</b>	<b>-218 f</b>	<b>-471 f</b>	<b>-831 f</b>	<b>944 e</b>	<b>180 f</b>
<b>Certains postes, désaisonnalisés (DÉS.)</b>					
Revenu d'exploitation	7,516	7,649	7,633	7,468	6,790
Bénéfice d'exploitation	1,243	1,028	992	1,130	738
Bénéfice avant gains extraordinaires	640	558	167	229	116
Bénéfice net	716	576	135	285	144
<b>Ratios Sélectionnés</b>					
Ratio des dettes à l'avoir	0.763	0.869	0.903	0.929	0.912
Marge bénéficiaire	16.5%	13.4%	13.0%	15.1%	10.9%
Rendement de l'avoir	6.2%	5.5%	1.6%	2.4%	1.2%
Rendement des capitaux employés	5.8%	5.1%	2.9%	3.5%	2.7%
<b>Variation en pourcentage de certains postes</b>					
Revenu d'exploitation (DÉS.)	0.8%	1.8%	-0.2%	-2.2%	-9.1%
Dépenses d'exploitation (DÉS.)	1.3%	5.5%	0.3%	-4.6%	-4.5%
Bénéfice d'exploitation (DÉS.)	-1.4%	-17.3%	-3.5%	13.9%	-34.7%

Tableau 18 - Intermédiation de dépôts et de crédit

	2000	2001			
	4	1	2	3	4
	millions de dollars				
<b>Bilan</b>					
<b>Actifs</b>	<b>1,236,300 a</b>	<b>1,271,160 a</b>	<b>1,259,780 a</b>	<b>1,309,030 a</b>	<b>1,332,770 a</b>
Encaisse et dépôts	33,692 a	29,786 a	28,663 a	29,983 a	32,397 a
Comptes débiteurs et revenu couru	7,145 a	6,898 a	5,936 a	6,996 a	5,979 a
Stocks	-	-	-	-	-
Placements et comptes auprès des affiliées	57,260 a	65,146 a	73,381 a	65,531 a	75,487 a
Placements de portefeuille	222,874 a	232,360 a	239,107 a	233,452 a	244,849 a
Prêts	761,937 a	773,413 a	780,758 a	812,702 a	820,072 a
<i>Hypothécaires</i>	357,591 a	359,873 a	368,439 a	379,676 a	389,376 a
<i>Non hypothécaires</i>	404,347 a	413,540 a	412,319 a	433,026 a	430,696 a
Provision pour pertes sur placements et prêts	-10,753 a	-14,754 a	-15,360 a	-16,734 a	-18,495 a
Engagements des clients comme acceptations	53,362 a	52,666 a	48,934 a	48,941 a	45,986 a
Immobilisations, nettes	10,703 a	10,114 a	10,064 a	10,593 a	10,710 a
Autres actifs	100,082 a	115,533 a	88,292 a	117,568 a	115,792 a
<b>Passifs</b>	<b>1,155,540 a</b>	<b>1,189,020 a</b>	<b>1,170,580 a</b>	<b>1,218,970 a</b>	<b>1,241,050 a</b>
Dépôts	844,139 a	862,152 a	861,462 a	881,161 a	908,107 a
Passif actuariel des assureurs	4 a	-	-	-	-
Comptes créditeurs et exigibilités courues	16,085 a	13,488 a	12,660 a	13,599 a	11,936 a
Emprunts et comptes auprès des affiliées	12,055 a	11,690 a	11,780 a	10,420 a	12,797 a
Emprunts	30,330 a	30,653 a	30,949 a	30,635 a	29,822 a
<i>Emprunts et découverts</i>	7,506 a	6,963 a	7,645 a	7,263 a	6,995 a
<i>Auprès de banques</i>	161 a	294 a	252 a	137 a	46 a
<i>Auprès d'autres</i>	7,345 a	6,669 a	7,393 a	7,125 a	6,949 a
<i>Acceptations bancaires et papier</i>	-	-	-	-	-
<i>Obligations</i>	22,598 a	23,490 a	23,116 a	23,193 a	22,673 a
<i>Hypothèques</i>	226 a	200 a	188 a	179 a	153 a
Impôt sur le revenu différé	1,810 a	1,366 a	1,855 a	929 a	825 a
Engagements des clients comme acceptations	53,362 a	52,666 a	48,934 a	48,941 a	45,986 a
Autres passifs	197,756 a	217,008 a	202,937 a	233,289 a	231,580 a
<b>Avoir</b>	<b>80,760 a</b>	<b>82,136 a</b>	<b>89,199 a</b>	<b>90,057 a</b>	<b>91,723 a</b>
Capital-actions	36,185 a	36,446 a	39,917 a	39,490 a	40,393 a
Avoir des détenteurs d'unité	-	-	-	-	-
Engagements à l'égard des assurés	-	-	-	-	-
Surplus d'apport et autres	1,493 a	1,902 a	4,224 a	4,702 a	4,278 a
Bénéfices non répartis	43,082 a	43,788 a	45,058 a	45,866 a	47,052 a
<b>État des résultats</b>					
<b>Revenu d'exploitation</b>	<b>24,041 a</b>	<b>24,131 a</b>	<b>23,314 a</b>	<b>22,953 a</b>	<b>21,162 a</b>
Ventes de biens et de services	4,727 a	4,582 a	4,546 a	4,475 a	4,391 a
Primes	13 a	-	-	24 a	-
Contreparties de rentes	-	-	-	-	-
Revenus d'intérêts chargés au compte d'opération	17,050 a	17,154 a	16,439 a	16,079 a	15,391 a
Revenus de dividendes chargés au compte d'opération	276 a	339 a	315 a	377 a	462 a
Gains sur la vente de titres et autres actifs	15 a	6 a	-4 a	-7 a	-8 a
Autres revenus d'exploitation	1,959 a	2,049 a	2,019 a	2,007 a	926 a
<b>Dépenses d'exploitation</b>	<b>20,158 a</b>	<b>20,089 a</b>	<b>19,074 a</b>	<b>18,700 a</b>	<b>18,716 a</b>
Dépréciation, épuisement et amortissement	491 a	936 a	860 a	910 a	906 a
Sinistres aux termes de contrats d'assurance	4 a	-	-	23 a	-
Sinistres aux termes de contrats de rentes	-	-	-	-	-
Augmentation normale du passif actuariel	-	-	-	-	-
Dépenses d'intérêts chargés au compte d'opération	9,557 a	9,498 a	8,678 a	8,066 a	7,352 a
Autres dépenses d'exploitation	10,107 a	9,655 a	9,536 a	9,701 a	10,458 a
<b>Bénéfice/perte d'exploitation</b>	<b>3,882 a</b>	<b>4,043 a</b>	<b>4,240 a</b>	<b>4,253 a</b>	<b>2,446 a</b>
Revenus d'intérêts et dividendes	-	-	-	-	-
Dépenses d'intérêts sur les emprunts	1,938 a	1,975 a	1,995 a	1,924 a	1,796 a
Gains/pertes	2 a	-	-	-	-2 a
<b>Bénéfice avant impôt sur le revenu</b>	<b>1,946 a</b>	<b>2,068 a</b>	<b>2,244 a</b>	<b>2,329 a</b>	<b>647 a</b>
Impôt sur le revenu	545 a	714 a	760 a	678 a	239 a
Part des gains des affiliées	7 a	-6 a	6 a	1 a	-
<b>Bénéfice avant gains extraordinaires</b>	<b>1,408 a</b>	<b>1,347 a</b>	<b>1,490 a</b>	<b>1,652 a</b>	<b>407 a</b>
Gains extraordinaires	-	-	-	-	-
<b>Bénéfice net</b>	<b>1,407 a</b>	<b>1,347 a</b>	<b>1,490 a</b>	<b>1,652 a</b>	<b>407 a</b>

**Tableau 18 - Intermédiation de dépôts et de crédit**

	2000 4	2001 1	2	3	4
	millions de dollars				
État de l'évolution de la situation financière					
<b>Provenance</b>					
<b>Encaisse générée par l'exploitation</b>	<b>-2,695 a</b>	<b>12,542 a</b>	<b>17,417 a</b>	<b>5,494 a</b>	<b>4,408 a</b>
Bénéfice net	1,402 a	1,347 a	1,485 a	1,652 a	408 a
Eléments non monétaires	-4,081 a	11,213 a	15,933 a	3,865 a	4,006 a
<i>Dépréciation, épuisement et amortissement</i>	491 a	936 a	859 a	910 a	906 a
<i>Impôt sur le revenu différé</i>	-24 a	7 a	-29 a	61 a	84 a
<i>Fonds de roulement</i>	1,827 a	-2,056 a	597 a	-1,108 a	-757 a
<i>Autres éléments non monétaires</i>	-6,374 a	12,328 a	14,507 a	4,004 a	3,774 a
Transactions monétaires de la période antérieure	-15 a	-17 a	-	-23 a	-5 a
<b>Encaisse générée par le financement</b>	<b>-3,866 a</b>	<b>23,534 a</b>	<b>5,731 a</b>	<b>18,708 a</b>	<b>29,854 a</b>
Augmentation des dépôts	-3,599 a	20,029 a	-299 a	20,437 a	27,463 a
Emprunts auprès de banques	-230 a	133 a	-73 a	-113 a	-86 a
Emprunts auprès des affiliées	-160 a	1,977 a	128 a	-1,356 a	2,379 a
Autres emprunts	483 a	248 a	339 a	-199 a	-721 a
<i>Acceptations bancaires et papier</i>	-	-	-	-	-
<i>Obligations</i>	-27 a	939 a	-367 a	77 a	-519 a
<i>Hypothèques</i>	-87 a	-25 a	-11 a	-8 a	-25 a
<i>Autres</i>	599 a	-665 a	720 a	-267 a	-176 a
Avoir	-357 a	1,146 a	5,639 a	-57 a	821 a
<b>Total, encaisse</b>	<b>-6,562 a</b>	<b>36,075 a</b>	<b>23,149 a</b>	<b>24,202 a</b>	<b>34,262 a</b>
<b>Utilisations</b>					
<b>Encaisse utilisée pour des placements</b>	<b>461 a</b>	<b>33,963 a</b>	<b>22,783 a</b>	<b>19,082 a</b>	<b>29,225 a</b>
Placements dans des affiliées	-3,800 a	7,940 a	8,149 a	-7,849 a	10,665 a
Placements de portefeuille	1,980 a	12,357 a	6,843 a	-5,652 a	10,954 a
Prêts	2,283 a	13,666 a	7,790 a	32,585 a	7,607 a
<i>Prêts hypothécaires</i>	5,472 a	2,971 a	8,810 a	11,232 a	9,695 a
<i>Prêts non hypothécaires</i>	-3,189 a	10,694 a	-1,018 a	21,353 a	-2,087 a
<b>Encaisse utilisée pour immobilisations</b>	<b>508 a</b>	<b>-186 a</b>	<b>189 a</b>	<b>924 a</b>	<b>503 a</b>
<b>Encaisse utilisée pour dividendes</b>	<b>979 a</b>	<b>982 a</b>	<b>1,102 a</b>	<b>1,076 a</b>	<b>1,083 a</b>
<b>Utilisation totale de l'encaisse</b>	<b>1,948 a</b>	<b>34,758 a</b>	<b>24,074 a</b>	<b>21,082 a</b>	<b>30,811 a</b>
<b>Augmentation/diminution de l'encaisse</b>	<b>-8,510 a</b>	<b>1,317 a</b>	<b>-924 a</b>	<b>3,120 a</b>	<b>3,451 a</b>
<b>Certains postes, désaisonnalisés (DÉS.)</b>					
Revenu d'exploitation	24,206	23,907	23,286	22,962	21,406
Bénéfice d'exploitation	3,966	3,940	4,262	4,122	2,658
Bénéfice avant gains extraordinaires	1,300	1,369	1,581	1,478	468
Bénéfice net	1,300	1,369	1,581	1,478	468
<b>Ratios Sélectionnés</b>					
Ratio des dettes à l'avoir	0.525	0.516	0.479	0.456	0.465
Marge bénéficiaire	16.4%	16.5%	18.3%	18.0%	12.4%
Rendement de l'avoir	6.4%	6.7%	7.1%	6.6%	2.0%
Rendement des capitaux employés	9.1%	9.2%	9.4%	9.0%	4.8%
<b>Variation en pourcentage de certains postes</b>					
Revenu d'exploitation (DÉS.)	2.1%	-1.2%	-2.6%	-1.4%	-6.8%
Dépenses d'exploitation (DÉS.)	3.3%	-1.3%	-4.7%	-1.0%	-0.5%
Bénéfice d'exploitation (DÉS.)	-3.6%	-0.7%	8.2%	-3.3%	-35.5%

**Tableau 19 - Services immobiliers et services de location à bail**

	2000 4	2001 1	2	3	4
	millions de dollars				
<b>Bilan</b>					
<b>Actifs</b>	<b>139,834 a</b>	<b>142,732 a</b>	<b>146,227 a</b>	<b>152,200 a</b>	<b>149,725 a</b>
Encaisse et dépôts	4,760 b	4,834 b	5,209 b	6,352 b	6,400 b
Comptes débiteurs et revenu couru	7,382 b	4,522 c	5,148 c	13,699 a	14,601 a
Stocks	5,757 b	5,760 b	5,808 b	5,774 b	5,975 b
Placements et comptes auprès des affiliées	21,310 b	21,352 a	21,315 b	18,511 b	18,588 b
Placements de portefeuille	3,514 d	3,963 d	3,493 d	4,377 d	4,359 c
Prêts	10,962 a	13,931 a	13,962 a	6,692 c	6,009 b
<i>Hypothécaires</i>	1,903 e	1,995 d	2,136 d	1,834 e	1,674 d
<i>Non hypothécaires</i>	9,060 a	11,937 a	11,825 a	4,858 b	4,335 b
Provision pour pertes sur placements et prêts	-	-	-	-	-
Engagements des clients comme acceptations	-	-	-	-	-
Immobilisations, nettes	78,340 a	80,819 a	84,958 a	92,406 a	87,460 a
Autres actifs	7,809 b	7,550 c	6,334 c	4,389 d	6,333 c
<b>Passifs</b>	<b>105,828 a</b>	<b>108,059 b</b>	<b>109,374 a</b>	<b>111,680 a</b>	<b>112,706 a</b>
Dépôts	-	-	-	-	-
Passif actuariel des assureurs	-	-	-	-	-
Comptes créditeurs et exigibilités courues	8,181 b	8,070 b	8,284 b	7,740 b	7,891 b
Emprunts et comptes auprès des affiliées	16,312 c	18,170 c	18,059 c	26,698 a	26,976 a
Emprunts	72,080 b	73,166 b	74,819 b	68,497 b	68,187 b
<i>Emprunts et découverts</i>	18,225 c	18,613 c	19,169 c	17,366 d	16,630 d
<i>Auprès de banques</i>	8,798 d	8,718 d	8,449 d	7,139 d	6,778 e
<i>Auprès d'autres</i>	9,428 d	9,895 d	10,719 d	10,227 d	9,852 d
<i>Acceptations bancaires et papier</i>	7,333 a	7,682 a	7,960 a	2,573 b	3,104 b
<i>Obligations</i>	14,706 b	14,603 d	14,425 b	12,731 c	12,320 b
<i>Hypothèques</i>	31,815 b	32,268 b	33,266 b	35,827 b	36,134 b
Impôt sur le revenu différé	3,407 b	3,447 d	3,697 b	3,187 b	3,414 b
Engagements des clients comme acceptations	-	-	-	-	-
Autres passifs	5,848 f	5,206 f	4,515 f	5,558 f	6,238 f
<b>Avoir</b>	<b>34,007 a</b>	<b>34,672 a</b>	<b>36,852 a</b>	<b>40,520 a</b>	<b>37,019 a</b>
Capital-actions	24,674 a	24,638 a	25,037 a	30,188 a	27,189 a
Avoir des détenteurs d'unité	-	-	-	-	-
Engagements à l'égard des assurés	-	-	-	-	-
Surplus d'apport et autres	5,481 b	5,313 b	6,227 b	5,393 b	5,000 b
Bénéfices non répartis	3,852 d	4,721 d	5,589 d	4,939 d	4,830 d
<b>État des résultats</b>					
<b>Revenu d'exploitation</b>	<b>10,440 a</b>	<b>10,581 b</b>	<b>10,873 a</b>	<b>11,257 a</b>	<b>11,012 a</b>
Ventes de biens et de services	3,834 b	3,773 b	3,850 b	4,394 a	4,128 a
Primes	-	-	-	-	-
Contreparties de rentes	-	-	-	-	-
Revenus d'intérêts chargés au compte d'opération	-	-	-	-	-
Revenus de dividendes chargés au compte d'opération	-	-	-	-	-
Gains sur la vente de titres et autres actifs	-	-	-	-	-
Autres revenus d'exploitation	6,606 b	6,808 b	7,023 b	6,863 a	6,884 a
<b>Dépenses d'exploitation</b>	<b>8,160 a</b>	<b>8,111 b</b>	<b>8,294 b</b>	<b>8,552 a</b>	<b>8,460 a</b>
Dépréciation, épuisement et amortissement	994 b	1,029 c	1,083 b	1,412 b	1,342 b
Sinistres aux termes de contrats d'assurance	-	-	-	-	-
Sinistres aux termes de contrats de rentes	-	-	-	-	-
Augmentation normale du passif actuariel	-	-	-	-	-
Dépenses d'intérêts chargés au compte d'opération	-	-	-	-	-
Autres dépenses d'exploitation	7,166 a	7,082 b	7,211 b	7,140 a	7,118 a
<b>Bénéfice/perte d'exploitation</b>	<b>2,280 a</b>	<b>2,470 b</b>	<b>2,579 a</b>	<b>2,705 a</b>	<b>2,551 a</b>
Revenus d'intérêts et dividendes	266 b	305 b	280 b	261 b	254 b
Dépenses d'intérêts sur les emprunts	1,354 a	1,426 b	1,499 a	1,512 a	1,531 a
Gains/pertes	-32 c	79 f	72 b	129 a	-53 b
<b>Bénéfice avant impôt sur le revenu</b>	<b>1,160 b</b>	<b>1,428 b</b>	<b>1,432 b</b>	<b>1,582 b</b>	<b>1,221 b</b>
Impôt sur le revenu	265 b	271 b	316 b	338 b	442 a
Part des gains des affiliées	35 f	56 b	84 b	48 b	47 b
<b>Bénéfice avant gains extraordinaires</b>	<b>929 b</b>	<b>1,213 c</b>	<b>1,200 b</b>	<b>1,292 b</b>	<b>826 b</b>
Gains extraordinaires	-	-1 a	-	-	-
<b>Bénéfice net</b>	<b>929 b</b>	<b>1,211 c</b>	<b>1,200 b</b>	<b>1,292 b</b>	<b>826 b</b>

**Tableau 19 - Services immobiliers et services de location à bail**

	2000 4	2001 1	2	3	4
	millions de dollars				
État de l'évolution de la situation financière					
<b>Provenance</b>					
<b>Encaisse générée par l'exploitation</b>	<b>-1,802 a</b>	<b>5,025 a</b>	<b>2,254 d</b>	<b>-3,974 a</b>	<b>1,456 d</b>
Bénéfice net	921 b	1,209 c	1,153 b	1,310 b	812 b
Éléments non monétaires	-2,700 a	3,829 a	1,113 f	-5,787 a	655 f
<i>Dépréciation, épuisement et amortissement</i>	956 c	1,028 c	1,075 b	1,371 b	1,314 b
<i>Impôt sur le revenu différé</i>	-1 f	-4 f	45 b	-39 a	47 b
<i>Fonds de roulement</i>	-3,158 a	2,996 a	132 f	-10,030 a	-227 d
<i>Autres éléments non monétaires</i>	-494 d	-190 f	-137 f	2,912 a	-476 e
Transactions monétaires de la période antérieure	-22 f	-12 f	-11 f	503 a	-10 f
<b>Encaisse générée par le financement</b>	<b>1,635 b</b>	<b>2,812 b</b>	<b>906 f</b>	<b>4,423 a</b>	<b>1,556 c</b>
Augmentation des dépôts	-	-	-	-	-
Emprunts auprès de banques	-17 f	25 f	-456 c	-3 e	-190 d
Emprunts auprès des affiliées	366 d	1,736 a	-106 f	9,024 a	191 f
Autres emprunts	875 b	1,091 d	1,930 f	-6,001 a	677 c
<i>Acceptations bancaires et papier</i>	213 a	247 a	480 a	-5,158 a	-82 c
<i>Obligations</i>	27 f	-273 b	-216 f	-1,866 a	188 c
<i>Hypothèques</i>	588 b	1,247 d	440 e	1,550 b	495 d
<i>Autres</i>	47 f	-128 f	1,226 f	-524 b	77 f
Avoir	412 b	-39 f	-458 e	1,405 a	879 a
<b>Total, encaisse</b>	<b>-167 c</b>	<b>7,836 a</b>	<b>3,160 f</b>	<b>449 f</b>	<b>3,013 b</b>
<b>Utilisations</b>					
<b>Encaisse utilisée pour des placements</b>	<b>-2,401 a</b>	<b>3,315 a</b>	<b>-893 d</b>	<b>-6,421 a</b>	<b>180 d</b>
Placements dans des affiliées	373 b	-57 f	-66 f	-589 d	268 c
Placements de portefeuille	-135 c	457 d	-483 d	903 d	120 e
Prêts	-2,638 a	2,916 a	-342 a	-6,734 a	-207 b
<i>Prêts hypothécaires</i>	47 b	30 a	-108 b	-348 a	30 c
<i>Prêts non hypothécaires</i>	-2,685 a	2,886 a	-233 a	-6,385 a	-237 a
<b>Encaisse utilisée pour immobilisations</b>	<b>1,032 c</b>	<b>2,937 c</b>	<b>3,144 f</b>	<b>2,859 b</b>	<b>640 d</b>
<b>Encaisse utilisée pour dividendes</b>	<b>497 d</b>	<b>574 c</b>	<b>483 d</b>	<b>609 c</b>	<b>834 b</b>
<b>Utilisation totale de l'encaisse</b>	<b>-872 c</b>	<b>6,826 b</b>	<b>2,733 f</b>	<b>-2,953 b</b>	<b>1,653 c</b>
<b>Augmentation/diminution de l'encaisse</b>	<b>705 d</b>	<b>1,010 e</b>	<b>427 f</b>	<b>3,403 a</b>	<b>1,359 b</b>
<b>Certains postes, désaisonnalisés (DÉS.)</b>					
Revenu d'exploitation	10,417	10,715	10,935	11,088	10,984
Bénéfice d'exploitation	2,426	2,445	2,558	2,634	2,667
Bénéfice avant gains extraordinaires	939	1,243	1,191	1,222	875
Bénéfice net	939	1,246	1,191	1,222	875
<b>Ratios Sélectionnés</b>					
Ratio des dettes à l'avoir	2.599	2.634	2.520	2.349	2.571
Marge bénéficiaire	23.3%	22.8%	23.4%	23.8%	24.3%
Rendement de l'avoir	11.0%	14.3%	12.9%	12.1%	9.5%
Rendement des capitaux employés	6.3%	7.5%	7.0%	6.8%	5.6%
<b>Variation en pourcentage de certains postes</b>					
Revenu d'exploitation (DÉS.)	4.7%	2.9%	2.1%	1.4%	-0.9%
Dépenses d'exploitation (DÉS.)	3.4%	3.5%	1.3%	0.9%	-1.6%
Bénéfice d'exploitation (DÉS.)	8.9%	0.8%	4.6%	3.0%	1.2%

Tableau 20 - Services professionnels, scientifiques et techniques

	2000 4	2001 1	2	3	4
	millions de dollars				
<b>Bilan</b>					
<b>Actifs</b>	<b>40,081 a</b>	<b>43,765 a</b>	<b>45,403 b</b>	<b>46,279 a</b>	<b>47,143 a</b>
Encaisse et dépôts	4,484 a	4,615 b	4,950 b	5,105 b	5,488 b
Comptes débiteurs et revenu couru	9,082 a	9,462 a	9,663 a	9,935 b	9,781 b
Stocks	1,840 a	1,979 a	2,102 a	2,414 a	2,099 a
Placements et comptes auprès des affiliées	6,085 b	7,620 b	7,802 b	8,279 b	8,602 c
Placements de portefeuille	3,741 b	4,020 b	3,744 c	3,556 c	3,513 c
Prêts	1,065 e	1,165 f	1,212 d	1,262 d	1,208 e
<i>Hypothécaires</i>	397 a	442 a	453 a	468 a	463 a
<i>Non hypothécaires</i>	668 e	723 f	759 e	795 d	746 e
Provision pour pertes sur placements et prêts	-	-	-	-	-
Engagements des clients comme acceptations	-	-	-	-	-
Immobilisations, nettes	6,494 a	7,720 a	8,464 f	7,767 b	7,742 b
Autres actifs	7,291 a	7,185 a	7,466 a	7,961 a	8,711 a
<b>Passifs</b>	<b>25,477 a</b>	<b>27,857 a</b>	<b>28,670 b</b>	<b>29,214 a</b>	<b>29,676 a</b>
Dépôts	-	-	-	-	-
Passif actuariel des assureurs	-	-	-	-	-
Comptes créditeurs et exigibilités courues	8,470 a	8,858 a	9,269 b	9,616 b	9,536 b
Emprunts et comptes auprès des affiliées	5,079 b	6,082 a	6,098 b	6,296 b	6,344 b
Emprunts	5,315 b	5,994 b	6,358 d	6,563 b	6,701 b
<i>Emprunts et découverts</i>	3,753 b	4,327 b	4,348 c	4,645 c	4,541 c
<i>Auprès de banques</i>	1,938 c	2,185 a	1,938 b	2,106 b	2,031 b
<i>Auprès d'autres</i>	1,815 a	2,142 c	2,410 c	2,539 d	2,510 d
<i>Acceptations bancaires et papier</i>	85 d	89 c	360 f	168 a	173 a
<i>Obligations</i>	723 a	769 a	815 a	870 a	1,107 a
<i>Hypothèques</i>	754 c	810 c	835 c	880 c	880 c
Impôt sur le revenu différé	483 a	491 a	546 f	460 b	439 b
Engagements des clients comme acceptations	-	-	-	-	-
Autres passifs	6,129 b	6,432 b	6,399 c	6,278 d	6,656 d
<b>Avoir</b>	<b>14,605 a</b>	<b>15,908 a</b>	<b>16,733 b</b>	<b>17,065 b</b>	<b>17,467 b</b>
Capital-actions	14,697 a	16,509 a	17,370 b	17,772 a	18,389 a
Avoir des détenteurs d'unité	-	-	-	-	-
Engagements à l'égard des assurés	-	-	-	-	-
Surplus d'apport et autres	491 f	794 c	892 c	986 b	1,011 b
Bénéfices non répartis	-582 f	-1,395 f	-1,528 f	-1,692 f	-1,932 f
<b>État des résultats</b>					
<b>Revenu d'exploitation</b>	<b>13,882 a</b>	<b>14,029 a</b>	<b>14,885 a</b>	<b>14,518 b</b>	<b>14,131 b</b>
Ventes de biens et de services	13,007 a	13,143 a	13,900 b	13,590 b	13,248 b
Primes	-	-	-	-	-
Contreparties de rentes	-	-	-	-	-
Revenus d'intérêts chargés au compte d'opération	-	-	-	-	-
Revenus de dividendes chargés au compte d'opération	-	-	-	-	-
Gains sur la vente de titres et autres actifs	-	-	-	-	-
Autres revenus d'exploitation	875 a	886 b	985 b	928 b	883 b
<b>Dépenses d'exploitation</b>	<b>13,428 a</b>	<b>13,676 a</b>	<b>14,273 a</b>	<b>13,990 a</b>	<b>13,621 b</b>
Dépréciation, épuisement et amortissement	561 a	668 b	756 d	728 b	712 b
Sinistres aux termes de contrats d'assurance	-	-	-	-	-
Sinistres aux termes de contrats de rentes	-	-	-	-	-
Augmentation normale du passif actuariel	-	-	-	-	-
Dépenses d'intérêts chargés au compte d'opération	-	-	-	-	-
Autres dépenses d'exploitation	12,867 a	13,008 a	13,518 a	13,262 a	12,908 b
<b>Bénéfice/perte d'exploitation</b>	<b>454 e</b>	<b>354 f</b>	<b>611 f</b>	<b>528 f</b>	<b>510 f</b>
Revenus d'intérêts et dividendes	215 d	231 a	252 d	258 d	206 b
Dépenses d'intérêts sur les emprunts	218 a	244 a	257 b	255 b	247 b
Gains/pertes	-11 e	-35 f	-80 f	18 c	-
<b>Bénéfice avant impôt sur le revenu</b>	<b>439 d</b>	<b>304 f</b>	<b>525 f</b>	<b>549 e</b>	<b>467 f</b>
Impôt sur le revenu	334 a	304 b	353 c	164 a	160 b
Part des gains des affiliées	-62 d	-68 d	-48 d	-48 c	-58 d
<b>Bénéfice avant gains extraordinaires</b>	<b>42 f</b>	<b>-68 f</b>	<b>123 f</b>	<b>336 f</b>	<b>248 f</b>
Gains extraordinaires	-	-	3 f	16 e	-
<b>Bénéfice net</b>	<b>42 f</b>	<b>-68 f</b>	<b>126 f</b>	<b>352 f</b>	<b>248 f</b>

**Tableau 20 - Services professionnels, scientifiques et techniques**

	2000 4	2001 1	2	3	4
millions de dollars					
État de l'évolution de la situation financière					
<b>Provenance</b>					
<b>Encaisse générée par l'exploitation</b>	<b>1,184 d</b>	<b>273 d</b>	<b>364 f</b>	<b>168 d</b>	<b>960 c</b>
Bénéfice net	95 f	-54 f	120 f	338 f	251 f
Éléments non monétaires	1,116 e	368 e	277 f	-106 d	709 e
<i>Dépréciation, épuisement et amortissement</i>	552 a	661 b	715 b	720 b	708 b
<i>Impôt sur le revenu différé</i>	18 a	18 a	-31 a	62 a	14 a
<i>Fonds de roulement</i>	255 f	-325 e	-114 f	-154 f	419 d
<i>Autres éléments non monétaires</i>	291 f	15 d	-291 f	-733 c	-430 b
Transactions monétaires de la période antérieure	-27 e	-39 f	-32 f	-62 f	-
<b>Encaisse générée par le financement</b>	<b>-1,630 f</b>	<b>2,835 c</b>	<b>1,012 d</b>	<b>1,181 d</b>	<b>75 b</b>
Augmentation des dépôts	0 a	0 a	0 a	0 a	0 a
Emprunts auprès de banques	85 d	274 f	-256 c	164 f	-61 f
Emprunts auprès des affiliées	-609 f	716 c	84 f	49 f	-25 b
Autres emprunts	-214 b	440 f	253 a	240 e	-7 c
<i>Acceptations bancaires et papier</i>	24 a	3 f	-12 d	55 a	7 a
<i>Obligations</i>	-37 a	47 a	-	52 f	-10 a
<i>Hypothèques</i>	-64 f	60 e	10 f	34 d	-8 a
<i>Autres</i>	-136 a	330 f	255 a	99 f	5 c
Avoir	-890 f	1,405 d	932 c	727 d	170 b
<b>Total, encaisse</b>	<b>-447 f</b>	<b>3,108 d</b>	<b>1,376 d</b>	<b>1,349 f</b>	<b>1,035 b</b>
<b>Utilisations</b>					
<b>Encaisse utilisée pour des placements</b>	<b>-269 d</b>	<b>1,204 c</b>	<b>-976 b</b>	<b>638 b</b>	<b>112 b</b>
Placements dans des affiliées	-132 c	782 c	-78 f	548 b	157 b
Placements de portefeuille	-87 e	319 e	-904 a	41 e	-38 f
Prêts	-48 e	103 f	7 d	49 f	-5 e
<i>Prêts hypothécaires</i>	-38 a	44 a	3 a	15 a	2 a
<i>Prêts non hypothécaires</i>	-9 e	58 f	3 e	35 e	-7 e
<b>Encaisse utilisée pour immobilisations</b>	<b>-296 b</b>	<b>778 c</b>	<b>148 f</b>	<b>72 d</b>	<b>-88 e</b>
<b>Encaisse utilisée pour dividendes</b>	<b>319 a</b>	<b>274 a</b>	<b>1,298 a</b>	<b>352 a</b>	<b>392 a</b>
<b>Utilisation totale de l'encaisse</b>	<b>-247 b</b>	<b>2,255 b</b>	<b>469 f</b>	<b>1,062 b</b>	<b>415 b</b>
<b>Augmentation/diminution de l'encaisse</b>	<b>-199 f</b>	<b>853 f</b>	<b>908 f</b>	<b>287 f</b>	<b>620 d</b>
<b>Certains postes, désaisonnalisés (DÉS.)</b>					
Revenu d'exploitation	13,764	14,243	14,909	14,376	14,035
Bénéfice d'exploitation	524	388	508	510	597
Bénéfice avant gains extraordinaires	42	-68	123	336	248
Bénéfice net	42	-68	121	320	248
<b>Ratios Sélectionnés</b>					
Ratio des dettes à l'avoir	0.712	0.759	0.744	0.754	0.747
Marge bénéficiaire	3.8%	2.7%	3.4%	3.6%	4.3%
Rendement de l'avoir	1.2%	-1.7%	3.0%	7.9%	5.7%
Rendement des capitaux employés	3.5%	1.9%	4.4%	7.0%	5.3%
<b>Variation en pourcentage de certains postes</b>					
Revenu d'exploitation (DÉS.)	6.4%	3.5%	4.7%	-3.6%	-2.4%
Dépenses d'exploitation (DÉS.)	6.1%	4.6%	3.9%	-3.7%	-3.1%
Bénéfice d'exploitation (DÉS.)	15.9%	-26.0%	30.8%	0.5%	16.9%



Tableau 21 - Gestion de sociétés et d'entreprises

	2000 4	2001 1	2	3	4
	millions de dollars				
<b>Bilan</b>					
<b>Actifs</b>	<b>304,953 a</b>	<b>314,976 a</b>	<b>315,908 a</b>	<b>305,824 a</b>	<b>295,207 a</b>
Encaisse et dépôts	5,591 b	5,528 b	4,682 b	5,351 b	4,024 b
Comptes débiteurs et revenu couru	2,109 c	2,700 b	2,598 b	2,642 b	2,722 b
Stocks	-	-	-	-	-
Placements et comptes auprès des affiliées	261,080 a	271,006 a	277,902 a	265,089 a	256,192 a
Placements de portefeuille	16,696 b	18,047 b	14,892 b	16,698 d	16,970 d
Prêts	4,709 a	4,638 a	3,612 a	3,566 a	3,537 a
<i>Hypothécaires</i>	2,237 b	2,199 c	1,610 c	1,596 c	1,571 c
<i>Non hypothécaires</i>	2,471 a	2,439 a	2,002 a	1,970 a	1,966 a
Provision pour pertes sur placements et prêts	-715 a	-728 a	-632 c	-592 c	-591 c
Engagements des clients comme acceptations	-	-	-	-	-
Immobilisations, nettes	9,339 c	9,580 c	9,559 c	9,900 c	9,955 c
Autres actifs	6,146 d	4,206 e	3,296 f	3,171 f	2,399 f
<b>Passifs</b>	<b>87,051 a</b>	<b>87,482 b</b>	<b>85,920 b</b>	<b>87,519 b</b>	<b>88,915 b</b>
Dépôts	-	-	-	-	-
Passif actuariel des assureurs	-	-	-	-	-
Comptes créditeurs et exigibilités courues	4,344 b	4,866 a	4,991 a	4,960 a	4,965 a
Emprunts et comptes auprès des affiliées	36,815 a	37,740 a	37,652 a	34,789 a	32,941 a
Emprunts	31,021 a	29,149 a	29,702 a	33,418 a	34,223 a
<i>Emprunts et découverts</i>	6,903 b	6,243 b	6,079 c	9,170 b	8,919 b
<i>Auprès de banques</i>	4,892 b	4,490 c	4,258 c	5,776 b	5,491 b
<i>Auprès d'autres</i>	2,011 d	1,753 c	1,821 e	3,394 c	3,428 c
<i>Acceptations bancaires et papier</i>	5,246 b	3,370 c	3,595 b	5,151 b	5,878 b
<i>Obligations</i>	15,875 a	16,564 a	17,041 a	16,223 a	16,518 a
<i>Hypothèques</i>	2,997 f	2,973 f	2,987 f	2,875 f	2,909 f
Impôt sur le revenu différé	1,357 c	2,272 b	2,638 b	2,688 b	2,724 b
Engagements des clients comme acceptations	-	-	-	-	-
Autres passifs	13,514 f	13,454 f	10,936 f	11,664 f	14,061 f
<b>Avoir</b>	<b>217,903 a</b>	<b>227,495 a</b>	<b>229,988 a</b>	<b>218,304 a</b>	<b>206,292 a</b>
Capital-actions	123,339 a	130,475 a	132,193 a	123,021 a	121,474 a
Avoir des détenteurs d'unité	-	-	-	-	-
Engagements à l'égard des assurés	-	-	-	-	-
Surplus d'apport et autres	30,348 a	31,858 a	31,682 a	31,649 b	31,894 b
Bénéfices non répartis	64,215 b	65,161 b	66,113 b	63,634 c	52,924 c
<b>État des résultats</b>					
<b>Revenu d'exploitation</b>	<b>4,936 b</b>	<b>4,383 c</b>	<b>4,159 b</b>	<b>5,173 b</b>	<b>4,002 b</b>
Ventes de biens et de services	885 d	947 d	769 d	850 d	754 d
Primes	-	-	-	-	-
Contreparties de rentes	-	-	-	-	-
Revenus d'intérêts chargés au compte d'opération	798 a	882 b	882 a	839 b	778 b
Revenus de dividendes chargés au compte d'opération	2,936 d	2,148 d	2,278 c	3,448 c	2,489 c
Gains sur la vente de titres et autres actifs	177 d	296 b	105 e	-88 e	-127 d
Autres revenus d'exploitation	139 c	110 d	126 c	125 c	109 c
<b>Dépenses d'exploitation</b>	<b>2,703 b</b>	<b>2,355 c</b>	<b>2,404 c</b>	<b>2,575 c</b>	<b>2,247 c</b>
Dépréciation, épuisement et amortissement	145 c	143 c	153 c	217 b	146 d
Sinistres aux termes de contrats d'assurance	-	-	-	-	-
Sinistres aux termes de contrats de rentes	-	-	-	-	-
Augmentation normale du passif actuariel	-	-	-	-	-
Dépenses d'intérêts chargés au compte d'opération	-	-	-	-	-
Autres dépenses d'exploitation	2,558 c	2,212 c	2,252 c	2,358 c	2,101 c
<b>Bénéfice/perte d'exploitation</b>	<b>2,233 c</b>	<b>2,028 c</b>	<b>1,755 b</b>	<b>2,598 c</b>	<b>1,755 c</b>
Revenus d'intérêts et dividendes	-	-	-	-	-
Dépenses d'intérêts sur les emprunts	816 a	856 a	881 a	862 a	749 b
Gains/pertes	-43 e	-24 e	-8 e	-17 d	-13 a
<b>Bénéfice avant impôt sur le revenu</b>	<b>1,373 d</b>	<b>1,147 d</b>	<b>865 c</b>	<b>1,719 d</b>	<b>992 d</b>
Impôt sur le revenu	-104 d	179 b	40 f	-71 d	42 e
Part des gains des affiliées	1,302 a	1,758 a	1,754 a	1,054 b	1,149 b
<b>Bénéfice avant gains extraordinaires</b>	<b>2,779 c</b>	<b>2,726 c</b>	<b>2,579 b</b>	<b>2,845 c</b>	<b>2,099 c</b>
Gains extraordinaires	-	9 a	-	-	-
<b>Bénéfice net</b>	<b>2,779 c</b>	<b>2,735 c</b>	<b>2,579 b</b>	<b>2,845 c</b>	<b>2,099 c</b>

Tableau 21 - Gestion de sociétés et d'entreprises

	2000 4	2001 1	2	3	4
	millions de dollars				
État de l'évolution de la situation financière					
<b>Provenance</b>					
<b>Encaisse générée par l'exploitation</b>	<b>4,284 d</b>	<b>2,302 e</b>	<b>3,335 f</b>	<b>3,197 d</b>	<b>4,522 c</b>
Bénéfice net	2,781 c	2,559 c	2,470 b	2,845 c	2,103 c
Éléments non monétaires	1,559 f	-223 f	852 f	344 f	2,416 f
<i>Dépréciation, épuisement et amortissement</i>	140 d	142 d	149 c	217 b	146 d
<i>Impôt sur le revenu différé</i>	-114 a	133 a	10 f	-85 a	19 c
<i>Fonds de roulement</i>	106 f	-137 f	3,923 f	-258 e	18 f
<i>Autres éléments non monétaires</i>	1,429 f	-359 f	-3,229 f	472 f	2,233 f
Transactions monétaires de la période antérieure	-55 f	-32 f	14 a	8 e	2 f
<b>Encaisse générée par le financement</b>	<b>5,154 e</b>	<b>1,722 f</b>	<b>-8,003 f</b>	<b>888 e</b>	<b>2,248 a</b>
Augmentation des dépôts	-	-	-	-	-
Emprunts auprès de banques	882 a	-397 c	-632 d	1,609 a	-10 f
Emprunts auprès des affiliées	-3,515 c	-560 e	-666 e	-765 c	-376 f
Autres emprunts	377 d	-1,814 b	551 d	1,479 a	960 a
<i>Acceptations bancaires et papier</i>	682 a	-1,889 a	236 a	770 b	720 a
<i>Obligations</i>	196 a	341 e	578 a	-653 a	202 a
<i>Hypothèques</i>	-38 f	-19 f	-75 f	-58 f	21 f
<i>Autres</i>	-460 a	-244 b	-185 b	1,422 a	17 d
Avoir	7,410 d	4,496 c	-7,255 f	-1,433 f	1,677 c
<b>Total, encaisse</b>	<b>9,438 d</b>	<b>4,024 d</b>	<b>-4,668 d</b>	<b>4,084 d</b>	<b>6,770 b</b>
<b>Utilisations</b>					
<b>Encaisse utilisée pour des placements</b>	<b>8,045 d</b>	<b>-982 e</b>	<b>-6,047 f</b>	<b>-422 b</b>	<b>3,236 a</b>
Placements dans des affiliées	7,256 d	1,614 d	-2,067 f	-508 f	3,284 a
Placements de portefeuille	650 f	-2,590 b	-2,964 f	562 f	-16 f
Prêts	140 f	-5 a	-1,015 e	-475 a	-30 a
<i>Prêts hypothécaires</i>	71 f	1 c	-587 c	-263 a	-24 c
<i>Prêts non hypothécaires</i>	68 d	-6 a	-428 d	-211 a	-5 a
<b>Encaisse utilisée pour immobilisations</b>	<b>250 f</b>	<b>479 e</b>	<b>-381 f</b>	<b>-161 f</b>	<b>221 b</b>
<b>Encaisse utilisée pour dividendes</b>	<b>3,080 d</b>	<b>3,098 d</b>	<b>3,020 d</b>	<b>3,231 d</b>	<b>3,196 d</b>
<b>Utilisation totale de l'encaisse</b>	<b>11,375 d</b>	<b>2,594 f</b>	<b>-3,410 e</b>	<b>2,646 c</b>	<b>6,654 b</b>
<b>Augmentation/diminution de l'encaisse</b>	<b>-1,937 e</b>	<b>1,429 d</b>	<b>-1,257 f</b>	<b>1,439 f</b>	<b>116 f</b>
<b>Certains postes, désaisonnalisés (DÉS.)</b>					
Revenu d'exploitation	4,469	4,587	4,275	5,171	3,685
Bénéfice d'exploitation	1,766	2,232	1,871	2,596	1,438
Bénéfice avant gains extraordinaires	2,779	2,726	2,579	2,845	2,099
Bénéfice net	2,778	2,717	2,579	2,845	2,099
<b>Ratios Sélectionnés</b>					
Ratio des dettes à l'avoir	0.311	0.294	0.293	0.312	0.326
Marge bénéficiaire	39.5%	48.7%	43.8%	50.2%	39.0%
Rendement de l'avoir	5.1%	4.8%	4.5%	5.2%	4.1%
Rendement des capitaux employés	4.8%	4.6%	4.4%	5.0%	4.0%
<b>Variation en pourcentage de certains postes</b>					
Revenu d'exploitation (DÉS.)	0.0%	2.6%	-6.8%	21.0%	-28.7%
Dépenses d'exploitation (DÉS.)	10.9%	-12.9%	2.1%	7.1%	-12.7%
Bénéfice d'exploitation (DÉS.)	-13.1%	26.3%	-16.2%	38.8%	-44.6%

**Tableau 22 - Services administratifs, services de soutien, services de gestion des déchets et services d'assainissement**

	2000	2001			
	4	1	2	3	4
	millions de dollars				
<b>Bilan</b>					
<b>Actifs</b>	<b>29,550 b</b>	<b>30,904 b</b>	<b>32,954 b</b>	<b>31,466 b</b>	<b>32,050 b</b>
Encaisse et dépôts	2,564 b	2,907 a	2,984 b	3,025 b	3,073 b
Comptes débiteurs et revenu couru	4,241 b	4,346 b	4,578 b	4,417 b	4,448 a
Stocks	1,494 a	1,562 a	1,445 c	1,391 d	1,418 a
Placements et comptes auprès des affiliées	5,706 c	5,421 d	6,367 c	5,742 c	6,179 e
Placements de portefeuille	2,137 f	3,448 d	3,037 e	3,826 d	3,785 e
Prêts	2,092 a	940 a	2,282 a	965 a	1,009 a
<i>Hypothécaires</i>	322 a	342 a	369 a	352 a	368 a
<i>Non hypothécaires</i>	1,770 a	598 a	1,913 a	614 a	641 a
Provision pour pertes sur placements et prêts	-	-	-	-	-
Engagements des clients comme acceptations	-	-	-	-	-
Immobilisations, nettes	8,279 b	8,920 b	8,211 b	8,150 b	8,278 b
Autres actifs	3,037 c	3,361 b	4,050 b	3,950 b	3,861 a
<b>Passifs</b>	<b>20,455 a</b>	<b>20,720 a</b>	<b>22,952 a</b>	<b>21,037 a</b>	<b>21,641 a</b>
Dépôts	-	-	-	-	-
Passif actuariel des assureurs	-	-	-	-	-
Comptes créditeurs et exigibilités courues	5,114 b	5,248 b	5,651 b	5,391 b	5,530 b
Emprunts et comptes auprès des affiliées	7,166 b	6,786 b	7,588 b	6,893 b	7,014 b
Emprunts	5,292 b	5,539 b	5,792 b	5,302 c	5,323 c
<i>Emprunts et découverts</i>	3,538 b	4,016 b	3,559 b	3,414 b	3,511 c
<i>Auprès de banques</i>	2,290 c	2,557 b	1,989 c	1,921 c	1,988 d
<i>Auprès d'autres</i>	1,248 a	1,459 a	1,569 a	1,493 a	1,523 a
<i>Acceptations bancaires et papier</i>	377 a	64 a	496 a	203 a	159 a
<i>Obligations</i>	607 a	645 a	854 d	847 e	777 a
<i>Hypothèques</i>	770 c	814 c	883 a	838 a	876 a
Impôt sur le revenu différé	574 d	486 d	452 e	359 f	358 f
Engagements des clients comme acceptations	-	-	-	-	-
Autres passifs	2,309 f	2,660 f	3,469 c	3,091 c	3,415 c
<b>Avoir</b>	<b>9,095 c</b>	<b>10,185 b</b>	<b>10,002 c</b>	<b>10,429 c</b>	<b>10,409 d</b>
Capital-actions	3,931 e	4,392 d	4,552 d	4,732 d	4,742 e
Avoir des détenteurs d'unité	-	-	-	-	-
Engagements à l'égard des assurés	-	-	-	-	-
Surplus d'apport et autres	1,001 d	975 b	1,079 d	1,016 d	1,083 d
Bénéfices non répartis	4,163 c	4,817 c	4,371 d	4,681 c	4,584 f
<b>État des résultats</b>					
<b>Revenu d'exploitation</b>	<b>12,416 b</b>	<b>12,911 b</b>	<b>12,559 b</b>	<b>12,492 b</b>	<b>12,024 b</b>
Ventes de biens et de services	11,668 b	12,121 b	11,776 b	11,711 b	11,232 b
Primes	-	-	-	-	-
Contreparties de rentes	-	-	-	-	-
Revenus d'intérêts chargés au compte d'opération	-	-	-	-	-
Revenus de dividendes chargés au compte d'opération	-	-	-	-	-
Gains sur la vente de titres et autres actifs	-	-	-	-	-
Autres revenus d'exploitation	748 f	790 e	783 e	781 f	792 f
<b>Dépenses d'exploitation</b>	<b>11,483 b</b>	<b>12,031 b</b>	<b>11,582 b</b>	<b>11,915 b</b>	<b>11,453 b</b>
Dépréciation, épuisement et amortissement	456 c	482 c	467 c	480 c	472 d
Sinistres aux termes de contrats d'assurance	-	-	-	-	-
Sinistres aux termes de contrats de rentes	-	-	-	-	-
Augmentation normale du passif actuariel	-	-	-	-	-
Dépenses d'intérêts chargés au compte d'opération	-	-	-	-	-
Autres dépenses d'exploitation	11,028 b	11,549 b	11,115 b	11,436 b	10,981 b
<b>Bénéfice/perte d'exploitation</b>	<b>933 b</b>	<b>880 c</b>	<b>976 c</b>	<b>577 c</b>	<b>570 d</b>
Revenus d'intérêts et dividendes	151 b	164 a	184 a	179 a	165 c
Dépenses d'intérêts sur les emprunts	255 a	264 a	250 a	256 b	253 b
Gains/pertes	-33 b	-20 d	14 f	-11 a	-
<b>Bénéfice avant impôt sur le revenu</b>	<b>795 c</b>	<b>759 c</b>	<b>924 c</b>	<b>487 c</b>	<b>481 d</b>
Impôt sur le revenu	149 a	136 a	164 c	147 c	141 b
Part des gains des affiliées	17 f	21 f	13 f	26 f	21 f
<b>Bénéfice avant gains extraordinaires</b>	<b>663 c</b>	<b>644 d</b>	<b>774 c</b>	<b>367 d</b>	<b>361 e</b>
Gains extraordinaires	-	-	-	-	-
<b>Bénéfice net</b>	<b>663 c</b>	<b>644 d</b>	<b>774 c</b>	<b>367 d</b>	<b>361 e</b>

**Tableau 22 - Services administratifs, services de soutien, services de gestion des déchets et services d'assainissement**

	2000	2001			
	4	1	2	3	4
	millions de dollars				
État de l'évolution de la situation financière					
<b>Provenance</b>					
<b>Encaisse générée par l'exploitation</b>	<b>566 f</b>	<b>766 f</b>	<b>1,098 b</b>	<b>515 f</b>	<b>733 f</b>
Bénéfice net	663 c	643 d	769 c	368 d	357 e
Eléments non monétaires	-96 f	128 d	328 f	146 f	388 f
<i>Dépréciation, épuisement et amortissement</i>	<i>454 c</i>	<i>471 c</i>	<i>458 c</i>	<i>475 c</i>	<i>472 d</i>
<i>Impôt sur le revenu différé</i>	<i>9 f</i>	<i>21 a</i>	<i>8 f</i>	<i>3 b</i>	<i>9 c</i>
<i>Fonds de roulement</i>	<i>-40 f</i>	<i>-40 f</i>	<i>48 f</i>	<i>-62 f</i>	<i>-13 f</i>
<i>Autres éléments non monétaires</i>	<i>-518 f</i>	<i>-322 c</i>	<i>-185 f</i>	<i>-268 f</i>	<i>-79 e</i>
Transactions monétaires de la période antérieure	-	-5 a	1 f	-	-10 f
<b>Encaisse générée par le financement</b>	<b>93 f</b>	<b>116 d</b>	<b>1,756 b</b>	<b>-1,261 d</b>	<b>507 f</b>
Augmentation des dépôts	-	-	-	-	-
Emprunts auprès de banques	-85 f	271 a	5 f	-87 e	94 f
Emprunts auprès des affiliées	252 f	-262 a	818 a	-705 d	206 f
Autres emprunts	-4 a	-150 a	653 d	-465 a	113 a
<i>Acceptations bancaires et papier</i>	<i>5 a</i>	<i>-312 a</i>	<i>362 a</i>	<i>-340 a</i>	<i>4 a</i>
<i>Obligations</i>	<i>-</i>	<i>38 a</i>	<i>113 f</i>	<i>-17 f</i>	<i>25 a</i>
<i>Hypothèques</i>	<i>-4 a</i>	<i>44 a</i>	<i>69 f</i>	<i>-44 a</i>	<i>37 a</i>
<i>Autres</i>	<i>-4 d</i>	<i>80 a</i>	<i>109 d</i>	<i>-60 f</i>	<i>47 a</i>
Avoir	-67 f	259 f	279 f	-2 f	93 f
<b>Total, encaisse</b>	<b>659 f</b>	<b>882 e</b>	<b>2,853 b</b>	<b>-746 f</b>	<b>1,240 f</b>
<b>Utilisations</b>					
<b>Encaisse utilisée pour des placements</b>	<b>206 f</b>	<b>-352 b</b>	<b>1,645 b</b>	<b>-1,195 e</b>	<b>266 f</b>
Placements dans des affiliées	234 f	-280 a	1,035 c	-764 f	179 f
Placements de portefeuille	-43 f	1,080 a	-732 a	886 a	44 f
Prêts	16 a	-1,152 a	1,343 a	-1,316 a	44 a
<i>Prêts hypothécaires</i>	<i>-2 a</i>	<i>20 a</i>	<i>27 a</i>	<i>-17 a</i>	<i>16 a</i>
<i>Prêts non hypothécaires</i>	<i>19 a</i>	<i>-1,172 a</i>	<i>1,315 a</i>	<i>-1,298 a</i>	<i>28 a</i>
<b>Encaisse utilisée pour immobilisations</b>	<b>-89 f</b>	<b>610 c</b>	<b>283 b</b>	<b>-106 c</b>	<b>290 b</b>
<b>Encaisse utilisée pour dividendes</b>	<b>246 a</b>	<b>218 a</b>	<b>289 a</b>	<b>519 f</b>	<b>245 c</b>
<b>Utilisation totale de l'encaisse</b>	<b>363 f</b>	<b>474 d</b>	<b>2,217 b</b>	<b>-783 f</b>	<b>801 f</b>
<b>Augmentation/diminution de l'encaisse</b>	<b>296 f</b>	<b>408 f</b>	<b>637 c</b>	<b>37 f</b>	<b>439 f</b>
<b>Certains postes, désaisonnalisés (DÉS.)</b>					
Revenu d'exploitation	12,802	12,779	12,463	12,382	12,362
Bénéfice d'exploitation	1,036	894	927	587	596
Bénéfice avant gains extraordinaires	663	644	774	367	361
Bénéfice net	663	644	774	367	361
<b>Ratios Sélectionnés</b>					
Ratio des dettes à l'avoir	1.370	1.210	1.338	1.169	1.185
Marge bénéficiaire	8.1%	7.0%	7.4%	4.7%	4.8%
Rendement de l'avoir	29.1%	25.3%	30.9%	14.1%	13.9%
Rendement des capitaux employés	15.5%	14.9%	16.1%	9.3%	9.1%
<b>Variation en pourcentage de certains postes</b>					
Revenu d'exploitation (DÉS.)	0.9%	-0.2%	-2.5%	-0.6%	-0.2%
Dépenses d'exploitation (DÉS.)	-1.8%	1.0%	-2.9%	2.2%	-0.2%
Bénéfice d'exploitation (DÉS.)	47.1%	-13.7%	3.7%	-36.6%	1.4%

Tableau 23 - Services d'enseignement

	2000 4	2001 1	2	3	4
	millions de dollars				
<b>Bilan</b>					
<b>Actifs</b>	<b>1,498 a</b>	<b>1,552 a</b>	<b>1,521 a</b>	<b>1,521 a</b>	<b>1,504 b</b>
Encaisse et dépôts	133 d	137 d	135 d	136 d	134 e
Comptes débiteurs et revenu couru	226 b	242 b	257 b	258 b	257 b
Stocks	40 d	42 d	42 d	42 d	41 e
Placements et comptes auprès des affiliées	177 b	184 b	125 d	125 e	119 f
Placements de portefeuille	90 a	78 e	78 d	77 d	75 e
Prêts	38 a	40 a	40 a	39 a	38 a
<i>Hypothécaires</i>	11 a	12 a	12 a	12 a	11 a
<i>Non hypothécaires</i>	26 a	28 a	28 a	28 a	27 a
Provision pour pertes sur placements et prêts	-	-	-	-	-
Engagements des clients comme acceptations	-	-	-	-	-
Immobilisations, nettes	610 c	635 c	641 c	639 c	633 d
Autres actifs	185 d	195 d	203 d	205 d	207 d
<b>Passifs</b>	<b>893 c</b>	<b>936 c</b>	<b>842 d</b>	<b>812 d</b>	<b>799 d</b>
Dépôts	-	-	-	-	-
Passif actuariel des assureurs	-	-	-	-	-
Comptes créditeurs et exigibilités courues	249 a	253 a	261 a	259 a	260 b
Emprunts et comptes auprès des affiliées	242 a	265 a	181 a	182 a	184 b
Emprunts	314 f	331 f	323 f	321 f	321 f
<i>Emprunts et découverts</i>	177 e	187 e	184 e	183 e	183 f
<i>Auprès de banques</i>	105 f	111 f	109 f	108 f	111 f
<i>Auprès d'autres</i>	72 e	76 e	75 e	75 e	72 f
<i>Acceptations bancaires et papier</i>	1 a	1 a	1 a	1 a	1 a
<i>Obligations</i>	6 a	7 a	6 a	6 a	6 a
<i>Hypothèques</i>	130 f	136 f	131 f	131 f	131 f
Impôt sur le revenu différé	4 f	4 f	2 f	2 f	3 f
Engagements des clients comme acceptations	-	-	-	-	-
Autres passifs	85 d	84 e	75 e	47 f	31 e
<b>Avoir</b>	<b>605 e</b>	<b>616 f</b>	<b>679 d</b>	<b>709 e</b>	<b>705 f</b>
Capital-actions	244 d	245 d	199 e	209 e	186 f
Avoir des détenteurs d'unité	-	-	-	-	-
Engagements à l'égard des assurés	-	-	-	-	-
Surplus d'apport et autres	22 a	22 a	70 a	73 a	73 a
Bénéfices non répartis	339 b	349 b	410 c	427 c	446 c
<b>État des résultats</b>					
<b>Revenu d'exploitation</b>	<b>738 a</b>	<b>769 a</b>	<b>771 a</b>	<b>767 a</b>	<b>797 a</b>
Ventes de biens et de services	675 a	704 a	706 a	702 a	730 a
Primes	-	-	-	-	-
Contreparties de rentes	-	-	-	-	-
Revenus d'intérêts chargés au compte d'opération	-	-	-	-	-
Revenus de dividendes chargés au compte d'opération	-	-	-	-	-
Gains sur la vente de titres et autres actifs	-	-	-	-	-
Autres revenus d'exploitation	63 d	65 d	65 d	65 e	66 f
<b>Dépenses d'exploitation</b>	<b>693 a</b>	<b>737 a</b>	<b>735 a</b>	<b>733 a</b>	<b>762 a</b>
Dépréciation, épuisement et amortissement	29 a	28 b	28 b	27 b	28 c
Sinistres aux termes de contrats d'assurance	-	-	-	-	-
Sinistres aux termes de contrats de rentes	-	-	-	-	-
Augmentation normale du passif actuariel	-	-	-	-	-
Dépenses d'intérêts chargés au compte d'opération	-	-	-	-	-
Autres dépenses d'exploitation	664 a	709 a	707 a	706 a	734 a
<b>Bénéfice/perte d'exploitation</b>	<b>45 b</b>	<b>31 f</b>	<b>37 f</b>	<b>34 d</b>	<b>35 d</b>
Revenus d'intérêts et dividendes	2 a	2 b	2 b	2 c	2 d
Dépenses d'intérêts sur les emprunts	13 a	14 a	13 b	12 c	13 f
Gains/pertes	-	-16 a	3 a	-	-
<b>Bénéfice avant impôt sur le revenu</b>	<b>34 b</b>	<b>2 a</b>	<b>28 f</b>	<b>23 c</b>	<b>23 d</b>
Impôt sur le revenu	-	-	1 a	-	-
Part des gains des affiliées	-	-	-	-	-
<b>Bénéfice avant gains extraordinaires</b>	<b>34 b</b>	<b>3 b</b>	<b>27 f</b>	<b>23 c</b>	<b>23 d</b>
Gains extraordinaires	-	-	-	-	-
<b>Bénéfice net</b>	<b>34 b</b>	<b>3 b</b>	<b>27 f</b>	<b>23 c</b>	<b>23 d</b>

Tableau 23 - Services d'enseignement

	2000 4	2001 1	2	3	4
	millions de dollars				
<b>État de l'évolution de la situation financière</b>					
<b>Provenance</b>					
<b>Encaisse générée par l'exploitation</b>	<b>29 b</b>	<b>16 a</b>	<b>6 f</b>	<b>15 d</b>	<b>34 f</b>
Bénéfice net	34 b	3 b	26 f	23 c	23 d
Eléments non monétaires	-8 b	12 c	-19 f	-6 f	11 f
<i>Dépréciation, épuisement et amortissement</i>	29 a	28 b	27 b	27 b	28 c
<i>Impôt sur le revenu différé</i>	-	-	-	-	-
<i>Fonds de roulement</i>	-1 a	-11 a	2 d	-1 a	4 f
<i>Autres éléments non monétaires</i>	-35 c	-3 f	-48 f	-32 f	-20 f
Transactions monétaires de la période antérieure	3 a	-	-	-	-
<b>Encaisse générée par le financement</b>	<b>-27 d</b>	<b>41 a</b>	<b>19 f</b>	<b>1 a</b>	<b>-34 f</b>
Augmentation des dépôts	-	-	-	-	-
Emprunts auprès de banques	-	6 a	-1 f	-	3 f
Emprunts auprès des affiliées	1 a	23 a	-13 a	1 a	1 f
Autres emprunts	-	10 a	-1 f	-2 e	-5 f
<i>Acceptations bancaires et papier</i>	-	-	-	-	-
<i>Obligations</i>	-	-	-	-	-
<i>Hypothèques</i>	-	7 a	-2 f	-	-1 f
<i>Autres</i>	-	3 a	1 f	-	-3 f
Avoir	-27 f	2 a	38 f	3 b	-33 f
<b>Total, encaisse</b>	<b>1 a</b>	<b>57 a</b>	<b>25 f</b>	<b>16 d</b>	<b>-</b>
<b>Utilisations</b>					
<b>Encaisse utilisée pour des placements</b>	<b>2 a</b>	<b>11 a</b>	<b>0 f</b>	<b>-3 a</b>	<b>-10 f</b>
Placements dans des affiliées	3 a	7 a	2 f	-1 a	-7 f
Placements de portefeuille	-	2 a	-	-	-1 f
Prêts	-	2 a	-	-	-
<i>Prêts hypothécaires</i>	-	1 a	-	-	-
<i>Prêts non hypothécaires</i>	-	2 a	-	-	-
<b>Encaisse utilisée pour immobilisations</b>	<b>-1 f</b>	<b>11 a</b>	<b>-1 f</b>	<b>-7 f</b>	<b>-11 f</b>
<b>Encaisse utilisée pour dividendes</b>	<b>5 a</b>	<b>6 a</b>	<b>6 a</b>	<b>6 a</b>	<b>5 a</b>
<b>Utilisation totale de l'encaisse</b>	<b>5 d</b>	<b>28 a</b>	<b>4 f</b>	<b>-5 e</b>	<b>-17 f</b>
<b>Augmentation/diminution de l'encaisse</b>	<b>-3 a</b>	<b>29 b</b>	<b>22 f</b>	<b>23 b</b>	<b>17 f</b>
<b>Certains postes, désaisonnalisés (DÉS.)</b>					
Revenu d'exploitation	735	744	770	792	797
Bénéfice d'exploitation	43	7	36	59	35
Bénéfice avant gains extraordinaires	34	3	27	23	23
Bénéfice net	34	3	27	23	23
<b>Ratios Sélectionnés</b>					
Ratio des dettes à l'avoir	0.918	0.966	0.742	0.710	0.716
Marge bénéficiaire	5.8%	0.9%	4.6%	7.5%	4.4%
Rendement de l'avoir	22.8%	2.2%	15.8%	12.9%	13.3%
Rendement des capitaux employés	16.0%	5.2%	12.9%	11.2%	11.6%
<b>Variation en pourcentage de certains postes</b>					
Revenu d'exploitation (DÉS.)	-4.4%	1.2%	3.6%	2.8%	0.6%
Dépenses d'exploitation (DÉS.)	-1.2%	6.4%	-0.3%	-0.2%	4.0%
Bénéfice d'exploitation (DÉS.)	-37.7%	-84.3%	432.7%	65.9%	-40.6%

Tableau 24 - Soins de santé et assistance sociale

	2000 4	2001 1	2	3	4
	millions de dollars				
<b>Bilan</b>					
<b>Actifs</b>	<b>19,192 a</b>	<b>19,151 a</b>	<b>19,353 a</b>	<b>19,242 a</b>	<b>19,095 a</b>
Encaisse et dépôts	1,825 b	1,784 b	1,770 b	1,658 c	1,633 c
Comptes débiteurs et revenu couru	1,511 b	1,480 b	1,512 b	1,490 b	1,458 b
Stocks	291 a	316 a	348 c	359 c	359 c
Placements et comptes auprès des affiliées	2,555 a	2,726 a	2,738 a	2,727 a	2,691 a
Placements de portefeuille	2,109 a	1,804 a	1,819 a	1,788 a	1,767 a
Prêts	567 a	577 a	584 a	572 a	561 a
<i>Hypothécaires</i>	270 a	275 a	278 a	272 a	267 a
<i>Non hypothécaires</i>	297 a	302 a	306 a	299 a	294 a
Provision pour pertes sur placements et prêts	-	-	-	-	-
Engagements des clients comme acceptations	-	-	-	-	-
Immobilisations, nettes	7,154 b	7,276 b	7,364 b	7,355 b	7,391 b
Autres actifs	3,181 a	3,187 a	3,218 a	3,293 a	3,236 a
<b>Passifs</b>	<b>13,303 b</b>	<b>13,523 b</b>	<b>13,725 b</b>	<b>13,680 b</b>	<b>13,588 b</b>
Dépôts	-	-	-	-	-
Passif actuariel des assureurs	-	-	-	-	-
Comptes créditeurs et exigibilités courues	2,226 a	2,250 a	2,309 b	2,298 a	2,290 b
Emprunts et comptes auprès des affiliées	1,816 f	1,800 f	1,855 f	1,859 f	1,891 f
Emprunts	6,229 b	6,278 b	6,343 b	6,299 b	6,273 b
<i>Emprunts et découverts</i>	2,133 f	2,360 e	2,401 e	2,370 e	2,340 e
<i>Auprès de banques</i>	1,049 f	1,228 f	1,226 f	1,327 f	1,318 f
<i>Auprès d'autres</i>	1,083 f	1,132 e	1,174 e	1,042 f	1,022 f
<i>Acceptations bancaires et papier</i>	406 a	170 a	166 a	154 a	154 a
<i>Obligations</i>	840 a	880 a	883 a	871 a	869 a
<i>Hypothèques</i>	2,851 d	2,868 d	2,893 d	2,904 d	2,910 d
Impôt sur le revenu différé	69 a	72 a	70 a	69 a	72 a
Engagements des clients comme acceptations	-	-	-	-	-
Autres passifs	2,962 c	3,123 b	3,148 c	3,154 c	3,062 c
<b>Avoir</b>	<b>5,890 c</b>	<b>5,627 c</b>	<b>5,628 c</b>	<b>5,562 d</b>	<b>5,507 d</b>
Capital-actions	2,407 a	2,338 a	2,346 a	2,340 a	2,333 a
Avoir des détenteurs d'unité	-	-	-	-	-
Engagements à l'égard des assurés	-	-	-	-	-
Surplus d'apport et autres	394 b	408 a	411 a	417 b	524 a
Bénéfices non répartis	3,089 f	2,881 f	2,871 f	2,805 f	2,650 f
<b>État des résultats</b>					
<b>Revenu d'exploitation</b>	<b>3,349 a</b>	<b>3,301 a</b>	<b>3,235 a</b>	<b>3,268 b</b>	<b>3,277 a</b>
Ventes de biens et de services	2,918 b	2,874 b	2,826 b	2,858 b	2,853 a
Primes	-	-	-	-	-
Contreparties de rentes	-	-	-	-	-
Revenus d'intérêts chargés au compte d'opération	-	-	-	-	-
Revenus de dividendes chargés au compte d'opération	-	-	-	-	-
Gains sur la vente de titres et autres actifs	-	-	-	-	-
Autres revenus d'exploitation	431 d	426 d	409 d	410 d	425 d
<b>Dépenses d'exploitation</b>	<b>2,970 b</b>	<b>2,903 b</b>	<b>2,827 b</b>	<b>2,872 b</b>	<b>2,934 b</b>
Dépréciation, épuisement et amortissement	140 c	139 c	130 b	134 b	140 b
Sinistres aux termes de contrats d'assurance	-	-	-	-	-
Sinistres aux termes de contrats de rentes	-	-	-	-	-
Augmentation normale du passif actuariel	-	-	-	-	-
Dépenses d'intérêts chargés au compte d'opération	-	-	-	-	-
Autres dépenses d'exploitation	2,831 b	2,764 b	2,697 b	2,738 b	2,794 b
<b>Bénéfice/perte d'exploitation</b>	<b>379 e</b>	<b>398 d</b>	<b>409 d</b>	<b>396 d</b>	<b>344 f</b>
Revenus d'intérêts et dividendes	43 a	42 a	42 a	40 a	38 a
Dépenses d'intérêts sur les emprunts	115 c	113 c	108 c	112 c	125 c
Gains/pertes	-	5 c	-	-	1 f
<b>Bénéfice avant impôt sur le revenu</b>	<b>307 f</b>	<b>333 e</b>	<b>343 d</b>	<b>325 d</b>	<b>258 f</b>
Impôt sur le revenu	111 a	97 a	93 a	110 a	110 a
Part des gains des affiliées	-14 a	-3 a	-3 a	-22 a	-22 a
<b>Bénéfice avant gains extraordinaires</b>	<b>182 f</b>	<b>232 f</b>	<b>246 e</b>	<b>192 f</b>	<b>125 f</b>
Gains extraordinaires	-	-	-	-	-
<b>Bénéfice net</b>	<b>182 f</b>	<b>232 f</b>	<b>246 e</b>	<b>192 f</b>	<b>125 f</b>

Tableau 24 - Soins de santé et assistance sociale

	2000 4	2001 1	2	3	4
millions de dollars					
État de l'évolution de la situation financière					
<b>Provenance</b>					
<b>Encaisse générée par l'exploitation</b>	<b>434 d</b>	<b>494 a</b>	<b>310 f</b>	<b>239 a</b>	<b>247 f</b>
Bénéfice net	182 f	232 f	246 e	192 f	125 f
Eléments non monétaires	251 f	261 d	64 c	47 d	122 d
<i>Dépréciation, épuisement et amortissement</i>	<i>140 c</i>	<i>139 c</i>	<i>130 b</i>	<i>134 b</i>	<i>138 b</i>
<i>Impôt sur le revenu différé</i>	<i>4 a</i>	-	<i>-1 a</i>	-	<i>1 a</i>
<i>Fonds de roulement</i>	<i>84 c</i>	<i>42 f</i>	<i>-11 f</i>	<i>10 f</i>	<i>13 f</i>
<i>Autres éléments non monétaires</i>	<i>23 b</i>	<i>82 f</i>	<i>-51 a</i>	<i>-96 e</i>	<i>-30 d</i>
Transactions monétaires de la période antérieure	1 a	-	-	-	-
<b>Encaisse générée par le financement</b>	<b>248 a</b>	<b>35 b</b>	<b>104 f</b>	<b>-93 e</b>	<b>-59 f</b>
Augmentation des dépôts	-	-	-	-	-
Emprunts auprès de banques	35 c	178 a	-	101 a	-9 a
Emprunts auprès des affiliées	40 d	10 a	42 f	-22 f	15 f
Autres emprunts	35 b	-107 a	54 a	-168 a	-50 a
<i>Acceptations bancaires et papier</i>	<i>-80 a</i>	<i>-235 a</i>	<i>-3 a</i>	<i>-11 a</i>	-
<i>Obligations</i>	<i>17 a</i>	<i>40 a</i>	<i>3 a</i>	<i>-11 a</i>	<i>-7 a</i>
<i>Hypothèques</i>	<i>51 d</i>	<i>33 f</i>	<i>19 a</i>	-	<i>-21 a</i>
<i>Autres</i>	<i>49 a</i>	<i>56 a</i>	<i>35 a</i>	<i>-145 a</i>	<i>-19 a</i>
Avoir	138 a	-44 a	10 a	-2 a	-13 a
<b>Total, encaisse</b>	<b>682 b</b>	<b>529 b</b>	<b>415 b</b>	<b>145 a</b>	<b>187 a</b>
<b>Utilisations</b>					
<b>Encaisse utilisée pour des placements</b>	<b>124 f</b>	<b>210 b</b>	<b>35 f</b>	<b>-30 a</b>	<b>-46 d</b>
Placements dans des affiliées	63 f	173 b	15 f	12 a	-14 e
Placements de portefeuille	42 b	26 c	14 a	-30 a	-20 a
Prêts	18 a	10 a	6 a	-11 a	-10 a
<i>Prêts hypothécaires</i>	<i>9 a</i>	<i>5 a</i>	<i>3 a</i>	<i>-5 a</i>	<i>-4 a</i>
<i>Prêts non hypothécaires</i>	<i>9 a</i>	<i>5 a</i>	<i>3 a</i>	<i>-5 a</i>	<i>-5 a</i>
<b>Encaisse utilisée pour immobilisations</b>	<b>135 f</b>	<b>142 b</b>	<b>73 e</b>	<b>-38 b</b>	<b>-14 b</b>
<b>Encaisse utilisée pour dividendes</b>	<b>204 a</b>	<b>199 a</b>	<b>199 a</b>	<b>193 a</b>	<b>190 a</b>
<b>Utilisation totale de l'encaisse</b>	<b>462 f</b>	<b>551 b</b>	<b>307 e</b>	<b>123 a</b>	<b>129 b</b>
<b>Augmentation/diminution de l'encaisse</b>	<b>220 a</b>	<b>-21 c</b>	<b>107 d</b>	<b>22 f</b>	<b>58 d</b>
<b>Certains postes, désaisonnalisés (DÉS.)</b>					
Revenu d'exploitation	3,296	3,249	3,282	3,314	3,237
Bénéfice d'exploitation	386	387	393	405	361
Bénéfice avant gains extraordinaires	197	222	220	203	150
Bénéfice net	197	222	220	203	150
<b>Ratios Sélectionnés</b>					
Ratio des dettes à l'avoir	1.366	1.436	1.457	1.467	1.482
Marge bénéficiaire	11.7%	11.9%	12.0%	12.2%	11.1%
Rendement de l'avoir	13.4%	15.8%	15.6%	14.6%	10.9%
Rendement des capitaux employés	7.8%	8.7%	8.6%	8.2%	6.7%
<b>Variation en pourcentage de certains postes</b>					
Revenu d'exploitation (DÉS.)	1.6%	-1.4%	1.0%	0.9%	-2.3%
Dépenses d'exploitation (DÉS.)	0.9%	-1.7%	1.0%	0.7%	-1.1%
Bénéfice d'exploitation (DÉS.)	7.2%	0.4%	1.5%	3.0%	-11.0%



Tableau 25 - Arts, spectacles et loisirs

	2000 4	2001 1 1	2	3	4
	millions de dollars				
<b>Bilan</b>					
<b>Actifs</b>	<b>7,979 d</b>	<b>8,172 d</b>	<b>8,770 c</b>	<b>8,997 c</b>	<b>8,835 d</b>
Encaisse et dépôts	642 a	652 a	678 a	671 a	696 a
Comptes débiteurs et revenu couru	616 a	629 a	701 a	752 a	774 d
Stocks	186 b	190 b	280 a	296 a	286 e
Placements et comptes auprès des affiliées	1,861 a	1,915 a	1,988 a	2,101 a	1,983 c
Placements de portefeuille	286 a	296 a	294 a	305 a	295 a
Prêts	186 a	193 a	193 a	206 a	200 a
<i>Hypothécaires</i>	95 a	98 a	99 a	106 a	103 a
<i>Non hypothécaires</i>	91 a	95 a	94 a	100 a	97 a
Provision pour pertes sur placements et prêts	-	-	-	-	-
Engagements des clients comme acceptations	-	-	-	-	-
Immobilisations, nettes	3,464 f	3,594 e	3,666 e	3,763 e	3,896 f
Autres actifs	739 a	704 a	970 a	904 a	704 c
<b>Passifs</b>	<b>6,807 d</b>	<b>6,985 d</b>	<b>7,310 d</b>	<b>7,517 d</b>	<b>7,337 d</b>
Dépôts	-	-	-	-	-
Passif actuariel des assureurs	-	-	-	-	-
Comptes créditeurs et exigibilités courues	1,084 a	1,128 b	1,159 a	1,151 a	1,214 c
Emprunts et comptes auprès des affiliées	1,632 f	1,702 f	1,771 f	1,873 f	1,816 f
Emprunts	2,727 c	2,785 c	3,011 c	3,231 c	3,093 c
<i>Emprunts et découverts</i>	1,736 a	2,031 c	1,993 a	2,441 c	2,335 c
<i>Auprès de banques</i>	1,120 a	1,369 d	1,183 a	1,622 d	1,535 d
<i>Auprès d'autres</i>	616 a	662 a	810 a	819 a	800 a
<i>Acceptations bancaires et papier</i>	62 a	43 a	63 a	44 a	42 a
<i>Obligations</i>	333 a	342 a	339 a	354 a	345 f
<i>Hypothèques</i>	596 f	369 a	616 f	391 a	371 a
Impôt sur le revenu différé	130 a	133 a	137 a	141 a	137 a
Engagements des clients comme acceptations	-	-	-	-	-
Autres passifs	1,234 a	1,237 a	1,233 b	1,121 a	1,077 a
<b>Avoir</b>	<b>1,172 a</b>	<b>1,187 a</b>	<b>1,459 a</b>	<b>1,480 a</b>	<b>1,497 c</b>
Capital-actions	1,838 a	1,922 a	2,180 a	2,107 a	2,000 a
Avoir des détenteurs d'unité	-	-	-	-	-
Engagements à l'égard des assurés	-	-	-	-	-
Surplus d'apport et autres	144 a	147 a	273 a	286 a	276 a
Bénéfices non répartis	-809 b	-882 a	-993 c	-913 b	-777 e
<b>État des résultats</b>					
<b>Revenu d'exploitation</b>	<b>925 c</b>	<b>1,150 a</b>	<b>1,255 b</b>	<b>1,248 b</b>	<b>1,322 e</b>
Ventes de biens et de services	842 c	1,039 a	1,129 b	1,091 b	1,188 e
Primes	-	-	-	-	-
Contreparties de rentes	-	-	-	-	-
Revenus d'intérêts chargés au compte d'opération	-	-	-	-	-
Revenus de dividendes chargés au compte d'opération	-	-	-	-	-
Gains sur la vente de titres et autres actifs	-	-	-	-	-
Autres revenus d'exploitation	83 a	111 a	126 a	158 a	135 e
<b>Dépenses d'exploitation</b>	<b>865 b</b>	<b>1,090 b</b>	<b>1,155 b</b>	<b>1,159 b</b>	<b>1,228 e</b>
Dépréciation, épuisement et amortissement	45 b	58 b	60 a	56 b	54 b
Sinistres aux termes de contrats d'assurance	-	-	-	-	-
Sinistres aux termes de contrats de rentes	-	-	-	-	-
Augmentation normale du passif actuariel	-	-	-	-	-
Dépenses d'intérêts chargés au compte d'opération	-	-	-	-	-
Autres dépenses d'exploitation	820 b	1,032 b	1,094 b	1,102 b	1,174 e
<b>Bénéfice/perte d'exploitation</b>	<b>59 f</b>	<b>60 e</b>	<b>100 e</b>	<b>89 e</b>	<b>94 f</b>
Revenus d'intérêts et dividendes	9 a	10 a	10 a	11 a	11 a
Dépenses d'intérêts sur les emprunts	51 c	55 a	60 c	42 e	40 e
Gains/pertes	5 a	2 a	-	1 a	4 a
<b>Bénéfice avant impôt sur le revenu</b>	<b>22 f</b>	<b>17 f</b>	<b>49 f</b>	<b>59 e</b>	<b>68 f</b>
Impôt sur le revenu	-10 a	-8 a	-8 a	-	-11 f
Part des gains des affiliées	-	-	1 a	-	-
<b>Bénéfice avant gains extraordinaires</b>	<b>33 f</b>	<b>26 f</b>	<b>59 f</b>	<b>60 f</b>	<b>80 f</b>
Gains extraordinaires	-	-	-	-	-12 a
<b>Bénéfice net</b>	<b>33 f</b>	<b>26 f</b>	<b>59 f</b>	<b>60 f</b>	<b>67 f</b>

Tableau 25 - Arts, spectacles et loisirs

	2000 4	2001 1	2	3	4
millions de dollars					
État de l'évolution de la situation financière					
<b>Provenance</b>					
<b>Encaisse générée par l'exploitation</b>	<b>8 d</b>	<b>116 e</b>	<b>67 f</b>	<b>2 f</b>	<b>269 e</b>
Bénéfice net	35 f	26 f	60 f	60 f	67 f
Eléments non monétaires	-20 a	112 f	20 f	-63 f	204 d
<i>Dépréciation, épuisement et amortissement</i>	45 b	58 b	55 b	56 b	54 b
<i>Impôt sur le revenu différé</i>	1 a	-	1 a	-	-1 a
<i>Fonds de roulement</i>	8 f	29 f	-31 f	-60 c	4 d
<i>Autres éléments non monétaires</i>	-74 a	25 b	-2 f	-59 f	148 d
Transactions monétaires de la période antérieure	-5 a	-20 f	-12 a	6 a	-
<b>Encaisse générée par le financement</b>	<b>235 b</b>	<b>214 b</b>	<b>-26 f</b>	<b>256 c</b>	<b>-354 d</b>
Augmentation des dépôts	-	-	-	-	-
Emprunts auprès de banques	29 a	250 f	-211 f	434 f	-99 d
Emprunts auprès des affiliées	62 a	70 f	-45 e	102 b	-75 f
Autres emprunts	35 f	-190 f	229 f	-218 f	-55 a
<i>Acceptations bancaires et papier</i>	1 a	-18 a	-	-18 a	-1 a
<i>Obligations</i>	9 a	9 a	-2 a	15 a	-14 a
<i>Hypothèques</i>	-1 f	-226 f	235 f	-223 f	-19 a
<i>Autres</i>	26 a	45 a	-1 a	9 a	-18 a
Avoir	109 a	86 a	2 a	-60 a	-121 a
<b>Total, encaisse</b>	<b>243 a</b>	<b>331 a</b>	<b>41 f</b>	<b>257 f</b>	<b>-85 b</b>
<b>Utilisations</b>					
<b>Encaisse utilisée pour des placements</b>	<b>79 a</b>	<b>71 a</b>	<b>2 a</b>	<b>137 a</b>	<b>-145 b</b>
Placements dans des affiliées	64 a	54 a	7 a	112 a	-130 b
Placements de portefeuille	9 a	11 a	-1 a	11 a	-9 a
Prêts	6 a	7 a	-1 a	13 a	-5 a
<i>Prêts hypothécaires</i>	3 a	3 a	-	7 a	-2 a
<i>Prêts non hypothécaires</i>	3 a	4 a	-	6 a	-2 a
<b>Encaisse utilisée pour immobilisations</b>	<b>112 a</b>	<b>129 a</b>	<b>15 a</b>	<b>78 a</b>	<b>-5 b</b>
<b>Encaisse utilisée pour dividendes</b>	<b>40 a</b>	<b>40 a</b>	<b>39 a</b>	<b>49 a</b>	<b>40 a</b>
<b>Utilisation totale de l'encaisse</b>	<b>231 a</b>	<b>240 a</b>	<b>57 a</b>	<b>263 a</b>	<b>-112 b</b>
<b>Augmentation/diminution de l'encaisse</b>	<b>12 a</b>	<b>90 a</b>	<b>-15 f</b>	<b>-5 f</b>	<b>27 d</b>
<b>Certains postes, désaisonnalisés (DÉS.)</b>					
Revenu d'exploitation	945	1,122	1,171	1,291	1,392
Bénéfice d'exploitation	13	115	71	73	85
Bénéfice avant gains extraordinaires	35	71	38	43	73
Bénéfice net	35	71	38	43	86
<b>Ratios Sélectionnés</b>					
Ratio des dettes à l'avoir	3.719	3.781	3.277	3.449	3.278
Marge bénéficiaire	1.4%	10.2%	6.0%	5.7%	6.1%
Rendement de l'avoir	11.9%	24.0%	10.4%	11.7%	19.6%
Rendement des capitaux employés	5.1%	7.9%	5.1%	4.7%	6.8%
<b>Variation en pourcentage de certains postes</b>					
Revenu d'exploitation (DÉS.)	-12.7%	18.7%	4.4%	10.2%	7.9%
Dépenses d'exploitation (DÉS.)	-4.5%	8.0%	9.2%	10.7%	7.4%
Bénéfice d'exploitation (DÉS.)	-87.9%	799.4%	-38.4%	3.1%	16.0%

Tableau 26 - Hébergement et services de restauration

	2000 4	2001 1	2	3	4
	millions de dollars				
<b>Bilan</b>					
<b>Actifs</b>	<b>30,924 b</b>	<b>33,039 b</b>	<b>32,459 b</b>	<b>33,435 b</b>	<b>33,735 b</b>
Encaisse et dépôts	1,604 c	1,588 c	1,648 c	1,647 d	1,637 c
Comptes débiteurs et revenu couru	1,125 c	1,248 c	1,251 b	1,330 b	1,344 b
Stocks	848 d	849 d	849 d	858 d	862 d
Placements et comptes auprès des affiliées	4,211 b	4,783 b	4,772 b	4,884 b	4,904 b
Placements de portefeuille	521 f	535 f	533 f	626 d	624 d
Prêts	565 a	560 a	551 f	541 c	543 c
<i>Hypothécaires</i>	332 a	329 a	310 a	310 a	310 a
<i>Non hypothécaires</i>	232 f	231 f	241 f	231 f	233 f
Provision pour pertes sur placements et prêts	-	-	-	-	-
Engagements des clients comme acceptations	-	-	-	-	-
Immobilisations, nettes	19,167 b	20,370 b	19,886 b	20,465 b	20,643 b
Autres actifs	2,882 c	3,106 c	2,970 c	3,084 c	3,178 b
<b>Passifs</b>	<b>25,757 c</b>	<b>27,885 c</b>	<b>27,600 c</b>	<b>28,478 c</b>	<b>29,237 c</b>
Dépôts	-	-	-	-	-
Passif actuariel des assureurs	-	-	-	-	-
Comptes créditeurs et exigibilités courues	3,780 d	3,802 d	3,666 d	3,732 d	3,749 d
Emprunts et comptes auprès des affiliées	8,204 b	8,743 b	8,673 b	8,815 b	8,975 b
Emprunts	10,731 d	11,288 d	10,909 d	11,298 d	11,494 d
<i>Emprunts et découverts</i>	4,490 f	4,794 f	4,655 e	4,761 f	4,954 e
<i>Auprès de banques</i>	2,236 f	2,543 f	2,402 f	2,359 f	2,497 f
<i>Auprès d'autres</i>	2,254 f	2,252 f	2,254 f	2,403 f	2,456 f
<i>Acceptations bancaires et papier</i>	709 a	713 a	562 a	767 a	625 a
<i>Obligations</i>	2,632 f	2,820 f	2,755 f	2,792 f	2,778 f
<i>Hypothèques</i>	2,900 d	2,961 d	2,936 d	2,977 d	3,137 c
Impôt sur le revenu différé	76 f	40 f	34 f	46 f	43 f
Engagements des clients comme acceptations	-	-	-	-	-
Autres passifs	2,967 f	4,012 f	4,319 f	4,589 f	4,977 f
<b>Avoir</b>	<b>5,167 c</b>	<b>5,155 c</b>	<b>4,859 c</b>	<b>4,956 c</b>	<b>4,497 c</b>
Capital-actions	6,349 c	6,884 c	6,726 b	6,844 b	6,869 b
Avoir des détenteurs d'unité	-	-	-	-	-
Engagements à l'égard des assurés	-	-	-	-	-
Surplus d'apport et autres	545 f	796 c	738 c	899 c	801 c
Bénéfices non répartis	-1,725 f	-2,525 f	-2,604 f	-2,786 f	-3,172 f
<b>État des résultats</b>					
<b>Revenu d'exploitation</b>	<b>8,837 c</b>	<b>8,638 c</b>	<b>9,411 c</b>	<b>9,690 c</b>	<b>9,611 b</b>
Ventes de biens et de services	7,952 d	7,796 c	8,490 c	8,718 c	8,717 c
Primes	-	-	-	-	-
Contreparties de rentes	-	-	-	-	-
Revenus d'intérêts chargés au compte d'opération	-	-	-	-	-
Revenus de dividendes chargés au compte d'opération	-	-	-	-	-
Gains sur la vente de titres et autres actifs	-	-	-	-	-
Autres revenus d'exploitation	885 c	842 c	921 c	971 c	894 c
<b>Dépenses d'exploitation</b>	<b>9,411 d</b>	<b>8,998 c</b>	<b>9,284 c</b>	<b>9,512 c</b>	<b>9,531 c</b>
Dépréciation, épuisement et amortissement	464 c	435 b	449 d	435 b	432 b
Sinistres aux termes de contrats d'assurance	-	-	-	-	-
Sinistres aux termes de contrats de rentes	-	-	-	-	-
Augmentation normale du passif actuariel	-	-	-	-	-
Dépenses d'intérêts chargés au compte d'opération	-	-	-	-	-
Autres dépenses d'exploitation	8,947 d	8,563 c	8,835 c	9,077 c	9,099 c
<b>Bénéfice/perte d'exploitation</b>	<b>-573 e</b>	<b>-359 d</b>	<b>127 d</b>	<b>178 d</b>	<b>80 d</b>
Revenus d'intérêts et dividendes	37 b	60 c	53 a	51 a	48 a
Dépenses d'intérêts sur les emprunts	364 c	353 c	338 b	353 c	356 b
Gains/pertes	18 f	34 e	11 e	5 e	-6 c
<b>Bénéfice avant impôt sur le revenu</b>	<b>-882 f</b>	<b>-619 f</b>	<b>-145 e</b>	<b>-119 e</b>	<b>-234 f</b>
Impôt sur le revenu	208 f	235 e	180 f	159 e	138 f
Part des gains des affiliées	1 a	3 a	7 a	8 a	8 a
<b>Bénéfice avant gains extraordinaires</b>	<b>-1,089 f</b>	<b>-850 f</b>	<b>-318 d</b>	<b>-270 e</b>	<b>-364 f</b>
Gains extraordinaires	-	-	-	-	-
<b>Bénéfice net</b>	<b>-1,089 f</b>	<b>-850 f</b>	<b>-318 d</b>	<b>-270 e</b>	<b>-364 f</b>

**Tableau 26 - Hébergement et services de restauration**

	2000 4	2001 1	2	3	4
	millions de dollars				
<b>État de l'évolution de la situation financière</b>					
<b>Provenance</b>					
<b>Encaisse générée par l'exploitation</b>	<b>254 f</b>	<b>109 d</b>	<b>662 e</b>	<b>494 f</b>	<b>307 f</b>
Bénéfice net	-1,101 f	-850 f	-321 d	-270 e	-364 f
Éléments non monétaires	1,365 f	976 d	988 f	784 f	679 f
<i>Dépréciation, épuisement et amortissement</i>	461 c	435 b	444 d	435 b	432 b
<i>Impôt sur le revenu différé</i>	-11 f	44 a	-8 d	-4 a	-13 d
<i>Fonds de roulement</i>	-51 f	-190 e	-90 f	-66 f	12 f
<i>Autres éléments non monétaires</i>	969 f	687 c	644 f	420 e	249 f
Transactions monétaires de la période antérieure	-8 f	-15 f	-4 a	-18 f	-7 a
<b>Encaisse générée par le financement</b>	<b>343 f</b>	<b>2,128 a</b>	<b>-18 f</b>	<b>589 f</b>	<b>360 f</b>
Augmentation des dépôts	-	-	-	-	-
Emprunts auprès de banques	97 f	278 d	62 f	120 f	161 f
Emprunts auprès des affiliées	300 e	738 b	-17 f	95 b	192 d
Autres emprunts	-115 f	377 a	-132 d	80 d	53 b
<i>Acceptations bancaires et papier</i>	-8 a	5 a	-150 a	56 a	-142 a
<i>Obligations</i>	30 f	120 b	-	15 f	9 f
<i>Hypothèques</i>	276 f	247 a	6 f	11 d	169 a
<i>Autres</i>	-412 f	5 f	12 f	-1 f	17 b
Avoir	62 f	736 b	70 e	294 f	-45 f
<b>Total, encaisse</b>	<b>596 f</b>	<b>2,237 a</b>	<b>643 f</b>	<b>1,082 e</b>	<b>667 e</b>
<b>Utilisations</b>					
<b>Encaisse utilisée pour des placements</b>	<b>48 f</b>	<b>560 d</b>	<b>32 f</b>	<b>141 a</b>	<b>26 f</b>
Placements dans des affiliées	65 f	549 d	43 f	58 c	25 f
Placements de portefeuille	-14 f	15 a	-1 e	92 d	-
Prêts	-1 a	-3 a	-9 f	-9 f	2 a
<i>Prêts hypothécaires</i>	1 a	-2 a	-18 a	-	-
<i>Prêts non hypothécaires</i>	-1 f	-	-	-9 f	1 a
<b>Encaisse utilisée pour immobilisations</b>	<b>329 f</b>	<b>1,493 a</b>	<b>-76 f</b>	<b>218 f</b>	<b>245 f</b>
<b>Encaisse utilisée pour dividendes</b>	<b>115 a</b>	<b>141 f</b>	<b>136 a</b>	<b>112 a</b>	<b>128 f</b>
<b>Utilisation totale de l'encaisse</b>	<b>493 e</b>	<b>2,194 a</b>	<b>91 f</b>	<b>471 e</b>	<b>399 f</b>
<b>Augmentation/diminution de l'encaisse</b>	<b>104 f</b>	<b>43 c</b>	<b>552 f</b>	<b>612 d</b>	<b>268 f</b>
<b>Certains postes, désaisonnalisés (DÉS.)</b>					
Revenu d'exploitation	9,076	8,877	9,044	9,626	9,803
Bénéfice d'exploitation	-560	-404	23	250	156
Bénéfice avant gains extraordinaires	-1,222	-852	-331	-160	-460
Bénéfice net	-1,222	-852	-331	-160	-460
<b>Ratios Sélectionnés</b>					
Ratio des dettes à l'avoir	3.664	3.886	4.030	4.058	4.552
Marge bénéficiaire	-6.2%	-4.6%	0.3%	2.6%	1.6%
Rendement de l'avoir	-94.7%	-66.2%	-27.3%	-13.0%	-41.0%
Rendement des capitaux employés	-15.3%	-8.7%	-1.7%	1.2%	-3.6%
<b>Variation en pourcentage de certains postes</b>					
Revenu d'exploitation (DÉS.)	-5.5%	-2.2%	1.9%	6.4%	1.8%
Dépenses d'exploitation (DÉS.)	-3.5%	-3.7%	-2.8%	3.9%	2.9%
Bénéfice d'exploitation (DÉS.)	-47.4%	27.8%	105.8%	972.1%	-37.7%

Tableau 27 - Autres services, sauf les administrations publiques

	2000 4	2001 1	2	3	4
	millions de dollars				
<b>Bilan</b>					
<b>Actifs</b>	<b>26,269 a</b>	<b>25,273 a</b>	<b>25,445 a</b>	<b>24,884 a</b>	<b>24,761 a</b>
Encaisse et dépôts	1,585 b	1,520 b	1,523 b	1,479 c	1,486 c
Comptes débiteurs et revenu couru	4,210 a	3,854 a	3,811 a	3,761 a	3,748 a
Stocks	4,805 a	4,613 b	4,623 c	4,440 b	4,569 c
Placements et comptes auprès des affiliées	1,448 a	1,381 a	1,350 b	1,307 b	1,140 c
Placements de portefeuille	673 f	652 f	679 f	672 f	667 f
Prêts	359 b	355 c	355 a	340 a	335 a
<i>Hypothécaires</i>	182 c	178 f	178 a	170 a	168 a
<i>Non hypothécaires</i>	178 a	177 a	177 a	170 a	167 a
Provision pour pertes sur placements et prêts	-	-	-	-	-
Engagements des clients comme acceptations	-	-	-	-	-
Immobilisations, nettes	8,105 a	7,917 a	7,904 a	7,664 a	7,683 a
Autres actifs	5,085 a	4,981 a	5,201 a	5,221 a	5,134 a
<b>Passifs</b>	<b>19,541 a</b>	<b>18,750 a</b>	<b>18,753 a</b>	<b>18,019 a</b>	<b>17,988 a</b>
Dépôts	-	-	-	-	-
Passif actuariel des assureurs	-	-	-	-	-
Comptes créditeurs et exigibilités courues	4,120 a	3,584 a	3,539 b	3,424 a	3,392 b
Emprunts et comptes auprès des affiliées	3,602 c	3,569 c	3,422 c	3,300 d	3,421 d
Emprunts	5,321 b	5,170 b	5,351 c	5,178 b	5,239 c
<i>Emprunts et découverts</i>	3,591 b	3,547 b	3,737 d	3,615 c	3,691 d
<i>Auprès de banques</i>	1,942 a	1,897 a	2,129 d	2,077 c	2,172 d
<i>Auprès d'autres</i>	1,649 f	1,650 f	1,607 d	1,538 d	1,519 d
<i>Acceptations bancaires et papier</i>	224 a	129 a	122 a	116 a	115 a
<i>Obligations</i>	731 b	729 b	730 c	708 b	698 c
<i>Hypothèques</i>	775 b	765 c	763 c	738 c	734 c
Impôt sur le revenu différé	407 a	398 a	377 a	375 a	336 a
Engagements des clients comme acceptations	-	-	-	-	-
Autres passifs	6,091 a	6,028 a	6,064 a	5,741 a	5,600 a
<b>Avoir</b>	<b>6,728 b</b>	<b>6,523 b</b>	<b>6,692 b</b>	<b>6,865 b</b>	<b>6,773 c</b>
Capital-actions	3,580 a	3,525 a	3,550 a	3,516 a	3,397 a
Avoir des détenteurs d'unité	-	-	-	-	-
Engagements à l'égard des assurés	-	-	-	-	-
Surplus d'apport et autres	346 a	317 a	357 a	307 a	304 a
Bénéfices non répartis	2,802 e	2,681 d	2,786 e	3,043 f	3,072 f
<b>État des résultats</b>					
<b>Revenu d'exploitation</b>	<b>7,254 a</b>	<b>6,630 a</b>	<b>6,992 b</b>	<b>6,192 a</b>	<b>6,178 b</b>
Ventes de biens et de services	6,974 a	6,361 a	6,704 b	5,970 a	5,964 b
Primes	-	-	-	-	-
Contreparties de rentes	-	-	-	-	-
Revenus d'intérêts chargés au compte d'opération	-	-	-	-	-
Revenus de dividendes chargés au compte d'opération	-	-	-	-	-
Gains sur la vente de titres et autres actifs	-	-	-	-	-
Autres revenus d'exploitation	280 d	269 d	288 d	222 f	215 f
<b>Dépenses d'exploitation</b>	<b>6,800 a</b>	<b>6,299 a</b>	<b>6,618 b</b>	<b>5,869 a</b>	<b>5,907 b</b>
Dépréciation, épuisement et amortissement	186 a	180 a	188 b	167 b	161 b
Sinistres aux termes de contrats d'assurance	-	-	-	-	-
Sinistres aux termes de contrats de rentes	-	-	-	-	-
Augmentation normale du passif actuariel	-	-	-	-	-
Dépenses d'intérêts chargés au compte d'opération	-	-	-	-	-
Autres dépenses d'exploitation	6,614 a	6,119 a	6,430 b	5,702 a	5,746 b
<b>Bénéfice/perte d'exploitation</b>	<b>454 a</b>	<b>331 b</b>	<b>375 c</b>	<b>323 b</b>	<b>272 b</b>
Revenus d'intérêts et dividendes	24 e	22 e	24 f	22 f	21 f
Dépenses d'intérêts sur les emprunts	109 a	102 b	107 b	97 b	95 b
Gains/pertes	-10 a	7 a	-	-	-1 a
<b>Bénéfice avant impôt sur le revenu</b>	<b>358 a</b>	<b>259 b</b>	<b>292 c</b>	<b>248 b</b>	<b>195 b</b>
Impôt sur le revenu	120 b	96 b	106 c	102 b	51 b
Part des gains des affiliées	5 a	5 a	-	-	1 a
<b>Bénéfice avant gains extraordinaires</b>	<b>242 a</b>	<b>168 a</b>	<b>186 c</b>	<b>146 b</b>	<b>144 c</b>
Gains extraordinaires	-	-	-	-	-
<b>Bénéfice net</b>	<b>242 a</b>	<b>168 a</b>	<b>186 c</b>	<b>146 b</b>	<b>144 c</b>

Tableau 27 - Autres services, sauf les administrations publiques

	2000 4	2001 1	2	3	4
millions de dollars					
État de l'évolution de la situation financière					
<b>Provenance</b>					
<b>Encaisse générée par l'exploitation</b>	<b>254 f</b>	<b>133 b</b>	<b>74 f</b>	<b>26 e</b>	<b>-68 f</b>
Bénéfice net	243 a	168 a	185 c	146 b	144 c
Éléments non monétaires	26 d	-26 c	-109 d	-120 b	-212 b
<i>Dépréciation, épuisement et amortissement</i>	<i>185 a</i>	<i>180 a</i>	<i>187 b</i>	<i>167 b</i>	<i>161 b</i>
<i>Impôt sur le revenu différé</i>	<i>-1 a</i>	<i>-</i>	<i>4 a</i>	<i>2 f</i>	<i>-52 a</i>
<i>Fonds de roulement</i>	<i>-18 b</i>	<i>-166 f</i>	<i>-59 f</i>	<i>101 b</i>	<i>-86 b</i>
<i>Autres éléments non monétaires</i>	<i>-138 d</i>	<i>-38 d</i>	<i>-241 d</i>	<i>-390 a</i>	<i>-233 b</i>
Transactions monétaires de la période antérieure	-14 a	-7 a	-	-	-
<b>Encaisse générée par le financement</b>	<b>220 a</b>	<b>35 f</b>	<b>213 f</b>	<b>-281 b</b>	<b>24 e</b>
Augmentation des dépôts	-	-	-	-	-
Emprunts auprès de banques	34 d	-8 d	231 f	-57 e	90 f
Emprunts auprès des affiliées	110 a	-2 f	18 f	-88 c	82 a
Autres emprunts	42 a	9 f	-50 f	-126 e	-39 f
<i>Acceptations bancaires et papier</i>	<i>-17 a</i>	<i>1 a</i>	<i>1 a</i>	<i>-4 a</i>	<i>-</i>
<i>Obligations</i>	<i>15 b</i>	<i>5 f</i>	<i>-4 b</i>	<i>-23 b</i>	<i>-8 f</i>
<i>Hypothèques</i>	<i>9 a</i>	<i>-</i>	<i>-1 f</i>	<i>-27 f</i>	<i>-9 f</i>
<i>Autres</i>	<i>35 a</i>	<i>4 f</i>	<i>-44 f</i>	<i>-68 e</i>	<i>-19 a</i>
Avoir	34 a	38 a	15 a	-7 a	-106 a
<b>Total, encaisse</b>	<b>474 d</b>	<b>168 e</b>	<b>287 f</b>	<b>-255 b</b>	<b>-44 f</b>
<b>Utilisations</b>					
<b>Encaisse utilisée pour des placements</b>	<b>53 a</b>	<b>-2 f</b>	<b>106 f</b>	<b>-67 c</b>	<b>-179 a</b>
Placements dans des affiliées	41 a	4 a	100 e	-31 a	-168 a
Placements de portefeuille	6 b	-4 f	6 f	-19 f	-5 f
Prêts	6 d	-1 f	-	-14 a	-4 a
<i>Prêts hypothécaires</i>	<i>3 f</i>	<i>-</i>	<i>-</i>	<i>-7 a</i>	<i>-1 a</i>
<i>Prêts non hypothécaires</i>	<i>3 a</i>	<i>-</i>	<i>-</i>	<i>-6 a</i>	<i>-2 a</i>
<b>Encaisse utilisée pour immobilisations</b>	<b>72 f</b>	<b>-49 b</b>	<b>106 f</b>	<b>-185 f</b>	<b>50 f</b>
<b>Encaisse utilisée pour dividendes</b>	<b>141 a</b>	<b>130 f</b>	<b>139 f</b>	<b>126 f</b>	<b>125 f</b>
<b>Utilisation totale de l'encaisse</b>	<b>266 c</b>	<b>78 c</b>	<b>351 f</b>	<b>-126 e</b>	<b>-4 f</b>
<b>Augmentation/diminution de l'encaisse</b>	<b>208 d</b>	<b>90 c</b>	<b>-63 d</b>	<b>-128 c</b>	<b>-39 a</b>
<b>Certains postes, désaisonnalisés (DÉS.)</b>					
Revenu d'exploitation	7,348	6,827	6,639	6,330	6,196
Bénéfice d'exploitation	451	349	343	335	273
Bénéfice avant gains extraordinaires	237	157	192	159	137
Bénéfice net	237	157	192	159	137
<b>Ratios Sélectionnés</b>					
Ratio des dettes à l'avoir	1.326	1.340	1.311	1.235	1.279
Marge bénéficiaire	6.1%	5.1%	5.2%	5.3%	4.4%
Rendement de l'avoir	14.1%	9.6%	11.5%	9.3%	8.1%
Rendement des capitaux employés	7.9%	6.2%	6.8%	6.0%	5.2%
<b>Variation en pourcentage de certains postes</b>					
Revenu d'exploitation (DÉS.)	2.2%	-7.1%	-2.8%	-4.7%	-2.1%
Dépenses d'exploitation (DÉS.)	2.2%	-6.1%	-2.8%	-4.8%	-1.2%
Bénéfice d'exploitation (DÉS.)	2.8%	-22.6%	-1.8%	-2.3%	-18.7%

## DESCRIPTION DES DONNÉES

### *Révision des Statistiques financières trimestrielles des entreprises*

À partir du premier trimestre de 1999, on a apporté des changements considérables à l'Enquête trimestrielle sur les statistiques financières des entreprises, qui influent sur la comparabilité et la continuité chronologique de ces statistiques. Les analystes de données sont avisés que la présentation des statistiques repose désormais sur le Système de classification des industries de l'Amérique du Nord (SCIAN Canada 1997) qui diffère de façon marquée de la Classification type des industries pour compagnies et entreprises (CTI-C) de 1980 utilisée auparavant. Des modifications ont aussi été apportées à certains aspects méthodologiques de l'enquête.

Bien que ces modifications aient amélioré la qualité et la fiabilité des statistiques, elles influent sur la capacité des utilisateurs d'établir des liens entre les données et de comparer les nouvelles données aux données antérieures obtenues par l'ancienne méthode basée sur la CTI-C.

Les données chronologiques établies à partir du SCIAN Canada 1997 pour la période allant de 1988 à 1998 sont disponibles dans CANSIM. La série précédente basée sur la CTI-C se termine au quatrième trimestre de 1998.

### **Révision du traitement des sociétés d'investissement et de portefeuille (SCIAN 55 et partie du SCIAN 5239)**

À compter du premier trimestre de la diffusion de 1999, la branche *Sociétés d'investissement et de portefeuille* auparavant classée selon la CTI-C (CTI-C 6216 et 6239) a été divisée en diverses branches établies à partir du SCIAN Canada 1997 (SCIAN). Les sociétés de portefeuille ont été classées dans le SCIAN 55, *Gestion de sociétés et d'entreprises*. Les sociétés d'investissement ont été incluses dans le SCIAN 5239 *Autres activités d'investissements financiers* (code 523B au niveau III, 164 catégories, qui comprend également d'autres activités financières comme les bourses de valeurs mobilières et de marchandises et autres activités d'investissements financiers).

La branche basée sur l'ancienne CTI-C pour les sociétés d'investissement et de portefeuille n'a pas été incluse dans les totaux des branches d'activité de l'Enquête trimestrielle sur les statistiques financières des entreprises. Selon le SCIAN, les sociétés d'investissement et de portefeuille sont comprises dans les totaux des branches.

Toutefois, le SCIAN 55 ne comprend pas toutes les données sur les sociétés de portefeuille dans l'économie canadienne. Bon nombre de sociétés de portefeuille sont regroupées avec d'autres composantes d'une entreprise et

classées selon la fonction SCIAN dominante, comme il est déterminé par les règles de classification du Registre des entreprises. (Il s'agit d'un système semblable à l'ancien système de classification de la CTI-C étant donné que ce ne sont pas toutes les sociétés de portefeuille qui sont comprises dans les Sociétés d'investissement et de portefeuille, CTI-C 6216 et CTI-C 6239).

Les groupes de sociétés considérés comme une seule entreprise statistique devraient habituellement faire rapport à l'Enquête trimestrielle sur les statistiques financières des entreprises comme une seule unité consolidée. L'entreprise et la société de portefeuille mère seraient classées ensemble dans la branche dominante du SCIAN et pas nécessairement dans le SCIAN 55.

Lorsqu'il est déterminé que plus d'une entreprise statistique existe au sein d'un groupe de sociétés, le Registre des entreprises peut classer la composante société de portefeuille de cette entité dans le SCIAN 55, et les autres opérations seraient classées dans le SCIAN selon leur fonction dominante.

Les sociétés de portefeuille qui détiennent des intérêts dans d'autres sociétés de portefeuille ou qui détiennent des intérêts dans des filiales étrangères, seraient toujours classées dans le SCIAN 55 (le regroupement des opérations étrangères n'est pas autorisé aux fins de l'Enquête trimestrielle sur les statistiques financières des entreprises).

### *Description et utilisation des données*

Les données recueillies dans l'Enquête trimestrielle sur les statistiques financières des entreprises (SFT) sont composées des états financiers généralement préparés par les entreprises constituées en personne morale pour déclarer leur situation financière et leurs résultats. Les données portent sur l'actif, le passif et les capitaux propres figurant dans un bilan trimestriel. En outre, les éléments de revenus et de dépenses, tels qu'ils sont indiqués dans l'état des résultats trimestriel, ainsi que d'autres éléments supplémentaires, sont recueillis dans l'enquête trimestrielle.

Les renseignements recueillis dans le cadre de l'Enquête trimestrielle sur les statistiques financières des entreprises procurent des données servant à deux grandes applications. Il s'agit d'abord de déterminer la situation financière et les résultats des entreprises constituées en personne morale par regroupements de branches. C'est là le thème principal de la présente publication. Cette application est analogue à celle que les gestionnaires, les investisseurs et les prêteurs font des états financiers de chacune des entreprises. Les statistiques sont utilisées par une vaste gamme d'économistes et d'analystes de l'industrie, notamment les organismes de réglementation fédéraux et provinciaux qui surveillent les établissements financiers et autres au

Canada. Ces renseignements sont également un élément essentiel servant à la mesure des bénéfices des sociétés et des provisions pour consommation de capital dans le Système canadien de comptabilité nationale (SCCN).

La deuxième grande application, ce sont les renseignements fournis sur les avoirs financiers et les opérations financières dans les comptes sectoriels du SCCN. Ce sont les Comptes du bilan national et les Comptes des flux financiers. Dans le SCCN, l'économie nationale est subdivisée en plusieurs secteurs, dont le secteur des entreprises autres que financières, le secteur des entreprises financières, le secteur public, ainsi que le secteur des particuliers et des entreprises individuelles, ce qui comprend les établissements sans but lucratif au service des ménages. Les données de l'enquête trimestrielle (servant à préparer cette publication) sont combinées avec des renseignements supplémentaires pour le secteur des entreprises et d'autres secteurs pour produire des comptes complets englobant toute l'économie qui illustrent la création et la distribution du patrimoine, de même que le financement de l'activité économique. Cela est rendu possible grâce à la présentation de nombreux détails sur les établissements financiers dans le cadre des comptes sectoriels

En outre, les flux financiers et la position courante entre les résidents canadiens et les non-résidents sont mesurés dans *la Balance des paiements internationaux du Canada* et dans *le Bilan des investissements internationaux du Canada*, respectivement. Ces deux publications se fondent sur les données d'enquête trimestrielle pour mesurer l'activité financière des entreprises auprès des non-résidents.

### Fréquence et période de référence

Les données sont trimestrielles. Il s'agit de couvrir une période de référence civile (c.-à-d. les trimestres se terminant en mars, en juin, en septembre ou en décembre).

Cependant, les données recueillies pour chaque entreprise couvrent les trimestres d'exercice (qui peuvent ne pas coïncider avec les trimestres civils). Pour produire les estimations correspondant à un trimestre civil, on associe les données de chaque entreprise à différents trimestres d'exercice. Pour obtenir les estimations de la période civile, on inclut tous les trimestres financiers se terminant dans le trimestre civil. Par exemple, les estimations pour le deuxième trimestre comprennent tous les trimestres financiers se terminant en avril, mai ou juin (voir le tableau 1).

### Champ d'observation

L'économie nationale comprend les secteurs des entreprises financières et non financières, le secteur public, ainsi que le secteur des particuliers et des entreprises individuelles, ce qui comprend les établissements sans but lucratif au service des ménages. La présente publication porte sur les entreprises constituées des secteurs des entreprises financières et non financières. Les entreprises commerciales contrôlées par les administrations sont exclues de l'Enquête trimestrielle sur les statistiques financières des entreprises et elles sont observées par la Division des institutions publiques de Statistique Canada. Les entreprises sans but lucratif sont également exclues de cette enquête.

### Unité statistique

Pour le rassemblement des statistiques, Statistique Canada a établi une structure hiérarchique d'unités pour chaque entreprise. Les quatre unités statistiques types qui sont utilisées sont énumérées dans l'ordre descendant ci-après :

- Entreprise
- Compagnie
- Établissement
- Emplacement

**Tableau 1**

Trimestre civil de publication	Trimestres d'exercice inclus se terminant en :		
Premier	janvier	février	mars
Deuxième	avril	mai	juin
Troisième	juillet	août	septembre
Quatrième	octobre	novembre	décembre



L'unité statistique utilisée dans l'Enquête trimestrielle sur les statistiques financières est l'entreprise. L'entreprise se définit comme suit : regroupement d'activités, sous une même propriété et un même contrôle, pour lequel une série d'états financiers consolidés sont produits annuellement.

Dans le cas d'entreprises simples, l'entreprise et l'établissement sont une seule et même entité et les deux sont classés dans la même branche. Il existe toutefois de nombreuses entreprises multiétablissements dont les établissements peuvent appartenir à une ou plusieurs branches. Ces entreprises sont classées dans la branche prédominante de leurs établissements.

À signaler que les données du SCIAN Canada rassemblées selon l'entreprise ne peuvent être directement comparées avec les données du SCIAN Canada établies selon l'établissement.

### **Concepts, définitions et méthodes comptables**

Les concepts et les définitions pour la plupart des entreprises sont fondés sur les lignes directrices de l'Institut canadien des comptables agréés. Les entreprises réglementées peuvent adopter des méthodes et des définitions établies par les organismes de réglementation. Cependant, ces méthodes sont généralement semblables aux principes comptables généralement reconnus (PCGR) de l'Institut canadien des comptables agréés.

### **Champ d'application**

Les données financières présentées dans cette publication sont celles qui figurent dans les comptes et les états suivants :

- Bilan
- État des résultats
- État de l'évolution de la situation financière

Bien qu'ils ne figurent pas dans la présente publication, d'autres éléments d'information sont disponibles pour certaines entreprises sur demande.

### **Classification et présentation de l'information financière**

Il n'existe pas de classification normalisée et généralement reconnue de l'information financière. C'est pourquoi nous avons dû en établir une pour la présenter uniformément pour toutes les entreprises. La présentation des éléments financiers dans la présente publication a été quelque peu condensée pour qu'il y ait uniformité pour toutes les branches d'activité. D'autres données financières sont disponibles sur demande.

### **Classification des branches d'activité**

Depuis le premier trimestre de 1999, l'Enquête trimestrielle sur les statistiques financières des entreprises est fondée sur le Système de classification des industries de l'Amérique du Nord (SCIAN Canada 1997). Avant le premier trimestre de 1999, c'est la Classification type des industries pour compagnies et entreprises (CTI-C 1980) qui était utilisée.

Le SCIAN a été élaboré par les organismes statistiques du Canada, du Mexique et des États-Unis pour qu'il y ait un cadre uniforme servant à la collecte, à l'analyse et à la diffusion des statistiques industrielles utilisées par les planificateurs des pouvoirs publics, par les universitaires et les chercheurs, par les entreprises, et par le public.

Le SCIAN est une classification des activités économiques axée sur les produits qui uniformise la façon dont les entreprises sont classées dans tout le Canada, le Mexique et les États-Unis. Il a été conçu principalement pour la classification de la production économique réalisée à l'échelle de l'établissement ; c'est l'activité qui contribue la plus grande valeur ajoutée qui détermine le code SCIAN pour l'établissement.

Pour déterminer quel code du SCIAN Canada 1997 doit être attribué à une entreprise statistique, il faut déterminer le code SCIAN Canada 1997 pour chaque établissement appartenant à l'entreprise statistique. Puis on attribue à l'entreprise statistique le code du SCIAN Canada 1997 qui représente la plus grande valeur ajoutée. Le système de classification du SCIAN Canada 1997 (contrairement à la CTI-C 1980) n'a pas de catégories pour les activités intégrées. Par exemple, une entreprise pétrolière peut faire de l'exploration, de l'extraction minière, du raffinage, de l'expédition et la vente au détail de produits pétroliers. Tandis que la CTI-C 1980 offrait un code de classification pour les activités pétrolières intégrées, dans le SCIAN Canada 1997 une telle entreprise est classée selon le code de cette classification relatif à l'activité qui procure la plus grande valeur ajoutée.

Le SCIAN Canada 1997 est une classification hiérarchisée détaillée comportant plus de 900 branches d'activité individuelles classées jusqu'à six chiffres. Elles sont regroupées en 20 secteurs d'activité, comme l'extraction minière, la fabrication, le commerce de gros, le commerce de détail et la construction.

Les statistiques financières trimestrielles sont disponibles aux trois niveaux de regroupement des industries du SCIAN Canada 1997. Le niveau le plus élevé, qui sert dans la présente publication, porte sur 24 catégories (voir le tableau 2), dont 17 comprennent les secteurs à deux chiffres du SCIAN Canada 1997, tandis que sept sont à un

niveau plus désagrégé. Le deuxième niveau de regroupement porte sur 58 catégories et est disponible sur demande. Le niveau le plus détaillé de regroupement porte sur 157 catégories en 1999 et de 164 catégories commençant en

2000 et il est également disponible sur demande. Le système de classification est de par sa nature hiérarchisé, de sorte que les niveaux plus détaillés de données se regroupent facilement avec les niveaux plus élevés.

**Tableau 2**  
**Niveau de regroupement de la publication**

**NIVEAU 1 DE REGROUPEMENT**

Code de catégorie d'entreprise	Titre	Codes inclus du SCIAN Canada 1997
11	Agriculture, foresterie, pêche et chasse	11
21A	Extraction de pétrole, de gaz et de charbon	211, 2121
21B	Extraction minière, sauf l'extraction de pétrole, de gaz et de charbon	2122, 2123, 213
22	Services publics	22
23	Construction	23
31-33	Fabrication	31, 32, 33
41	Commerce de gros	41
44-45	Commerce de détail	44, 45
48-49	Transport et entreposage	48, 49
51	Industrie de l'information et industrie culturelle	51
5222	Intermédiation financière non faite par le biais de dépôts	5222
5241	Sociétés d'assurance	52411, 52412, 52413
5269	Autres fonds et instruments financiers	5269
52C	Autres intermédiaires financiers	52231, 52239, 523, 5242
52D	Intermédiation de dépôt et de crédit	5221, 52232
53	Services immobiliers et services de location et de location à bail	53
54	Services professionnels, scientifiques et techniques	54
55	Gestion de sociétés et d'entreprises	55
56	Services administratifs, services de soutien, services de gestion des déchets et services d'assainissement	56
61	Services d'enseignement	61
62	Soins de santé et assistance sociale	62
71	Arts, spectacles et loisirs	71
72	Hébergement et services de restauration	72
81	Autres services, sauf les administrations publiques	81

**Exemple de classification des industries :**

L'établissement d'un marchand d'automobiles qui vend des autos neuves serait classé selon le code 44111, *marchands d'automobiles neuves* du SCIAN Canada 1997. Aux fins de l'Enquête trimestrielle sur les statistiques financières des regroupements suivants :

Niveau III (164 catégories) : Groupe 4411 *Marchands d'automobiles*

Niveau II (58 catégories) : Sous-secteur 441 *Marchands de véhicules automobiles et de leurs pièces*

Niveau I (24 catégories) : Secteur 44-45 *Commerce de détail*

**Calcul des estimations****Méthode statistique**

Les estimations globales proviennent de deux éléments différents. Une enquête-échantillon est menée auprès des plus grandes entreprises supérieures à une taille donnée au moyen d'un questionnaire envoyé par la poste. Les résultats sont multipliés par un facteur de pondération pour représenter l'univers dont l'échantillon a été tiré. Pour les entreprises en deçà de la taille fixée, les estimations (tirage nul) sont obtenues en appliquant une technique de régression aux données annuelles compilées à partir des états financiers de Revenu Canada. Le modèle calcule les estimations pour la portion à tirage nul de la population, en fonction des 164 catégories du niveau de regroupement III (par pays d'origine du contrôle), en utilisant les estimations basées sur la population interrogée et d'autres paramètres. La proportion de chacun des deux éléments des estimations finales (proportion visée par l'enquête et échantillon à tirage nul) varie considérablement selon le niveau de regroupement des branches d'activité. En ce qui a trait aux données sur le revenu et l'actif, la proportion représentée par l'enquête-échantillon varie de 5 % à 100 % de la population, au niveau de regroupement III.

(Voir les tableaux 4 et 5 affichant le pourcentage des actifs et des recettes d'exploitation représenté par la composante à tirage nul pour chacun des groupes du niveau I (24 secteurs))

**Plan d'échantillonnage pour l'enquête-échantillon**

Le Registre des entreprises (RE) de Statistique Canada est la base de sondage utilisée pour le tirage de l'échantillon - un échantillon aléatoire stratifié. Deux strates de taille différente sont utilisées pour chacun des regroupements du niveau III (164 catégories) (tirage complet et tirage partiel). Chaque regroupement est également stratifié en

fonction du pays d'origine du contrôle (Canada, États-Unis ou autre pays étranger). Toutes les unités de la première strate (tirage complet) sont sélectionnées. Dans le cas de la strate inférieure (tirage partiel), le taux d'échantillonnage varie selon le regroupement, mais correspond en moyenne à une unité sur sept. L'échantillon compte au total quelque 5 500 entreprises.

**Limites des strates**

Les limites des strates pour les échantillons à tirage complet, à tirage partiel et à tirage nul varient selon le regroupement des branches d'activité. Ces limites sont disponibles sur demande.

**Poids de l'échantillon et imputation des réponses incomplètes et des non-réponses**

Même si l'on consacre beaucoup d'efforts et de ressources à maximiser les taux de réponse, il y a toujours un élément de non-réponse dans une enquête statistique. Les données des unités qui ne répondent pas au questionnaire de la période courante sont imputées (on détermine leurs caractéristiques). On impute les nouvelles données en ajoutant un facteur de croissance aux dernières données fournies par l'unité. Ce facteur est établi en fonction des réponses au questionnaire d'enquête des unités qui sont le plus comparables à l'unité dont les données doivent être imputées.

Lorsque des données d'enquête partielles sur trois variables clés (actif total, revenus d'exploitation et bénéfices d'exploitation) sont reçues, on s'en sert pour calculer les facteurs d'imputation au niveau de l'unité. Dans le cas d'enregistrements pour lesquels il n'existe pas de données chronologiques, un système d'imputation par enregistrement donneur est utilisé. Une fois connue la taille du non-répondant, on trouve un répondant de taille analogue. L'information sur la taille se compose des trois variables clés. Si cette information n'est pas disponible, on utilise alors les données sur le revenu et l'actif tirées du Registre des entreprises. Dans le premier cas, on utilise l'enregistrement donneur pour calculer la distribution des valeurs détaillées par rapport aux trois variables clés. Dans le deuxième cas, les valeurs de l'enregistrement donneur sont copiées directement dans l'enregistrement du non-répondant. Lorsqu'il faut procéder à l'imputation par enregistrement donneur pour deux trimestres consécutifs ou plus, on ne choisit pas un nouvel enregistrement chaque fois ; on applique plutôt le facteur d'imputation aux données préalablement imputées.

On multiplie les valeurs obtenues pour les unités échantillonnées par un poids d'échantillonnage, pour obtenir des estimations pour l'ensemble de la population visée par l'enquête. Le poids d'échantillonnage se calcule

à partir d'un certain nombre de facteurs, parmi lesquels figure la probabilité de sélection d'une unité dans l'échantillon.

### Désaisonnalisation

L'élément saisonnier d'une série chronologique traduit les mouvements infra-annuels causés par les variations caractéristiques du climat, les congés fériés ou les autres facteurs qui réapparaissent généralement chaque année à peu près au même moment. Par la désaisonnalisation, on tente de mesurer le mouvement saisonnier dans une série chronologique et d'en éliminer l'effet sur les données observées.

La méthode de désaisonnalisation utilisée est une méthode informatisée de rapport à la moyenne mobile largement utilisée à Statistique Canada. Elle est fondée sur la Méthode II du U.S. Bureau of the Census, mais elle comporte des caractéristiques supplémentaires. Depuis le premier trimestre de 1999, la série des Statistiques financières trimestrielles est fondée sur une méthode de désaisonnalisation interpolative, laquelle consiste à recalculer les facteurs saisonniers chaque trimestre, en utilisant les données les plus récentes disponibles. Pour une description plus complète de ces fonctions, consultez *La méthode de désaisonnalisation X11ARIMA version 2000 – Fondements et le Guide de l'utilisateur*.

Les données qui ne comportent pas un degré élevé de saisonnalité ne sont pas désaisonnalisées. Dans ces cas, on utilise les données non désaisonnalisées plutôt que les données désaisonnalisées.

À partir de la publication du premier trimestre de 1999, la série financière trimestrielle est fondée sur la classification des industries du SCIAN Canada 1997 plutôt que sur la CTI-C utilisée antérieurement. Les données historiques fondées sur le SCIAN Canada 1997 ont été créées au moyen d'une table de concordance entre les anciens codes CTI-C et les nouveaux codes du SCIAN Canada 1997. Il n'existait pas avant 1998 un système fiable de codage des entreprises selon le SCIAN Canada 1997. Nous prévenons les utilisateurs que la qualité des séries rétrospectives et la désaisonnalisation qui en résulte peuvent ne pas être aussi fiables que les statistiques dérivées des résultats réels de l'enquête menée selon le SCIAN Canada 1997 à partir du premier trimestre de 1999.

### Qualité des données

Il y a deux catégories d'erreurs dans les statistiques : les erreurs d'échantillonnage et les erreurs d'observation. Il y a erreur d'échantillonnage lorsque les estimations sont établies en fonction d'un seul échantillon de l'univers et

non de toutes les unités de l'univers. Ces erreurs sont mesurables.

Les erreurs d'observation peuvent provenir de plusieurs sources et il est beaucoup plus difficile de les mesurer. Parmi les erreurs d'observation, il y a les erreurs qui se trouvent dans les renseignements fournis par les répondants, les erreurs de saisie des données et les autres erreurs de traitement.

### Erreurs d'échantillonnage

Les enquêtes-échantillons sont conçues de façon à ce que l'échantillonnage soit le plus efficace possible (le plus petit échantillon où on relèvera une erreur d'échantillonnage d'une taille donnée). Cette optimisation ne s'applique normalement qu'à un nombre limité de variables, limitées par les éléments d'information disponibles au moment du plan et de la sélection de l'échantillon, par le niveau de ressources disponibles, et par la complexité inhérente à l'optimisation simultanée de nombreuses variables. L'échantillon utilisé pour obtenir les statistiques qui nous intéressent a été choisi de façon à fournir un niveau acceptable de précision relativement à l'actif et aux revenus par pays d'origine du contrôle. Par conséquent, les estimations pour d'autres éléments peuvent être moins précises.

La mesure de l'erreur d'échantillonnage est l'erreur-type. Cette mesure est fondée sur l'idée du choix de plusieurs échantillons, même si en réalité un seul échantillon est tiré. La variabilité de l'échantillonnage peut également être exprimée relativement à l'estimation comme telle. L'erreur-type en tant que pourcentage de l'estimation s'appelle le coefficient de variation (CV) ou erreur-type relative. Il est préférable que les CV soient petits puisque, plus ils le sont, plus la variabilité de l'échantillonnage est petite relativement à l'estimation.

Le tirage de l'échantillon pour l'Enquête trimestrielle sur les statistiques financières des entreprises a été fait de manière à ce que le CV au niveau de regroupement III (164 catégories), par pays d'origine du contrôle, ne soit pas supérieur à 10 %, pour les revenus d'exploitation ou l'actif total.

### Erreurs d'estimation dans la strate non échantillonnée

Pour obtenir l'estimation pour les petites entreprises (tranche de tirage nul), on applique un modèle de régression statistique pour prédire la valeur de la tranche de la population à tirage nul au niveau III (soit 164 catégories) d'agrégation et basé sur des estimations de la tranche échantillonnée de la population ainsi que d'autres paramètres. L'erreur introduite par cette méthode dépend de plusieurs facteurs, notamment la contribution de ces

strates aux estimations globales et l'erreur dans l'estimation du mouvement de la strate au moyen d'unités échantillonnées et d'autres facteurs externes. Il est difficile de calculer un coefficient de variation pour les strates non échantillonnées, car les estimations ne sont calculées qu'au niveau de regroupement III. Par conséquent, le CV indiqué dans la publication ne reflète que la portion de l'estimation qui correspond à la portion visée par l'enquête. Lorsque l'estimation ne reflète que la portion à tirage nul, aucune valeur n'est indiquée pour le CV (blanc).

### Autres erreurs d'observation

Il n'existe pas d'autre moyen objectif de mesurer les erreurs d'observation dans ces statistiques. Cependant, la plupart des erreurs de déclaration et de saisie sont corrigées grâce à la saisie informatique et aux procédures de révision complexes appliquées aux données. Cette façon de procéder est particulièrement efficace pour les données financières dont les liens comptables sont établis et doivent balancer. Toutefois, la plupart des données financières recueillies proviennent d'états financiers vérifiés de sorte qu'il y a peu d'erreurs et d'incohérences. De même, pour mener l'Enquête trimestrielle sur les statistiques financières des entreprises, on a recours à des comptables formés pour saisir et analyser les données déclarées de façon à minimiser la fréquence des erreurs d'observation.

L'erreur due à la non-réponse est une source d'erreur d'observation. Plusieurs mesures peuvent aider l'utilisateur à évaluer ce type d'erreur, y compris le taux de réponse et le taux de réponse selon les données.

Le taux de réponse est une mesure de la proportion de ces unités d'échantillonnage qui ont répondu à temps pour pouvoir être incluses dans l'estimation. Pour calculer le taux de réponse, il suffit de diviser le nombre de réponses réelles par le nombre total d'unités d'échantillonnage. Par exemple, un échantillon composé de 20 unités actives dont 10 ont répondu pour un trimestre particulier aurait un taux de réponse de 50 %.

Le taux de réponse est le suivant :

$$\frac{\text{Réponse complète} + \text{réponse partielle}}{\text{Réponse complète} + \text{réponse partielle} + \text{non-réponse}}$$

Le taux de réponse selon les données est la proportion de l'estimation fondée sur les données réelles déclarées. On le calcule en divisant l'actif ou les revenus théoriques (ou toute variable qui est analysée) que représentent les unités déclarantes par la valeur correspondante pour l'échantillon au complet. Dans l'exemple qui précède, si les 10 unités déclarantes ont un actif ayant théoriquement une valeur de 15 milliards \$ sur une valeur de 20 milliards \$, pour

l'ensemble de l'échantillon, le taux de réponse selon les données pour l'actif serait de 75 %.

(Lorsque la valeur théorique est une valeur de base consignée qui provient de sources administratives et qui est disponible pour toute la population.)

Le taux de réponse selon les données pour l'actif est le suivant :

$$\frac{\text{Actif total à partir de réponses complètes} + \text{actif total à partir de réponses partielles}}{\text{Actif total à partir de réponses complètes} + \text{actif total à partir de réponses partielles} + \text{actif total à partir d'autres sources}}$$

$$\frac{\text{Actif total à partir de réponses complètes} + \text{actif total à partir de réponses partielles}}{\text{Actif total à partir de réponses complètes} + \text{actif total à partir de réponses partielles} + \text{actif total à partir d'autres sources}}$$

(Lorsque la valeur de l'actif est la valeur théorique.)

Dans le cas des taux pondérés de réponse selon les données, des unités de l'échantillon sont surreprésentées en raison des facteurs de pondération. Certaines unités contribuent plus que d'autres aux estimations lorsque les pondérations sont appliquées. On calcule le taux pondéré de réponse selon les données en divisant la valeur de base pondérée des déclarants par l'échantillon pondéré de l'actif ou des revenus (ou toute variable qui est analysée). Dans l'exemple qui précède, si la valeur pondérée de l'actif des 10 unités déclarantes est de 40 milliards \$ sur une valeur pondérée de l'actif de l'échantillon de 50 milliards \$ pour l'ensemble de l'échantillon, le taux de réponse pondéré serait de 80 %.

Le taux pondéré de réponse selon les données pour l'actif est le suivant :

$$\frac{\text{Total de l'actif pondéré à partir de réponses complètes} + \text{total de l'actif pondéré à partir de réponses partielles}}{\text{Total de l'actif pondéré à partir de réponses complètes} + \text{total de l'actif pondéré à partir de réponses partielles} + \text{total de l'actif pondéré à partir d'autres sources}}$$

$$\frac{\text{Total de l'actif pondéré à partir de réponses complètes} + \text{total de l'actif pondéré à partir de réponses partielles}}{\text{Total de l'actif pondéré à partir de réponses complètes} + \text{total de l'actif pondéré à partir de réponses partielles} + \text{total de l'actif pondéré à partir d'autres sources}}$$

(Lorsque l'actif pondéré pour un déclarant est défini comme étant la pondération théorique multipliée par la valeur théorique de l'actif.)

### Limites des données

Pour qu'elles puissent s'appliquer à l'analyse des séries chronologiques ou à l'analyse transversale, les définitions des données doivent être uniformes à l'intérieur d'une même période et d'une période à l'autre. Autrement dit, les écarts et les similitudes dans les données ne doivent traduire que des écarts réels, et non des écarts dans les définitions ou les concepts utilisés pour la production des données. La capacité d'utiliser les données aux fins

d'analyse dépend du cadre conceptuel dans lequel les données sont utilisées.

Ces données sont conformes aux Principes comptables généralement reconnus (PCGR) de l'Institut canadien des comptables agréés. C'est ainsi qu'elles ne sont pas nécessairement conformes aux concepts utilisés dans le Système canadien de comptabilité nationale.

Si les concepts des PCGR conviennent à l'application des données, il peut subsister des problèmes d'uniformité (entre les unités ou dans le temps) pour certains éléments pour lesquels les PCGR ne prévoient pas de traitement particulier ou permettent une certaine latitude. L'un des problèmes généraux que posent les PCGR pour certaines applications tient au fait que, selon ces principes, il faut déterminer le coût d'origine des éléments d'actif (c.-à-d. leur coût au moment de l'acquisition). C'est ainsi qu'il faut prendre garde quand on compare les données du bilan et les ratios, une période par rapport à l'autre et d'une industrie à l'autre.

Depuis le premier trimestre de 1999, l'Enquête trimestrielle sur les statistiques financières des entreprises utilise le Registre des entreprises de Statistique Canada comme base de sondage. On a aussi procédé à un vaste renouvellement de l'échantillon, ce qui s'est traduit par l'introduction d'un grand nombre de nouvelles entreprises mais aussi l'exclusion de nombreuses entreprises

précédemment échantillonnées. De plus, l'enquête trimestrielle est maintenant basée sur le Système de classification des industries de l'Amérique du Nord (SCIAN Canada 1997), également depuis le premier trimestre de 1999. Ces modifications ont certes amélioré la qualité et la fiabilité des statistiques, mais elles influent sur la capacité des utilisateurs d'établir des liens entre les données et de comparer les nouvelles données aux données antérieures calculées selon l'ancienne méthode basée sur la CTI-C.

### **Confidentialité**

La confidentialité des statistiques déclarées pour l'enquête trimestrielle est protégée en vertu des dispositions de la Loi sur la statistique. Par conséquent, les statistiques ne sont publiées que sous forme agrégée, de sorte qu'il est impossible de déterminer qui a déclaré tels ou tels renseignements dans chaque cas. Les dispositions sur la confidentialité dans la Loi sur la statistique l'emportent sur les dispositions de la Loi sur l'accès à l'information. La confidentialité des données déclarées par chacun des répondants est ainsi garantie.

**Tableau 3**

Mesure du taux de réponse de l'échantillon de toutes les entreprises	Trimestre								
	4 - 1999	1 - 2000	2 - 2000	3 - 2000	4 - 2000	1 - 2001	2 - 2001	3 - 2001	4 - 2001
Taux de réponse	%	%	%	%	%	%	%	%	%
Taux de réponse	53.1	54.5	53.2	52.0	45.2	56.5	53.1	38.7	34.4
Taux de réponse selon l'actif	89.3	89.8	89.6	86.6	80.4	66.0	74.6	64.6	56.1
Taux de réponse selon les revenus	89.5	88.4	89.6	65.1	79.9	83.6	73.9	41.9	37.4
Taux de réponse pondéré selon l'actif	86.4	87.1	86.6	83.8	78.1	65.1	72.5	61.8	52.6
Taux de réponse pondéré selon les revenus	85.2	86.4	87.4	64.5	78.8	82.5	72.0	41.5	37.1

Le tableau 4 affiche le pourcentage des actifs d'exploitation représenté par la composante à tirage nul pour chacun des groupes du niveau 1 (24 secteurs).

Tableau 4

## SCIAN 24 Composante à tirage nul

## Total des actifs

SCIAN	SCIAN - Branches d'activité	Troisième trimestre 2001			Quatrième trimestre 2001		
		en millions de dollars			en millions de dollars		
		Composante à tirage nul	Total	%	Composante à tirage nul	Total	%
11	Agriculture, foresterie, pêche et chasse	42,390	49,087	86.4	42,542	48,976	86.9
21A	Extraction de pétrole, de gaz et de charbon	2,759	162,394	1.7	2,739	162,269	1.7
21B	Extraction minière, sauf l'extraction de pétrole, de gaz et de charbon	4,709	83,727	5.6	4,655	82,040	5.7
22	Services publics	130	43,313	0.3	133	42,694	0.3
23	Construction	57,784	103,733	55.7	56,091	104,053	53.9
31-33	Fabrication	45,428	573,817	7.9	45,556	569,960	8.0
41	Commerce de gros	40,643	129,092	31.5	40,847	129,168	31.6
44-45	Commerce de détail	40,493	103,362	39.2	41,086	105,864	38.8
48-49	Transport et entreposage	11,204	93,692	12.0	10,522	94,718	11.1
51	Industrie de l'information et industrie culturelle	5,924	155,130	3.8	6,006	158,789	3.8
5222	Intermédiation financière non faite par le biais de dépôts	2,559	86,684	3.0	2,407	85,933	2.8
5241	Sociétés d'assurance	0	257,135	0.0	0	260,435	0.0
5269	Autres fonds et instrument financiers	0	622,615	0.0	0	638,750	0.0
52C	Autres intermédiaires financiers	25,081	125,461	20.0	25,116	123,784	20.3
52D	Intermédiation de dépôt et de crédit	0	1,309,031	0.0	0	1,332,775	0.0
53	Services immobiliers et services de location et de location à bail	46,083	152,200	30.3	45,685	149,725	30.5
54	Services professionnels, scientifiques et techniques	21,043	46,278	45.5	20,499	47,143	43.5
55	Gestion de sociétés et d'entreprises	48,763	305,824	15.9	50,568	295,207	17.1
56	Services administratifs, services de soutien, services de gestion des déchets et services d'assainissement	18,005	31,466	57.2	18,831	32,050	58.8
61	Services d'enseignement	1,198	1,521	78.8	1,177	1,504	78.2
62	Soins de santé et assistance sociale	11,791	19,241	61.3	11,560	19,095	60.5
71	Arts, spectacles et loisirs	3,899	8,997	43.3	4,026	8,835	45.6
72	Hébergement et services de restauration	15,718	33,435	47.0	15,906	33,734	47.1
81	Autres services, sauf les administrations publiques	14,573	24,884	58.6	14,358	24,761	58.0
	<b>Total des branches d'activité financières et assurances</b>	<b>27,640</b>	<b>2,400,926</b>	<b>1.2</b>	<b>27,523</b>	<b>2,441,677</b>	<b>1.1</b>
	<b>Total des branches d'activité non financières</b>	<b>432,536</b>	<b>2,121,194</b>	<b>20.4</b>	<b>432,788</b>	<b>2,110,584</b>	<b>20.5</b>
	<b>Total - toutes les branches d'activité</b>	<b>460,176</b>	<b>4,522,120</b>	<b>10.2</b>	<b>460,312</b>	<b>4,552,261</b>	<b>10.1</b>

Le tableau 5 affiche le pourcentage des recettes d'exploitations représenté par la composante à tirage nul pour chacun des groupes du niveau 1 (24secteurs).

Tableau 5

## SCIAN 24 Composante à tirage nul

## Total des revenus

SCIAN	SCIAN - Branches d'activité	Troisième trimestre 2001			Quatrième trimestre 2001		
		en millions de dollars			en millions de dollars		
		Composante à tirage nul	Total	%	Composante à tirage nul	Total	%
11	Agriculture, foresterie, pêche et chasse	6,855	8,331	82.3	6,935	8,366	82.9
21A	Extraction de pétrole, de gaz et de charbon	228	16,746	1.4	240	17,110	1.4
21B	Extraction minière, sauf l'extraction de pétrole, de gaz et de charbon	1,126	5,832	19.3	1,057	6,150	17.2
22	Services publics	211	12,386	1.7	314	10,256	3.1
23	Construction	24,937	34,142	73.0	22,750	32,998	68.9
31-33	Fabrication	19,256	145,377	13.2	19,676	147,707	13.3
41	Commerce de gros	23,339	76,734	30.4	23,251	77,645	29.9
44-45	Commerce de détail	25,038	62,983	39.8	25,086	63,378	39.6
48-49	Transport et entreposage	4,186	16,332	25.6	4,217	15,670	26.9
51	Industrie de l'information et industrie culturelle	1,697	15,766	10.8	1,735	16,521	10.5
5222	Intermédiation financière non faite par le biais de dépôts	219	2,921	7.5	219	2,893	7.6
5241	Sociétés d'assurance	13	15,892	0.1	0	16,288	0.0
5269	Autres fonds et instrument financiers	0	3,237	0.0	0	4,234	0.0
52C	Autres intermédiaires financiers	1,799	7,274	24.7	1,759	6,971	25.2
52D	Intermédiation de dépôt et de crédit	0	22,953	0.0	0	21,162	0.0
53	Services immobiliers et services de location et de location à bail	4,953	11,257	44.0	4,849	11,012	44.0
54	Services professionnels, scientifiques et techniques	8,906	14,518	61.3	8,304	14,131	58.8
55	Gestion de sociétés et d'entreprises	927	5,173	17.9	856	4,002	21.4
56	Services administratifs, services de soutien, services de gestion des déchets et services d'assainissement	8,216	12,492	65.8	8,347	12,024	69.4
61	Services d'enseignement	686	767	89.5	714	797	89.6
62	Soins de santé et assistance sociale	2,202	3,268	67.4	2,262	3,277	69.0
71	Arts, spectacles et loisirs	642	1,248	51.5	732	1,322	55.4
72	Hébergement et services de restauration	6,386	9,690	65.9	6,398	9,611	66.6
81	Autres services, sauf les administrations publiques	4,834	6,192	78.1	4,847	6,178	78.4
	<b>Total des branches d'activité financières et assurances</b>	<b>2,031</b>	<b>52,277</b>	<b>3.9</b>	<b>1,978</b>	<b>51,548</b>	<b>3.8</b>
	<b>Total des branches d'activité non financières</b>	<b>144,626</b>	<b>459,233</b>	<b>31.5</b>	<b>142,570</b>	<b>458,155</b>	<b>31.1</b>
	<b>Total - toutes les branches d'activité</b>	<b>146,656</b>	<b>511,510</b>	<b>28.7</b>	<b>144,547</b>	<b>509,703</b>	<b>28.4</b>



## DÉFINITION DES RATIOS FINANCIERS

### *Endettement*

Ce ratio exprime la relation entre les capitaux empruntés (prêts, obligations, obligations non garanties) et les capitaux propres (avoir des actionnaires). Il permet de comparer l'importance relative des capitaux empruntés par rapport aux ressources investies par les propriétaires. Il indique dans quelle mesure une entreprise s'en remet à des fonds empruntés pour financer son exploitation. On dit des entreprises qui dépendent beaucoup de fonds empruntés qu'elles sont fortement endettées.

#### **Formule**

Endettement :

$$\frac{\text{Emprunts} + \text{Emprunts et comptes auprès des affiliées}}{\text{Avoir des actionnaires}}$$

### *Marge bénéficiaire*

Le bénéfice d'exploitation représente les résultats nets des principales activités commerciales d'une entreprise. Il est calculé avant la prise en compte des frais d'intérêts, du revenu de placement, des pertes non récurrentes découlant de la dépréciation d'éléments d'actif, du bénéfice réalisé ou des pertes subies lors de la cession d'éléments d'actif, ainsi que de la charge d'impôts. Ce ratio indique la capacité de la direction de l'entreprise à réaliser un bénéfice à partir de ses activités principales. Le ratio est exprimé en pourcentage des recettes d'exploitation.

#### **Formule**

Marge bénéficiaire :

$$\frac{\text{Bénéfice d'exploitation (DÉS)} \times 100}{\text{Total des recettes d'exploitation (DÉS)}}$$

### *Rendement de l'avoir*

Ce ratio permet de mesurer le rendement obtenu par les propriétaires (investisseurs) et constitue une évaluation de leur rentabilité. Le bénéfice est calculé après impôts, déduction faite des frais d'intérêts (paiements aux prêteurs). Il s'agit du bénéfice net qui reste à la disposition des propriétaires (investisseurs). Le ratio indique combien de cents rapporte chaque dollar investi par les propriétaires.

#### **Formule**

Rendement de l'avoir :

$$\frac{\text{Bénéfices avant gains extraordinaires (DÉS)} \times 4 \times 100}{\text{Avoir total}}$$

### *Rendement des capitaux employés*

Ce ratio mesure la rentabilité de l'entreprise ainsi que l'efficacité avec laquelle la direction a employé l'actif, en calculant le taux de rendement du capital total fourni par les propriétaires et les prêteurs (créanciers). Le bénéfice est calculé avant la prise en compte des frais d'intérêts (paiements aux prêteurs) et des dividendes (paiements aux propriétaires). Le ratio indique combien de cents rapporte chaque dollar de capital investi.

#### **Formule**

Rendement des capitaux employés :

$$\frac{\text{Bénéfices avant gains extraordinaires et intérêts sur emprunts nets des impôts (DÉS)} \times 4 \times 100}{\text{Emprunts} + \text{Emprunts et comptes auprès des sociétés affiliées} + \text{Avoir total}}$$