



# The consumer price index

November 2005



# L'indice des prix à la consommation

Novembre 2005

## How to obtain more information

Specific inquiries about this product and related statistics or services should be directed to: Client Services Unit, Prices Division, Statistics Canada, Ottawa, Ontario, K1A 0T6 (telephone: (613) 951-9606) toll free: 1 866 230-2248 (fax: (613) 951-1539) Internet: [infounit@statcan.ca](mailto:infounit@statcan.ca).

For information on the wide range of data available from Statistics Canada, you can contact us by calling one of our toll-free numbers. You can also contact us by e-mail or by visiting our website.

<b>National inquiries line</b>	<b>1 800 263-1136</b>
<b>National telecommunications device for the hearing impaired</b>	<b>1 800 363-7629</b>
<b>Depository Services Program inquiries</b>	<b>1 800 700-1033</b>
<b>Fax line for Depository Services Program</b>	<b>1 800 889-9734</b>
<b>E-mail inquiries</b>	<b><a href="mailto:infostats@statcan.ca">infostats@statcan.ca</a></b>
<b>Website</b>	<b><a href="http://www.statcan.ca">www.statcan.ca</a></b>

## Ordering and subscription information

This product, Catalogue no. 62-001-XPB, is published monthly as a standard printed publication at a price of CAN\$12.00 per issue and CAN\$111.00 for a one-year subscription. The following additional shipping charges apply for delivery outside Canada:

	<b>Single issue</b>	<b>Annual subscription</b>
<b>United States</b>	CAN\$6.00	CAN\$72.00
<b>Other countries</b>	CAN\$10.00	CAN\$120.00

This product is also available in electronic format on the Statistics Canada Internet site as Catalogue no. 62-001-XIB at a price of CAN\$9.00 per issue and CAN\$83.00 for a one-year subscription. To obtain single issues or to subscribe, visit our website at [www.statcan.ca](http://www.statcan.ca), and select Products and Services.

All prices exclude sales taxes.

The printed version of this publication can be ordered by

- Phone (Canada and United States) **1 800 267-6677**
- Fax (Canada and United States) **1 877 287-4369**
- E-mail **[infostats@statcan.ca](mailto:infostats@statcan.ca)**
- Mail Statistics Canada  
Finance Division  
R.H. Coats Bldg., 6th Floor  
120 Parkdale Avenue  
Ottawa, ON K1A 0T6
- And, in person from authorised agents and bookstores.

When notifying us of a change in your address, please provide both old and new addresses.

## Standards of service to the public

Statistics Canada is committed to serving its clients in a prompt, reliable and courteous manner and in the official language of their choice. To this end, the Agency has developed standards of service which its employees observe in serving its clients. To obtain a copy of these service standards, please contact Statistics Canada toll free at 1 800 263-1136. The service standards are also published on [www.statcan.ca](http://www.statcan.ca) under About Statistics Canada > Providing services to Canadians.

## Comment obtenir d'autres renseignements

Toute demande de renseignements au sujet du présent produit ou au sujet de statistiques ou de services connexes doit être adressée à : Sous-section du service à la clientèle, Division des prix, Statistique Canada, Ottawa, Ontario, K1A 0T6 (téléphone : (613) 951-9606) sans frais: 1 866 230-2248 (télécopieur : (613) 951-1539) Internet : [infounit@statcan.ca](mailto:infounit@statcan.ca).

Pour obtenir des renseignements sur l'ensemble des données de Statistique Canada qui sont disponibles, veuillez composer l'un des numéros sans frais suivants. Vous pouvez également communiquer avec nous par courriel ou visiter notre site Web.

<b>Service national de renseignements</b>	<b>1 800 263-1136</b>
<b>Service national d'appareils de télécommunication pour les malentendants</b>	<b>1 800 363-7629</b>
<b>Renseignements concernant le Programme des bibliothèques de dépôt</b>	<b>1 800 700-1033</b>
<b>Télécopieur pour le Programme des bibliothèques de dépôt</b>	<b>1 800 889-9734</b>
<b>Renseignements par courriel</b>	<b><a href="mailto:infostats@statcan.ca">infostats@statcan.ca</a></b>
<b>Site Web</b>	<b><a href="http://www.statcan.ca">www.statcan.ca</a></b>

## Renseignements sur les commandes et les abonnements

Le produit n° 62-001-XPB au catalogue est publié mensuellement en version imprimée standard et est offert au prix de 12 \$ CAN l'exemplaire et de 111 \$ CAN pour un abonnement annuel. Les frais de livraison supplémentaires suivants s'appliquent aux envois à l'extérieur du Canada :

	<b>Exemplaire</b>	<b>Abonnement annuel</b>
<b>États-Unis</b>	6 \$ CAN	72 \$ CAN
<b>Autres pays</b>	10 \$ CAN	120 \$ CAN

Ce produit est aussi disponible sous forme électronique dans le site Internet de Statistique Canada, sous le n° 62-001-XIB au catalogue, et est offert au prix de 9 \$ CAN l'exemplaire et de 83 \$ CAN pour un abonnement annuel. Les utilisateurs peuvent obtenir des exemplaires ou s'abonner en visitant notre site Web à [www.statcan.ca](http://www.statcan.ca) et en choisissant la rubrique Produits et services.

Les prix ne comprennent pas les taxes de ventes.

La version imprimée peut être commandée par

- Téléphone (Canada et États-Unis) **1 800 267-6677**
- Télécopieur (Canada et États-Unis) **1 877 287-4369**
- Courriel **[infostats@statcan.ca](mailto:infostats@statcan.ca)**
- Poste Statistique Canada  
Division des finances  
Immeuble R.-H. Coats, 6<sup>e</sup> étage  
120, avenue Parkdale  
Ottawa (Ontario) K1A 0T6
- En personne auprès des agents et librairies autorisés.

Lorsque vous signalez un changement d'adresse, veuillez nous fournir l'ancienne et la nouvelle adresse.

## Normes de service à la clientèle

Statistique Canada s'engage à fournir à ses clients des services rapides, fiables et courtois, et ce, dans la langue officielle de leur choix. À cet égard, notre organisme s'est doté de normes de service à la clientèle qui doivent être observées par les employés lorsqu'ils offrent des services à la clientèle. Pour obtenir une copie de ces normes de service, veuillez communiquer avec Statistique Canada au numéro sans frais 1 800 263-1136. Les normes de services sont aussi publiées sur [www.statcan.ca](http://www.statcan.ca) sous À propos de Statistique Canada > Offrir des services aux Canadiens.



Statistics Canada  
Prices Division  
Consumer Prices Section

# The consumer price index

November 2005

Statistique Canada  
Division des prix  
Section des prix à la consommation

# L'indice des prix à la consommation

Novembre 2005

Published by authority of the Minister  
responsible for Statistics Canada

© Minister of Industry, 2005

All rights reserved. Use of this product is limited to the licensee and its employees. The product cannot be reproduced and transmitted to any person or organization outside of the licensee's organization.

Reasonable rights of use of the content of this product are granted solely for personal, corporate or public policy research, or educational purposes. This permission includes the use of the content in analyses and the reporting of results and conclusions, including the citation of limited amounts of supporting data extracted from the data product in these documents. These materials are solely for non-commercial purposes. In such cases, the source of the data must be acknowledged as follows: Source (or "Adapted from", if appropriate): Statistics Canada, name of product, catalogue, volume and issue numbers, reference period and page(s). Otherwise, users shall seek prior written permission of Licensing Services, Marketing Division, Statistics Canada, Ottawa, Ontario, Canada, K1A 0T6.

December 2005

Catalogue no. 62-001-XPB, Vol. 84, No. 11  
ISSN 0703-9352

Catalogue no. 62-001-XIB, Vol. 84, No. 11  
ISSN 1496-2225

Frequency: monthly

Ottawa

## Note of Appreciation

*Canada owes the success of its statistical system to a long-standing partnership between Statistics Canada, the citizens of Canada, its businesses, governments and other institutions. Accurate and timely statistical information could not be produced without their continued cooperation and goodwill.*

Publication autorisée par le ministre  
responsable de Statistique Canada

© Ministre de l'Industrie, 2005

Tous droits réservés. L'utilisation de ce produit est limitée au détenteur de licence et à ses employés. Le produit ne peut être reproduit et transmis à des personnes ou organisations à l'extérieur de l'organisme du détenteur de licence.

Des droits raisonnables d'utilisation du contenu de ce produit sont accordés seulement à des fins de recherche personnelle, organisationnelle ou de politique gouvernementale ou à des fins éducatives. Cette permission comprend l'utilisation du contenu dans des analyses et dans la communication de résultats et conclusions de ces analyses, y compris la citation de quantités limitées de renseignements complémentaires extraits du produit de données dans ces documents. Cette documentation doit servir à des fins non commerciales seulement. Si c'est le cas, la source des données doit être citée comme suit : Source (ou « Adapté de », s'il y a lieu) : Statistique Canada, nom du produit, numéro au catalogue, volume et numéro, période de référence et page(s). Autrement, les utilisateurs doivent d'abord demander la permission écrite aux Services d'octroi de licences, Division du marketing, Statistique Canada, Ottawa, Ontario, Canada, K1A 0T6.

Décembre 2005

N° 62-001-XPB au catalogue, vol. 84, n° 11  
ISSN 0703-9352

N° 62-001-XIB au catalogue, vol. 84, n° 11  
ISSN 1496-2225

Périodicité : mensuelle

Ottawa

## Note de reconnaissance

*Le succès du système statistique du Canada repose sur un partenariat bien établi entre Statistique Canada et la population, les entreprises, les administrations canadiennes et les autres organismes. Sans cette collaboration et cette bonne volonté, il serait impossible de produire des statistiques précises et actuelles.*

**SYMBOLS**

The following standard symbols are used in Statistics Canada publication:

- . not available for any reference period
- .. not available for a specific reference period
- ... not applicable
- 0 true zero or a value rounded to zero
- 0<sup>s</sup> value rounded to 0 (zero) where there is a meaningful distinction between true zero and the value that was rounded
- P preliminary
- r revised
- x suppressed to meet the confidentiality requirements of the *Statistics Act*
- E use with caution
- F too unreliable to be published

**NOTE ON CANSIM**

Most of the data published in *The Consumer Price Index* (Catalogue 62-001-XPB) is also available in machine readable form through CANSIM (Canadian Socio-Economic Information Management System). In general, CANSIM provides a longer historical series. For further information on CANSIM call (613) 951-8200 or write to Electronic Data Marketing Division, Statistics Canada, R.H. Coats Building, Ottawa, K1A 0T6.

Data that appears in this publication are also available electronically in our Cansim database through the Internet tables 326-0001, 326-004, 326-0009, 326-0010 and 326-0012 at a cost of \$3.00 per series.

**This publication was prepared under the direction of:**

**George Beelen,**  
Director, Prices Division  
**Charles Bérubé,**  
Acting chief, Consumer Prices Section

**Cover design concept by:**

**Rachel Penkar,** Dissemination Division

**The feature articles are prepared under the direction of:**

**George Beelen,**  
Director, Prices Division  
**Marc Prud'homme**  
Chief, Quality Assurance and Client Services Section

The paper used in this publication meets the minimum requirements of American National Standard for Information Sciences – Permanence of Paper for Printed Library Materials, ANSI Z39.48 – 1984.

**SIGNES CONVENTIONNELS**

Les signes conventionnels suivants sont employés uniformément dans les publications de Statistique Canada:

- . indisponible pour toute période de référence
- .. indisponible pour une période de référence précise
- ... n'ayant pas lieu de figurer
- 0 zéro absolu ou valeur arrondie à zéro
- 0<sup>s</sup> valeur arrondie à 0 (zéro) là où il y a une distinction importante entre le zéro absolu et la valeur arrondie
- P provisoire
- r rectifié
- x confidentiel en vertu des dispositions de la *Loi sur la statistique*
- E à utiliser avec prudence
- F trop peu fiable pour être publié

**NOTE CONCERNANT CANSIM**

La plupart des données publiées dans *L'indice des prix à la consommation* (n° 62-001-XPB au catalogue) peuvent être obtenues, sous forme lisible par machine, de CANSIM (Système canadien d'information socio-économique). Les séries historiques sont généralement plus longues dans CANSIM. Pour plus d'information sur CANSIM, signaler (613) 951-8200 ou écrire à Division du marketing, Statistique Canada, Immeuble R.H. Coats, Ottawa, K1A 0T6.

Les données qui apparaissent dans cette publication sont aussi disponibles électroniquement dans notre banque de données Cansim Internet, tableaux 326-0001, 326-0004, 326-0009, 326-0010 et 326-0012 moyennant un coût de 3 \$ par série.

**Cette publication a été rédigée sous la direction de:**

**George Beelen,**  
Directeur, Division des prix  
**Charles Bérubé,**  
Chef intérimaire, Section des prix à la consommation

**Conception de la page couverture par :**

**Rachel Penkar,** Division de la diffusion

**Les études spéciales sont rédigées sous la direction de:**

**George Beelen,**  
Directeur, Division des prix  
**Marc Prud'homme**  
Chef, Section du contrôle de la qualité et du service à la clientèle

Le papier utilisé dans la présente publication répond aux exigences minimales de l'American National Standard for Information Sciences – "Permanence of Paper for Printed Library Materials", ANSI Z39.48 – 1984.



## TABLE OF CONTENTS

	Page
<b>National Index Highlights</b>	<b>7</b>
<b>Part I - National Charts and Tables</b>	<b>11</b>
<b>Part II - Charts and Tables by Province, Whitehorse, Yellowknife and Iqaluit</b>	<b>23</b>
<b>Part III - Urban Centre Tables</b>	<b>33</b>
<b>Technical Notes</b>	<b>47</b>

## Tables

<b>1</b> The Consumer Price Index and Major Components (Not Seasonally Adjusted), Canada, 1992=100	6
<b>2</b> The Consumer Price Index (Not Seasonally Adjusted), Provinces, Whitehorse, Yellowknife and Iqaluit, 1992=100	6
<b>3</b> The Consumer Price Index and Major Components, Selected Sub-groups and Special Aggregates (Not Seasonally Adjusted), Canada, 1992=100	14
<b>4</b> The Consumer Price Index for Canada, All-items (Not Seasonally Adjusted), 1986-2005, 1992=100	19
<b>5</b> The Consumer Price Index for Canada, Major Components and Special Aggregates (Not Seasonally Adjusted), 1986-2005, 1992=100	20
<b>6</b> The Consumer Price Index, Major Components, Selected Sub-groups and Special Aggregates (Not Seasonally Adjusted), Provinces, Whitehorse and Yellowknife, 1992=100	24
<b>7</b> The All-items Consumer Price Index (Not Seasonally Adjusted), Provinces, Whitehorse, Yellowknife and Iqaluit, 2000-2005, 1992=100	30
<b>8</b> The Consumer Price Index and Selected Sub-groups (Not Seasonally Adjusted), by Urban Centre, 1992=100	33
<b>9</b> The All-items Consumer Price Index (Not Seasonally Adjusted), by Urban Centre, 2000-2005, 1992=100	36
<b>10</b> Average Retail Price for Gasoline and Fuel Oil, by Urban Centre - Cents per Litre, 2004-2005	38
<b>11</b> Average Retail Prices, monthly, Canada	40
<b>12</b> Inter-city Indexes of Retail Price Differentials, as of October 2004, for Selected Groups of Consumer Goods and Services, Combined City Average=100	42

## TABLE DES MATIÈRES

	Page
<b>Points saillants de l'indice national</b>	<b>7</b>
<b>Partie I - Graphiques et tableaux nationaux</b>	<b>11</b>
<b>Partie II - Graphiques et tableaux par province, Whitehorse, Yellowknife et Iqaluit</b>	<b>23</b>
<b>Partie III - Tableaux par centre urbain</b>	<b>33</b>
<b>Notes techniques</b>	<b>47</b>

## Tableaux

<b>1</b> L'indice des prix à la consommation et composantes principales (non désaisonnalisés), Canada, 1992=100	6
<b>2</b> L'indice des prix à la consommation (non désaisonnalisé), provinces, Whitehorse, Yellowknife et Iqaluit, 1992=100	6
<b>3</b> L'indice des prix à la consommation et composantes principales, certains sous-groupes et agrégats spéciaux (non désaisonnalisés), Canada, 1992=100	14
<b>4</b> L'indice des prix à la consommation pour le Canada, indice d'ensemble (non désaisonnalisé), 1986-2005, 1992=100	19
<b>5</b> L'indice des prix à la consommation pour le Canada, composantes principales et agrégats spéciaux (non désaisonnalisés), 1986-2005, 1992=100	20
<b>6</b> L'indice des prix à la consommation, composantes principales, certains sous-groupes et agrégats spéciaux (non désaisonnalisés), provinces, Whitehorse et Yellowknife, 1992=100	24
<b>7</b> L'indice d'ensemble des prix à la consommation (non désaisonnalisé), provinces, Whitehorse, Yellowknife et Iqaluit, 2000-2005, 1992=100	30
<b>8</b> L'indice des prix à la consommation et certains sous-groupes (non désaisonnalisés), par centre urbain, 1992=100	33
<b>9</b> L'indice d'ensemble des prix à la consommation (non désaisonnalisé), par centre urbain, 2000-2005, 1992=100	36
<b>10</b> Prix de détail moyens, essence et mazout, par centre urbain - cents par litre, 2004-2005	38
<b>11</b> Prix de détail moyens, mensuels, Canada	40
<b>12</b> Indices comparatifs des prix de détail entre les villes, octobre 2004, pour certains groupes de biens et services à la consommation, moyenne des villes combinées=100	42

**TABLE OF CONTENTS - Concluded****TABLE DES MATIÈRES - fin**

	<b>Page</b>
<b>Tables</b>	
<b>Text Tables</b>	
<b>I</b> Comparison of the 2001 and 1996 Distribution of Expenditures used in the Consumer Price Index, by Major Component, for Canada - Effective from January 2003 to June 2004	48
<b>II</b> Comparison of the 2001 Distribution of Expenditures used in the Consumer Price Index, by Major Component, for Canada - Effective July 2004	49
<b>Charts</b>	
<b>1</b> The Consumer Price Index (Not Seasonally Adjusted), Canada, 1992=100	11
<b>2</b> Percentage Change in the Consumer Price Index (Not Seasonally Adjusted) from the Same Month of the Previous Year, Canada	11
<b>3</b> Percentage Change in the Consumer Price Index and Major Components (Not Seasonally Adjusted) from the Same Month of the Previous Year, Canada	12
<b>4</b> Percentage Change in the All-items Index from the Previous Month and from the Same Month of the Previous Year, Provinces, Whitehorse, Yellowknife and Iqaluit	23

	<b>Page</b>
<b>Tableaux</b>	
<b>Tableaux explicatifs</b>	
<b>I</b> Comparaison des ventilations des dépenses de 2001 et 1996 utilisées pour l'indice des prix à la consommation, par composante principale, pour le Canada - en vigueur de janvier 2003 à juin 2004	48
<b>II</b> Comparaison des ventilations des dépenses de 2001 utilisées pour l'indice des prix à la consommation, par composante principale, pour le Canada - en vigueur à partir de juillet 2004	49
<b>Graphiques</b>	
<b>1</b> L'indice des prix à la consommation (non désaisonné), Canada, 1992=100	11
<b>2</b> Taux de variation de l'indice des prix à la consommation (non désaisonné) par rapport au mois correspondant de l'année précédente, Canada	11
<b>3</b> Taux de variation de l'indice des prix à la consommation et des composantes principales (non désaisonnés) par rapport au mois correspondant de l'année précédente, Canada	12
<b>4</b> Taux de variation de l'indice d'ensemble, par rapport au mois précédent et au mois correspondant de l'année précédente, provinces, Whitehorse, Yellowknife et Iqaluit	23

**Release Dates for the Consumer Price Index**

Index for the month of	Release Date
November 2005	December 20, 2005
December 2005	January 18, 2006
January 2006	February 22, 2006
February 2006	March 16, 2006
March 2006	April 20, 2006
April 2006	May 18, 2006
May 2006	June 20, 2006
June 2006	July 21, 2006
July 2006	August 22, 2006
August 2006	September 19, 2006
September 2006	October 20, 2006
October 2006	November 22, 2006
November 2006	December 19, 2006
December 2006	January 23, 2007

**Dates d'émission de l'indice des prix à la consommation**

Indice pour le mois de	Date d'émission
Novembre 2005	Décembre 20, 2005
Décembre 2005	Janvier 18, 2006
Janvier 2006	Février 22, 2006
Février 2006	Mar 16, 2006
Mars 2006	Avril 20, 2006
Avril 2006	Mai 18, 2006
Mai 2006	Jun 20, 2006
Jun 2006	Juillet 21, 2006
Juillet 2006	Août 22, 2006
Août 2006	Septembre 19, 2006
Septembre 2006	Octobre 20, 2006
Octobre 2006	Novembre 22, 2006
Novembre 2006	Décembre 19, 2006
Décembre 2006	Janvier 23, 2007

Since May 2001, Statistics Canada is calculating, on behalf of the Bank of Canada, an index series for All-items excluding the eight most volatile components. Those eight components, as defined by the Bank, are: fruit, fruit preparations and nuts; vegetables and vegetable preparations; mortgage interest cost; natural gas; fuel oil and other fuel; gasoline; inter-city transportation; and tobacco products and smokers' supplies. The Bank of Canada further adjusts this series to obtain their measure of core inflation, which also excludes the effect of changes in indirect taxes. For data and information on core inflation, please consult the Bank of Canada Web site: <http://www.bankofcanada.ca/en/inflation/index.htm>.

Statistics Canada is also now calculating, on behalf of the Bank of Canada, a seasonally adjusted index series for All-items excluding the eight most volatile components. This series is available through CANSIM, Statistics Canada's official database, or by contacting us through the means mentioned on the inside cover of this publication.

Depuis le mois de mai 2001, Statistique Canada calcule pour la Banque du Canada, un indice d'ensemble sans les huit composantes les plus volatiles. Ces huit composantes, telles que définies par la Banque du Canada, sont: fruits, préparations à base de fruits et noix; légumes et préparations à base de légumes; coût d'intérêt hypothécaire; gaz naturel; mazout et autres combustibles; essence; transport interurbain; produits du tabac et articles pour fumeurs. La Banque du Canada ajuste ensuite cette série pour obtenir son indice de référence qui exclut également l'effet des modifications des impôts indirects. Pour obtenir des données et des renseignements au sujet de l'inflation mesurée par l'indice de référence, prière de consulter le site de la Banque du Canada à l'adresse suivante: <http://www.banqueducanada.ca/fr/inflation/index.htm>.

Statistique Canada calcule aussi maintenant pour la Banque du Canada, un indice désaisonnalisé pour l'ensemble sans les huit composantes les plus volatiles. Cette série est disponible par le biais de CANSIM, la base de données officielle de Statistique Canada, ou en communiquant avec nous d'une des façons mentionnées à l'intérieur de la couverture de la présente publication.

**Additional Information and Related Publications**

Detailed information on the methodology and concepts of the CPI is contained in *The Consumer Price Index Reference Paper, Updating Based on 1992 Expenditures*, (Occasional), Catalogue no. 62-553. Information regarding the *Survey of Household Spending* is contained in two volumes: *Family Food Expenditure in Canada, 2001*, Catalogue no. 62-554, and *Spending Patterns in Canada, 2001*, Catalogue no. 62-202.

A brief non-technical document entitled "Your Guide to the Consumer Price Index" (Occasional) Catalogue no. 62-557-XPB is available on request from the information unit (613-951-9606) or on the Statistics Canada Internet Site (<http://www.statcan.ca>). It answers the frequently asked questions about the construction and use of the CPI. For further information, contact the Consumer Prices Section, Prices Division, Statistics Canada, Ottawa, Ontario K1A 0T6.

**Renseignements supplémentaires et publications connexes**

Les méthodes et les concepts de l'IPC sont décrits en détail dans le *Document de référence de l'indice des prix à la consommation, Mise à jour fondée sur les dépenses de 1992*, (hors série), n° 62-553 au catalogue. Des renseignements au sujet de l'enquête sur les dépenses des ménages se retrouvent dans deux volumes distincts: *Dépenses alimentaires des familles au Canada, 2001*, n° 62-554 au catalogue; et *Les habitudes de dépenses au Canada, 2001*, n° 62-202 au catalogue.

Un court document non technique intitulé «Votre guide d'utilisation de l'indice des prix à la consommation», (hors série), n° 62-557-XPB, au catalogue est disponible sur demande à la sous-section du service à la clientèle (613-951-9606) ou en visitant notre site sur le Web (<http://www.statcan.ca>). La brochure répond aux questions les plus fréquemment posées relativement à la construction et l'utilisation de l'IPC. Pour plus de renseignements, communiquer avec la Section des prix à la consommation, Division des prix, Statistique Canada, Ottawa (Ontario) K1A 0T6.

TABLE - 1

**The Consumer Price Index and Major Components  
(Not Seasonally Adjusted), Canada, 1992=100**

	Relative importance <sup>1</sup>	Indexes			Percentage change November 2005 from		
		Importance relative <sup>1</sup>	Indices		Taux de variation novembre 2005 contre		
			November 2005 Novembre	October 2005 Octobre	November 2004 Novembre	October 2005 Octobre	
<b>All-items</b>	<b>100.00<sup>2</sup></b>	<b>128.2</b>	<b>128.5</b>	<b>125.7</b>	<b>-0.2</b>	<b>2.0</b>	<b>Ensemble</b>
Food	16.89	128.4	127.7	126.6	0.5	1.4	Aliments
Shelter	26.75	126.1	126.0	122.2	0.1	3.2	Logement
Household operations and furnishings	10.58	116.2	115.7	115.1	0.4	1.0	Dépenses et équipement du ménage
Clothing and footwear	5.37	101.8	104.5	103.2	-2.6	-1.4	Habillement et chaussures
Transportation	19.79	152.2	153.3	146.7	-0.7	3.7	Transports
Health and personal care	4.52	121.7	121.2	118.8	0.4	2.4	Santé et soins personnels
Recreation, education and reading	11.96	127.1	128.0	127.4	-0.7	-0.2	Loisirs, formation et lecture
Alcoholic beverages and tobacco products	4.13	148.3	147.9	144.7	0.3	2.5	Boissons alcoolisées et produits du tabac
All-items (1986=100)		164.2					Ensemble (1986=100)
Purchasing power of the consumer dollar expressed in cents, compared to 1992		78.0	77.8	79.6			Pouvoir d'achat du dollar à la consommation (en cents), par rapport à 1992
<b>Special aggregates</b>							<b>Agrégats spéciaux</b>
Goods	48.84	123.1	123.8	120.7	-0.6	2.0	Biens
Services	51.16	134.0	133.8	131.2	0.1	2.1	Services
All-items excluding food and energy	74.27	124.6	124.1	122.9	0.4	1.4	Ensemble sans les aliments et l'énergie
Energy	8.84	165.1	175.8	151.7	-6.1	8.8	Énergie
All-items excluding the 8 most volatile components (Bank of Canada definition) <sup>3</sup>	82.75	127.7	127.2	125.7	0.4	1.6	Ensemble sans les 8 composantes les plus volatiles (définition de la Banque du Canada) <sup>3</sup>

- 2001 CPI basket weights at June 2004 prices, Canada - Effective July 2004. Detailed weights are available under the Documentation section of survey 2301 at <http://www.statcan.ca/english/sdds/index.htm>
- Figures may not add to 100% due to rounding.
- Excluded from the All-items CPI are the following eight volatile components, as defined by the Bank of Canada: fruit, fruit preparations and nuts; vegetables and vegetable preparations; mortgage interest cost; natural gas; fuel oil and other fuel; gasoline; inter-city transportation; and tobacco products and smokers' supplies. The Bank of Canada further adjusts this series to obtain their measure of core inflation which also excludes the effect of changes in indirect taxes. For data and information on core inflation, please consult the Bank of Canada Web site: <http://www.bankofcanada.ca/en/inflation/index.htm>.

TABLEAU - 1

**L'indice des prix à la consommation et composantes principales (non désaisonnalisés), Canada, 1992=100**

	Relative importance <sup>1</sup>	Indexes			Percentage change November 2005 from		
		Importance relative <sup>1</sup>	Indices		Taux de variation novembre 2005 contre		
			November 2005 Novembre	October 2005 Octobre	November 2004 Novembre	October 2005 Octobre	
<b>All-items</b>	<b>100.00<sup>2</sup></b>	<b>128.2</b>	<b>128.5</b>	<b>125.7</b>	<b>-0.2</b>	<b>2.0</b>	<b>Ensemble</b>
Food	16.89	128.4	127.7	126.6	0.5	1.4	Aliments
Shelter	26.75	126.1	126.0	122.2	0.1	3.2	Logement
Household operations and furnishings	10.58	116.2	115.7	115.1	0.4	1.0	Dépenses et équipement du ménage
Clothing and footwear	5.37	101.8	104.5	103.2	-2.6	-1.4	Habillement et chaussures
Transportation	19.79	152.2	153.3	146.7	-0.7	3.7	Transports
Health and personal care	4.52	121.7	121.2	118.8	0.4	2.4	Santé et soins personnels
Recreation, education and reading	11.96	127.1	128.0	127.4	-0.7	-0.2	Loisirs, formation et lecture
Alcoholic beverages and tobacco products	4.13	148.3	147.9	144.7	0.3	2.5	Boissons alcoolisées et produits du tabac
All-items (1986=100)		164.2					Ensemble (1986=100)
Purchasing power of the consumer dollar expressed in cents, compared to 1992		78.0	77.8	79.6			Pouvoir d'achat du dollar à la consommation (en cents), par rapport à 1992
<b>Special aggregates</b>							<b>Agrégats spéciaux</b>
Goods	48.84	123.1	123.8	120.7	-0.6	2.0	Biens
Services	51.16	134.0	133.8	131.2	0.1	2.1	Services
All-items excluding food and energy	74.27	124.6	124.1	122.9	0.4	1.4	Ensemble sans les aliments et l'énergie
Energy	8.84	165.1	175.8	151.7	-6.1	8.8	Énergie
All-items excluding the 8 most volatile components (Bank of Canada definition) <sup>3</sup>	82.75	127.7	127.2	125.7	0.4	1.6	Ensemble sans les 8 composantes les plus volatiles (définition de la Banque du Canada) <sup>3</sup>

- Pondérations de l'IPC, panier de 2001 selon les prix de juin 2004, Canada - En vigueur à partir de juillet 2004. Les pondérations détaillées sont disponibles sous la section Documentation de l'enquête 2301 à [http://www.statcan.ca/francais/sdds/index\\_f.htm](http://www.statcan.ca/francais/sdds/index_f.htm)
- Le total des chiffres ne donne pas forcément 100 % à cause de l'arrondissement.
- Les huit composantes les plus volatiles, telles que définies par la Banque du Canada, qui sont exclues de l'IPC d'ensemble sont: fruits, préparations à base de fruits et noix; légumes et préparations à base de légumes; coût d'intérêt hypothécaire; gaz naturel; mazout et autres combustibles; essence; transport interurbain; produits du tabac et articles pour fumeurs. La Banque du Canada ajuste ensuite cette série pour obtenir son indice de référence qui exclut également l'effet des modifications des impôts indirects. Pour obtenir des données et des renseignements au sujet de l'inflation mesurée par l'indice de référence, prière de consulter le site de la Banque du Canada à l'adresse suivante: <http://www.banqueducanada.ca/fr/inflation/index.htm>.

TABLE - 2

**The Consumer Price Index (Not Seasonally Adjusted),  
Provinces, Whitehorse, Yellowknife and Iqaluit, 1992=100**

	Indexes			Percentage change November 2005 from		
	Indices			Taux de variation Novembre 2005 contre		
	November 2005 Novembre	October 2005 Octobre	November 2004 Novembre	October 2005 Octobre	November 2004 Novembre	
Newfoundland and Labrador	126.9	126.8	124.5	0.1	1.9	Terre-Neuve-et-Labrador
Prince Edward Island	130.3	131.3	127.3	-0.8	2.4	Île-du-Prince-Édouard
Nova Scotia	130.7	131.6	127.8	-0.7	2.3	Nouvelle-Écosse
New Brunswick	128.3	128.5	125.7	-0.2	2.1	Nouveau-Brunswick
Québec	124.2	124.5	121.8	-0.2	2.0	Québec
Ontario	129.1	129.4	126.6	-0.2	2.0	Ontario
Manitoba	132.0	132.3	129.5	-0.2	1.9	Manitoba
Saskatchewan	132.8	133.0	131.3	-0.2	1.1	Saskatchewan
Alberta	136.1	136.2	132.5	-0.1	2.7	Alberta
British Columbia	126.2	126.3	123.7	-0.1	2.0	Colombie-Britannique
Whitehorse, Yukon	126.0	125.6	123.1	0.3	2.4	Whitehorse, Yukon
Yellowknife, Northwest Territories	125.4	125.0	121.8 <sup>1</sup>	0.3	3.0 <sup>1</sup>	Yellowknife, Territoires du Nord-Ouest
Iqaluit, Nunavut (Dec. 2002=100)	103.8	103.3	101.8	0.5	2.0	Iqaluit, Nunavut (déc. 2002=100)

1. Refer to Table 7 for footnote.

1. Voir tableau 7 pour la note de bas de page.



## National Index Highlights

### November 2005

Consumer prices declined for the second consecutive month in November as the price of gasoline continued to decline. The all-items Consumer Price Index fell 0.2% from October, following a 0.5% decline the month before. The 12-month change in the index slipped to 2.0% from 2.6% in October.

The All-items index excluding energy was 1.4% higher in November compared to one year earlier, down from 1.5% in October. The 12-month change in the all-items index excluding the eight volatile components, as defined by the Bank of Canada, was also down at 1.6% from 1.7% in October.

**Twelve-month percentage change in the CPI: +2.0%**  
**Twelve-month percentage change in the CPI excluding energy: +1.4%**

Consumer prices climbed more slowly on a 12-month basis due mostly to a drop in gasoline prices in November 2005. Gasoline prices increased on average 9.4% from November 2004 to November 2005 compare to an increase of 17.0% from October 2004 to October 2005.

Other major factors that served to push up the CPI were the cost of purchasing and leasing automotive vehicles, natural gas, homeowners' replacement cost and restaurant meals.

Lower prices for computer equipment and supplies and for fresh vegetables exerted some downward pressure on the 12-month increase in the CPI.

Gasoline (+9.4%) exerted the strongest upward pressure on the 12-month change in the CPI. Price increases ranged from 6.0% in Nova Scotia and Newfoundland-Labrador to 12.7% in British Columbia.

Prices for the purchase and lease of automotive vehicles were up 2.7% from a year ago. Lower financial incentives being offered by vehicle manufacturers on the new 2006 models helped to push up the index.

## Points saillants de l'indice national

### Novembre 2005

L'indice des prix à la consommation a enregistré une baisse mensuelle pour un deuxième mois consécutif alors que les prix de l'essence ont poursuivi leur chute en novembre. L'indice a reculé de 0,2 % en novembre alors qu'en octobre le recul avait été de 0,5 %. L'IPC calculé sur 12 mois a progressé moins rapidement qu'en octobre passant de 2,6 % à 2,0 % en novembre.

L'indice d'ensemble sans l'influence des prix de l'énergie a progressé de 1,4 % entre novembre 2004 et novembre 2005. Soit une augmentation un peu plus faible qu'entre octobre 2004 et octobre 2005 qui était de 1,5 %. L'indice d'ensemble sans les huit composantes volatiles telles que définies par la Banque du Canada était aussi légèrement à la baisse. La progression de l'indice calculé sur 12 mois était de 1,6 % en novembre alors qu'elle était de 1,7 % en octobre.

**Variation sur 12 mois de l'IPC, en pourcentage : +2,0 %**  
**Variation sur 12 mois de l'IPC sans l'énergie, en pourcentage : +1,4 %**

Même si les prix de l'essence ont contribué à faire augmenter l'IPC calculé sur 12 mois, la chute des prix de l'essence en novembre 2005 a été la cause principale du ralentissement de l'indice d'ensemble calculé sur 12 mois. En effet, les prix de l'essence en novembre 2005 étaient supérieurs de 9,4 % à ceux de novembre 2004 alors qu'en octobre 2005, ils étaient supérieurs de 17,0 % à ceux d'octobre 2004.

Les autres facteurs importants qui ont contribué à faire progresser l'IPC sont : l'achat et la location à bail de véhicules automobiles, le gaz naturel, le coût de remplacement par le propriétaire ainsi que les aliments achetés au restaurant.

La diminution des prix du matériel et des fournitures informatiques ainsi que les prix plus bas des légumes frais représentaient l'effet modérateur le plus important sur la hausse de l'IPC.

Les prix de l'essence (+9,4 %) ont exercé la plus forte pression sur l'IPC calculé sur 12 mois. Les augmentations de prix ont varié entre 6,0 % en Nouvelle-Écosse ainsi qu'à Terre-Neuve-Labrador et 12,7 % en Colombie-Britannique.

Les prix d'achat et de la location à bail de véhicules automobiles ont progressé de 2,7 % depuis un an. Des incitations financières moins généreuses offertes par les constructeurs de véhicules automobiles sur les nouveaux modèles (2006) ont poussé l'indice à la hausse.

### Percentage Change from the Same Month of the Previous Year, Canada

#### Taux de variation par rapport au mois correspondant de l'année précédente, Canada

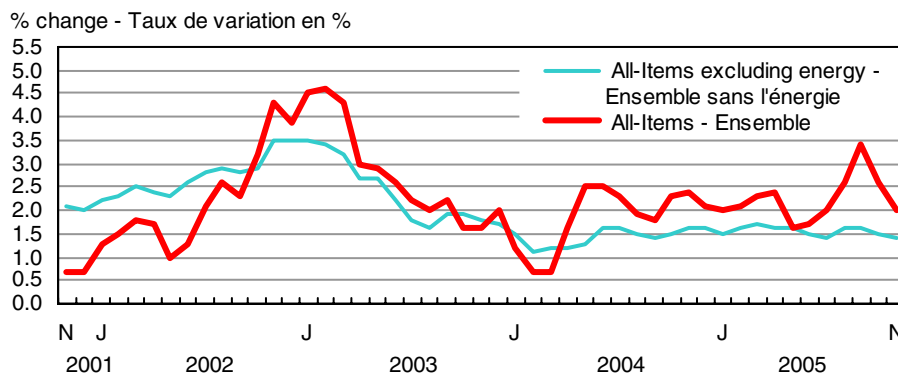

Natural gas prices rose 18.7% between November 2004 and November 2005. Almost 40% of this increase can be attributed to higher prices in Alberta (+34.4%). The Alberta government has a rebate program that normally runs from November 1 to March 31. This rebate is consumption based and is applied directly to consumers' bills. Quebec (+18.8%), Manitoba (+18.1%), British Columbia (+16.1%), Ontario (+13.5%) and Saskatchewan (+10.1%) also reported increases since November 2004.

Homeowners' replacement cost, which represents the worn out structural portion of housing and is estimated using new housing prices (excluding land), rose 5.1% compared to November 2004. The main factors in this increase were higher costs for labour and the transportation of materials.

Prices for restaurant meals have risen 2.8% since November 2004. There has been a steady increase in prices in this sector for several years. The last monthly decline was posted in December 1999. Twelve-month increases in prices ranged from 1.7% in Nova Scotia to 3.4% in British Columbia.

Several of the major components of the CPI posted 12-month increases. The housing (+3.2%) and transportation (+3.7%) indexes applied the greatest upward pressure on the All-items index.

To a lesser degree, upward pressure also came from the food (+1.4%), health and personal care (+2.4%), alcoholic beverages and tobacco products (+2.5%), and household operations and furnishings (+1.0%) indexes.

The clothing and footwear (-1.4%) component declined as a result of lower prices for women's, men's and children's clothing. The recreation, education and reading (-0.2%) component fell slightly due to lower prices for computer equipment and supplies, and for traveller accommodation.

---

**Monthly percentage change in CPI: -0.2%**  
**Monthly percentage change in CPI excluding energy: 0.4%**

---

Between October and November this year, the CPI fell 0.2%, after falling 0.5% last month. Lower gasoline prices exerted most of the downward pressure. Higher prices for the purchase and lease of automobiles moderated November's decrease in the index.

Lower prices for traveller accommodation was the second strongest contributor to the monthly drop in the index, while higher prices for fresh vegetables offset its impact. Lower prices for women's clothing also played a moderating role on the index.

CPI excluding energy rose 0.4% between October and November 2005. The increase resulted from the exclusion of gas prices from this index as these failed to offset the rise in the price for the purchase and lease of automotive vehicles.

Gasoline prices fell an average of 11.2% in November, the result of lower wholesale prices and lower crude oil prices on the world market. Lower product demand and comfortable crude inventory levels were also responsible for lower prices across Canada. The largest decrease was observed in Prince Edward Island (-14.3%), while Yellowknife saw a drop of 5.1%.

Prices for purchasing and leasing automotive vehicles, which accounts for about 8% of the goods and services in the CPI basket, climbed 5.1% in November. The index reflects the prices for the 2006 models. In November of each year, models of automotive vehicles from the current year (2005) are replaced by new models (2006) in the CPI sample. When the old models are compared to the new models, only pure price changes are incorporated in the

Les prix du gaz naturel ont avancé de 18,7 % entre novembre 2004 et novembre 2005. Près de 40 % de cette hausse a été attribuable aux hausses enregistrées en Alberta (+34,4 %). Le gouvernement provincial de l'Alberta a un programme de rabais qui normalement s'étend du 1<sup>er</sup> novembre au 31 mars. Ce rabais est lié à la consommation. Il est appliqué directement sur la facture. Le Québec (+18,8 %), le Manitoba (+18,1 %), la Colombie-Britannique (+16,1 %), l'Ontario (+13,5 %) ainsi que la Saskatchewan (+10,1 %) ont aussi subi des hausses depuis novembre 2004.

Le coût de remplacement par le propriétaire, qui représente la portion usée de la structure des logements et qui est estimé à partir des prix des maisons neuves (excluant le terrain), a monté de 5,1 % par rapport à novembre 2004. Les coûts plus élevés de la main-d'œuvre et du transport des matériaux ont été les principaux facteurs à l'origine de cette augmentation.

Les prix des aliments achetés au restaurant ont augmenté de 2,8 % depuis novembre 2004. Depuis plusieurs années, les prix dans ce secteur ont progressé de façon constante, la dernière baisse mensuelle ayant été observée en décembre 1999. Les augmentations de prix calculées sur 12 mois ont varié entre 1,7 % en Nouvelle-Écosse et 3,4 % en Colombie-Britannique.

Plusieurs composantes majeures de l'IPC ont affiché des augmentations sur 12 mois. Les indices du logement (+3,2 %) et des transports (+3,7 %) ont été ceux ayant eu le plus d'influence sur la pression à la hausse de l'indice d'ensemble.

Dans une moindre mesure, les indices des aliments (+1,4 %), de la santé et des soins personnels (+2,4 %), des boissons alcoolisées et des produits du tabac (+2,5 %), des dépenses et de l'équipement du ménage (+1,0 %) ont aussi eu une influence à la hausse.

La composante de l'habillement et des chaussures a diminué de 1,4 %. Les prix plus faibles des vêtements pour femmes, pour hommes et pour enfants ont été à l'origine de cette baisse. La composante des loisirs, de la formation et de la lecture (-0,2 %) a légèrement diminué sous l'influence des prix plus bas du matériel et des fournitures informatiques ainsi que de l'hébergement pour voyageurs.

---

**Variation mensuelle de l'IPC, en pourcentage : -0,2 %**  
**Variation mensuelle de l'IPC sans l'énergie, en pourcentage : 0,4 %**

---

Après avoir affiché une baisse de 0,5 % le mois dernier, l'IPC d'ensemble a reculé de 0,2 % en novembre sous l'influence principale des prix de l'essence. La hausse des prix des véhicules automobiles a toutefois contribué largement à réduire l'ampleur de cette baisse.

Les prix de l'hébergement pour voyageurs plus bas sont venus au deuxième rang des facteurs ayant contribué à la chute mensuelle de l'indice. Alors que les hausses de prix des légumes frais venaient annuler cet effet. Les prix plus bas des vêtements pour femmes ont également joué un rôle modérateur sur l'indice.

Excluant l'énergie, l'IPC a augmenté de 0,4 % entre octobre à novembre 2005. Cet indice augmente principalement parce que la hausse des prix d'achat et de location à bail de véhicules automobiles n'a pas été contrecarré par la chute des prix de l'essence qui sont exclus de l'indice sans l'énergie.

Les prix de l'essence ont chuté, en moyenne, de 11,2 % en novembre en raison de la baisse des prix de gros et des prix du pétrole brut sur le marché international. Les prix plus bas étaient aussi attribuables à une faible demande et des inventaires suffisants. Les baisses de prix ont été généralisées partout au Canada. La diminution la plus importante a été notée à l'Île-du-Prince-Édouard (-14,3 %), alors qu'à Yellowknife, on a observé une baisse de 5,1 %.

Les prix d'achat et de location à bail de véhicules automobiles, qui représente environ 8% des dépenses en biens et services compris dans le panier de l'IPC, ont grimpé de 5,1 % en novembre. L'indice reflète les prix des modèles 2006. En novembre de chaque année, les modèles de véhicules automobiles de l'année courante (2005) sont remplacés par les nouveaux modèles (2006) dans l'échantillon de l'IPC. Lorsque les vieux modèles sont comparés aux nouveaux modèles, seuls les changements de prix purs sont saisis par

index, as the CPI compares goods and services of equivalent quality. As a result, price increases due to improved product quality are not captured in the index.

Prices for traveller accommodation plunged 11.0% in November. Lower prices are normal for November, as demand in most areas continues to drop as compared with the summer's peak tourist season.

Prices for fresh vegetables generally increase in November. However, the 9.9% increase this year is weaker than the 18.8% last year. Higher prices for "other fresh vegetables" in Quebec (+17.3%) and in Ontario (+13.5%), especially for green peppers, cauliflower, celery and cucumbers, were the main contributors to these increases.

Consumers continued to take advantage of numerous discount sales in the women's clothing sector in November. Prices for women's clothing were down 4.0%. Reductions of this nature normally occur in November. Saskatchewan posted the largest drop (-7.4%), while Newfoundland-Labrador (+3.4%) saw an increase.

---

***Seasonally adjusted CPI down 0.2% between  
October 2005 and November 2005***

---

Seasonally adjusted, the CPI was down 0.2% between October and November 2005.

Downward pressure came from transportation (-0.7%), clothing and footwear (-0.9%) and food (-0.2%). Indexes for household spending and equipment (+0.3%), housing (+0.1%), alcoholic beverages and tobacco products (+0.3%) and health and personal care (+0.2%) exerted upward pressure on the seasonally adjusted All-items CPI.

The seasonally adjusted index for recreation, education and reading did not contribute to the change in the seasonally adjusted CPI.

l'indice puisque l'IPC compare des biens et services de qualité équivalente. Par conséquent, les augmentations de prix découlant de l'amélioration de la qualité des produits ne se répercutent pas sur l'indice.

Les prix de l'hébergement pour voyageurs ont chuté de 11,0 % en novembre. Les diminutions de prix habituelles en novembre, alors que dans la plupart des régions la demande continue de décroître par rapport à la haute saison touristique de l'été.

Les prix des légumes frais augmentent habituellement en novembre. Toutefois, la hausse de 9,9 % observée cette année est plus faible que celle de 18,8 % enregistrée l'an dernier. Les prix des « autres légumes frais » au Québec (+17,3 %) et en Ontario (+13,5 %), en particulier les poivrons verts, les choux-fleurs, les céleris et les concombres, sont principalement responsable de ces hausses.

Les consommateurs ont encore bénéficié de nombreuses ventes à rabais dans le secteur des vêtements pour femmes au mois de novembre. Les prix des vêtements pour femmes ont chuté de 4,0 %. Les baisses de cet ordre sont habituelles au mois de novembre. La diminution la plus importante a été notée en Saskatchewan (-7,4 %), alors qu'à Terre-Neuve-Labrador (+3,4 %), on a observé une hausse.

---

***Baisse de 0,2 % de l'IPC désaisonnalisé entre  
octobre 2005 et novembre 2005***

---

Après ajustement pour tenir compte des variations saisonnières, l'IPC a diminué de 0,2 % entre octobre et novembre 2005.

La pression à la baisse est venue des transports (-0,7 %), de l'habillement et des chaussures (-0,9 %) et des aliments (-0,2 %). Les indices des dépenses et de l'équipement du ménage (+0,3 %), du logement (+0,1 %), des boissons alcoolisées et des produits du tabac (+0,3 %) et de la santé et des soins personnels (+0,2 %) ont poussé à la hausse l'indice d'ensemble désaisonnalisé.

L'indice des loisirs, de la formation et de la lecture n'a pas contribué à la variation de l'IPC désaisonnalisé.

## Special aggregates

### All-items index excluding the eight volatile components defined by the Bank of Canada

The All-items index excluding the eight volatile components identified by the Bank of Canada increased by 1.6% between November 2004 and November 2005. The main contributors to this increase were prices for the purchase and leasing of automotive vehicles (+2.7%), homeowners' replacement cost (+5.0%), restaurant meals (+2.8%), and property taxes (+3.2%). The increase was offset by lower prices for computer equipment and supplies (-15.6%), traveller accommodation (-5.8%) and insurance premiums for automotive vehicles (-1.2%).

Between October 2005 and November 2005, the All-items index excluding the eight volatile components defined by the Bank of Canada rose by 0.4%. The main factor behind the upward pressure was the higher cost of purchasing and leasing automotive vehicles (+5.2%), while most of the downward pressure came from the drop in the cost of traveller accommodation (-11.0%) and the prices of women's clothing (-4.0%).

### Energy

After jumping 13.5% between October 2004 and October 2005, the energy index climbed 8.8% between November 2004 and November 2005.

Higher gasoline prices (+9.4%) were the main contributor to the increase, although prices for natural gas (+18.7%), fuel oil (+18.0%) and electricity (+2.3%) were also factors.

On a monthly basis, the energy index was down 6.1% largely under the influence of prices for gasoline (-11.2%) as well as fuel oil (-3.5%) and electricity (-0.2%). The decrease was moderated by higher prices for natural gas (+1.2%).

### Goods and services

Prices in the goods sector were up 2.0% between November 2004 and November 2005.

Almost all of this increase can be accounted for by the rise in prices for non-durable goods (+3.6%), while prices for durable goods rose slightly (+0.2%) and those for semi-durable goods decreased slightly (-1.3%).

In November, the strongest upward pressure on the index for non-durable goods came from prices for gasoline (+9.4%), natural gas (+18.7%), fuel oil (+18.0%), cigarettes (+3.0%) and electricity (+2.3%). The effect of these price increases was partly offset by lower prices for fresh vegetables (-7.3%) and fresh fruit (-5.0%).

The index for semi-durable goods was down slightly, mainly because of the decrease in prices for women's clothing (-1.9%), games, toys and hobby supplies (-3.6%), men's clothing (-1.3%) and children's clothing (-3.8%). The drop was moderated by higher prices for newspapers (+3.0%) and for magazines and periodicals (+4.4%).

The index for durable goods was up slightly. The increase in prices for the purchase of automotive vehicles (+2.7%) was moderated by lower prices for computer equipment and supplies (-15.6%), video equipment (-7.9%) and sports and athletic equipment (-3.8%).

The services index increased 2.1% over November last year. Increases in homeowners' replacement cost (+5.1%) and property taxes (+3.2%) were the main contributors to this rise. The strongest downward pressure came from lower prices for traveller accommodation (-5.8%) and insurance premiums for automotive vehicles (-1.2%).

The goods index was down 0.6% between October 2005 and November 2005. The index for non-durable goods decreased 1.6% and that for semi-durable goods fell 2.1%, while the index for durable goods fell rose by 2.7%.

Between October 2005 and November 2005, the cost of services rose 0.1%. Higher costs for the lease of automotive vehicles (+5.2%) exerted the most upward pressure, while most of the downward pressure was due to lower costs for traveller accommodation (-11.0%).

## Agrégats spéciaux

### Indice d'ensemble sans les huit composantes volatiles (définition de la Banque du Canada)

L'indice d'ensemble sans les huit composantes volatiles telles que définies par la Banque du Canada a augmenté de 1,6 % entre novembre 2004 et novembre 2005. Les principaux facteurs ayant contribué à cette hausse ont été les prix de l'achat et de la location à bail de véhicules automobiles (+2,7 %), le coût de remplacement par le propriétaire (+5,0 %), des repas achetés au restaurant (+2,8 %), et les impôts fonciers (+3,2 %). La hausse a été atténuée par une diminution des prix du matériel et des fournitures informatiques (-15,6 %), de l'hébergement pour voyageurs (-5,8 %) et des et des primes d'assurance de véhicules automobiles (-1,2 %).

D'octobre 2005 à novembre 2005, l'indice d'ensemble sans les huit composantes volatiles telles que définies par la Banque du Canada est monté de 0,4 %. Le principal facteur de la pression à la hausse a été le coût plus élevé de l'achat et de la location à bail de véhicules automobiles (+5,2 %), tandis que les sources principales de pression à la baisse ont été la diminution des prix de l'hébergement pour voyageurs (-11,0 %) et des prix des vêtements pour femmes (-4,0 %).

### Énergie

Après avoir augmenté de 13,5 % entre octobre 2004 et octobre 2005, l'indice de l'énergie a grimpé de 8,8 % entre novembre 2004 et novembre 2005.

Les hausses de prix de l'essence (+9,4 %) ont été le contributeur principal à cette augmentation, mais les prix du gaz naturel (+18,7 %), du mazout (+18,0 %) et de l'électricité (+2,3 %) y ont également contribué.

Sur une base mensuelle, l'indice de l'énergie a diminué de 6,1 %, sous l'influence principale des prix de l'essence (-11,2 %) ainsi que de ceux du mazout (-3,5 %) et de l'électricité (-0,2 %). La baisse a été modérée par les prix plus élevés du gaz naturel (+1,2 %).

### Biens et services

Les prix dans le secteur des biens ont augmenté de 2,0 % entre novembre 2004 et novembre 2005.

Cette hausse a été attribuable presque entièrement à la majoration des prix des biens non durables (+3,6 %), puisque ceux des biens durables ont connu une légère hausse (+0,2 %) tandis que les prix des biens semi-durables ont connu une légère baisse (-1,3 %).

En novembre, la plus forte pression à la hausse sur l'indice des biens non durables a été attribuable aux prix de l'essence (+9,4 %), du gaz naturel (+18,7 %), du mazout (+18,0 %), des cigarettes (+3,0 %) et de l'électricité (+2,3 %). L'effet de ces augmentations de prix a été atténué en partie par les baisses des prix des légumes frais (-7,3 %) et des fruits frais (-5,0 %).

L'indice des biens semi-durables a légèrement diminué, majoritairement à cause de la baisse de prix des vêtements pour femmes (-1,9 %), des jeux, jouets et matériel pour passe-temps (-3,6 %), des vêtements pour hommes (-1,3 %) et des vêtements pour enfants (-3,8 %). Cette baisse a été modérée par les prix plus élevés des journaux (+3,0 %) et des revues et périodiques (+4,4 %).

L'indice des biens durables a enregistré une légère hausse. La hausse des prix de l'achat de véhicules automobiles (+2,7 %) a été modérée par la baisse des prix du matériel et des fournitures informatiques (-15,6 %), du matériel vidéo (-7,9 %) et du matériel de sport et d'athlétisme (-3,8 %).

L'indice des services a augmenté de 2,1 % par rapport au mois de novembre de l'an dernier. Les hausses du coût de remplacement par le propriétaire (+5,1 %) et des impôts fonciers (+3,2 %) ont été les facteurs dominants de cette augmentation. Les principales pressions à la baisse sont venues des diminutions de prix de l'hébergement pour voyageurs (-5,8 %) et des primes d'assurance de véhicules automobiles (-1,2 %).

L'indice des biens a baissé de 0,6 % entre octobre 2005 et novembre 2005. L'indice des biens non durables a diminué de 1,6 %, celui des biens semi-durables a baissé de 2,1 %, tandis que celui des biens durables a augmenté de 2,7 %.

Entre octobre 2005 et novembre 2005, le coût des services a augmenté de 0,1 %. Les coûts plus élevés de la location à bail des véhicules automobiles (+5,2 %) ont dominé la pression à la hausse, tandis que la baisse des coûts de l'hébergement pour voyageurs (-11,0 %) a été responsable de la plupart de la pression à la baisse.

**The  
Consumer  
Price Index**

**L'indice des  
prix à la  
consommation**

**Part I**

**Partie I**

**National  
Charts and  
Tables**

**Graphiques  
et tableaux  
nationaux**

**CHART - 1**

**The Consumer Price Index  
(Not Seasonally Adjusted), Canada, 1992=100**

**GRAPHIQUE - 1**

**L'indice des prix à la consommation  
(non désaisonné),  
Canada, 1992=100**

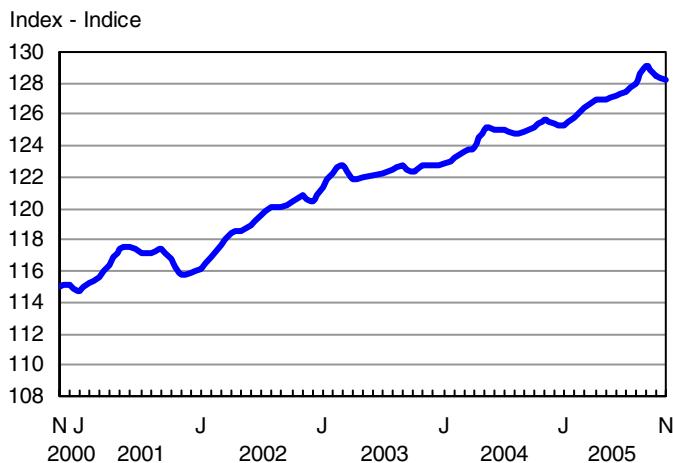
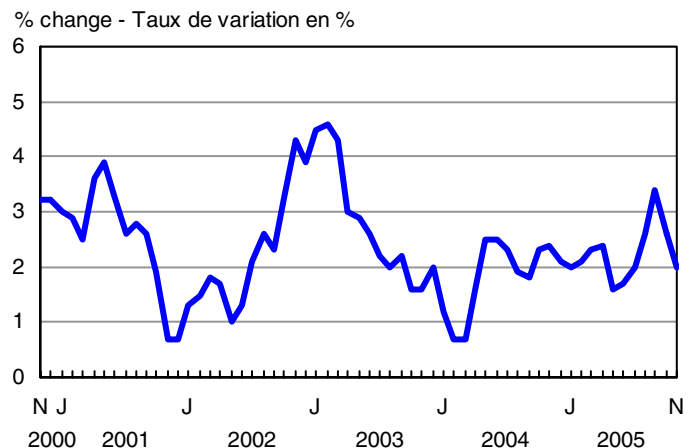

**CHART - 2**

**Percentage Change in the Consumer Price Index (Not Seasonally Adjusted) from the Same Month of the Previous Year, Canada**

**GRAPHIQUE - 2**

**Taux de variation de l'indice des prix à la consommation  
(non désaisonné) par rapport au mois correspondant  
de l'année précédente, Canada**



**CHART - 3**

**Percentage Change in the Consumer Price Index and Major Components (Not Seasonally Adjusted) from the Same Month of the Previous Year, Canada**

**GRAPHIQUE - 3**

**Taux de variation de l'indice des prix à la consommation et des composantes principales (non désaisonnalisés) par rapport au mois correspondant de l'année précédente, Canada**

% change - Taux de variation en %

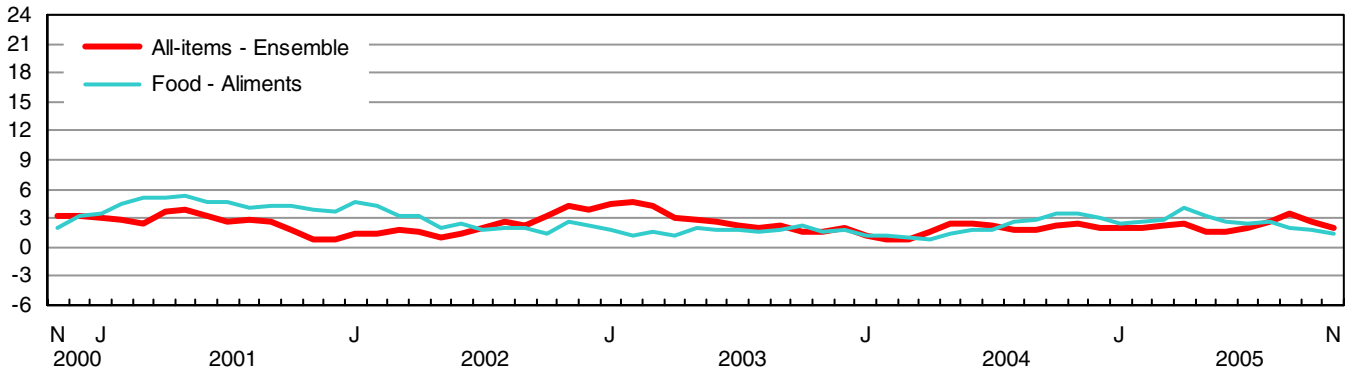

% change - Taux de variation en %

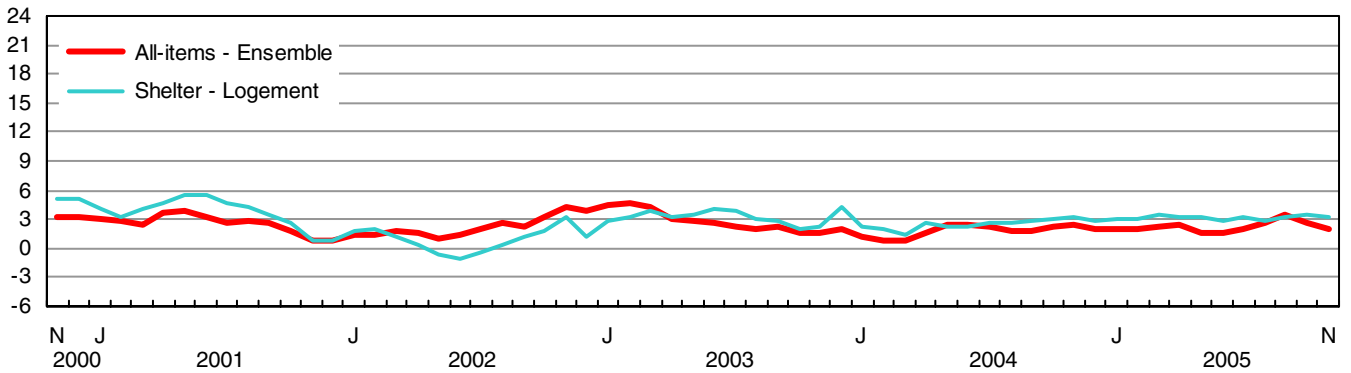

% change - Taux de variation en %

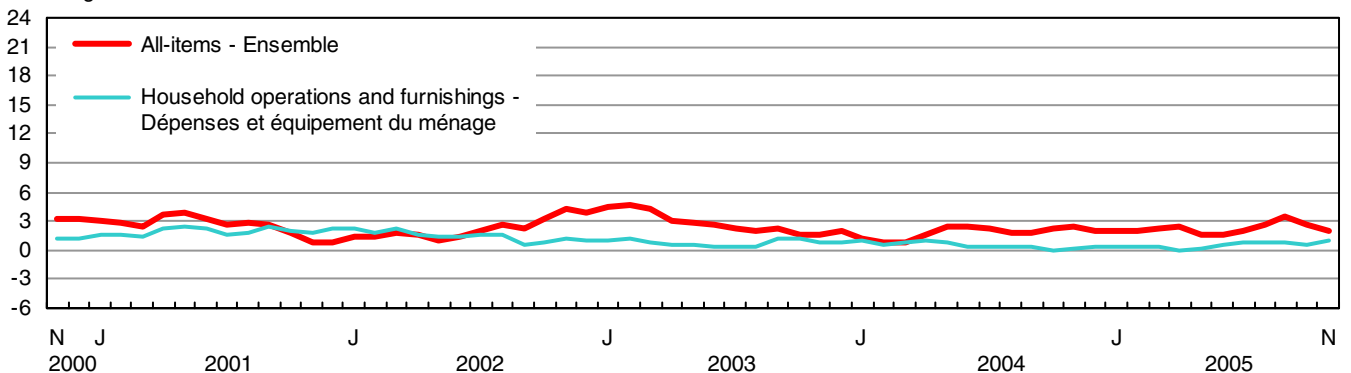

% change - Taux de variation en %

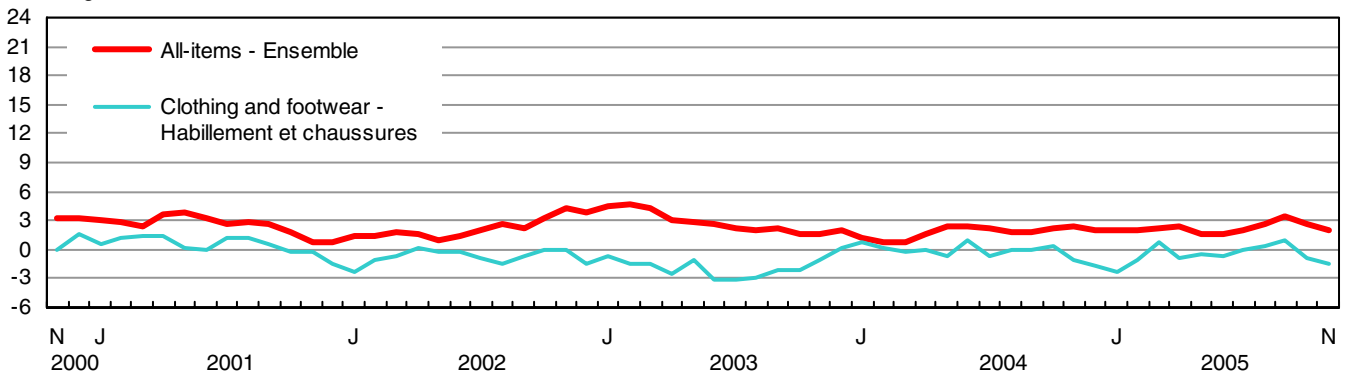

**CHART - 3**

**Percentage Change in the Consumer Price Index and Major Components (Not Seasonally Adjusted) from the Same Month of the Previous Year, Canada**

**GRAPHIQUE - 3**

**Taux de variation de l'indice des prix à la consommation et des composantes principales (non désaisonnalisés) par rapport au mois correspondant de l'année précédente, Canada**

% change - Taux de variation en %

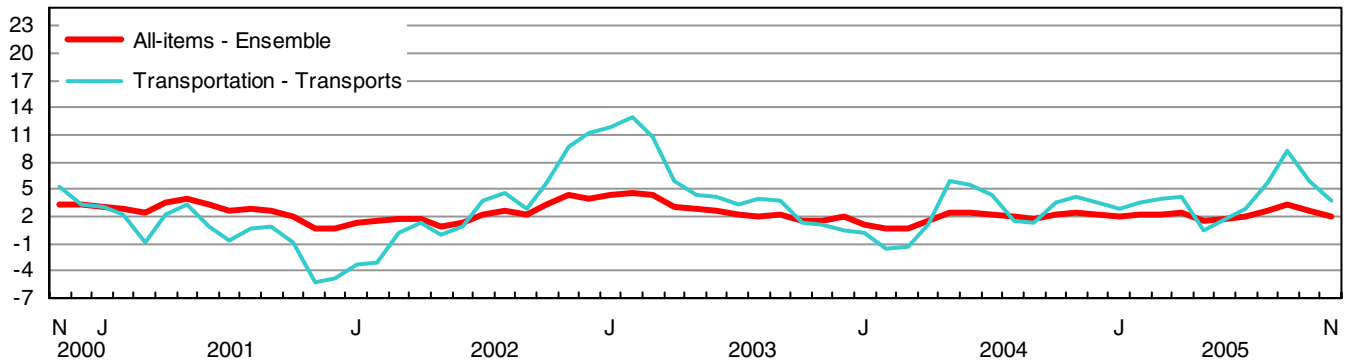

% change - Taux de variation en %

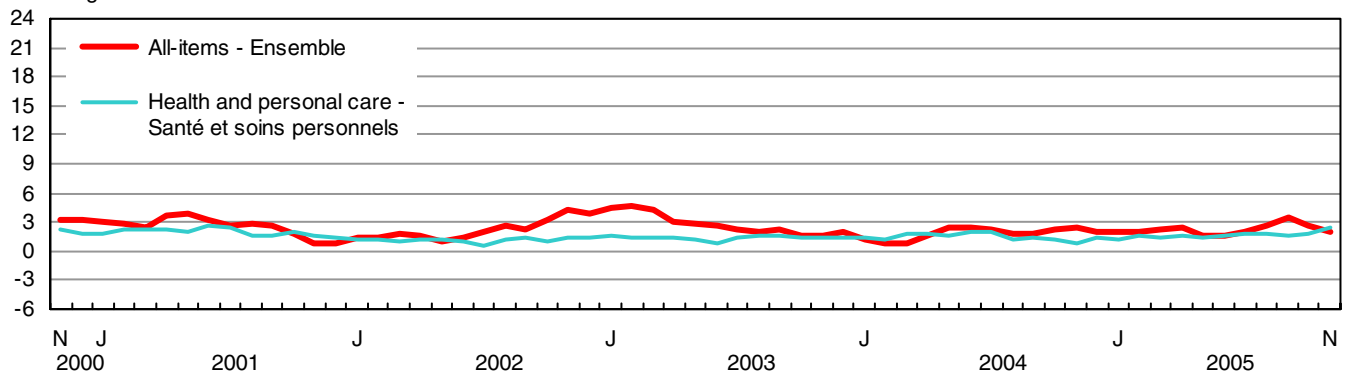

% change - Taux de variation en %

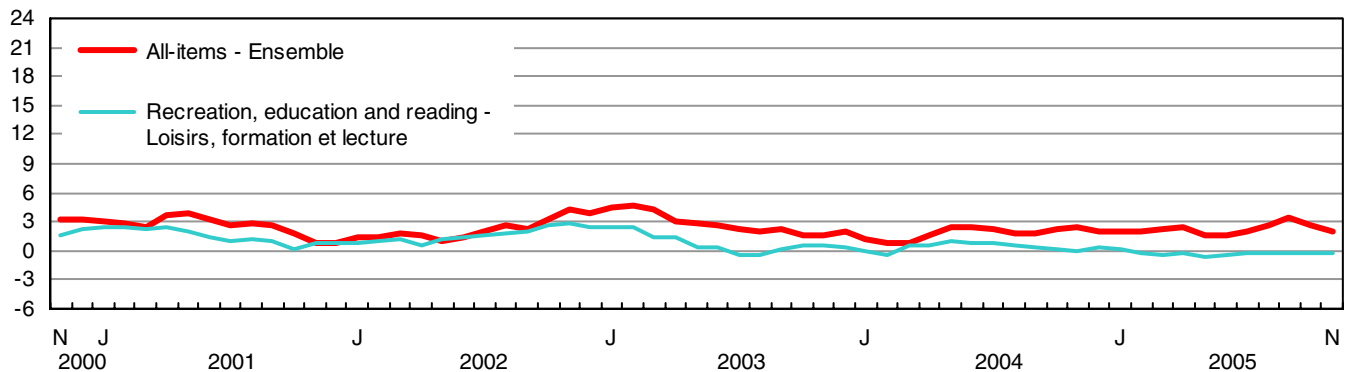

% change - Taux de variation en %

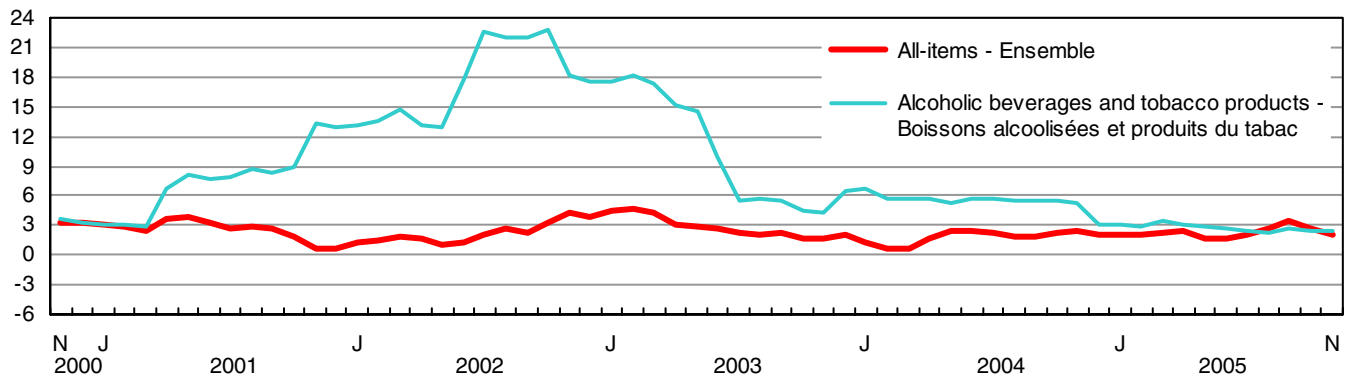

TABLE - 3

**The Consumer Price Index and Major Components,  
Selected Sub-groups and Special Aggregates  
(Not Seasonally Adjusted), Canada, 1992=100**

TABLEAU - 3

**L'indice des prix à la consommation et composantes  
principales, certains sous-groupes et agrégats  
spéciaux (non désaisonnalisés), Canada, 1992=100**

	Indexes			Percentage change November 2005 from		
	Indices			Taux de variation novembre 2005 contre		
	November 2005 Novembre	October 2005 Octobre	November 2004 Novembre	October 2005 Octobre	November 2004 Novembre	
<b>ALL-ITEMS</b>	<b>128.2</b>	<b>128.5</b>	<b>125.7</b>	<b>-0.2</b>	<b>2.0</b>	<b>ENSEMBLE</b>
<b>FOOD</b>	<b>128.4</b>	<b>127.7</b>	<b>126.6</b>	<b>0.5</b>	<b>1.4</b>	<b>ALIMENTS</b>
<b>Food purchased from stores</b>	<b>126.6</b>	<b>125.7</b>	<b>125.6</b>	<b>0.7</b>	<b>0.8</b>	<b>Aliments achetés au magasin</b>
Meat	136.9	137.0	136.6	-0.1	0.2	Viande
Fresh or frozen meat (excluding poultry)	138.0	137.7	138.5	0.2	-0.4	Viande fraîche ou congelée (sauf la volaille)
Fresh or frozen beef	141.2	139.1	140.9	1.5	0.2	Boeuf frais ou congelé
Fresh or frozen pork	122.5	126.2	126.5	-2.9	-3.2	Porc frais ou congelé
Fresh or frozen poultry meat	132.8	136.0	132.3	-2.4	0.4	Volaille fraîche ou congelée
Fresh or frozen chicken	131.7	136.5	131.6	-3.5	0.1	Poulet frais ou congelé
Processed meat	135.5	133.3	133.9	1.7	1.2	Viande traitée
Ham and bacon	158.4	151.0	159.5	4.9	-0.7	Jambon et bacon
Other processed meat	124.9	124.8	122.4	0.1	2.0	Autres viandes traitées
Fish and other seafood	121.3	121.5	121.2	-0.2	0.1	Poisson et autres produits de la mer
Fish	120.9	120.7	119.6	0.2	1.1	Poisson
Fresh or frozen fish (including portions and fish sticks)	127.0	126.8	125.7	0.2	1.0	Poisson frais ou congelé (incluant les portions et les bâtonnets de poisson)
Canned and other preserved fish	110.6	110.5	109.0	0.1	1.5	Poisson en boîte ou autrement conservé
Dairy products and eggs	134.4	134.1	127.8	0.2	5.2	Produits laitiers et oeufs
Dairy products	133.1	132.8	126.0	0.2	5.6	Produits laitiers
Fresh milk	125.8	126.0	121.2	-0.2	3.8	Lait frais
Butter	148.7	149.1	135.7	-0.3	9.6	Beurre
Cheese	137.9	138.4	130.1	-0.4	6.0	Fromage
Ice cream and related products	129.4	122.0	121.4	6.1	6.6	Crème glacée et produits connexes
Eggs	147.0	147.0	147.0	0.0	0.0	Oeufs
Bakery and other cereal products	134.2	134.4	131.9	-0.1	1.7	Produits de boulangerie et autres produits céréaliers
Bakery products	136.5	136.5	132.5	0.0	3.0	Produits de boulangerie
Bread, rolls and buns	146.5	146.3	139.4	0.1	5.1	Pains et petits pains
Biscuits	120.6	120.4	119.4	0.2	1.0	Biscuits
Other bakery products	132.1	132.5	130.6	-0.3	1.1	Autres produits de boulangerie
Other cereal grains and cereal products	131.1	131.8	132.1	-0.5	-0.8	Autres grains céréaliers et produits céréaliers
Rice (including mixes)	131.7	130.8	130.7	0.7	0.8	Riz (y compris les mélanges)
Breakfast cereal and other cereal products	132.4	132.7	133.4	-0.2	-0.7	Céréales de table et autres produits céréaliers
Pasta products	128.4	129.7	128.6	-1.0	-0.2	Pâtes alimentaires
Flour and flour based mixes	128.0	130.6	132.3	-2.0	-3.3	Farine et autres mélanges à base de farine
Fruit, fruit preparations and nuts	107.4	107.8	110.8	-0.4	-3.1	Fruits, préparations à base de fruits et noix
Fresh fruit	108.5	107.7	114.2	0.7	-5.0	Fruits frais
Apples	118.9	120.9	121.0	-1.7	-1.7	Pommes
Oranges	157.2	155.6	180.2	1.0	-12.8	Oranges
Bananas	92.8	95.0	93.8	-2.3	-1.1	Bananes
Other fresh fruit	95.9	93.9	100.0	2.1	-4.1	Autres fruits frais
Preserved fruit and fruit preparations	104.8	107.2	105.5	-2.2	-0.7	Fruits en conserve et préparations à base de fruits
Fruit juices	99.8	102.6	99.8	-2.7	0.0	Jus de fruits
Other preserved fruit and fruit preparations	115.2	116.2	117.7	-0.9	-2.1	Autres fruits en conserve et préparations à base de fruits
Nuts	113.7	112.6	111.5	1.0	2.0	Noix



TABLE - 3 (Continued)

**The Consumer Price Index and Major Components,  
Selected Sub-groups and Special Aggregates  
(Not Seasonally Adjusted), Canada, 1992=100**

TABLEAU - 3 (Suite)

**L'indice des prix à la consommation et composantes  
principales, certains sous-groupes et agrégats  
spéciaux (non désaisonnalisés), Canada, 1992=100**

	Indexes			Percentage change November 2005 from		
	Indices			Taux de variation novembre 2005 contre		
	November 2005 Novembre	October 2005 Octobre	November 2004 Novembre	October 2005 Octobre	November 2004 Novembre	
Vegetables and vegetable preparations	109.2	101.2	114.8	7.9	-4.9	Légumes et préparations à base de légumes
Fresh vegetables	108.3	98.5	116.8	9.9	-7.3	Légumes frais
Potatoes	136.7	139.0	99.2	-1.7	37.8	Pommes de terre
Tomatoes	111.6	99.8	178.9	11.8	-37.6	Tomates
Lettuce	83.5	74.3	91.6	12.4	-8.8	Laitue
Other fresh vegetables	103.4	92.3	106.0	12.0	-2.5	Autres légumes frais
Preserved vegetables and vegetable preparations	113.2	110.7	109.8	2.3	3.1	Légumes en conserve et préparations à base de légumes
Frozen and dried vegetables	122.0	120.7	119.3	1.1	2.3	Légumes congelés et déshydratés
Canned vegetables and other vegetable preparations	109.5	106.2	105.6	3.1	3.7	Légumes en conserve et autres préparations à base de légumes
Other food products	125.3	125.1	122.9	0.2	2.0	Autres produits alimentaires
Sugar and confectionery	152.7	152.0	153.9	0.5	-0.8	Sucre et confiserie
Fats and oils	135.3	137.0	136.3	-1.2	-0.7	Matières grasses et huiles
Coffee and tea	134.1	134.0	128.4	0.1	4.4	Café et thé
Condiments, spices and vinegars	123.3	123.5	121.8	-0.2	1.2	Condiments, épices et vinaigres
Other food preparations	122.0	122.5	120.1	-0.4	1.6	Autres préparations alimentaires
Non-alcoholic beverages	104.3	103.0	99.6	1.3	4.7	Boissons non alcoolisées
<b>Food purchased from restaurants</b>	<b>133.4</b>	<b>133.2</b>	<b>129.8</b>	<b>0.2</b>	<b>2.8</b>	<b>Aliments achetés au restaurant</b>
Food purchased from table-service restaurants	136.2	136.3	132.2	-0.1	3.0	Aliments achetés de restaurants à service aux tables
Food purchased from fast food and take-out restaurants	126.7	126.0	124.0	0.6	2.2	Aliments achetés de restaurants à service rapide et de comptoirs de mets à emporter
<b>SHELTER</b>	126.1	126.0	122.2	0.1	3.2	<b>LOGEMENT</b>
<b>Rented accommodation</b>	<b>119.8</b>	<b>119.8</b>	<b>118.9</b>	<b>0.0</b>	<b>0.8</b>	<b>Logement en location</b>
Rent	119.6	119.5	118.7	0.1	0.8	Loyer
<b>Owned accommodation</b>	<b>119.0</b>	<b>118.7</b>	<b>115.8</b>	<b>0.3</b>	<b>2.8</b>	<b>Logement en propriété</b>
Mortgage interest cost	87.6	87.7	87.6	-0.1	0.0	Coût d'intérêt hypothécaire
Replacement cost	139.0	138.1	132.3	0.7	5.1	Coût de remplacement
Property taxes (including special charges)	136.3	136.3	132.1	0.0	3.2	Impôts fonciers (incluant les frais spéciaux)
Homeowners' insurance premiums	179.8	178.7	170.8	0.6	5.3	Primes d'assurance de propriétaire
Homeowners' maintenance and repairs	129.1	128.4	125.9	0.5	2.5	Entretien et réparations par le propriétaire
<b>Water, fuel and electricity</b>	<b>165.5</b>	<b>166.0</b>	<b>153.2</b>	<b>-0.3</b>	<b>8.0</b>	<b>Eau, combustible et électricité</b>
Electricity	126.7	127.0	123.8	-0.2	2.3	Électricité
Water	159.2	159.2	151.2	0.0	5.3	Eau
Natural gas	253.4	250.3	213.5	1.2	18.7	Gaz naturel
Fuel oil and other fuel	228.6	236.8	193.7	-3.5	18.0	Mazout et autres combustibles
<b>HOUSEHOLD OPERATIONS AND FURNISHINGS</b>	<b>116.2</b>	<b>115.7</b>	<b>115.1</b>	<b>0.4</b>	<b>1.0</b>	<b>DÉPENSES ET ÉQUIPEMENT DU MÉNAGE</b>
<b>Household operations</b>	<b>122.5</b>	<b>122.3</b>	<b>120.6</b>	<b>0.2</b>	<b>1.6</b>	<b>Dépenses du ménage</b>
Communications	119.8	119.8	119.3	0.0	0.4	Communications
Telephone services	118.5	118.5	117.8	0.0	0.6	Services téléphoniques
Internet access services (Dec. 2002=100)	96.7	96.8	98.8	-0.1	-2.1	Services d'accès Internet (déc. 2002=100)
Postal and other communication services	152.2	152.2	147.4	0.0	3.3	Services postaux et autres services de communication

TABLE - 3 (Continued)

**The Consumer Price Index and Major Components,  
Selected Sub-groups and Special Aggregates  
(Not Seasonally Adjusted), Canada, 1992=100**

TABLEAU - 3 (Suite)

**L'indice des prix à la consommation et composantes  
principales, certains sous-groupes et agrégats  
spéciaux (non désaisonnalisés), Canada, 1992=100**

	Indexes			Percentage change November 2005 from		
	Indices			Taux de variation novembre 2005 contre		
	November 2005 Novembre	October 2005 Octobre	November 2004 Novembre	October 2005 Octobre	November 2004 Novembre	
Child care and domestic services	124.3	124.3	121.6	0.0	2.2	Soins pour enfants et services d'aide familiale
Child care	120.7	120.7	118.6	0.0	1.8	Soins pour enfants
Domestic services	135.8	135.8	131.3	0.0	3.4	Services d'aide familiale
Household chemical products	108.3	107.9	106.9	0.4	1.3	Produits chimiques ménagers
Paper, plastic and foil supplies	134.3	134.0	132.1	0.2	1.7	Articles ménagers en papier, en plastique et en papier d'aluminium
Other household goods and services	123.9	123.4	120.6	0.4	2.7	Autres produits et services ménagers
Pet food and supplies	121.3	119.5	118.6	1.5	2.3	Nourriture et articles pour animaux domestiques
Seeds, plants and cut flowers	126.3	126.2	121.7	0.1	3.8	Semences, plantes et fleurs coupées
Other horticultural goods	106.6	106.5	107.0	0.1	-0.4	Autres produits horticoles
Financial services (Dec. 2002=100)	107.6	107.6	106.2	0.0	1.3	Services financiers (déc. 2002=100)
<b>Household furnishings</b>	<b>106.5</b>	<b>105.6</b>	<b>106.8</b>	<b>0.9</b>	<b>-0.3</b>	<b>Équipement du ménage</b>
Furniture and household textiles	110.2	110.0	109.9	0.2	0.3	Meubles et articles ménagers en matière textile
Furniture	110.9	110.9	110.7	0.0	0.2	Meubles
Household textiles	110.3	109.7	110.0	0.5	0.3	Articles ménagers en matière textile
Household equipment	95.4	94.5	97.7	1.0	-2.4	Équipement ménager
Household appliances	94.5	94.5	97.0	0.0	-2.6	Appareils ménagers
Kitchen utensils, tableware and flatware	101.7	102.4	105.8	-0.7	-3.9	Ustensiles de cuisine, couverts et articles de table
Services related to household furnishings	152.3	144.1	141.2	5.7	7.9	Services relatifs à l'équipement du ménage
<b>CLOTHING AND FOOTWEAR</b>	<b>101.8</b>	<b>104.5</b>	<b>103.2</b>	<b>-2.6</b>	<b>-1.4</b>	<b>HABILLEMENT ET CHAUSSURES</b>
<b>Clothing</b>	<b>98.1</b>	<b>101.3</b>	<b>100.1</b>	<b>-3.2</b>	<b>-2.0</b>	<b>Habillement</b>
Women's clothing	98.0	102.1	99.9	-4.0	-1.9	Vêtements pour femmes
Men's clothing	101.2	102.8	102.5	-1.6	-1.3	Vêtements pour hommes
Children's clothing	90.2	93.8	93.8	-3.8	-3.8	Vêtements pour enfants
<b>Footwear</b>	<b>103.1</b>	<b>104.6</b>	<b>104.0</b>	<b>-1.4</b>	<b>-0.9</b>	<b>Chaussures</b>
<b>Clothing accessories and jewellery</b>	<b>102.4</b>	<b>106.1</b>	<b>104.1</b>	<b>-3.5</b>	<b>-1.6</b>	<b>Accessoires vestimentaires et bijoux</b>
<b>Clothing material, notions and services</b>	<b>131.4</b>	<b>130.6</b>	<b>128.3</b>	<b>0.6</b>	<b>2.4</b>	<b>Tissus pour vêtements, articles de mercerie et services vestimentaires</b>
<b>TRANSPORTATION</b>	<b>152.2</b>	<b>153.3</b>	<b>146.7</b>	<b>-0.7</b>	<b>3.7</b>	<b>TRANSPORTS</b>
<b>Private transportation</b>	<b>149.7</b>	<b>150.8</b>	<b>144.3</b>	<b>-0.7</b>	<b>3.7</b>	<b>Transport privé</b>
Purchase, leasing and rental of automotive vehicles	129.5	123.2	126.1	5.1	2.7	Achat, location à bail et location de véhicules automobiles
Purchase and leasing of automotive vehicles	130.1	123.8	126.7	5.1	2.7	Achat et location à bail de véhicules automobiles
Purchase of automotive vehicles	131.3	124.8	127.9	5.2	2.7	Achat de véhicules automobiles
Rental of automotive vehicles	128.6	128.6	126.3	0.0	1.8	Location de véhicules automobiles

TABLE - 3 (Continued)

**The Consumer Price Index and Major Components,  
Selected Sub-groups and Special Aggregates  
(Not Seasonally Adjusted), Canada, 1992=100**

TABLEAU - 3 (Suite)

**L'indice des prix à la consommation et composantes  
principales, certains sous-groupes et agrégats  
spéciaux (non désaisonnalisés), Canada, 1992=100**

	Indexes			Percentage change November 2005 from		
	Indices			Taux de variation novembre 2005 contre		
	November 2005 Novembre	October 2005 Octobre	November 2004 Novembre	October 2005 Octobre	November 2004 Novembre	
Operation of automotive vehicles	164.5	173.4	157.1	-5.1	4.7	Utilisation de véhicules automobiles
Gasoline	164.6	185.4	150.5	-11.2	9.4	Essence
Automotive vehicle parts, maintenance and repairs	131.5	128.5	127.6	2.3	3.1	Pièces, entretien et réparations de véhicules automobiles
Other automotive vehicle operating expenses	183.0	183.7	182.9	-0.4	0.1	Autres dépenses d'utilisation des véhicules automobiles
Automotive vehicle insurance premiums	196.6	197.6	198.9	-0.5	-1.2	Primes d'assurance de véhicules automobiles
Automotive vehicle registration fees	112.3	112.3	109.7	0.0	2.4	Frais d'immatriculation de véhicules automobiles
Drivers' licences	136.2	136.2	116.5	0.0	16.9	Permis de conduire
Parking fees	152.5	152.5	149.3	0.0	2.1	Frais de stationnement
<b>Public transportation</b>	<b>180.0</b>	<b>180.8</b>	<b>173.0</b>	<b>-0.4</b>	<b>4.0</b>	<b>Transport public</b>
Local and commuter transportation	155.0	153.5	148.0	1.0	4.7	Transport local et de banlieue
City bus and subway transportation	159.0	158.9	153.6	0.1	3.5	Transport urbain en autobus et métro
Taxi and other local and commuter transportation	137.8	134.1	128.5	2.8	7.2	Taxi et autres transports locaux et de banlieue
Inter-city transportation	199.9	202.5	192.9	-1.3	3.6	Transport interurbain
Air transportation	205.0	208.2	199.1	-1.5	3.0	Transport aérien
Rail, bus and other inter- city transportation	172.0	172.0	161.2	0.0	6.7	Transport par train, autobus, et autres transports interurbains
<b>HEALTH AND PERSONAL CARE</b>	<b>121.7</b>	<b>121.2</b>	<b>118.8</b>	<b>0.4</b>	<b>2.4</b>	<b>SANTÉ ET SOINS PERSONNELS</b>
<b>Health care</b>	<b>129.0</b>	<b>128.6</b>	<b>125.1</b>	<b>0.3</b>	<b>3.1</b>	<b>Soins de santé</b>
Health care goods	116.7	116.2	114.6	0.4	1.8	Produits de soins de santé
Medicinal and pharmaceutical products	117.8	117.3	115.6	0.4	1.9	Médicaments et produits pharmaceutiques
Prescribed medicines	117.4	117.4	115.6	0.0	1.6	Médicaments prescrits
Non-prescribed medicines	119.3	117.8	116.3	1.3	2.6	Médicaments non prescrits
Health care services	137.7	137.5	132.4	0.1	4.0	Services de soins de santé
Eye care	109.1	108.6	107.0	0.5	2.0	Soins des yeux
Dental care	146.6	146.6	142.2	0.0	3.1	Soins dentaires
<b>Personal care</b>	<b>116.0</b>	<b>115.3</b>	<b>113.8</b>	<b>0.6</b>	<b>1.9</b>	<b>Soins personnels</b>
Personal care supplies and equipment	105.6	104.7	104.0	0.9	1.5	Articles et accessoires de soins personnels
Personal care services	132.9	132.4	129.8	0.4	2.4	Services de soins personnels
<b>RECREATION, EDUCATION AND READING</b>	<b>127.1</b>	<b>128.0</b>	<b>127.4</b>	<b>-0.7</b>	<b>-0.2</b>	<b>LOISIRS, FORMATION ET LECTURE</b>
<b>Recreation</b>	<b>111.9</b>	<b>113.0</b>	<b>113.1</b>	<b>-1.0</b>	<b>-1.1</b>	<b>Loisirs</b>
Recreational equipment and services (excluding vehicles)	59.8	59.7	63.6	0.2	-6.0	Matériel et services de loisirs (excluant les véhicules)
Purchase and operation of recreational vehicles	140.9	142.3	138.5	-1.0	1.7	Achat et utilisation de véhicules de loisirs
Home entertainment equipment and services	86.5	86.1	89.3	0.5	-3.1	Matériel et services de divertissement au foyer
Travel services	126.2	133.1	131.1	-5.2	-3.7	Services de voyage
Traveller accommodation	91.8	103.2	97.5	-11.0	-5.8	Hébergement pour voyageurs
Travel tours	183.3	183.3	186.9	0.0	-1.9	Voyages organisés

TABLE - 3 (Concluded)

**The Consumer Price Index and Major Components,  
Selected Sub-groups and Special Aggregates  
(Not Seasonally Adjusted), Canada, 1992=100**

TABLEAU - 3 (Fin)

**L'indice des prix à la consommation et composantes  
principales, certains sous-groupes et agrégats  
spéciaux (non désaisonnalisés), Canada, 1992=100**

	Indexes			Percentage change November 2005 from		
	Indices			Taux de variation novembre 2005 contre		
	November 2005 Novembre	October 2005 Octobre	November 2004 Novembre	October 2005 Octobre	November 2004 Novembre	
Other recreational services	165.9	165.7	160.6	0.1	3.3	Autres services récréatifs
Spectator entertainment (excluding cablevision)	168.7	168.2	164.3	0.3	2.7	Spectacles (sauf la câblodistribution)
Cablevision (including pay TV)	189.6	189.6	181.4	0.0	4.5	Câblodistribution (incluant la télévision payante)
Use of recreational facilities and services	147.2	147.2	143.9	0.0	2.3	Utilisation d'installations et de services de loisirs
<b>Education and reading</b>	<b>185.2</b>	<b>185.2</b>	<b>181.9</b>	<b>0.0</b>	<b>1.8</b>	<b>Formation et lecture</b>
Education	204.8	204.8	201.4	0.0	1.7	Formation
Tuition fees	243.6	243.6	239.2	0.0	1.8	Frais de scolarité
Reading material and other printed matter (excluding textbooks)	147.8	147.8	144.3	0.0	2.4	Matériel de lecture et autres imprimés (sauf les manuels scolaires)
Newspapers	151.7	151.7	147.3	0.0	3.0	Journaux
Magazines and periodicals	162.4	162.4	155.5	0.0	4.4	Revue et périodiques
<b>ALCOHOLIC BEVERAGES AND TOBACCO PRODUCTS</b>	<b>148.3</b>	<b>147.9</b>	<b>144.7</b>	<b>0.3</b>	<b>2.5</b>	<b>BOISSONS ALCOOLISÉES ET PRODUITS DU TABAC</b>
<b>Alcoholic beverages</b>	<b>128.5</b>	<b>127.5</b>	<b>126.3</b>	<b>0.8</b>	<b>1.7</b>	<b>Boissons alcoolisées</b>
Served alcoholic beverages	130.6	129.9	127.0	0.5	2.8	Boissons alcoolisées servies dans les débits de boisson
Served beer	130.2	129.9	127.5	0.2	2.1	Bière servie dans les débits de boisson
Served liquor	133.2	132.3	129.7	0.7	2.7	Spiritueux servis dans les débits de boisson
Alcoholic beverages purchased from stores	127.3	126.1	125.8	1.0	1.2	Boissons alcoolisées achetées au magasin
Beer purchased from stores	139.5	137.4	137.4	1.5	1.5	Bière achetée au magasin
Wine purchased from stores	121.6	120.9	120.4	0.6	1.0	Vin acheté au magasin
Liquor purchased from stores	111.2	110.9	110.4	0.3	0.7	Spiritueux achetés au magasin
<b>Tobacco products and smokers' supplies</b>	<b>148.5</b>	<b>148.6</b>	<b>144.2</b>	<b>-0.1</b>	<b>3.0</b>	<b>Produits du tabac et articles pour fumeurs</b>
Cigarettes	147.2	147.3	142.9	-0.1	3.0	Cigarettes
<b>SELECTED SPECIAL AGGREGATES</b>						<b>CERTAINS AGRÉGATS SPÉCIAUX</b>
Goods	123.1	123.8	120.7	-0.6	2.0	Biens
Durable goods	108.9	106.0	108.7	2.7	0.2	Biens durables
Semi-durable goods	105.0	107.2	106.4	-2.1	-1.3	Biens semi-durables
Non-durable goods	134.9	137.1	130.2	-1.6	3.6	Biens non durables
Services	134.0	133.8	131.2	0.1	2.1	Services
All-items excluding food	128.3	128.7	125.5	-0.3	2.2	Ensemble sans les aliments
All-items excluding food and energy	124.6	124.1	122.9	0.4	1.4	Ensemble sans les aliments et l'énergie
All-items excluding energy	125.3	124.8	123.6	0.4	1.4	Ensemble sans l'énergie
Energy	165.1	175.8	151.7	-6.1	8.8	Énergie
All-items excluding alcoholic beverages and tobacco products	128.3	128.5	125.7	-0.2	2.1	Ensemble sans les boissons alcoolisées et les produits du tabac

TABLE - 4

The Consumer Price Index for Canada, All-items  
(Not Seasonally Adjusted), 1986-2005, 1992=100

TABLEAU - 4

L'indice des prix à la consommation pour le Canada, indice  
d'ensemble (non désaisonné), 1986-2005, 1992=100

	Jan.	Feb.	March	April	May	June	July	Aug.	Sept.	Oct.	Nov.	Dec.	Annual average <sup>1</sup>
	Jan.	Fév.	Mars	Avril	Mai	Juin	Juillet	Août	Sept.	Oct.	Nov.	Déc.	Moyenne annuelle <sup>1</sup>
<b>Indexes</b>													<b>Indices</b>
1986	76.7	77.0	77.2	77.3	77.7	77.8	78.4	78.6	78.6	79.0	79.4	79.5	78.1
1987	79.7	80.1	80.4	80.8	81.3	81.5	82.0	82.1	82.1	82.4	82.7	82.8	81.5
1988	83.0	83.3	83.8	84.0	84.5	84.7	85.2	85.4	85.5	85.9	86.1	86.1	84.8
1989	86.6	87.1	87.6	87.8	88.8	89.2	89.8	89.9	90.0	90.3	90.6	90.6	89.0
1990	91.3	91.9	92.2	92.2	92.7	93.1	93.5	93.6	93.8	94.6	95.2	95.1	93.3
1991	97.6	97.6	98.0	98.0	98.4	98.9	99.0	99.1	98.9	98.8	99.1	98.7	98.5
1992	99.1	99.2	99.5	99.6	99.8	100.0	100.2	100.2	100.2	100.3	100.8	100.8	100.0
1993	101.2	101.5	101.4	101.4	101.6	101.6	101.9	102.0	102.0	102.2	102.7	102.5	101.8
1994	102.5	101.7	101.6	101.6	101.4	101.6	102.0	102.1	102.2	102.0	102.6	102.7	102.0
1995	103.1	103.6	103.8	104.1	104.4	104.4	104.6	104.4	104.5	104.4	104.7	104.5	104.2
1996	104.8	104.9	105.3	105.6	105.9	105.9	105.9	105.9	106.1	106.3	106.8	106.8	105.9
1997	107.0	107.2	107.4	107.4	107.5	107.7	107.7	107.9	107.8	107.9	107.7	107.6	107.6
1998	108.2	108.3	108.4	108.3	108.7	108.8	108.8	108.8	108.6	109.0	109.0	108.7	108.6
1999	108.9	109.1	109.5	110.1	110.4	110.5	110.8	111.1	111.4	111.5	111.4	111.5	110.5
2000	111.4	112.0	112.8	112.4	113.0	113.7	114.1	113.9	114.4	114.6	115.0	115.1	113.5
2001	114.7	115.2	115.6	116.4	117.4	117.5	117.1	117.1	117.4	116.8	115.8	115.9	116.4
2002	116.2	116.9	117.7	118.4	118.6	119.0	119.6	120.1	120.1	120.5	120.8	120.4	119.0
2003	121.4	122.3	122.8	121.9	122.0	122.1	122.2	122.5	122.7	122.4	122.7	122.8	122.3
2004	122.9	123.2	123.6	123.9	125.0	125.1	125.0	124.8	124.9	125.2	125.7	125.4	124.6
2005	125.3	125.8	126.5	126.9	127.0	127.2	127.5	128.0	129.1	128.5	128.2	..	..
<b>Percentage change from the corresponding month of the previous year</b>													<b>Taux de variation par rapport au mois correspondant de l'année précédente</b>
1986	4.4	4.2	4.2	3.9	4.2	3.7	4.1	4.4	4.1	4.4	4.5	4.2	4.1
1987	3.9	4.0	4.1	4.5	4.6	4.8	4.6	4.5	4.5	4.3	4.2	4.2	4.4
1988	4.1	4.0	4.2	4.0	3.9	3.9	3.9	4.0	4.1	4.2	4.1	4.0	4.0
1989	4.3	4.6	4.5	4.5	5.1	5.3	5.4	5.3	5.3	5.1	5.2	5.2	5.0
1990	5.4	5.5	5.3	5.0	4.4	4.4	4.1	4.1	4.2	4.8	5.1	5.0	4.8
1991	6.9	6.2	6.3	6.3	6.1	6.2	5.9	5.9	5.4	4.4	4.1	3.8	5.6
1992	1.5	1.6	1.5	1.6	1.4	1.1	1.2	1.1	1.3	1.5	1.7	2.1	1.5
1993	2.1	2.3	1.9	1.8	1.8	1.6	1.7	1.8	1.8	1.9	1.9	1.7	1.8
1994	1.3	0.2	0.2	0.2	-0.2	0.0	0.1	0.1	0.2	-0.2	-0.1	0.2	0.2
1995	0.6	1.9	2.2	2.5	3.0	2.8	2.5	2.3	2.3	2.4	2.0	1.8	2.2
1996	1.6	1.3	1.4	1.4	1.4	1.4	1.2	1.4	1.5	1.8	2.0	2.2	1.6
1997	2.1	2.2	2.0	1.7	1.5	1.7	1.7	1.9	1.6	1.5	0.8	0.7	1.6
1998	1.1	1.0	0.9	0.8	1.1	1.0	1.0	0.8	0.7	1.0	1.2	1.0	0.9
1999	0.6	0.7	1.0	1.7	1.6	1.6	1.8	2.1	2.6	2.3	2.2	2.6	1.7
2000	2.3	2.7	3.0	2.1	2.4	2.9	3.0	2.5	2.7	2.8	3.2	3.2	2.7
2001	3.0	2.9	2.5	3.6	3.9	3.3	2.6	2.8	2.6	1.9	0.7	0.7	2.6
2002	1.3	1.5	1.8	1.7	1.0	1.3	2.1	2.6	2.3	3.2	4.3	3.9	2.2
2003	4.5	4.6	4.3	3.0	2.9	2.6	2.2	2.0	2.2	1.6	1.6	2.0	2.8
2004	1.2	0.7	0.7	1.6	2.5	2.5	2.3	1.9	1.8	2.3	2.4	2.1	1.9
2005	2.0	2.1	2.3	2.4	1.6	1.7	2.0	2.6	3.4	2.6	2.0	..	..

1. The annual index level is the average of the 12 individual monthly indexes. The percentage change for a given calendar year is calculated using the annual average indexes.

1. Le niveau de l'indice annuel est la moyenne des 12 indices individuels mensuels. Le taux de variation en pourcentage pour une année civile donnée est calculé en utilisant les indices de la moyenne annuelle.

TABLE - 5

The Consumer Price Index for Canada,  
Major Components and Special Aggregates  
(Not Seasonally Adjusted)<sup>1</sup>, 1986-2005, 1992=100

TABLEAU - 5

L'indice des prix à la consommation pour le Canada,  
composantes principales et agrégats spéciaux  
(non désaisonnalisés)<sup>1</sup>, 1986-2005, 1992=100

	Major components								Special aggregates			
	Composantes principales								Agrégats spéciaux			
	Food	Shelter	Household operations and furnishings	Clothing and footwear	Transportation	Health and personal care	Recreation, education and reading	Alcoholic beverages and tobacco products	Goods	Services	All-items excluding food and energy	Energy
Aliments	Logement	Dépenses et équipement du ménage	Habillement et chaussures	Transports	Santé et soins personnels	Loisirs, formation et lecture	Boissons alcoolisées et produits du tabac	Biens	Services	Ensemble sans les aliments et l'énergie	Énergie	
<b>Annual average</b>	<b>Moyenne annuelle</b>											
1986	82.8	76.8	84.8	77.2	82.1	76.1	76.6	59.2	80.7	75.2	76.7	81.0
1987	86.4	80.3	87.3	80.5	85.1	80.0	80.4	63.1	84.0	78.7	80.2	83.1
1988	88.7	84.0	90.6	84.7	86.7	83.5	84.9	67.8	87.0	82.3	84.0	83.6
1989	92.0	88.9	93.8	88.1	91.2	87.1	88.8	74.1	90.8	87.1	88.7	86.5
1990	95.8	93.9	95.8	90.6	96.3	91.4	92.5	80.6	94.5	92.0	92.6	95.1
1991	100.4	98.2	99.5	99.1	98.0	97.8	98.9	94.4	99.2	97.8	98.0	99.7
1992	100.0	100.0	100.0	100.0	100.0	100.0	100.0	100.0	100.0	100.0	100.0	100.0
1993	101.7	101.4	101.0	101.0	103.2	102.7	102.4	101.6	101.6	102.1	102.0	101.3
1994	102.1	101.8	101.2	101.8	107.8	103.6	105.5	85.0	100.5	103.8	102.1	101.8
1995	104.5	102.9	103.1	101.7	113.4	103.5	109.5	84.9	102.4	106.4	104.3	103.2
1996	105.9	103.1	105.3	101.4	117.8	104.1	112.1	86.6	104.0	108.1	105.8	106.2
1997	107.6	103.3	106.6	102.7	121.5	105.9	114.9	89.3	105.6	109.9	107.5	108.7
1998	109.3	103.7	108.2	103.9	120.5	108.1	117.5	92.6	105.8	111.9	108.9	104.3
1999	110.7	105.1	109.0	105.3	124.5	110.2	119.6	94.5	107.7	113.8	110.5	110.2
2000	112.2	108.8	110.0	105.5	130.7	112.0	122.5	97.6	111.1	116.4	112.2	128.1
2001	117.2	112.8	112.2	106.0	130.8	114.2	124.3	105.1	113.9	119.3	114.4	132.3
2002	120.3	113.8	113.8	105.2	134.4	115.5	126.3	123.6	115.8	122.8	117.5	129.6
2003	122.4	117.5	114.6	103.3	141.4	117.0	127.3	136.0	118.0	127.2	120.5	139.9
2004	124.9	120.5	115.2	103.1	144.8	118.8	127.7	143.3	119.7	130.1	122.0	149.3
<b>2004</b>	<b>2004</b>											
J	123.7	118.7	114.9	102.3	142.2	117.7	125.3	140.8	117.9	128.5	121.1	138.9
F	123.4	119.0	115.2	104.0	141.9	117.7	126.6	141.1	118.2	128.8	121.2	141.9
M	123.6	119.0	115.3	105.3	142.8	118.3	127.3	141.3	118.8	129.0	121.6	143.3
A	123.4	119.6	115.6	103.8	143.5	119.0	127.1	142.2	119.1	129.3	121.7	146.2
M	124.4	119.8	115.4	102.8	148.2	119.0	128.4	143.4	120.8	129.8	122.0	156.2
J	125.6	120.3	115.0	101.9	147.1	119.1	128.5	144.0	120.7	130.0	122.0	154.8
J	125.6	120.6	114.9	100.9	146.2	119.2	128.9	144.2	120.2	130.4	122.2	152.3
A	125.3	120.9	115.0	101.8	144.7	118.8	128.6	144.7	119.7	130.5	121.9	152.4
S	124.7	121.2	115.4	104.9	143.7	119.2	129.4	144.6	119.7	130.8	122.3	151.7
O	125.3	121.8	115.0	105.4	144.6	119.1	128.4	144.5	120.1	131.0	122.3	154.9
N	126.6	122.2	115.1	103.2	146.7	118.8	127.4	144.7	120.7	131.2	122.9	151.7
D	127.2	122.3	115.3	100.8	145.8	119.1	126.9	144.5	120.1	131.4	122.9	147.3
<b>2005</b>	<b>2005</b>											
J	126.8	122.4	115.3	100.0	146.3	119.0	125.5	145.1	119.8	131.4	122.6	149.1
F	126.6	122.6	115.5	103.0	147.0	119.7	126.3	145.2	120.5	131.7	123.0	152.3
M	127.1	123.0	115.7	106.0	148.3	120.0	126.8	146.3	121.8	131.9	123.4	156.9
A	128.3	123.4	115.5	102.9	149.5	120.9	126.8	146.5	122.2	132.1	123.2	161.9
M	128.5	123.6	115.6	102.3	149.0	120.7	127.5	147.6	121.9	132.6	123.5	158.8
J	128.9	123.8	115.7	101.3	149.7	121.1	127.8	147.7	122.1	133.0	123.6	160.9
J	128.6	124.5	115.7	100.9	150.3	121.5	128.5	147.7	122.4	133.3	123.5	166.3
A	128.5	124.4	115.8	102.2	153.1	121.1	128.4	148.0	123.3	133.3	123.7	171.4
S	127.3	125.2	116.2	105.8	157.0	121.1	129.1	148.3	125.2	133.5	124.2	184.2
O	127.7	126.0	115.7	104.5	153.3	121.2	128.0	147.9	123.8	133.8	124.1	175.8
N	128.4	126.1	116.2	101.8	152.2	121.7	127.1	148.3	123.1	134.0	124.6	165.1
D												

1. For information on the continuity of the series, see "Technical Notes (The Consumer Price Index) - Weights and Linking" at the end of this publication.

1. Pour de l'information concernant la continuité des séries, voir "Notes techniques (L'indice des prix à la consommation) - pondération et enchaînement" à la fin de cette publication.

**FEATURE ARTICLES**

January 1996

**International Comparisons of Canada's Economic Growth, Based on Purchasing Power Parities - 1980 to 1994.**

March 1996

**Some Aspects of the Consumer Price Index in 1995.**

May 1996

**Some Recent Macroeconomic Influences on the CPI in 1995.**

October 1996

**Housing Depreciation in the CPI.**

December 1996

**Forty Years of Gasoline Prices.**

January 1997

**Relationship of What Consumers Pay for Goods to What Manufacturers Get for them.**

February 1997

**Selected Issues in the Seasonal Adjustment of Consumer Price Index Series.**

April 1997

**Major Contributors to the Change in the CPI in 1996.**

August 1997

**Changing the CPI to a New Official Time Base (1992=100).**

January 1998

**Historical Consumer Price Indexes.**

February 1998

**1996 Based Weighting Diagram of the CPI.**

April 1998

**Changing of the consumer price index weights from 1992 to 1996: An analysis of the spending patterns of Canadians**

May 1998

**1997 Consumer Prices in Review**

December 1998

**Evolution of the Price Index for Regulated Commodities in the 1990s**

April 1999

**Behavior of the Canadian Consumer Price Index in 1998**

January 2004

**2003 Annual Review of the Consumer Price Index**

June 2004

**The Soaring Loonie and Prices: Lower Inflation for Consumers?****ÉTUDES SPÉCIALES PARUES**

Janvier 1996

**Comparaisons internationales de la croissance économique du Canada, fondées sur les parités de pouvoir d'achat - 1980 à 1994.**

Mars 1996

**Certains aspects de l'indice des prix à la consommation en 1995.**

Mai 1996

**Quelques influences macroéconomiques récentes sur L'IPC en 1995.**

Octobre 1996

**La dépréciation du logement en propriété dans l'IPC.**

Décembre 1996

**L'évolution du prix de l'essence pendant quarante ans.**

Janvier 1997

**Rapport entre ce que paient les consommateurs pour des biens et ce que les fabricants en tirent.**

Février 1997

**Certaines questions de désaisonnalisation des séries de l'indice des prix à la consommation.**

Avril 1997

**Principaux facteurs ayant contribué à la variation de l'IPC en 1996.**

Août 1997

**Vers une nouvelle période de base officielle pour l'IPC (1992=100).**

Janvier 1998

**Indices historiques des prix à la consommation.**

Février 1998

**Diagramme de Pondération sur Base 1996 de l'IPC.**

Avril 1998

**Changements des pondérations de l'Indice des prix à la consommation de 1992 à 1996 : Une analyse des habitudes de consommation des Canadiens**

Mai 1998

**Revue des prix à la consommation en 1997**

Décembre 1998

**L'évolution de l'indice des prix des produits réglementés au cours des années 1990**

Avril 1999

**Le comportement de l'indice des prix à la consommation en 1998**

Janvier 2004

**Revue annuelle 2003 de l'Indice des prix à la consommation**

Juin 2004

**La montée du dollar et les prix : une baisse de l'inflation pour les consommateurs?**

**ELECTRONIC PUBLICATIONS AVAILABLE AT** | **PUBLICATIONS ÉLECTRONIQUES DISPONIBLES À**  
**[www.statcan.ca](http://www.statcan.ca)**





**The  
Consumer  
Price Index**

**L'indice des  
prix à la  
consommation**

**Part II**

**Partie II**

**Charts and  
Tables by  
Province,  
Whitehorse,  
Yellowknife  
and Iqaluit**

**Graphiques et  
tableaux par  
province,  
Whitehorse,  
Yellowknife  
et Iqaluit**

**CHART - 4**

**Percentage Change in the All-items Index from the Previous Month and from the Same Month of the Previous Year, Canada, Provinces, Whitehorse, Yellowknife and Iqaluit**

**GRAPHIQUE - 4**

**Taux de variation de l'indice d'ensemble, par rapport au mois précédent et au mois correspondant de l'année précédente, Canada, provinces, Whitehorse, Yellowknife et Iqaluit**

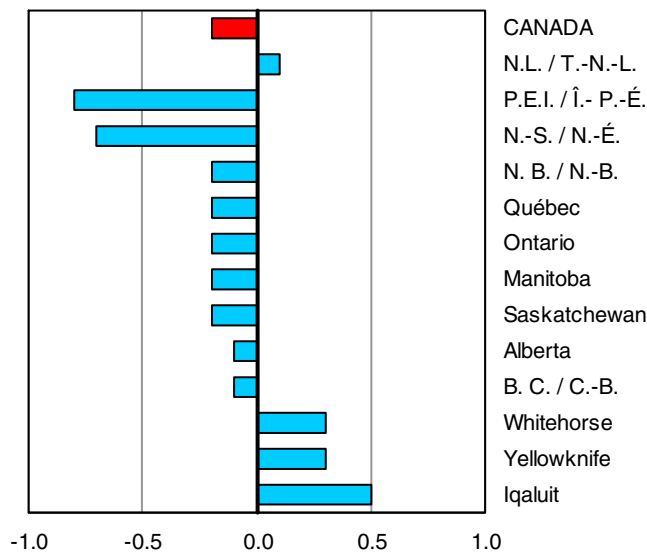

Percentage change from the previous month  
Taux de variation par rapport au mois précédent

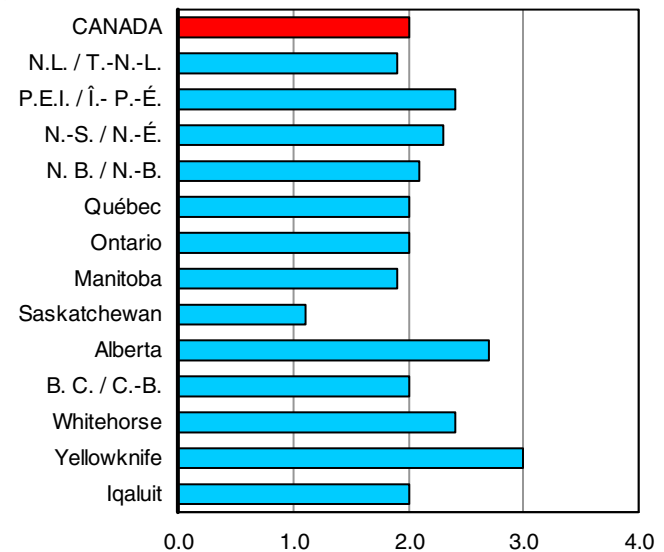

Percentage change from the same month of the previous year  
Taux de variation par rapport au même mois de l'année précédente

TABLE - 6

**The Consumer Price Index, Major Components, Selected Sub-groups and Special Aggregates (Not Seasonally Adjusted), Provinces, Whitehorse and Yellowknife, 1992=100**

	Indexes			Percentage change November 2005 from		
	Indices			Taux de variation novembre 2005 contre		
	November 2005 Novembre	October 2005 Octobre	November 2004 Novembre	November 2005 Novembre	October 2005 Octobre	November 2004 Novembre
	Newfoundland and Labrador Terre-Neuve-et-Labrador			Prince Edward Island Île-du-Prince-Édouard		
<b>ALL-ITEMS</b>	<b>126.9</b>	<b>0.1</b>	<b>1.9</b>	<b>130.3</b>	<b>-0.8</b>	<b>2.4</b>
<b>Food</b>	<b>123.9</b>	<b>1.6</b>	<b>2.3</b>	<b>126.3</b>	<b>0.7</b>	<b>1.5</b>
Food purchased from stores	124.0	1.9	2.1	126.7	0.7	1.3
Meat	126.0	3.1	-1.6	148.0	-0.2	-3.8
Dairy products	133.4	1.0	5.4	132.9	0.0	6.0
Bakery and other cereal products	138.7	0.1	1.8	127.3	-1.9	1.5
Fresh fruit	139.3	1.8	2.5	111.0	3.1	-5.5
Fresh vegetables	103.1	4.9	5.2	102.5	1.3	7.0
Food purchased from restaurants	123.1	0.1	3.0	125.3	0.6	2.5
<b>Shelter</b>	<b>127.2</b>	<b>-0.6</b>	<b>3.0</b>	<b>129.1</b>	<b>-1.4</b>	<b>3.6</b>
Rented accommodation	113.2	0.1	0.6	113.2	0.2	0.9
Owned accommodation	116.4	0.3	1.5	114.1	-0.2	2.2
Replacement cost	134.7	0.7	5.4	114.1	-0.3	4.2
Homeowners' insurance premiums	133.2	0.7	-1.6	122.4	-0.2	3.3
Homeowners' maintenance and repairs	118.4	0.9	2.4	132.9	-0.2	2.1
Water, fuel and electricity	154.4	-2.4	6.6	177.7	-4.0	7.6
Electricity	133.8	0.0	4.7	124.7	-0.5	1.5
Natural gas	.	.	.	.	.	.
Fuel oil and other fuel	203.7	-7.0	10.7	225.6	-6.3	12.2
<b>Household operations and furnishings</b>	<b>111.5</b>	<b>0.3</b>	<b>0.2</b>	<b>124.4</b>	<b>0.6</b>	<b>1.6</b>
Household operations	121.4	0.0	1.3	134.8	0.2	2.3
Telephone services	127.6	0.0	0.0	132.2	0.0	0.0
Internet access services (Dec. 2002=100)	106.4	0.0	4.4	101.4	0.0	1.9
Household furnishings	97.4	0.8	-1.8	106.4	1.3	0.1
<b>Clothing and footwear</b>	<b>100.6</b>	<b>2.2</b>	<b>-1.4</b>	<b>113.6</b>	<b>-0.6</b>	<b>-1.4</b>
Women's clothing	101.6	3.4	-0.6	124.7	0.3	-1.4
Men's clothing	95.5	-0.5	0.3	106.5	-1.3	-4.6
Footwear	94.1	7.9	-3.6	104.0	0.6	-0.8
<b>Transportation</b>	<b>159.8</b>	<b>-0.9</b>	<b>3.4</b>	<b>152.4</b>	<b>-2.4</b>	<b>4.0</b>
Private transportation	156.5	-0.8	3.4	150.5	-2.4	3.9
Purchase and leasing of automotive vehicles	123.3	6.5	2.8	128.8	5.0	4.3
Gasoline	163.1	-12.2	6.0	159.5	-14.3	6.5
Automotive vehicle insurance premiums	232.0	-0.1	-3.9	186.2	0.0	-1.9
Public transportation	195.4	-1.0	4.0	184.0	-0.9	4.0
<b>Health and personal care</b>	<b>109.1</b>	<b>0.4</b>	<b>0.9</b>	<b>120.1</b>	<b>0.5</b>	<b>2.5</b>
Health care	112.8	0.4	1.7	123.2	0.3	2.3
Personal care	106.9	0.5	0.5	116.7	0.7	2.7
<b>Recreation, education and reading</b>	<b>122.5</b>	<b>-0.2</b>	<b>0.0</b>	<b>126.2</b>	<b>-0.6</b>	<b>0.2</b>
Recreation	108.0	-0.3	-0.3	111.2	-0.9	-1.6
Education and reading	161.1	0.0	0.7	180.2	0.0	4.5
<b>Alcoholic beverages and tobacco products</b>	<b>147.2</b>	<b>0.0</b>	<b>2.6</b>	<b>160.6</b>	<b>0.0</b>	<b>3.0</b>
Alcoholic beverages	127.7	-0.1	2.8	116.4	0.0	2.4
Tobacco products and smokers' supplies	160.7	0.0	2.4	171.6	0.0	3.2
All-items excluding food	127.8	-0.2	1.8	131.3	-1.0	2.6
All-items excluding food and energy	123.1	1.2	1.0	125.6	0.6	1.6
All-items excluding energy	123.2	1.2	1.2	125.8	0.6	1.6
Energy	157.1	-6.8	6.4	168.3	-9.0	7.2
All-items (1986 = 100)	154.9			165.4		

TABLEAU - 6

L'indice des prix à la consommation, composantes principales, certains sous-groupes et agrégats spéciaux (non désaisonnalisés), provinces, Whitehorse et Yellowknife, 1992=100

Indexes	Pourcentage change November 2005 from		Indexes	Pourcentage change November 2005 from		
Indices	Taux de variation novembre 2005 contre		Indices	Taux de variation novembre 2005 contre		
November 2005 Novembre	October 2005 Octobre	November 2004 Novembre	November 2005 Novembre	October 2005 Octobre	November 2004 Novembre	
<b>Nova Scotia Nouvelle-Écosse</b>			<b>New Brunswick Nouveau-Brunswick</b>			
<b>130.7</b>	<b>-0.7</b>	<b>2.3</b>	<b>128.3</b>	<b>-0.2</b>	<b>2.1</b>	<b>ENSEMBLE</b>
<b>129.6</b>	<b>0.8</b>	<b>1.3</b>	<b>127.9</b>	<b>0.5</b>	<b>1.9</b>	<b>Aliments</b>
130.0	0.9	1.2	128.0	0.7	1.6	Aliments achetés au magasin
158.2	3.5	-1.2	151.2	1.2	-1.3	Viande
132.2	0.1	5.3	130.5	0.1	5.1	Produits laitiers
134.4	-0.3	3.5	132.7	-0.6	2.2	Produits de boulangerie et autres produits céréaliers
118.7	3.4	-4.4	104.4	1.0	-7.1	Fruits frais
102.8	3.4	-1.2	91.9	3.5	0.0	Légumes frais
126.5	0.5	1.7	127.6	-0.2	3.0	Aliments achetés au restaurant
<b>134.2</b>	<b>-0.4</b>	<b>4.9</b>	<b>129.0</b>	<b>-0.2</b>	<b>4.3</b>	<b>Logement</b>
114.3	0.1	0.6	114.8	-0.1	0.9	Logement en location
125.5	0.1	2.8	113.7	0.2	3.3	Logement en propriété
151.1	0.0	6.6	112.5	0.0	4.5	Coût de remplacement
186.2	0.0	5.6	143.5	0.0	3.5	Primes d'assurance de propriétaire
129.4	0.9	-0.2	126.3	2.4	7.8	Entretien et réparations par le propriétaire
172.1	-1.5	12.6	173.0	-0.6	8.2	Eau, combustible et électricité
127.4	0.0	6.1	160.2	0.0	6.0	Électricité
.	.	.	.	.	.	Gaz naturel
245.9	-3.0	20.1	239.4	-2.6	15.8	Mazout et autres combustibles
<b>113.8</b>	<b>-0.1</b>	<b>0.8</b>	<b>112.2</b>	<b>0.5</b>	<b>-1.2</b>	<b>Dépenses et équipement du ménage</b>
122.4	0.1	1.4	126.4	0.4	1.5	Dépenses du ménage
121.1	0.0	0.1	119.4	0.0	0.1	Services téléphoniques
94.9	0.0	-1.7	98.4	0.0	-1.2	Services d'accès internet (déc. 2002=100)
98.5	-0.4	-0.4	90.5	1.2	-6.6	Équipement du ménage
<b>109.5</b>	<b>-2.6</b>	<b>-3.9</b>	<b>104.9</b>	<b>-0.4</b>	<b>-0.8</b>	<b>Habillement et chaussures</b>
111.0	-2.8	-2.0	105.8	-0.2	-0.7	Vêtements pour femmes
111.4	-2.3	-5.4	105.9	-1.7	-1.4	Vêtements pour hommes
96.4	-4.2	-8.1	97.7	-1.1	-1.2	Chaussures
<b>149.4</b>	<b>-1.9</b>	<b>3.2</b>	<b>153.6</b>	<b>-1.1</b>	<b>3.6</b>	<b>Transports</b>
146.8	-1.9	3.2	152.1	-1.1	3.5	Transport privé
129.8	5.3	3.5	126.8	5.6	2.9	Achat et location à bail de véhicules automobiles
160.4	-13.4	6.0	170.9	-11.0	7.8	Essence
164.7	0.0	-5.3	190.5	-0.1	-3.7	Primes d'assurance de véhicules automobiles
183.1	-0.8	3.8	182.9	-0.8	4.2	Transport public
<b>118.2</b>	<b>0.5</b>	<b>0.8</b>	<b>113.4</b>	<b>0.4</b>	<b>0.9</b>	<b>Santé et soins personnels</b>
122.2	0.4	1.7	118.7	0.8	1.8	Soins de santé
114.7	0.8	0.1	109.3	-0.1	-0.1	Soins personnels
<b>132.4</b>	<b>-1.3</b>	<b>0.9</b>	<b>127.4</b>	<b>-0.4</b>	<b>0.5</b>	<b>Loisirs, formation et lecture</b>
111.0	-1.9	-0.3	110.8	-0.5	-0.8	Loisirs
206.3	0.0	3.8	192.9	0.0	4.2	Formation et lecture
<b>158.3</b>	<b>0.1</b>	<b>3.1</b>	<b>139.0</b>	<b>0.1</b>	<b>1.1</b>	<b>Boissons alcoolisées et produits du tabac</b>
117.2	0.3	4.9	113.6	0.4	2.7	Boissons alcoolisées
170.5	0.0	2.2	147.9	0.0	0.3	Produits du tabac et articles pour fumeurs
130.9	-0.9	2.4	128.5	-0.3	2.1	Ensemble sans les aliments
125.7	0.3	1.3	122.3	0.9	1.1	Ensemble sans les aliments et l'énergie
126.3	0.4	1.3	123.4	0.8	1.2	Ensemble sans l'énergie
167.7	-7.1	9.8	172.6	-6.1	8.0	Énergie
164.0			160.4			Ensemble (1986 = 100)

TABLE - 6 (Continued)

**The Consumer Price Index, Major Components, Selected Sub-groups and Special Aggregates (Not Seasonally Adjusted), Provinces, Whitehorse and Yellowknife, 1992=100**

	Indexes			Indexes		
	Percentage change November 2005 from			Percentage change November 2005 from		
	Indices	Taux de variation novembre 2005 contre		Indices	Taux de variation novembre 2005 contre	
November 2005 Novembre	October 2005 Octobre	November 2004 Novembre	November 2005 Novembre	October 2005 Octobre	November 2004 Novembre	
	Québec			Ontario		
<b>ALL-ITEMS</b>	<b>124.2</b>	<b>-0.2</b>	<b>2.0</b>	<b>129.1</b>	<b>-0.2</b>	<b>2.0</b>
<b>Food</b>	<b>131.2</b>	<b>1.2</b>	<b>2.1</b>	<b>128.7</b>	<b>0.7</b>	<b>1.6</b>
Food purchased from stores	128.5	1.3	1.3	127.7	0.9	1.3
Meat	138.3	-1.3	-0.2	137.5	0.8	1.6
Dairy products	135.7	-0.1	5.5	135.6	0.8	6.3
Bakery and other cereal products	135.4	0.5	2.4	139.1	-0.6	2.1
Fresh fruit	106.8	1.3	-5.6	111.0	-0.2	-4.6
Fresh vegetables	113.1	17.3	-4.5	111.8	13.5	-7.1
Food purchased from restaurants	137.4	0.7	3.7	130.5	-0.2	2.0
<b>Shelter</b>	<b>124.8</b>	<b>0.0</b>	<b>2.4</b>	<b>127.1</b>	<b>0.0</b>	<b>3.2</b>
Rented accommodation	114.4	0.0	1.1	124.1	0.1	0.7
Owned accommodation	128.3	0.2	2.4	119.5	0.2	2.6
Replacement cost	151.4	0.4	4.1	144.3	0.6	4.5
Homeowners' insurance premiums	194.4	0.4	1.9	201.5	0.5	6.3
Homeowners' maintenance and repairs	135.7	1.2	4.6	130.9	0.4	1.8
Water, fuel and electricity	130.9	-0.8	4.0	174.3	-0.5	9.1
Electricity	114.1	0.0	1.2	138.6	-0.6	5.9
Natural gas	224.7	2.3	18.8	215.8	0.5	13.5
Fuel oil and other fuel	213.0	-4.6	13.5	228.2	-3.5	17.1
<b>Household operations and furnishings</b>	<b>113.9</b>	<b>0.4</b>	<b>0.4</b>	<b>114.4</b>	<b>0.5</b>	<b>1.2</b>
Household operations	120.0	0.3	0.8	119.0	0.0	2.0
Telephone services	121.3	0.0	0.5	111.5	0.0	0.6
Internet access services (Dec. 2002=100)	97.3	0.0	-2.5	96.7	0.0	-2.2
Household furnishings	105.0	0.6	-0.4	107.5	1.4	-0.1
<b>Clothing and footwear</b>	<b>99.2</b>	<b>-2.6</b>	<b>-0.6</b>	<b>98.8</b>	<b>-3.9</b>	<b>-2.3</b>
Women's clothing	95.5	-3.8	2.0	94.9	-5.4	-4.1
Men's clothing	95.0	-2.2	-2.1	100.2	-2.2	-1.5
Footwear	110.3	-1.0	0.1	97.9	-3.2	-1.5
<b>Transportation</b>	<b>141.2</b>	<b>-1.1</b>	<b>4.2</b>	<b>157.3</b>	<b>-0.6</b>	<b>3.7</b>
Private transportation	139.1	-1.3	4.2	155.2	-0.5	3.7
Purchase and leasing of automotive vehicles	130.4	4.6	3.0	129.2	5.3	2.4
Gasoline	152.5	-11.8	8.3	162.4	-11.3	10.4
Automotive vehicle insurance premiums	147.9	0.0	1.4	240.2	-0.5	-1.2
Public transportation	171.8	1.6	4.6	178.0	-0.7	3.2
<b>Health and personal care</b>	<b>121.8</b>	<b>0.0</b>	<b>1.9</b>	<b>120.5</b>	<b>0.7</b>	<b>3.2</b>
Health care	128.1	0.3	2.1	131.0	0.4	4.1
Personal care	117.3	-0.2	1.9	112.5	1.0	2.5
<b>Recreation, education and reading</b>	<b>113.6</b>	<b>-0.9</b>	<b>-0.7</b>	<b>131.0</b>	<b>-0.8</b>	<b>-1.0</b>
Recreation	107.3	-1.1	-1.2	112.1	-1.1	-2.0
Education and reading	136.3	0.0	1.6	200.2	0.0	1.4
<b>Alcoholic beverages and tobacco products</b>	<b>142.4</b>	<b>0.1</b>	<b>2.7</b>	<b>149.9</b>	<b>0.6</b>	<b>2.9</b>
Alcoholic beverages	127.7	0.2	1.8	129.2	1.7	1.6
Tobacco products and smokers' supplies	141.7	0.0	3.4	146.2	-0.1	4.0
All-items excluding food	122.6	-0.5	1.9	129.3	-0.3	2.1
All-items excluding food and energy	120.4	0.4	1.4	126.1	0.3	1.3
All-items excluding energy	122.6	0.6	1.6	126.5	0.4	1.3
Energy	141.9	-6.8	6.3	167.8	-6.4	9.8
All-items (1986 = 100)	159.8			166.5		

TABLEAU - 6 (Suite)

L'indice des prix à la consommation, composantes principales, certains sous-groupes et agrégats spéciaux (non désaisonnalisés), provinces, Whitehorse et Yellowknife, 1992=100

Indexes	Pourcentage change November 2005 from		Indexes	Pourcentage change November 2005 from		
Indices	Taux de variation novembre 2005 contre		Indices	Taux de variation novembre 2005 contre		
November 2005 Novembre	October 2005 Octobre	November 2004 Novembre	November 2005 Novembre	October 2005 Octobre	November 2004 Novembre	
<b>Manitoba</b>			<b>Saskatchewan</b>			
<b>132.0</b>	<b>-0.2</b>	<b>1.9</b>	<b>132.8</b>	<b>-0.2</b>	<b>1.1</b>	<b>ENSEMBLE</b>
<b>132.4</b>	<b>-0.9</b>	<b>-0.2</b>	<b>123.2</b>	<b>-0.6</b>	<b>-2.7</b>	<b>Aliments</b>
128.2	-1.6	-1.5	117.9	-1.2	-5.6	Aliments achetés au magasin
137.2	-2.2	-2.7	135.8	-0.3	-2.6	Viande
126.6	0.1	4.6	124.6	0.9	2.9	Produits laitiers
134.2	-0.1	1.1	113.4	-2.5	-5.8	Produits de boulangerie et autres produits céréaliers
112.7	-5.5	-11.0	103.0	-0.6	-14.3	Fruits frais
113.1	-5.7	-20.5	102.6	0.4	-19.9	Légumes frais
141.9	0.4	2.6	135.3	0.7	3.4	Aliments achetés au restaurant
<b>128.5</b>	<b>0.3</b>	<b>3.4</b>	<b>144.7</b>	<b>1.2</b>	<b>3.2</b>	<b>Logement</b>
118.9	0.3	1.6	122.0	0.0	1.1	Logement en location
122.0	-0.3	1.9	131.7	0.4	2.7	Logement en propriété
155.4	0.2	7.1	163.4	0.4	4.5	Coût de remplacement
160.9	0.1	5.6	193.2	0.5	6.7	Primes d'assurance de propriétaire
116.6	-3.2	-2.8	146.8	2.2	7.4	Entretien et réparations par le propriétaire
161.8	2.1	9.0	195.4	3.6	5.6	Eau, combustible et électricité
116.5	0.0	2.0	147.6	0.0	-2.5	Électricité
235.3	6.4	18.1	264.2	10.1	10.1	Gaz naturel
251.6	-0.6	37.4	262.5	2.1	34.2	Mazout et autres combustibles
<b>124.1</b>	<b>0.9</b>	<b>1.1</b>	<b>114.3</b>	<b>0.2</b>	<b>-0.3</b>	<b>Dépenses et équipement du ménage</b>
128.8	1.1	2.1	120.1	-0.1	-0.2	Dépenses du ménage
132.8	0.0	0.8	110.9	0.0	-1.1	Services téléphoniques
97.4	0.0	0.6	97.0	0.0	-1.4	Services d'accès internet (déc. 2002=100)
115.0	0.6	-0.5	103.1	0.8	-0.7	Équipement du ménage
<b>111.7</b>	<b>-3.1</b>	<b>-3.2</b>	<b>107.6</b>	<b>-3.8</b>	<b>-2.3</b>	<b>Habillement et chaussures</b>
107.4	-6.4	-5.5	101.1	-7.4	-5.0	Vêtements pour femmes
109.2	-4.6	-6.8	111.3	-3.3	-3.0	Vêtements pour hommes
107.9	2.3	1.4	106.1	0.2	-0.6	Chaussures
<b>151.4</b>	<b>-0.2</b>	<b>5.1</b>	<b>149.0</b>	<b>-0.3</b>	<b>4.1</b>	<b>Transports</b>
147.5	-0.1	5.2	146.7	-0.3	4.0	Transport privé
136.3	6.7	4.0	134.4	6.0	4.1	Achat et location à bail de véhicules automobiles
178.6	-11.7	11.4	176.6	-10.9	7.7	Essence
141.4	0.0	1.1	149.6	0.0	-1.6	Primes d'assurance de véhicules automobiles
191.6	-0.6	4.4	190.6	-0.1	4.6	Transport public
<b>127.3</b>	<b>0.6</b>	<b>2.4</b>	<b>115.7</b>	<b>-0.9</b>	<b>0.6</b>	<b>Santé et soins personnels</b>
130.4	0.2	2.2	118.3	-0.6	1.9	Soins de santé
124.1	1.0	2.6	113.4	-1.6	-1.0	Soins personnels
<b>125.1</b>	<b>-0.5</b>	<b>-0.4</b>	<b>130.8</b>	<b>-0.4</b>	<b>0.4</b>	<b>Loisirs, formation et lecture</b>
115.9	-0.5	-0.9	114.6	-0.5	0.2	Loisirs
155.7	0.0	1.2	196.2	0.0	1.2	Formation et lecture
<b>154.0</b>	<b>0.3</b>	<b>2.0</b>	<b>163.1</b>	<b>-0.2</b>	<b>2.0</b>	<b>Boissons alcoolisées et produits du tabac</b>
124.4	0.6	1.3	130.1	0.0	1.8	Boissons alcoolisées
180.4	0.0	2.4	186.6	-0.3	2.1	Produits du tabac et articles pour fumeurs
131.9	-0.1	2.3	134.9	-0.1	2.0	Ensemble sans les aliments
128.1	0.7	1.3	128.8	0.5	1.3	Ensemble sans les aliments et l'énergie
128.8	0.4	1.0	127.7	0.3	0.6	Ensemble sans l'énergie
168.9	-5.6	10.7	187.7	-3.4	6.3	Énergie
167.4			168.7			Ensemble (1986 = 100)

TABLE - 6 (Concluded)

**The Consumer Price Index, Major Components, Selected Sub-groups and Special Aggregates (Not Seasonally Adjusted), Provinces, Whitehorse and Yellowknife, 1992=100**

	Indexes			Percentage change November 2005 from		
	Indices			Taux de variation novembre 2005 contre		
	November 2005 Novembre	October 2005 Octobre	November 2004 Novembre	November 2005 Novembre	October 2005 Octobre	November 2004 Novembre
	Alberta			British Columbia Colombie-Britannique		
<b>ALL-ITEMS</b>	<b>136.1</b>	<b>-0.1</b>	<b>2.7</b>	<b>126.2</b>	<b>-0.1</b>	<b>2.0</b>
<b>Food</b>	<b>126.8</b>	<b>-0.3</b>	<b>1.1</b>	<b>126.9</b>	<b>0.2</b>	<b>1.1</b>
Food purchased from stores	123.3	-0.3	0.4	123.2	0.2	-0.2
Meat	129.2	-0.8	0.2	133.3	-0.4	-0.4
Dairy products	130.1	-0.3	6.3	129.3	-0.6	4.2
Bakery and other cereal products	131.3	0.4	1.7	125.6	-0.2	0.4
Fresh fruit	106.3	0.7	-4.0	106.2	3.3	-2.8
Fresh vegetables	108.6	-0.4	-11.4	94.6	3.4	-8.2
Food purchased from restaurants	134.3	-0.3	2.7	134.8	0.2	3.4
<b>Shelter</b>	<b>144.2</b>	<b>0.6</b>	<b>6.0</b>	<b>109.6</b>	<b>-0.1</b>	<b>2.2</b>
Rented accommodation	126.0	0.1	1.0	116.3	0.0	0.3
Owned accommodation	129.0	1.0	4.8	96.9	-0.1	2.5
Replacement cost	173.1	2.7	9.2	90.0	0.0	4.9
Homeowners' insurance premiums	183.1	2.7	11.4	102.5	0.0	4.6
Homeowners' maintenance and repairs	125.8	0.9	5.2	118.9	0.0	0.7
Water, fuel and electricity	224.3	0.1	14.1	161.0	-0.2	4.1
Electricity	153.0	0.0	-3.0	112.2	0.0	-1.9
Natural gas	382.5	0.0	34.4	259.5	0.0	16.1
Fuel oil and other fuel	.	.	.	244.0	-1.9	29.2
<b>Household operations and furnishings</b>	<b>117.7</b>	<b>0.4</b>	<b>0.9</b>	<b>123.7</b>	<b>0.2</b>	<b>1.6</b>
Household operations	128.3	0.5	2.1	131.5	0.1	1.3
Telephone services	118.2	0.0	1.1	130.3	0.0	0.9
Internet access services (Dec. 2002=100)	96.0	0.0	-1.9	95.9	0.0	-2.6
Household furnishings	102.1	0.6	-1.3	112.5	0.3	2.0
<b>Clothing and footwear</b>	<b>102.8</b>	<b>-1.3</b>	<b>2.7</b>	<b>111.5</b>	<b>0.3</b>	<b>-2.1</b>
Women's clothing	99.4	-3.0	3.3	106.8	-1.2	-5.6
Men's clothing	101.1	-1.0	3.0	111.5	2.2	-0.4
Footwear	97.2	0.3	3.4	110.9	0.1	-2.2
<b>Transportation</b>	<b>162.2</b>	<b>-0.8</b>	<b>2.3</b>	<b>150.9</b>	<b>-0.5</b>	<b>4.4</b>
Private transportation	160.0	-0.7	2.1	147.0	-0.4	4.3
Purchase and leasing of automotive vehicles	130.3	5.1	1.9	131.5	4.9	2.8
Gasoline	175.6	-11.0	6.1	183.3	-9.1	12.7
Automotive vehicle insurance premiums	223.1	-2.3	-3.3	148.1	0.0	-0.9
Public transportation	187.0	-1.0	5.1	186.5	-1.0	5.0
<b>Health and personal care</b>	<b>123.3</b>	<b>0.5</b>	<b>3.0</b>	<b>128.6</b>	<b>0.7</b>	<b>2.1</b>
Health care	128.4	0.3	4.1	134.0	0.0	2.7
Personal care	119.1	0.7	2.0	123.1	1.6	1.5
<b>Recreation, education and reading</b>	<b>129.8</b>	<b>-0.6</b>	<b>0.3</b>	<b>134.1</b>	<b>-0.5</b>	<b>1.1</b>
Recreation	112.7	-0.9	-0.7	116.5	-0.9	0.5
Education and reading	207.6	0.0	3.2	200.3	0.0	2.2
<b>Alcoholic beverages and tobacco products</b>	<b>164.3</b>	<b>0.1</b>	<b>1.5</b>	<b>145.5</b>	<b>0.1</b>	<b>1.9</b>
Alcoholic beverages	138.7	0.7	2.3	126.0	0.2	1.4
Tobacco products and smokers' supplies	178.8	-0.3	1.1	162.9	0.0	2.3
All-items excluding food	137.8	-0.1	3.0	126.0	-0.2	2.2
All-items excluding food and energy	131.7	0.6	1.9	122.4	0.4	1.5
All-items excluding energy	130.8	0.5	1.9	123.3	0.3	1.4
Energy	206.8	-5.4	11.4	169.5	-5.0	8.5
All-items (1986 = 100)	172.0			160.5		

1. Refer to Table 7 for footnote.

TABLEAU - 6 (Fin)

## L'indice des prix à la consommation, composantes principales, certains sous-groupes et agrégats spéciaux (non désaisonnalisés), provinces, Whitehorse et Yellowknife, 1992=100

Indexes	Pourcentage change November 2005 from		Indexes	Pourcentage change November 2005 from		
Indices	Taux de variation novembre 2005 contre		Indices	Taux de variation novembre 2005 contre		
November 2005 Novembre	October 2005 Octobre	November 2004 Novembre	November 2005 Novembre	October 2005 Octobre	November 2004 Novembre	
<b>Whitehorse, Yukon</b>			<b>Yellowknife, Northwest Territories Yellowknife, Territoires du Nord-Ouest</b>			
<b>126.0</b>	<b>0.3</b>	<b>2.4</b>	<b>125.4</b>	<b>0.3</b>	<b>3.0<sup>1</sup></b>	<b>ENSEMBLE</b>
<b>124.8</b>	<b>1.4</b>	<b>-0.5</b>	<b>125.8</b>	<b>0.5</b>	<b>4.7</b>	<b>Aliments</b>
119.3	3.3	-0.7	125.0	0.6	3.9	Aliments achetés au magasin
132.3	2.4	-2.4	126.6	3.4	-1.4	Viande
126.9	0.4	3.3	122.8	0.5	9.7	Produits laitiers
118.3	1.1	0.9	140.5	0.2	7.7	Produits de boulangerie et autres produits céréaliers
122.5	10.6	-5.3	105.5	-2.8	-2.3	Fruits frais
113.6	7.4	-8.3	144.7	-2.7	-14.9	Légumes frais
139.2	-2.7	-0.1	129.2	0.2	6.5	Aliments achetés au restaurant
<b>124.3</b>	<b>1.0</b>	<b>6.1</b>	<b>125.0</b>	<b>-0.4</b>	<b>4.7<sup>1</sup></b>	<b>Logement</b>
.	.	.	.	.	.	Logement en location
.	.	.	.	.	.	Logement en propriété
.	.	.	.	.	.	Coût de remplacement
.	.	.	.	.	.	Primes d'assurance de propriétaire
.	.	.	.	.	.	Entretien et réparations par le propriétaire
184.7	3.1	15.3	174.4	-1.9	16.6	Eau, combustible et électricité
126.0	0.0	0.0	141.1	0.0	5.9	Électricité
.	.	.	.	.	.	Gaz naturel
268.9	5.9	31.2	268.5	-4.3	36.6	Mazout et autres combustibles
<b>109.4</b>	<b>-0.2</b>	<b>0.6</b>	<b>108.1</b>	<b>0.0</b>	<b>1.2</b>	<b>Dépenses et équipement du ménage</b>
119.6	-0.1	1.9	115.1	-0.1	1.9	Dépenses du ménage
114.9	0.0	0.0	108.5	0.0	0.0	Services téléphoniques
102.4	0.0	0.0	72.8	0.0	0.0	Services d'accès internet (déc. 2002=100)
93.5	-0.5	-1.7	95.9	0.0	-0.8	Équipement du ménage
<b>107.5</b>	<b>-0.2</b>	<b>-1.6</b>	<b>104.8</b>	<b>0.2</b>	<b>1.9</b>	<b>Habillement et chaussures</b>
107.2	-0.1	-4.1	101.6	-0.3	2.7	Vêtements pour femmes
116.8	0.1	-0.1	110.6	0.0	2.7	Vêtements pour hommes
83.0	0.5	-1.3	101.1	1.2	4.0	Chaussures
<b>157.6</b>	<b>-0.5</b>	<b>4.5</b>	<b>148.5</b>	<b>1.4</b>	<b>2.8</b>	<b>Transports</b>
150.6	-0.3	4.7	137.2	2.0	2.7	Transport privé
134.1	4.6	1.4	128.9	5.9	-0.5	Achat et location à bail de véhicules automobiles
183.3	-7.6	9.6	166.1	-5.1	13.3	Essence
171.7	0.0	4.3	148.8	0.0	3.4	Primes d'assurance de véhicules automobiles
195.3	-1.2	3.8	192.6	-1.2	3.5	Transport public
<b>109.3</b>	<b>-0.4</b>	<b>1.4</b>	<b>118.2</b>	<b>1.3</b>	<b>0.5</b>	<b>Santé et soins personnels</b>
115.4	-0.1	2.1	121.6	1.8	2.6	Soins de santé
103.2	-0.6	0.5	115.7	1.0	-0.6	Soins personnels
<b>111.7</b>	<b>-0.7</b>	<b>0.2</b>	<b>111.6</b>	<b>-0.5</b>	<b>-0.8</b>	<b>Loisirs, formation et lecture</b>
102.6	-1.0	-0.2	99.4	-0.6	-0.7	Loisirs
165.7	0.0	2.2	190.4	0.0	-0.9	Formation et lecture
<b>153.4</b>	<b>0.2</b>	<b>1.8</b>	<b>167.2</b>	<b>1.4</b>	<b>2.8</b>	<b>Boissons alcoolisées et produits du tabac</b>
131.3	0.3	1.2	143.3	3.0	3.6	Boissons alcoolisées
176.4	0.0	2.5	187.0	-0.3	1.9	Produits du tabac et articles pour fumeurs
126.3	0.0	3.0	125.3	0.2	2.6 <sup>1</sup>	Ensemble sans les aliments
119.9	0.4	1.4	120.8	0.8	1.0 <sup>1</sup>	Ensemble sans les aliments et l'énergie
120.8	0.6	1.0	121.7	0.7	1.7 <sup>1</sup>	Ensemble sans l'énergie
186.3	-2.1	13.1	177.8	-3.3	16.9	Énergie
155.1			156.1			Ensemble (1986 = 100)

1. Voir tableau 7 pour la note de bas de page.

TABLE - 7

**The All-items Consumer Price Index  
(Not Seasonally Adjusted), Provinces, Whitehorse,  
Yellowknife and Iqaluit, 2000-2005, 1992=100**

TABLEAU - 7

**Indice d'ensemble des prix à la consommation  
(non désaisonné), provinces, Whitehorse,  
Yellowknife et Iqaluit, 2000-2005, 1992=100**

	Jan.	Feb.	March	April	May	June	July	Aug.	Sept.	Oct.	Nov.	Dec.	Annual average
	Janv.	Févr.	Mars	Avril	Mai	Juin	Juillet	Août	Sept.	Oct.	Nov.	Déc.	Moyenne annuelle
<b>NEWFOUNDLAND AND LABRADOR</b>													<b>TERRE-NEUVE-ET-LABRADOR</b>
2000	111.6	112.5	113.0	112.3	112.2	113.3	113.8	113.8	114.0	114.2	114.3	114.0	113.3
2001	114.0	114.5	114.4	113.6	115.6	115.5	115.3	115.0	115.0	114.3	113.7	113.4	114.5
2002	113.8	114.2	114.9	116.9	118.0	117.7	117.9	117.8	118.1	119.2	119.6	119.0	117.3
2003	119.7	119.9	121.4	121.0	120.7	120.3	121.2	120.7	121.4	120.3	121.1	120.3	120.7
2004	120.9	120.8	121.3	121.6	122.8	123.2	123.9	123.6	123.8	124.2	124.5	124.1	122.9
2005	123.9	124.5	125.0	126.0	126.0	126.1	126.6	126.7	128.5	126.8	126.9	..	..
<b>PRINCE EDWARD ISLAND</b>													<b>ÎLE-DU-PRINCE-ÉDOUARD</b>
2000	109.1	109.2	110.3	110.7	111.5	111.9	112.0	112.5	112.9	113.3	114.1	113.4	111.7
2001	114.1	113.2	113.3	114.6	115.0	115.5	115.7	115.2	114.7	115.4	115.1	113.8	114.6
2002	113.4	113.7	114.5	116.8	118.0	117.6	118.6	118.8	119.2	120.3	121.0	120.3	117.7
2003	119.9	121.3	122.6	123.1	121.9	121.5	121.7	121.5	122.2	122.0	122.5	122.0	121.9
2004	121.8	122.4	123.2	123.9	124.3	124.9	124.6	124.6	125.2	125.5	127.3	126.4	124.5
2005	125.3	125.6	126.7	127.8	128.4	128.2	128.3	128.6	131.6	131.3	130.3	..	..
<b>NOVA SCOTIA</b>													<b>NOUVELLE-ÉCOSSE</b>
2000	112.0	112.9	113.5	113.1	113.5	114.2	114.1	114.0	115.0	115.4	116.2	116.0	114.2
2001	115.3	115.5	115.6	116.5	117.0	117.0	116.7	116.5	117.2	116.4	116.1	115.7	116.3
2002	115.8	116.4	117.1	118.9	120.0	120.1	120.8	120.7	121.2	122.0	122.5	121.7	119.8
2003	123.1	124.3	125.1	123.9	123.5	123.6	124.0	124.1	124.1	123.5	123.8	123.5	123.9
2004	123.6	124.2	125.0	125.1	126.0	126.5	126.7	126.6	126.8	127.2	127.8	127.5	126.1
2005	127.0	127.4	128.2	128.9	129.1	129.0	129.4	130.4	132.3	131.6	130.7	..	..
<b>NEW BRUNSWICK</b>													<b>NOUVEAU-BRUNSWICK</b>
2000	110.3	111.1	112.2	112.1	112.3	113.1	113.4	113.3	113.7	113.9	114.4	113.8	112.8
2001	113.4	113.8	114.1	114.8	115.8	115.6	115.1	115.1	115.4	114.8	114.5	114.3	114.7
2002	114.7	115.0	115.8	117.6	118.3	118.6	119.6	119.9	120.1	120.6	121.5	121.4	118.6
2003	122.4	123.3	123.7	123.0	122.1	122.1	122.6	122.7	123.0	122.2	122.2	122.0	122.6
2004	122.5	123.1	123.6	123.5	124.6	124.8	124.8	124.7	124.7	125.1	125.7	125.2	124.4
2005	125.2	125.6	126.6	127.1	126.9	126.8	127.5	128.1	129.5	128.5	128.3	..	..
<b>QUÉBEC</b>													<b>QUÉBEC</b>
2000	108.7	109.6	110.0	109.6	110.1	111.1	111.1	111.0	111.4	111.5	111.7	111.8	110.6
2001	111.7	112.4	112.7	113.8	114.3	113.7	113.6	113.8	113.7	113.2	112.9	113.1	113.2
2002	113.3	114.2	114.3	114.9	114.8	115.2	116.2	116.3	116.3	116.7	117.1	117.0	115.5
2003	117.8	119.1	119.3	118.3	118.3	118.1	118.3	118.4	118.2	118.3	118.6	118.6	118.4
2004	119.2	119.7	120.0	119.9	121.1	121.0	120.9	120.7	121.0	121.7	121.8	121.5	120.7
2005	121.6	122.0	122.9	122.9	123.1	123.4	123.6	124.1	125.3	124.5	124.2	..	..
<b>ONTARIO</b>													<b>ONTARIO</b>
2000	111.9	112.8	113.7	113.0	113.7	114.5	114.7	114.4	114.9	115.2	115.9	116.0	114.2
2001	115.9	116.6	117.3	117.9	118.5	118.5	118.3	118.3	118.5	118.2	117.3	117.3	117.7
2002	117.3	118.2	119.5	119.5	119.5	119.9	120.8	121.7	121.2	121.5	121.8	120.6	120.1
2003	122.4	123.4	123.5	122.3	122.7	122.9	123.1	123.8	123.9	123.6	123.9	124.2	123.3
2004	124.2	124.4	124.9	125.1	126.1	125.8	126.0	125.7	125.8	126.2	126.6	126.5	125.6
2005	126.2	127.1	127.8	128.0	128.0	128.2	128.4	129.1	130.0	129.4	129.1	..	..
<b>MANITOBA</b>													<b>MANITOBA</b>
2000	116.4	116.7	117.4	117.3	117.3	117.8	118.4	118.5	119.0	118.8	119.2	119.9	118.1
2001	119.1	120.5	120.7	121.0	122.1	122.9	122.2	121.9	122.4	121.5	120.2	120.1	121.2
2002	120.6	120.6	121.5	122.5	123.2	123.6	123.8	124.1	123.9	123.8	124.6	124.6	123.1
2003	125.0	125.5	125.7	125.4	125.1	124.9	124.9	125.2	125.9	125.1	125.3	125.6	125.3
2004	125.6	125.4	126.0	126.4	128.1	128.5	128.3	128.4	128.2	128.7	129.5	129.9	127.8
2005	129.2	129.5	130.0	130.8	131.1	131.3	131.7	132.1	132.7	132.3	132.0	..	..



TABLE - 7 (Concluded)

**The All-items Consumer Price Index  
(Not Seasonally Adjusted), Provinces, Whitehorse,  
Yellowknife and Iqaluit, 2000-2005, 1992=100**

TABLEAU - 7 (Fin)

**Indice d'ensemble des prix à la consommation  
(non désaisonné), provinces, Whitehorse,  
Yellowknife et Iqaluit, 2000-2005, 1992=100**

	Jan.	Feb.	March	April	May	June	July	Aug.	Sept.	Oct.	Nov.	Dec.	Annual average
	Janv.	Févr.	Mars	Avril	Mai	Juin	Juillet	Août	Sept.	Oct.	Nov.	Déc.	Moyenne annuelle
<b>SASKATCHEWAN</b>													<b>SASKATCHEWAN</b>
2000	114.6	115.0	115.8	115.9	116.2	116.5	117.0	117.2	117.5	117.5	118.0	119.1	116.7
2001	118.3	118.9	118.8	119.2	120.4	121.6	121.1	121.2	122.1	121.2	120.4	120.3	120.3
2002	120.9	120.8	121.8	123.5	123.7	123.9	124.2	124.4	125.0	125.1	125.6	125.4	123.7
2003	125.6	126.2	126.7	126.1	126.4	126.3	126.5	126.8	127.2	126.6	127.1	127.0	126.5
2004	127.1	127.2	127.5	128.4	129.7	129.9	130.1	129.5	129.7	130.5	131.3	130.9	129.3
2005	130.6	130.9	131.6	132.5	131.8	132.1	132.4	132.9	133.6	133.0	132.8	..	..
<b>ALBERTA</b>													<b>ALBERTA</b>
2000	114.7	114.7	115.8	115.9	116.6	117.1	118.2	118.3	119.1	119.2	119.6	119.6	117.4
2001	116.0	118.8	118.7	118.9	123.2	123.5	121.6	121.5	122.4	121.0	116.6	118.5	120.1
2002	120.1	120.7	121.0	122.9	123.5	124.1	124.1	124.3	125.9	127.3	127.9	128.3	124.2
2003	128.6	129.0	130.2	130.2	129.4	130.1	129.6	129.3	130.1	129.6	130.0	129.9	129.7
2004	129.8	129.9	130.3	130.6	131.7	133.0	132.1	131.9	132.0	131.6	132.5	132.2	131.5
2005	131.7	131.9	132.7	133.6	133.4	133.9	135.0	135.0	136.6	136.2	136.1	..	..
<b>BRITISH COLUMBIA</b>													<b>COLOMBIE-BRITANNIQUE</b>
2000	111.3	111.4	112.3	112.4	112.8	113.2	114.2	114.1	114.3	114.5	114.5	114.3	113.3
2001	114.5	112.6	113.3	115.0	115.6	116.3	116.3	116.1	116.7	115.8	114.9	114.8	115.2
2002	115.4	115.9	116.6	117.7	118.1	118.2	118.5	118.7	118.8	118.7	118.9	118.8	117.9
2003	119.0	119.6	120.6	120.4	120.4	120.2	120.5	120.9	121.2	120.6	120.8	120.9	120.4
2004	120.8	121.3	121.6	122.4	123.4	123.6	123.4	123.3	123.5	123.5	123.7	123.5	122.8
2005	123.6	123.8	124.1	124.9	125.2	125.4	125.7	125.9	126.5	126.3	126.2	..	..
<b>WHITEHORSE, YUKON</b>													<b>WHITEHORSE, YUKON</b>
2000	112.3	112.9	113.3	113.7	114.3	115.1	115.7	115.9	115.8	115.1	115.6	115.8	114.6
2001	115.9	116.0	116.1	116.3	116.9	117.8	118.1	117.9	118.5	117.5	116.2	115.2	116.9
2002	115.2	115.2	115.4	116.7	117.3	117.8	119.0	118.9	118.8	118.8	119.3	119.4	117.7
2003	119.7	120.6	120.7	120.3	119.8	119.9	120.4	120.4	120.2	119.6	118.8	118.9	119.9
2004	118.9	119.3	119.9	120.2	121.5	121.8	121.8	121.3	121.6	121.8	123.1	122.3	121.1
2005	121.3	121.5	122.2	122.9	123.4	123.9	124.1	124.4	125.6	125.6	126.0	..	..
<b>YELLOWKNIFE, NORTHWEST TERRITORIES</b>													<b>YELLOWKNIFE, TERRITOIRES DU NORD-OUEST</b>
2000	109.6	109.9	110.4	110.8	111.2	111.4	112.0	111.9	112.0	111.5	111.9	112.1	111.2
2001	112.1	112.2	111.9	112.2	112.8	113.2	113.7	113.8	114.3	113.5	113.2	113.1	113.0
2002	113.8	114.2	114.3	115.1	116.0	116.2	117.3	117.4	117.7	117.6	117.8	118.7 <sup>1</sup>	116.3
2003	118.9 <sup>1</sup>	119.3 <sup>1</sup>	119.5 <sup>1</sup>	119.8 <sup>1</sup>	119.5 <sup>1</sup>	119.2 <sup>1</sup>	118.9 <sup>1</sup>	118.7 <sup>1</sup>	118.5 <sup>1</sup>	117.8 <sup>1</sup>	118.7 <sup>1</sup>	120.0 <sup>1</sup>	119.1 <sup>1</sup>
2004	120.0 <sup>1</sup>	119.6 <sup>1</sup>	120.0 <sup>1</sup>	120.2 <sup>1</sup>	121.0 <sup>1</sup>	121.3 <sup>1</sup>	121.4 <sup>1</sup>	120.6 <sup>1</sup>	120.6 <sup>1</sup>	120.7 <sup>1</sup>	121.8 <sup>1</sup>	122.1 <sup>1</sup>	120.8 <sup>1</sup>
2005	121.7 <sup>1</sup>	121.9 <sup>1</sup>	122.0	122.4	123.4	123.8	123.8	123.7	124.5	125.0	125.4	..	..
<b>IQALUIT, NUNAVUT (Dec. 2002=100)</b>													<b>IQALUIT, NUNAVUT (déc. 2002=100)</b>
2002												100.0	..
2003	99.9	99.8	100.0	99.9	100.1	100.2	100.7	100.3	100.3	100.5	100.7	100.5	100.2
2004	100.0	99.9	100.2	100.8	101.4	101.8	101.8	101.4	101.6	101.2	101.8	102.2	101.2
2005	102.0	101.7	101.8	102.1	102.8	103.0	103.0	103.4	103.8	103.3	103.8	..	..

1. Part of the increase first recorded in the shelter index for Yellowknife for December 2004 inadvertently reflected rent increases that actually occurred earlier. As a result, the change in the shelter index was overstated in December 2004, and was understated in the previous two years. The shelter index series for Yellowknife has been corrected from December 2002. In addition, the Yellowknife All-items CPI and some Yellowknife special aggregate index series have also changed. Data for Canada and all other provinces and territories were not affected.

1. Une partie de l'augmentation de l'indice du logement de Yellowknife qui a été montrée en décembre 2004 reflétait par inadvertance des augmentations de loyer qui s'étaient produites plus tôt. Donc, la variation de l'indice du logement a été surévaluée en décembre 2004 et sous-évaluée les deux années précédentes. La série de l'indice du logement pour Yellowknife a été rectifiée à partir de décembre 2002. De plus, la série de l'IPC d'ensemble pour Yellowknife et les indices de certains agrégats spéciaux pour Yellowknife ont également changé. Les données pour le Canada, les provinces et les autres territoires n'ont pas été touchées.

**ELECTRONIC PUBLICATIONS AVAILABLE AT** | **PUBLICATIONS ÉLECTRONIQUES DISPONIBLES À**  
**[www.statcan.ca](http://www.statcan.ca)**



## Part III

## Partie III

### Urban Centre Tables

### Tableaux par centre urbain

TABLE - 8

The Consumer Price Index and Selected Sub-groups (Not Seasonally Adjusted), by Urban Centre<sup>1</sup>, 1992=100

TABLEAU - 8

L'indice des prix à la consommation et certains sous-groupes (non désaisonnalisés), par centre urbain<sup>1</sup>, 1992=100

	Indexes			Percentage change November 2005 from		
	Indices			Taux de variation novembre 2005 contre		
	November 2005 Novembre	October 2005 Octobre	November 2004 Novembre	October 2005 Octobre	November 2004 Novembre	
<b>ST. JOHN'S, N.L.</b>						
<b>All-items</b>	<b>126.6</b>	<b>126.5</b>	<b>124.3</b>	<b>0.1</b>	<b>1.9</b>	<b>Ensemble</b>
Shelter	124.3	124.8	121.2	-0.4	2.6	Logement
Rented accommodation	114.2	114.0	113.2	0.2	0.9	Logement en location
Owned accommodation	115.8	115.5	114.3	0.3	1.3	Logement en propriété
Water, fuel and electricity	154.3	157.8	144.7	-2.2	6.6	Eau, combustible et électricité
All-items (1986=100)	154.7					Ensemble (1986=100)
<b>CHARLOTTETOWN-SUMMERSIDE, P.E.I.</b>						
<b>All-items</b>	<b>128.9</b>	<b>129.6</b>	<b>126.0</b>	<b>-0.5</b>	<b>2.3</b>	<b>Ensemble</b>
Shelter	125.3	126.6	121.7	-1.0	3.0	Logement
Rented accommodation	112.3	112.1	111.4	0.2	0.8	Logement en location
Owned accommodation	114.1	114.3	111.6	-0.2	2.2	Logement en propriété
Water, fuel and electricity	178.2	185.4	165.9	-3.9	7.4	Eau, combustible et électricité
All-items (1986=100)	163.6					Ensemble (1986=100)
<b>HALIFAX, N.S.</b>						
<b>All-items</b>	<b>129.1</b>	<b>129.9</b>	<b>126.7</b>	<b>-0.6</b>	<b>1.9</b>	<b>Ensemble</b>
Shelter	129.4	129.9	124.8	-0.4	3.7	Logement
Rented accommodation	114.7	114.7	113.9	0.0	0.7	Logement en location
Owned accommodation	125.5	125.4	122.4	0.1	2.5	Logement en propriété
Water, fuel and electricity	164.6	167.9	149.5	-2.0	10.1	Eau, combustible et électricité
All-items (1986=100)	162.9					Ensemble (1986=100)
<b>SAINT JOHN, N.B.</b>						
<b>All-items</b>	<b>127.9</b>	<b>128.2</b>	<b>125.3</b>	<b>-0.2</b>	<b>2.1</b>	<b>Ensemble</b>
Shelter	127.4	127.6	122.0	-0.2	4.4	Logement
Rented accommodation	114.1	114.2	113.0	-0.1	1.0	Logement en location
Owned accommodation	115.9	116.0	111.9	-0.1	3.6	Logement en propriété
Water, fuel and electricity	173.1	173.9	158.7	-0.5	9.1	Eau, combustible et électricité
All-items (1986=100)	160.1					Ensemble (1986=100)
<b>QUÉBEC, QUE.</b>						
<b>All-items</b>	<b>124.9</b>	<b>125.1</b>	<b>122.5</b>	<b>-0.2</b>	<b>2.0</b>	<b>Ensemble</b>
Shelter	122.5	122.4	119.8	0.1	2.3	Logement
Rented accommodation	120.0	119.8	118.2	0.2	1.5	Logement en location
Owned accommodation	123.5	123.1	120.6	0.3	2.4	Logement en propriété
Water, fuel and electricity	122.5	123.7	118.9	-1.0	3.0	Eau, combustible et électricité
All-items (1986=100)	159.2					Ensemble (1986=100)

TABLE - 8 (Continued)

**The Consumer Price Index and Selected Sub-groups (Not Seasonally Adjusted), by Urban Centre<sup>1</sup>, 1992=100**

TABLEAU - 8 (Suite)

**L'indice des prix à la consommation et certains sous-groupes (non désaisonnalisés), par centre urbain<sup>1</sup>, 1992=100**

	Indexes			Percentage change November 2005 from		
	Indices			Taux de variation novembre 2005 contre		
	November 2005 Novembre	October 2005 Octobre	November 2004 Novembre	October 2005 Octobre	November 2004 Novembre	
<b>MONTRÉAL, QUE.</b>						
<b>All-items</b>	<b>124.3</b>	<b>124.4</b>	<b>121.8</b>	<b>-0.1</b>	<b>2.1</b>	<b>Ensemble</b>
Shelter	124.9	124.8	122.0	0.1	2.4	Logement
Rented accommodation	115.8	115.7	114.2	0.1	1.4	Logement en location
Owned accommodation	129.0	128.8	126.0	0.2	2.4	Logement en propriété
Water, fuel and electricity	132.2	132.8	127.1	-0.5	4.0	Eau, combustible et électricité
All-items (1986=100)	160.7					Ensemble (1986=100)
<b>OTTAWA, ONT.</b>						
<b>All-items</b>	<b>131.0</b>	<b>131.2</b>	<b>128.3</b>	<b>-0.2</b>	<b>2.1</b>	<b>Ensemble</b>
Shelter	129.9	129.7	125.6	0.2	3.4	Logement
Rented accommodation	125.7	125.7	125.7	0.0	0.0	Logement en location
Owned accommodation	124.6	124.2	120.9	0.3	3.1	Logement en propriété
Water, fuel and electricity	166.3	166.9	148.8	-0.4	11.8	Eau, combustible et électricité
All-items (1986=100)	167.2					Ensemble (1986=100)
<b>TORONTO, ONT.</b>						
<b>All-items</b>	<b>129.3</b>	<b>129.4</b>	<b>126.9</b>	<b>-0.1</b>	<b>1.9</b>	<b>Ensemble</b>
Shelter	126.8	126.7	123.3	0.1	2.8	Logement
Rented accommodation	127.1	127.0	126.0	0.1	0.9	Logement en location
Owned accommodation	117.4	117.2	115.0	0.2	2.1	Logement en propriété
Water, fuel and electricity	177.4	178.2	159.1	-0.4	11.5	Eau, combustible et électricité
All-items (1986=100)	167.7					Ensemble (1986=100)
<b>THUNDER BAY, ONT.</b>						
<b>All-items</b>	<b>126.3</b>	<b>126.6</b>	<b>124.5</b>	<b>-0.2</b>	<b>1.4</b>	<b>Ensemble</b>
Shelter	115.0	115.2	113.6	-0.2	1.2	Logement
Rented accommodation	111.6	111.6	110.6	0.0	0.9	Logement en location
Owned accommodation	101.8	101.9	101.3	-0.1	0.5	Logement en propriété
Water, fuel and electricity	181.7	182.8	176.1	-0.6	3.2	Eau, combustible et électricité
All-items (1986=100)	160.4					Ensemble (1986=100)
<b>WINNIPEG, MAN.</b>						
<b>All-items</b>	<b>132.0</b>	<b>132.3</b>	<b>129.6</b>	<b>-0.2</b>	<b>1.9</b>	<b>Ensemble</b>
Shelter	128.4	128.0	124.6	0.3	3.0	Logement
Rented accommodation	120.4	119.9	118.3	0.4	1.8	Logement en location
Owned accommodation	120.3	120.9	118.6	-0.5	1.4	Logement en propriété
Water, fuel and electricity	170.9	166.6	156.2	2.6	9.4	Eau, combustible et électricité
All-items (1986=100)	167.5					Ensemble (1986=100)
<b>REGINA, SASK.</b>						
<b>All-items</b>	<b>133.5</b>	<b>133.7</b>	<b>132.0</b>	<b>-0.1</b>	<b>1.1</b>	<b>Ensemble</b>
Shelter	145.9	144.3	142.3	1.1	2.5	Logement
Rented accommodation	120.4	120.3	119.5	0.1	0.8	Logement en location
Owned accommodation	136.6	136.0	133.1	0.4	2.6	Logement en propriété
Water, fuel and electricity	199.0	191.8	192.1	3.8	3.6	Eau, combustible et électricité
All-items (1986=100)	169.8					Ensemble (1986=100)

TABLE - 8 (Concluded)

**The Consumer Price Index and Selected Sub-groups (Not Seasonally Adjusted), by Urban Centre<sup>1</sup>, 1992=100**

TABLEAU - 8 (Fin)

**L'indice des prix à la consommation et certains sous-groupes (non désaisonnalisés), par centre urbain<sup>1</sup>, 1992=100**

	Indexes			Percentage change November 2005 from		
	Indices			Taux de variation novembre 2005 contre		
	November 2005 Novembre	October 2005 Octobre	November 2004 Novembre	October 2005 Octobre	November 2004 Novembre	
<b>SASKATOON, SASK.</b>						
<b>All-items</b>	<b>132.0</b>	<b>132.1</b>	<b>130.3</b>	<b>-0.1</b>	<b>1.3</b>	<b>Ensemble</b>
Shelter	138.9	137.4	134.9	1.1	3.0	Logement
Rented accommodation	126.5	126.6	125.5	-0.1	0.8	Logement en location
Owned accommodation	124.0	123.6	121.0	0.3	2.5	Logement en propriété
Water, fuel and electricity	192.6	185.1	181.3	4.1	6.2	Eau, combustible et électricité
All-items (1986=100)	166.7					Ensemble (1986=100)
<b>EDMONTON, ALTA</b>						
<b>All-items</b>	<b>134.2</b>	<b>134.3</b>	<b>130.7</b>	<b>-0.1</b>	<b>2.7</b>	<b>Ensemble</b>
Shelter	139.8	138.9	131.7	0.6	6.2	Logement
Rented accommodation	126.4	126.4	125.4	0.0	0.8	Logement en location
Owned accommodation	121.9	121.5	117.9	0.3	3.4	Logement en propriété
Water, fuel and electricity	232.8	228.2	195.8	2.0	18.9	Eau, combustible et électricité
All-items (1986=100)	169.9					Ensemble (1986=100)
<b>CALGARY, ALTA</b>						
<b>All-items</b>	<b>136.9</b>	<b>137.0</b>	<b>133.5</b>	<b>-0.1</b>	<b>2.5</b>	<b>Ensemble</b>
Shelter	146.0	145.0	138.5	0.7	5.4	Logement
Rented accommodation	126.7	126.6	125.5	0.1	1.0	Logement en location
Owned accommodation	134.0	131.8	126.7	1.7	5.8	Logement en propriété
Water, fuel and electricity	222.7	226.7	204.9	-1.8	8.7	Eau, combustible et électricité
All-items (1986=100)	172.9					Ensemble (1986=100)
<b>VANCOUVER, B.C.</b>						
<b>All-items</b>	<b>126.4</b>	<b>126.5</b>	<b>124.2</b>	<b>-0.1</b>	<b>1.8</b>	<b>Ensemble</b>
Shelter	109.8	109.9	108.1	-0.1	1.6	Logement
Rented accommodation	116.3	116.2	115.9	0.1	0.3	Logement en location
Owned accommodation	97.1	97.2	95.4	-0.1	1.8	Logement en propriété
Water, fuel and electricity	168.6	168.7	163.7	-0.1	3.0	Eau, combustible et électricité
All-items (1986=100)	161.0					Ensemble (1986=100)
<b>VICTORIA, B.C.</b>						
<b>All-items</b>	<b>126.6</b>	<b>126.7</b>	<b>123.8</b>	<b>-0.1</b>	<b>2.3</b>	<b>Ensemble</b>
Shelter	111.0	111.1	107.7	-0.1	3.1	Logement
Rented accommodation	116.0	116.0	115.7	0.0	0.3	Logement en location
Owned accommodation	100.3	100.3	96.6	0.0	3.8	Logement en propriété
Water, fuel and electricity	143.8	145.2	138.1	-1.0	4.1	Eau, combustible et électricité
All-items (1986=100)	160.0					Ensemble (1986=100)

1. The indexes for Whitehorse, Yellowknife and Iqaluit are available from Table - 6.

1. Les indices pour Whitehorse, Yellowknife et Iqaluit sont disponibles à partir du tableau - 6.

TABLE - 9

The All-items Consumer Price Index  
(Not Seasonally Adjusted),  
by Urban Centre<sup>1</sup>, 2000-2005, 1992=100

TABLEAU - 9

L'indice d'ensemble des prix à la  
consommation (non désaisonné),  
par centre urbain<sup>1</sup>, 2000-2005, 1992=100

	Jan.	Feb.	March	April	May	June	July	Aug.	Sept.	Oct.	Nov.	Dec.	Annual average
	Jan.	Fév.	Mars	Avril	Mai	Juin	Juillet	Août	Sept.	Oct.	Nov.	Déc.	Moyenne annuelle
<b>ST. JOHN'S, NEWFOUNDLAND AND LABRADOR - TERRE-NEUVE-ET-LABRADOR</b>													
2000	111.7	112.4	112.9	112.3	112.3	113.3	113.8	113.9	114.0	114.1	114.3	113.9	113.2
2001	113.9	114.4	114.4	113.6	115.6	115.4	115.3	115.0	115.1	114.4	113.8	113.6	114.5
2002	114.0	114.4	115.1	117.0	118.0	117.7	118.0	117.8	118.1	119.3	119.6	119.1	117.3
2003	119.7	119.9	121.3	120.9	120.7	120.2	121.1	120.7	121.4	120.4	121.0	120.3	120.6
2004	120.9	120.8	121.3	121.6	122.7	123.1	123.8	123.4	123.6	124.0	124.3	123.9	122.8
2005	123.7	124.3	124.8	125.7	125.8	125.9	126.3	126.4	128.2	126.5	126.6	..	..
<b>CHARLOTTETOWN-SUMMERSIDE, PRINCE EDWARD ISLAND - ÎLE-DU-PRINCE-ÉDOUARD</b>													
2000	108.9	109.0	110.1	110.5	111.2	111.5	111.7	112.0	112.5	112.9	113.6	112.9	111.4
2001	113.5	112.8	113.0	114.1	114.5	115.0	115.2	114.7	114.3	115.1	114.8	113.5	114.2
2002	113.2	113.4	114.3	116.4	117.4	117.0	118.0	118.1	118.5	119.6	120.2	119.5	117.1
2003	119.2	120.5	121.5	122.0	121.0	120.6	120.9	120.6	121.2	121.1	121.6	121.1	120.9
2004	120.9	121.6	122.3	122.9	123.3	123.8	123.6	123.6	124.2	124.5	126.0	125.3	123.5
2005	124.3	124.5	125.5	126.6	127.0	126.8	127.0	127.4	129.9	129.6	128.9	..	..
<b>HALIFAX, NOVA SCOTIA - NOUVELLE-ÉCOSSE</b>													
2000	111.2	111.9	112.5	112.3	112.7	113.4	113.2	113.2	114.0	114.4	115.1	114.8	113.2
2001	114.3	114.5	114.7	115.6	116.1	116.2	115.9	115.7	116.4	115.7	115.5	115.2	115.5
2002	115.3	115.9	116.5	118.2	119.4	119.4	120.1	120.0	120.4	121.1	121.5	120.8	119.1
2003	122.0	123.0	123.8	122.9	122.6	122.6	123.0	123.1	123.2	122.8	123.0	122.7	122.9
2004	122.8	123.2	124.0	124.1	125.0	125.4	125.6	125.6	125.7	126.1	126.7	126.2	125.0
2005	125.8	126.1	126.9	127.4	127.6	127.5	127.9	128.8	130.5	129.9	129.1	..	..
<b>SAINT JOHN, NEW BRUNSWICK - NOUVEAU-BRUNSWICK</b>													
2000	110.2	111.0	112.1	111.8	111.9	112.7	113.0	112.9	113.4	113.5	114.0	113.5	112.5
2001	113.2	113.6	113.9	114.6	115.5	115.4	114.9	115.0	115.2	114.6	114.3	114.1	114.5
2002	114.4	114.8	115.6	117.1	117.9	118.1	119.1	119.5	119.7	120.3	121.0	120.9	118.2
2003	121.8	122.7	123.1	122.4	121.7	121.6	122.1	122.2	122.5	122.1	122.0	121.8	122.2
2004	122.2	122.8	123.2	123.1	124.2	124.4	124.4	124.3	124.2	124.7	125.3	124.8	124.0
2005	124.7	125.1	126.2	126.6	126.5	126.3	127.0	127.6	129.0	128.2	127.9	..	..
<b>QUÉBEC, QUÉBEC</b>													
2000	109.5	110.3	110.7	110.4	110.9	111.9	111.9	111.7	112.0	112.1	112.3	112.3	111.3
2001	112.3	113.0	113.3	114.3	114.9	114.3	114.2	114.4	114.4	113.8	113.5	113.7	113.8
2002	113.9	114.8	115.0	115.5	115.4	115.8	116.8	117.1	117.0	117.4	117.7	117.6	116.2
2003	118.4	119.6	119.9	118.9	118.9	118.8	119.0	119.1	118.9	119.1	119.4	119.4	119.1
2004	120.0	120.4	120.7	120.6	121.9	121.8	121.6	121.5	121.7	122.3	122.5	122.1	121.4
2005	122.3	122.6	123.5	123.5	123.7	124.1	124.3	124.8	126.0	125.1	124.9	..	..
<b>MONTRÉAL, QUÉBEC</b>													
2000	108.8	109.6	110.0	109.7	110.3	111.3	111.3	111.1	111.5	111.6	111.8	111.9	110.7
2001	112.0	112.6	112.8	113.8	114.3	113.7	113.8	114.0	113.8	113.3	113.1	113.5	113.4
2002	113.5	114.4	114.5	115.1	114.9	115.4	116.4	116.5	116.4	116.9	117.1	117.1	115.7
2003	117.7	119.0	119.2	118.2	118.3	118.1	118.3	118.4	118.3	118.4	118.7	118.7	118.4
2004	119.3	119.8	120.0	120.0	121.0	121.0	120.8	120.8	121.1	121.8	121.8	121.5	120.7
2005	121.6	121.9	122.9	122.8	123.0	123.5	123.5	124.1	125.2	124.4	124.3	..	..
<b>OTTAWA, ONTARIO</b>													
2000	113.2	114.1	114.9	114.3	114.9	115.8	116.0	115.9	116.4	116.7	117.4	117.6	115.6
2001	117.5	118.3	119.0	119.4	120.2	120.2	120.1	120.1	120.1	119.4	118.8	118.9	119.3
2002	118.8	119.8	121.1	121.2	121.4	121.7	122.5	123.5	123.1	123.2	123.5	122.4	121.9
2003	124.0	125.1	125.2	123.7	124.2	124.4	124.8	125.4	125.5	125.1	125.6	125.8	124.9
2004	125.8	126.0	126.5	126.7	127.9	127.5	127.7	127.4	127.5	127.9	128.3	128.1	127.3
2005	127.9	128.8	129.6	129.7	129.7	129.9	130.1	131.0	131.9	131.2	131.0	..	..
<b>TORONTO, ONTARIO</b>													
2000	112.3	113.2	113.9	113.3	114.1	114.9	114.9	114.7	115.2	115.5	116.2	116.2	114.5
2001	116.4	117.1	117.8	118.4	118.8	118.6	118.5	118.4	118.7	118.5	118.0	118.1	118.1
2002	117.8	118.8	120.1	120.0	120.0	120.5	120.9	121.6	121.0	121.7	122.1	122.2	120.6
2003	123.2	124.1	124.3	123.5	123.4	123.7	124.0	124.6	124.8	124.5	125.0	125.4	124.2
2004	125.3	125.6	125.8	125.7	126.8	126.5	126.5	126.2	126.5	126.5	126.9	126.8	126.3
2005	126.6	127.3	128.2	128.1	128.4	128.5	128.6	129.2	129.9	129.4	129.3	..	..

TABLE - 9 (Concluded)

The All-items Consumer Price Index  
(Not Seasonally Adjusted),  
by Urban Centre<sup>1</sup>, 2000-2005, 1992=100

TABLEAU - 9 (Fin)

L'indice d'ensemble des prix à la  
consommation (non désaisonné),  
par centre urbain<sup>1</sup>, 2000-2005, 1992=100

	Jan.	Feb.	March	April	May	June	July	Aug.	Sept.	Oct.	Nov.	Dec.	Annual average
	Jan.	Fév.	Mars	Avril	Mai	Juin	Juillet	Août	Sept.	Oct.	Nov.	Déc.	Moyenne annuelle
<b>THUNDER BAY, ONTARIO</b>													
2000	112.1	112.9	113.8	113.2	113.8	114.5	114.7	114.4	114.9	115.2	115.7	115.8	114.3
2001	115.6	116.3	117.3	117.8	118.5	118.4	118.2	118.2	118.7	118.1	116.3	116.1	117.5
2002	116.6	117.4	118.4	118.3	118.3	118.9	120.3	121.3	120.9	120.7	120.8	119.3	119.3
2003	121.2	122.2	122.4	121.7	121.6	121.8	121.7	122.5	122.6	122.1	122.4	122.6	122.1
2004	122.3	122.5	122.9	123.3	124.3	123.9	124.0	123.7	123.8	124.2	124.5	124.3	123.6
2005	123.9	124.6	125.3	125.5	125.4	125.6	125.6	126.3	127.2	126.6	126.3	..	..
<b>WINNIPEG, MANITOBA</b>													
2000	116.4	116.7	117.4	117.3	117.4	117.8	118.4	118.7	119.1	118.9	119.3	120.0	118.1
2001	119.3	120.8	121.0	121.4	122.4	123.1	122.5	122.1	122.6	121.7	120.5	120.4	121.5
2002	120.8	120.8	121.7	122.7	123.4	123.9	124.1	124.3	124.2	123.9	124.7	124.7	123.3
2003	125.1	125.7	125.8	125.5	125.3	125.1	125.1	125.4	126.1	125.4	125.4	125.7	125.5
2004	125.7	125.6	126.2	126.6	128.2	128.6	128.4	128.5	128.2	128.8	129.6	129.9	127.9
2005	129.3	129.6	130.0	130.8	131.1	131.4	131.7	132.2	132.7	132.3	132.0	..	..
<b>REGINA, SASKATCHEWAN</b>													
2000	115.6	115.9	116.7	116.8	117.2	117.5	118.0	118.3	118.5	118.5	118.9	119.9	117.7
2001	119.2	119.8	119.8	120.2	121.3	122.6	122.1	122.2	123.1	122.2	121.4	121.2	121.3
2002	121.9	121.8	122.8	124.3	124.5	124.8	125.1	125.3	125.9	125.9	126.4	126.3	124.6
2003	126.5	127.1	127.6	127.0	127.3	127.3	127.4	127.8	128.2	127.6	128.2	127.9	127.5
2004	128.1	128.2	128.6	129.4	130.8	130.9	131.1	130.6	130.8	131.4	132.0	131.7	130.3
2005	131.3	131.7	132.4	133.2	132.7	133.0	133.4	133.8	134.4	133.7	133.5	..	..
<b>SASKATOON, SASKATCHEWAN</b>													
2000	114.2	114.6	115.4	115.6	115.9	116.1	116.6	116.9	117.1	117.2	117.6	118.5	116.3
2001	117.7	118.3	118.3	118.7	119.8	120.9	120.4	120.5	121.4	120.6	119.8	119.7	119.7
2002	120.3	120.2	121.2	122.9	123.2	123.4	123.7	123.9	124.4	124.4	125.0	124.7	123.1
2003	124.8	125.4	125.9	125.3	125.7	125.6	125.7	126.1	126.3	125.9	126.4	126.1	125.8
2004	126.3	126.5	126.6	127.5	128.8	128.8	129.0	128.6	128.7	129.6	130.3	130.0	128.4
2005	129.8	130.0	130.7	131.6	130.9	131.2	131.5	132.0	132.6	132.1	132.0	..	..
<b>EDMONTON, ALBERTA</b>													
2000	113.3	113.3	114.4	114.5	115.1	115.6	116.6	116.8	117.4	117.8	118.0	118.0	115.9
2001	113.6	117.1	117.0	117.2	121.5	121.8	120.1	119.9	120.9	119.4	115.1	117.5	118.4
2002	118.4	119.1	118.2	119.9	120.4	121.2	121.5	122.1	123.3	125.6	126.0	126.8	121.9
2003	127.4	127.8	128.9	128.8	128.0	128.7	128.5	128.2	128.9	128.1	128.5	128.4	128.4
2004	128.0	127.9	128.3	128.7	129.8	131.2	130.4	130.2	130.4	129.8	130.7	130.4	129.7
2005	130.1	130.1	131.0	131.6	131.5	131.8	133.1	133.0	134.8	134.3	134.2	..	..
<b>CALGARY, ALBERTA</b>													
2000	115.6	115.5	116.7	116.8	117.7	118.2	119.3	119.4	120.4	120.1	120.7	120.8	118.4
2001	118.0	120.1	120.1	120.3	124.6	125.0	122.8	122.6	123.4	122.2	117.6	118.8	121.3
2002	121.1	121.8	123.3	125.4	125.9	126.3	126.0	125.6	127.8	128.2	129.2	129.0	125.8
2003	128.9	129.3	130.7	130.9	130.1	130.7	129.8	129.7	130.5	130.2	130.7	130.7	130.2
2004	130.9	131.0	131.4	131.6	132.7	133.9	133.1	132.8	132.8	132.6	133.5	133.1	132.5
2005	132.5	132.7	133.4	134.4	134.3	134.9	135.9	135.9	137.3	137.0	136.9	..	..
<b>VANCOUVER, BRITISH COLUMBIA - COLOMBIE-BRITANNIQUE</b>													
2000	111.6	111.8	112.8	112.9	113.3	113.8	114.9	114.9	115.1	115.1	115.2	115.0	113.9
2001	115.3	113.9	114.0	115.7	116.3	117.0	117.0	117.0	117.5	116.5	115.6	115.8	116.0
2002	116.3	116.6	117.4	118.4	119.0	119.0	119.2	119.3	119.6	119.6	119.7	119.5	118.6
2003	119.7	120.3	121.2	121.0	120.9	120.8	120.9	121.5	121.8	121.3	121.4	121.6	121.0
2004	121.3	121.8	122.2	123.0	124.0	124.1	123.9	124.0	124.1	124.2	124.2	124.2	123.4
2005	124.3	124.4	124.8	125.4	125.7	125.9	126.3	126.4	126.7	126.5	126.4	..	..
<b>VICTORIA, BRITISH COLUMBIA - COLOMBIE-BRITANNIQUE</b>													
2000	111.1	111.3	112.2	112.3	112.7	113.1	113.7	113.6	113.9	114.0	114.1	113.9	113.0
2001	113.8	111.3	112.4	114.2	114.8	115.4	115.4	115.2	115.7	115.2	114.4	114.3	114.3
2002	114.9	115.4	116.1	117.1	117.6	117.8	118.1	118.3	118.4	118.3	118.6	118.4	117.4
2003	118.7	119.2	120.1	119.9	119.9	119.7	120.1	120.5	120.8	120.4	120.5	120.7	120.0
2004	120.6	121.0	121.3	122.2	123.2	123.5	123.3	123.3	123.6	123.6	123.8	123.6	122.8
2005	123.6	123.9	124.3	125.1	125.4	125.6	125.9	126.0	126.8	126.7	126.6	..	..

1. The All-items index for Whitehorse and Yellowknife is available from Table - 7.

1. L'indice d'ensemble pour Whitehorse et Yellowknife est disponible dans le tableau - 7.

TABLE - 10

Average Retail Prices for Gasoline and Fuel Oil,  
by Urban Centre - Cents per Litre, 2004-2005

TABLEAU - 10

Prix de détail moyens, essence et mazout,  
par centre urbain - cents par litre, 2004-2005

	St. John's, N.L.- T.-N.-L.	Charlottetown- Summerside, P.E.I.- Î.-P.-É.	Halifax, N.S.- N.-É.	Saint John, N.B.- N.-B.	Québec, Que.- Qc	Montréal, Que.- Qc	Ottawa, Ont.	Toronto, Ont.	Thunder Bay, Ont.	Winnipeg, Man.
<b>Regular Unleaded Gas at Full Service Stations</b>										
November-2004	99.4	92.4	90.3	92.9	87.4	87.8	79.8	79.5	84.8	81.9
December-2004	94.6	86.3	84.5	86.5	82.1	82.4	76.4	74.1	82.6	80.1
January-2005	89.7	82.3	86.7	85.8	83.7	85.5	78.7	78.7	81.5	77.1
February-2005	95.4	84.9	89.6	91.2	85.9	88.4	81.8	80.0	88.2	81.4
March-2005	96.4	88.2	94.6	96.2	92.3	92.4	85.1	85.3	91.6	84.7
April-2005	102.4	94.8	99.4	99.1	94.9	95.5	90.8	88.4	93.2	90.7
May-2005	102.9	98.4	96.3	98.7	93.8	92.6	86.2	86.0	90.5	88.3
June-2005	102.9	96.6	97.6	98.2	95.1	96.6	90.4	88.1	90.4	88.5
July-2005	106.7	100.6	103.2	103.5	101.4	98.4	94.6	91.9	95.2	93.3
August-2005	109.9	102.9	111.1	111.8	105.7	107.4	100.7	97.3	102.5	98.9
September-2005	131.5	123.3	123.5	120.8	118.0	119.0	112.6	108.1	117.3	109.1
October-2005	119.8	115.5	111.4	111.2	107.5	108.3	101.4	96.9	107.2	103.6
November-2005	103.8	98.5	95.8	99.4	94.4	94.7	89.3	88.5	91.7	90.6
<b>Premium Unleaded Gas at Full Service Stations</b>										
November-2004	105.1	97.7	96.4	99.8	94.1	95.2	90.6	90.8	95.0	91.6
December-2004	100.6	91.5	90.6	93.1	89.1	89.9	87.0	84.7	93.3	90.4
January-2005	95.7	87.7	92.4	92.4	90.6	92.5	89.5	90.5	92.4	86.7
February-2005	101.4	90.1	95.5	98.4	92.6	95.2	91.2	91.5	98.8	91.4
March-2005	103.7	93.4	100.4	103.0	98.3	99.0	95.6	96.8	102.4	94.6
April-2005	107.2	100.3	105.3	105.6	100.9	102.6	100.4	99.1	104.5	100.5
May-2005	108.9	104.1	102.4	105.6	99.5	100.1	96.9	95.8	101.5	98.2
June-2005	108.9	101.9	103.7	104.9	101.2	103.8	101.1	99.2	101.2	98.5
July-2005	112.7	105.8	109.2	110.1	107.9	104.0	104.6	103.5	105.8	102.2
August-2005	115.9	108.2	115.7	118.6	112.1	113.9	111.0	109.5	113.2	108.3
September-2005	137.5	128.6	128.3	127.3	124.2	125.4	123.1	119.9	127.8	119.6
October-2005	125.8	120.6	117.5	118.0	114.4	114.2	113.6	109.7	117.8	113.2
November-2005	109.4	103.7	101.3	106.2	101.6	101.4	101.3	99.4	101.4	100.7
<b>Regular Unleaded Gas at Self Service Stations</b>										
November-2004	94.9	90.6	87.3	90.1	87.4	84.5	76.9	77.3	84.9	81.1
December-2004	91.3	84.9	82.0	83.6	81.3	79.4	72.1	72.5	82.5	78.7
January-2005	87.5	80.4	83.6	83.6	83.2	83.7	76.8	78.0	80.7	76.6
February-2005	92.6	83.0	87.4	88.2	85.9	85.2	78.5	79.0	88.4	80.2
March-2005	93.9	86.4	91.8	92.3	92.7	91.4	82.4	83.8	90.9	84.1
April-2005	99.4	92.9	96.8	95.9	94.1	94.5	87.0	87.6	92.7	89.1
May-2005	99.9	97.2	93.6	95.4	93.3	89.9	82.9	84.2	90.1	87.5
June-2005	99.8	94.3	95.3	94.3	95.2	96.5	87.1	88.1	91.5	87.7
July-2005	104.0	97.7	100.4	100.3	101.4	98.9	91.6	90.1	94.6	92.5
August-2005	108.0	100.0	107.4	107.4	105.8	107.4	97.6	97.9	102.4	98.3
September-2005	125.2	121.5	120.0	118.1	119.0	118.5	108.8	107.2	115.6	106.7
October-2005	115.0	112.3	108.6	107.3	107.7	105.2	97.1	97.2	106.5	102.1
November-2005	100.7	96.0	92.6	96.0	94.6	92.6	85.6	86.7	89.1	89.3
<b>Premium Unleaded Gas at Self Service Stations</b>										
November-2004	101.0	95.8	93.3	97.0	93.8	91.0	87.0	88.1	94.0	91.2
December-2004	97.3	89.5	88.0	90.1	87.7	85.9	83.0	83.4	92.0	88.7
January-2005	93.2	85.7	89.5	90.5	89.6	89.9	87.8	88.7	90.7	86.6
February-2005	98.3	88.3	93.1	95.2	92.2	91.4	89.2	89.6	97.6	90.2
March-2005	99.9	91.7	97.9	98.9	98.4	97.9	93.2	94.6	100.6	94.1
April-2005	105.6	98.4	103.0	102.8	99.3	100.6	97.8	98.3	102.7	99.2
May-2005	106.1	102.4	99.6	102.2	99.6	96.3	93.7	95.0	99.3	97.3
June-2005	105.8	99.6	101.5	101.1	100.9	104.0	97.6	98.4	101.1	97.8
July-2005	109.3	102.9	107.0	107.1	107.8	104.2	102.4	101.0	104.3	101.6
August-2005	113.7	105.4	113.4	114.2	112.3	112.6	108.6	108.9	111.8	108.0
September-2005	131.2	126.8	125.9	125.3	125.2	124.0	119.6	117.9	125.0	116.6
October-2005	121.2	117.5	114.6	113.9	113.9	111.5	108.1	107.6	116.2	112.1
November-2005	106.4	101.2	98.5	102.9	100.9	99.1	96.3	97.8	98.3	99.4
<b>Household Heating Fuel</b>										
November-2004	75.1	71.0	78.5	77.3	73.5	70.5	70.9	73.1	71.9	71.2
December-2004	69.5	67.1	74.6	77.3	66.6	67.1	70.1	68.8	73.0	67.8
January-2005	68.2	63.9	74.6	74.1	69.7	68.0	70.2	68.1	70.8	69.2
February-2005	71.3	63.9	75.8	76.6	73.5	71.0	72.3	72.0	75.5	76.5
March-2005	72.7	67.6	80.4	80.0	76.6	74.9	75.5	75.0	76.2	77.7
April-2005	78.6	73.8	81.9	83.9	75.4	73.7	78.4	78.8	76.9	79.8
May-2005	76.8	73.8	81.5	82.0	75.0	72.1	75.1	75.9	76.9	75.6
June-2005	76.8	73.8	81.5	82.0	75.0	72.1	75.1	75.9	76.9	75.6
July-2005	76.8	73.8	81.5	82.0	75.0	72.1	75.1	75.9	76.9	75.6
August-2005	76.8	73.8	81.5	82.0	75.0	72.1	75.1	75.9	76.9	75.6
September-2005	91.7	82.9	92.7	88.4	85.8	80.6	80.9	86.7	89.4	92.5
October-2005	89.4	85.0	96.1	92.3	86.9	83.4	84.4	89.6	96.9	97.7
November-2005	83.1	79.7	91.9	90.7	82.3	80.4	84.1	83.8	93.3	95.7



TABLE - 10

Average Retail Prices for Gasoline and Fuel Oil,  
by Urban Centre - Cents per Litre, 2004-2005

TABLEAU - 10

Prix de détail moyens, essence et mazout,  
par centre urbain - cents par litre, 2004-2005

Regina, Sask.	Saskatoon, Sask.	Edmonton, Alta - Alb.	Calgary, Alta - Alb.	Vancouver, B.C. - C.-B.	Victoria, B.C. - C.-B.	Whitehorse, Yukon	Yellowknife, N.W.T. - T. N.-O.																																																																																																																																																																																																																																																																																																																																																																																																																																																																																																																									
<b>Essence régulière sans plomb aux stations avec service complet</b>																																																																																																																																																																																																																																																																																																																																																																																																																																																																																																																																
85.3	83.3	78.5	80.2	85.1	93.6	100.9	98.9	Novembre-2004																																																																																																																																																																																																																																																																																																																																																																																																																																																																																																																								
79.8	80.0	74.5	74.6	81.9	88.0	94.7	96.4	Décembre-2004																																																																																																																																																																																																																																																																																																																																																																																																																																																																																																																								
80.0	78.7	74.8	72.9	84.2	84.3	91.4	95.9	Janvier-2005																																																																																																																																																																																																																																																																																																																																																																																																																																																																																																																								
85.7	84.6	79.0	77.4	89.7	89.7	94.6	98.5	Février-2005																																																																																																																																																																																																																																																																																																																																																																																																																																																																																																																								
89.8	90.1	82.5	83.1	93.3	94.4	99.1	98.3	Mars-2005																																																																																																																																																																																																																																																																																																																																																																																																																																																																																																																								
94.6	94.7	88.2	87.8	102.9	103.1	105.4	103.9	Avril-2005																																																																																																																																																																																																																																																																																																																																																																																																																																																																																																																								
90.0	90.1	82.4	84.6	98.6	101.9	103.7	104.4	Mai-2005																																																																																																																																																																																																																																																																																																																																																																																																																																																																																																																								
92.0	91.3	85.0	85.3	96.9	99.1	101.7	104.5	Juin-2005																																																																																																																																																																																																																																																																																																																																																																																																																																																																																																																								
92.7	97.0	90.4	91.9	100.8	102.6	106.5	105.0	Juillet-2005																																																																																																																																																																																																																																																																																																																																																																																																																																																																																																																								
101.6	102.5	97.2	95.9	106.6	109.1	111.7	109.2	Août-2005																																																																																																																																																																																																																																																																																																																																																																																																																																																																																																																								
109.6	111.7	102.8	104.1	115.7	117.0	120.7	120.8	Septembre-2005																																																																																																																																																																																																																																																																																																																																																																																																																																																																																																																								
103.9	101.2	92.2	97.7	106.2	112.2	118.6	119.4	Octobre-2005																																																																																																																																																																																																																																																																																																																																																																																																																																																																																																																								
89.6	92.5	84.0	84.9	97.0	100.8	110.5	114.2	Novembre-2005	<b>Essence super sans plomb aux stations avec service complet</b>									95.3	93.3	88.4	90.6	96.1	104.4	109.9	104.4	Novembre-2004	89.4	90.3	84.6	85.0	93.0	98.8	107.3	101.8	Décembre-2004	89.4	88.7	84.7	83.2	95.2	95.9	102.2	101.9	Janvier-2005	95.2	94.7	89.1	88.0	100.7	100.5	104.2	104.0	Février-2005	99.4	99.7	93.0	94.0	104.1	105.5	106.9	104.0	Mars-2005	104.0	104.7	98.9	97.8	114.0	114.0	112.3	108.8	Avril-2005	99.4	100.2	93.0	95.4	109.4	112.7	111.2	108.9	Mai-2005	101.6	101.5	95.7	96.0	107.8	109.6	109.8	109.3	Juin-2005	102.2	107.0	100.0	101.9	111.6	113.1	112.9	109.4	Juillet-2005	111.6	112.5	107.0	106.2	117.7	120.0	118.3	113.9	Août-2005	118.8	120.7	112.9	114.7	126.5	127.0	126.4	131.2	Septembre-2005	114.0	112.2	102.8	108.2	117.4	122.8	125.0	128.4	Octobre-2005	99.7	102.9	94.3	95.3	108.2	111.7	116.9	121.8	Novembre-2005	<b>Essence régulière sans plomb aux stations libre service</b>									85.1	83.4	77.4	78.7	85.6	92.2	99.8	98.9	Novembre-2004	79.7	81.0	73.7	73.1	80.8	86.5	94.5	95.9	Décembre-2004	79.8	78.8	73.6	72.0	82.2	83.2	90.3	95.9	Janvier-2005	85.4	84.6	77.4	76.4	88.0	88.4	93.5	96.8	Février-2005	89.6	90.0	80.8	81.7	92.0	92.8	97.4	96.9	Mars-2005	94.4	94.3	86.6	86.4	101.4	101.4	104.8	100.5	Avril-2005	89.5	89.0	80.8	83.1	97.0	100.3	103.5	102.8	Mai-2005	91.7	91.8	83.5	84.0	96.7	97.5	100.5	102.8	Juin-2005	92.7	96.9	88.6	90.2	99.5	101.4	106.3	103.5	Juillet-2005	100.0	101.6	94.4	93.4	105.3	107.8	111.0	108.0	Août-2005	108.9	110.9	102.2	102.7	112.7	116.1	120.5	119.6	Septembre-2005	103.0	102.5	91.7	95.9	104.6	109.5	120.3	116.7	Octobre-2005	89.2	92.1	83.0	82.7	94.9	99.1	110.3	110.0	Novembre-2005	<b>Essence super sans plomb aux stations libre service</b>									95.5	93.5	87.8	89.0	96.9	103.5	105.8	106.2	Novembre-2004	90.1	90.8	84.1	83.3	92.0	97.6	100.9	105.4	Décembre-2004	90.2	89.1	83.9	82.2	93.4	94.2	97.2	105.4	Janvier-2005	95.2	94.8	87.9	86.7	99.2	99.4	99.8	105.4	Février-2005	99.9	100.2	90.9	91.9	103.3	103.8	103.7	105.4	Mars-2005	104.2	104.5	97.1	96.7	112.7	112.4	110.8	108.4	Avril-2005	99.4	99.3	91.4	93.4	108.4	111.3	109.8	110.3	Mai-2005	101.6	102.1	94.0	94.3	107.7	108.5	106.3	110.7	Juin-2005	102.7	107.0	98.8	100.7	110.8	112.4	111.7	112.0	Juillet-2005	109.3	111.4	104.5	103.8	116.6	118.7	117.3	114.8	Août-2005	118.4	121.6	112.6	112.9	124.2	127.0	126.2	130.2	Septembre-2005	112.3	112.0	102.5	106.4	115.9	120.0	124.9	126.3	Octobre-2005	98.8	102.7	92.9	93.8	106.3	110.1	113.8	121.8	Novembre-2005	<b>Mazout de chauffage domestique</b>									72.5	73.1	.	.	77.3	80.9	83.3	71.7	Novembre-2004	70.3	71.3	.	.	71.8	77.3	79.8	69.6	Décembre-2004	69.9	69.2	.	.	72.9	76.0	77.7	68.1	Janvier-2005	77.5	73.8	.	.	79.8	81.6	81.2	75.2	Février-2005	80.0	75.8	.	.	88.1	89.4	80.7	78.5	Mars-2005	80.1	76.6	.	.	88.7	88.2	83.2	76.7	Avril-2005	74.5	73.1	.	.	86.2	88.6	83.4	74.5	Mai-2005	74.5	73.1	.	.	86.2	88.6	83.4	74.5	Juin-2005	74.5	73.1	.	.	86.2	88.6	83.4	74.5	Juillet-2005	74.5	73.1	.	.	86.2	88.6	83.4	74.5	Août-2005	93.1	91.6	.	.	98.4	98.0	94.9	89.7	Septembre-2005	99.5	93.4	.	.	101.1	105.4	103.3	102.4	Octobre-2005	99.6	96.0	.	.	95.7	101.5	109.5	98.0	Novembre-2005
<b>Essence super sans plomb aux stations avec service complet</b>																																																																																																																																																																																																																																																																																																																																																																																																																																																																																																																																
95.3	93.3	88.4	90.6	96.1	104.4	109.9	104.4	Novembre-2004																																																																																																																																																																																																																																																																																																																																																																																																																																																																																																																								
89.4	90.3	84.6	85.0	93.0	98.8	107.3	101.8	Décembre-2004																																																																																																																																																																																																																																																																																																																																																																																																																																																																																																																								
89.4	88.7	84.7	83.2	95.2	95.9	102.2	101.9	Janvier-2005																																																																																																																																																																																																																																																																																																																																																																																																																																																																																																																								
95.2	94.7	89.1	88.0	100.7	100.5	104.2	104.0	Février-2005																																																																																																																																																																																																																																																																																																																																																																																																																																																																																																																								
99.4	99.7	93.0	94.0	104.1	105.5	106.9	104.0	Mars-2005																																																																																																																																																																																																																																																																																																																																																																																																																																																																																																																								
104.0	104.7	98.9	97.8	114.0	114.0	112.3	108.8	Avril-2005																																																																																																																																																																																																																																																																																																																																																																																																																																																																																																																								
99.4	100.2	93.0	95.4	109.4	112.7	111.2	108.9	Mai-2005																																																																																																																																																																																																																																																																																																																																																																																																																																																																																																																								
101.6	101.5	95.7	96.0	107.8	109.6	109.8	109.3	Juin-2005																																																																																																																																																																																																																																																																																																																																																																																																																																																																																																																								
102.2	107.0	100.0	101.9	111.6	113.1	112.9	109.4	Juillet-2005																																																																																																																																																																																																																																																																																																																																																																																																																																																																																																																								
111.6	112.5	107.0	106.2	117.7	120.0	118.3	113.9	Août-2005																																																																																																																																																																																																																																																																																																																																																																																																																																																																																																																								
118.8	120.7	112.9	114.7	126.5	127.0	126.4	131.2	Septembre-2005																																																																																																																																																																																																																																																																																																																																																																																																																																																																																																																								
114.0	112.2	102.8	108.2	117.4	122.8	125.0	128.4	Octobre-2005																																																																																																																																																																																																																																																																																																																																																																																																																																																																																																																								
99.7	102.9	94.3	95.3	108.2	111.7	116.9	121.8	Novembre-2005	<b>Essence régulière sans plomb aux stations libre service</b>									85.1	83.4	77.4	78.7	85.6	92.2	99.8	98.9	Novembre-2004	79.7	81.0	73.7	73.1	80.8	86.5	94.5	95.9	Décembre-2004	79.8	78.8	73.6	72.0	82.2	83.2	90.3	95.9	Janvier-2005	85.4	84.6	77.4	76.4	88.0	88.4	93.5	96.8	Février-2005	89.6	90.0	80.8	81.7	92.0	92.8	97.4	96.9	Mars-2005	94.4	94.3	86.6	86.4	101.4	101.4	104.8	100.5	Avril-2005	89.5	89.0	80.8	83.1	97.0	100.3	103.5	102.8	Mai-2005	91.7	91.8	83.5	84.0	96.7	97.5	100.5	102.8	Juin-2005	92.7	96.9	88.6	90.2	99.5	101.4	106.3	103.5	Juillet-2005	100.0	101.6	94.4	93.4	105.3	107.8	111.0	108.0	Août-2005	108.9	110.9	102.2	102.7	112.7	116.1	120.5	119.6	Septembre-2005	103.0	102.5	91.7	95.9	104.6	109.5	120.3	116.7	Octobre-2005	89.2	92.1	83.0	82.7	94.9	99.1	110.3	110.0	Novembre-2005	<b>Essence super sans plomb aux stations libre service</b>									95.5	93.5	87.8	89.0	96.9	103.5	105.8	106.2	Novembre-2004	90.1	90.8	84.1	83.3	92.0	97.6	100.9	105.4	Décembre-2004	90.2	89.1	83.9	82.2	93.4	94.2	97.2	105.4	Janvier-2005	95.2	94.8	87.9	86.7	99.2	99.4	99.8	105.4	Février-2005	99.9	100.2	90.9	91.9	103.3	103.8	103.7	105.4	Mars-2005	104.2	104.5	97.1	96.7	112.7	112.4	110.8	108.4	Avril-2005	99.4	99.3	91.4	93.4	108.4	111.3	109.8	110.3	Mai-2005	101.6	102.1	94.0	94.3	107.7	108.5	106.3	110.7	Juin-2005	102.7	107.0	98.8	100.7	110.8	112.4	111.7	112.0	Juillet-2005	109.3	111.4	104.5	103.8	116.6	118.7	117.3	114.8	Août-2005	118.4	121.6	112.6	112.9	124.2	127.0	126.2	130.2	Septembre-2005	112.3	112.0	102.5	106.4	115.9	120.0	124.9	126.3	Octobre-2005	98.8	102.7	92.9	93.8	106.3	110.1	113.8	121.8	Novembre-2005	<b>Mazout de chauffage domestique</b>									72.5	73.1	.	.	77.3	80.9	83.3	71.7	Novembre-2004	70.3	71.3	.	.	71.8	77.3	79.8	69.6	Décembre-2004	69.9	69.2	.	.	72.9	76.0	77.7	68.1	Janvier-2005	77.5	73.8	.	.	79.8	81.6	81.2	75.2	Février-2005	80.0	75.8	.	.	88.1	89.4	80.7	78.5	Mars-2005	80.1	76.6	.	.	88.7	88.2	83.2	76.7	Avril-2005	74.5	73.1	.	.	86.2	88.6	83.4	74.5	Mai-2005	74.5	73.1	.	.	86.2	88.6	83.4	74.5	Juin-2005	74.5	73.1	.	.	86.2	88.6	83.4	74.5	Juillet-2005	74.5	73.1	.	.	86.2	88.6	83.4	74.5	Août-2005	93.1	91.6	.	.	98.4	98.0	94.9	89.7	Septembre-2005	99.5	93.4	.	.	101.1	105.4	103.3	102.4	Octobre-2005	99.6	96.0	.	.	95.7	101.5	109.5	98.0	Novembre-2005																																																																																																																														
<b>Essence régulière sans plomb aux stations libre service</b>																																																																																																																																																																																																																																																																																																																																																																																																																																																																																																																																
85.1	83.4	77.4	78.7	85.6	92.2	99.8	98.9	Novembre-2004																																																																																																																																																																																																																																																																																																																																																																																																																																																																																																																								
79.7	81.0	73.7	73.1	80.8	86.5	94.5	95.9	Décembre-2004																																																																																																																																																																																																																																																																																																																																																																																																																																																																																																																								
79.8	78.8	73.6	72.0	82.2	83.2	90.3	95.9	Janvier-2005																																																																																																																																																																																																																																																																																																																																																																																																																																																																																																																								
85.4	84.6	77.4	76.4	88.0	88.4	93.5	96.8	Février-2005																																																																																																																																																																																																																																																																																																																																																																																																																																																																																																																								
89.6	90.0	80.8	81.7	92.0	92.8	97.4	96.9	Mars-2005																																																																																																																																																																																																																																																																																																																																																																																																																																																																																																																								
94.4	94.3	86.6	86.4	101.4	101.4	104.8	100.5	Avril-2005																																																																																																																																																																																																																																																																																																																																																																																																																																																																																																																								
89.5	89.0	80.8	83.1	97.0	100.3	103.5	102.8	Mai-2005																																																																																																																																																																																																																																																																																																																																																																																																																																																																																																																								
91.7	91.8	83.5	84.0	96.7	97.5	100.5	102.8	Juin-2005																																																																																																																																																																																																																																																																																																																																																																																																																																																																																																																								
92.7	96.9	88.6	90.2	99.5	101.4	106.3	103.5	Juillet-2005																																																																																																																																																																																																																																																																																																																																																																																																																																																																																																																								
100.0	101.6	94.4	93.4	105.3	107.8	111.0	108.0	Août-2005																																																																																																																																																																																																																																																																																																																																																																																																																																																																																																																								
108.9	110.9	102.2	102.7	112.7	116.1	120.5	119.6	Septembre-2005																																																																																																																																																																																																																																																																																																																																																																																																																																																																																																																								
103.0	102.5	91.7	95.9	104.6	109.5	120.3	116.7	Octobre-2005																																																																																																																																																																																																																																																																																																																																																																																																																																																																																																																								
89.2	92.1	83.0	82.7	94.9	99.1	110.3	110.0	Novembre-2005	<b>Essence super sans plomb aux stations libre service</b>									95.5	93.5	87.8	89.0	96.9	103.5	105.8	106.2	Novembre-2004	90.1	90.8	84.1	83.3	92.0	97.6	100.9	105.4	Décembre-2004	90.2	89.1	83.9	82.2	93.4	94.2	97.2	105.4	Janvier-2005	95.2	94.8	87.9	86.7	99.2	99.4	99.8	105.4	Février-2005	99.9	100.2	90.9	91.9	103.3	103.8	103.7	105.4	Mars-2005	104.2	104.5	97.1	96.7	112.7	112.4	110.8	108.4	Avril-2005	99.4	99.3	91.4	93.4	108.4	111.3	109.8	110.3	Mai-2005	101.6	102.1	94.0	94.3	107.7	108.5	106.3	110.7	Juin-2005	102.7	107.0	98.8	100.7	110.8	112.4	111.7	112.0	Juillet-2005	109.3	111.4	104.5	103.8	116.6	118.7	117.3	114.8	Août-2005	118.4	121.6	112.6	112.9	124.2	127.0	126.2	130.2	Septembre-2005	112.3	112.0	102.5	106.4	115.9	120.0	124.9	126.3	Octobre-2005	98.8	102.7	92.9	93.8	106.3	110.1	113.8	121.8	Novembre-2005	<b>Mazout de chauffage domestique</b>									72.5	73.1	.	.	77.3	80.9	83.3	71.7	Novembre-2004	70.3	71.3	.	.	71.8	77.3	79.8	69.6	Décembre-2004	69.9	69.2	.	.	72.9	76.0	77.7	68.1	Janvier-2005	77.5	73.8	.	.	79.8	81.6	81.2	75.2	Février-2005	80.0	75.8	.	.	88.1	89.4	80.7	78.5	Mars-2005	80.1	76.6	.	.	88.7	88.2	83.2	76.7	Avril-2005	74.5	73.1	.	.	86.2	88.6	83.4	74.5	Mai-2005	74.5	73.1	.	.	86.2	88.6	83.4	74.5	Juin-2005	74.5	73.1	.	.	86.2	88.6	83.4	74.5	Juillet-2005	74.5	73.1	.	.	86.2	88.6	83.4	74.5	Août-2005	93.1	91.6	.	.	98.4	98.0	94.9	89.7	Septembre-2005	99.5	93.4	.	.	101.1	105.4	103.3	102.4	Octobre-2005	99.6	96.0	.	.	95.7	101.5	109.5	98.0	Novembre-2005																																																																																																																																																																																																																																																												
<b>Essence super sans plomb aux stations libre service</b>																																																																																																																																																																																																																																																																																																																																																																																																																																																																																																																																
95.5	93.5	87.8	89.0	96.9	103.5	105.8	106.2	Novembre-2004																																																																																																																																																																																																																																																																																																																																																																																																																																																																																																																								
90.1	90.8	84.1	83.3	92.0	97.6	100.9	105.4	Décembre-2004																																																																																																																																																																																																																																																																																																																																																																																																																																																																																																																								
90.2	89.1	83.9	82.2	93.4	94.2	97.2	105.4	Janvier-2005																																																																																																																																																																																																																																																																																																																																																																																																																																																																																																																								
95.2	94.8	87.9	86.7	99.2	99.4	99.8	105.4	Février-2005																																																																																																																																																																																																																																																																																																																																																																																																																																																																																																																								
99.9	100.2	90.9	91.9	103.3	103.8	103.7	105.4	Mars-2005																																																																																																																																																																																																																																																																																																																																																																																																																																																																																																																								
104.2	104.5	97.1	96.7	112.7	112.4	110.8	108.4	Avril-2005																																																																																																																																																																																																																																																																																																																																																																																																																																																																																																																								
99.4	99.3	91.4	93.4	108.4	111.3	109.8	110.3	Mai-2005																																																																																																																																																																																																																																																																																																																																																																																																																																																																																																																								
101.6	102.1	94.0	94.3	107.7	108.5	106.3	110.7	Juin-2005																																																																																																																																																																																																																																																																																																																																																																																																																																																																																																																								
102.7	107.0	98.8	100.7	110.8	112.4	111.7	112.0	Juillet-2005																																																																																																																																																																																																																																																																																																																																																																																																																																																																																																																								
109.3	111.4	104.5	103.8	116.6	118.7	117.3	114.8	Août-2005																																																																																																																																																																																																																																																																																																																																																																																																																																																																																																																								
118.4	121.6	112.6	112.9	124.2	127.0	126.2	130.2	Septembre-2005																																																																																																																																																																																																																																																																																																																																																																																																																																																																																																																								
112.3	112.0	102.5	106.4	115.9	120.0	124.9	126.3	Octobre-2005																																																																																																																																																																																																																																																																																																																																																																																																																																																																																																																								
98.8	102.7	92.9	93.8	106.3	110.1	113.8	121.8	Novembre-2005	<b>Mazout de chauffage domestique</b>									72.5	73.1	.	.	77.3	80.9	83.3	71.7	Novembre-2004	70.3	71.3	.	.	71.8	77.3	79.8	69.6	Décembre-2004	69.9	69.2	.	.	72.9	76.0	77.7	68.1	Janvier-2005	77.5	73.8	.	.	79.8	81.6	81.2	75.2	Février-2005	80.0	75.8	.	.	88.1	89.4	80.7	78.5	Mars-2005	80.1	76.6	.	.	88.7	88.2	83.2	76.7	Avril-2005	74.5	73.1	.	.	86.2	88.6	83.4	74.5	Mai-2005	74.5	73.1	.	.	86.2	88.6	83.4	74.5	Juin-2005	74.5	73.1	.	.	86.2	88.6	83.4	74.5	Juillet-2005	74.5	73.1	.	.	86.2	88.6	83.4	74.5	Août-2005	93.1	91.6	.	.	98.4	98.0	94.9	89.7	Septembre-2005	99.5	93.4	.	.	101.1	105.4	103.3	102.4	Octobre-2005	99.6	96.0	.	.	95.7	101.5	109.5	98.0	Novembre-2005																																																																																																																																																																																																																																																																																																																																																																																										
<b>Mazout de chauffage domestique</b>																																																																																																																																																																																																																																																																																																																																																																																																																																																																																																																																
72.5	73.1	.	.	77.3	80.9	83.3	71.7	Novembre-2004																																																																																																																																																																																																																																																																																																																																																																																																																																																																																																																								
70.3	71.3	.	.	71.8	77.3	79.8	69.6	Décembre-2004																																																																																																																																																																																																																																																																																																																																																																																																																																																																																																																								
69.9	69.2	.	.	72.9	76.0	77.7	68.1	Janvier-2005																																																																																																																																																																																																																																																																																																																																																																																																																																																																																																																								
77.5	73.8	.	.	79.8	81.6	81.2	75.2	Février-2005																																																																																																																																																																																																																																																																																																																																																																																																																																																																																																																								
80.0	75.8	.	.	88.1	89.4	80.7	78.5	Mars-2005																																																																																																																																																																																																																																																																																																																																																																																																																																																																																																																								
80.1	76.6	.	.	88.7	88.2	83.2	76.7	Avril-2005																																																																																																																																																																																																																																																																																																																																																																																																																																																																																																																								
74.5	73.1	.	.	86.2	88.6	83.4	74.5	Mai-2005																																																																																																																																																																																																																																																																																																																																																																																																																																																																																																																								
74.5	73.1	.	.	86.2	88.6	83.4	74.5	Juin-2005																																																																																																																																																																																																																																																																																																																																																																																																																																																																																																																								
74.5	73.1	.	.	86.2	88.6	83.4	74.5	Juillet-2005																																																																																																																																																																																																																																																																																																																																																																																																																																																																																																																								
74.5	73.1	.	.	86.2	88.6	83.4	74.5	Août-2005																																																																																																																																																																																																																																																																																																																																																																																																																																																																																																																								
93.1	91.6	.	.	98.4	98.0	94.9	89.7	Septembre-2005																																																																																																																																																																																																																																																																																																																																																																																																																																																																																																																								
99.5	93.4	.	.	101.1	105.4	103.3	102.4	Octobre-2005																																																																																																																																																																																																																																																																																																																																																																																																																																																																																																																								
99.6	96.0	.	.	95.7	101.5	109.5	98.0	Novembre-2005																																																																																																																																																																																																																																																																																																																																																																																																																																																																																																																								

**TABLE - 11**  
Average Retail Prices, monthly, Canada

**TABLEAU - 11**  
Prix de détail moyens, mensuels, Canada

		September 2005	October 2005	November 2005	
		Septembre 2005	Octobre 2005	Novembre 2005	
1	Round steak – Bifteck de ronde	1 kg	11.78	11.84	11.91
2	Sirloin steak – Bifteck de surlonge	1 kg	14.74	14.80	14.85
3	Prime rib roast – Rôti de côtes de choix	1 kg	18.85	17.90	18.87
4	Blade roast – Rôti de palette	1 kg	8.52	8.81	8.49
5	Stewing beef – Boeuf à ragoût	1 kg	9.18	9.41	9.13
6	Ground beef, regular – Boeuf haché régulier	1 kg	5.60	5.62	5.69
7	Pork chops – Côtelettes de porc	1 kg	9.88	9.97	9.75
8	Butt roast – Rôti de soc	1 kg	... <sup>1</sup>	... <sup>1</sup>	... <sup>1</sup>
9	Chicken – Poulet	1 kg	5.39	5.40	5.30
10	Bacon	500 g	4.73	4.80	4.79
11	Wieners – Saucisses fumées	450 g	2.41	2.50	2.58
12	Canned sockeye salmon – Saumon sockeye en conserve	213 g	3.27	3.28	3.25
13	Homogenized milk – Lait homogénéisé	1 l	1.79	1.79	1.79
14	Partly skimmed milk – Lait partiellement écrémé	1 l	1.73	1.73	1.73
15	Butter – Beurre	454 g	4.00	4.01	4.01
16	Processed cheese food slices – Préparation de fromage fondu en tranches	250 g	2.66	2.66	2.66
17	Evaporated milk – Lait évaporé	385 ml	1.39	1.38	1.38
18	Eggs – Oeufs	1 dz	2.25	2.28	2.28
19	Bread – Pain	675 g	1.77	1.82	1.82
20	Soda crackers – Biscuits soda	450 g	1.95	2.00	2.02
21	Macaroni	500 g	0.98	1.00	1.01
22	Flour – Farine	2.5 kg	3.58	3.52	3.46
23	Corn flakes – Flocons de maïs	675 g	3.50	3.48	3.60
24	Apples – Pommes	1 kg	2.86	2.80	2.75
25	Bananas – Bananes	1 kg	1.11	1.18	1.15
26	Grapefruits – Pamplemousses	1 kg	2.86	2.95	2.92
27	Oranges	1 kg	2.60	2.66	2.68
28	Apple juice, canned – Jus de pommes en conserve	1.36 l	1.62	1.63	1.63
29	Orange juice, tetra-brick – Jus d'orange tetra-brick	1 l	3.21	3.26	3.15
30	Cabbage – Choux	1 kg	... <sup>1</sup>	... <sup>1</sup>	... <sup>1</sup>
31	Carrots – Carottes	1 kg	1.48	1.34	1.31
32	Celery – Céleri	1 kg	1.40	1.42	1.76
33	Mushrooms – Champignons	1 kg	6.75	6.67	6.84
34	Onions – Oignons	1 kg	1.32	1.25	1.20
35	Potatoes – Pommes de terre	4.54 kg	4.50	4.50	4.31
36	French fried potatoes, frozen – Pommes de terre frites congelées	1 kg	1.91	1.93	1.93
37	Baked beans, canned – Fèves au lard en conserve	398 ml	0.89	0.92	0.93
38	Tomatoes, canned – Tomates en conserve	796 ml	1.22	1.22	1.24
39	Tomato juice, canned – Jus de tomate en conserve	1.36 l	1.56	1.51	1.55
40	Ketchup	1 l	2.60	2.62	2.64
41	Sugar, white – Sucre blanc	2 kg	2.31	2.30	2.32
42	Coffee, roasted – Café torréfié	300 g	3.41	3.37	3.42
43	Coffee, instant – Café instantané	200 g	4.60	4.62	4.52
44	Tea (bags) – Thé (sachets)	72	3.42	3.39	3.43
45	Cooking or salad oil – Huile à frire ou à salade	1 l	3.50	3.50	3.49
46	Soup, canned – Soupe en conserve	284 ml	0.81	0.83	0.85
47	Baby food – Nourriture pour bébés	128 ml	0.59	0.59	0.60
48	Peanut butter – Beurre d'arachide	500 g	2.60	2.63	2.57
49	Fruit flavoured crystals – Cristaux à saveur de fruit	2.25 l	1.21	1.19	1.19
50	Soft drinks, cola type – Boissons gazeuses cola	2 l	1.35	1.33	1.34
51	Soft drinks, lemon type – Boissons gazeuses citron-lime	2 l	1.39	1.38	1.39
52	Paper towels (rolls) – Essuie-tout en papier (rouleaux)	2	2.07	2.09	2.11
53	Facial tissue – Papier-mouchoirs	200	1.84	1.88	1.87
54	Bathroom tissue (rolls) – Papier hygiénique (rouleaux)	4	2.08	2.08	2.05
55	Shampoo – Shampoing	300 ml	3.21	3.13	3.11
56	Deodorant – Désodorisant	60 g	3.19	3.15	3.21
57	Tooth paste – Pâte dentifrice	100 ml	1.31	1.34	1.38
58	Cigarettes	200	72.69	72.76	72.73

1. Series terminated as of May 2001.

1. Cette série se termine en mai 2001.

**Note:** For explanatory notes and details, see Appendix 1.

**Note:** Pour de plus amples renseignements et détails, consultez l'appendice 1.

## Appendix 1

### Average retail prices

#### Average retail prices for food, household supplies, personal care items and cigarettes

Table 11 shows, for the current month and the two previous months, average prices for selected food, household supply and personal care items and for cigarettes.

Prices for these items are collected as part of the regular monthly CPI survey. Prices for the selected food, household supply and personal care items are observed in food supermarkets, while prices for cigarettes are collected in supermarkets, department stores, drug stores and tobacco shops. Average prices for each commodity are calculated as a weighted average of the average prices in the observed urban centres using the population of these urban centres as weights.

The commodities which are priced can vary in quality between outlets or between urban centres. This is the reason why average prices are not published for each of those urban centres. Brands and outlets can also vary from month to month. Therefore, average prices may not necessarily be fully comparable from one month to another and should not be used as an appropriate measure of pure price change through time. A matched commodity and outlet sample is used for the CPI to determine the pure price movement of commodities through time.

## Appendice 1

### Prix de détail moyens

#### Prix de détail moyens pour les aliments, les produits d'entretien ménager, les produits de soins personnels et les cigarettes

Le tableau 11 présente, pour le mois courant et les deux mois précédents, des prix moyens pour certains produits alimentaires, d'entretien ménager et de soins personnels ainsi que pour les cigarettes.

Les données sur les prix utilisées dans le calcul sont celles qui ont été recueillies dans le cadre de l'enquête mensuelle régulière de l'IPC. Les prix des aliments et des produits d'entretien ménager et de soins personnels ont été relevés dans des supermarchés alimentaires, alors que les prix des cigarettes ont été observés dans des supermarchés, dans des magasins à rayons, dans des pharmacies et dans des débits de tabac. Les prix moyens pour chaque produit sont obtenus en effectuant une moyenne pondérée des prix moyens de chaque centre urbain observé en utilisant la population de ces centres urbains comme pondération.

Les produits dont on relève les prix peuvent varier en qualité d'un point de vente ou d'un centre urbain à l'autre. C'est la raison pour laquelle les prix moyens ne sont pas publiés pour chacune des centres urbains. Les marques sélectionnées ainsi que les points de vente peuvent aussi varier d'un mois à l'autre. Les prix moyens ne sont donc pas nécessairement entièrement comparables d'un mois à l'autre et ne devraient pas être considérés comme une mesure appropriée des mouvements de prix purs à travers le temps. L'IPC utilise un échantillon apparié de produits et de points de vente pour calculer le mouvement de prix pur des produits dans le temps.

TABLE - 12

**Inter-city Indexes of Retail Price Differentials,  
as of October 2004, for Selected Groups of Consumer  
Goods and Services, Combined City Average=100<sup>1</sup>**

TABLEAU - 12

**Indices comparatifs des prix de détail entre les villes,  
octobre 2004, pour certains groupes de biens et services  
à la consommation, moyenne des villes combinées=100<sup>1</sup>**

	Canada CPI weights <sup>2</sup>	St. John's (N.L.)	Charlottetown- Summerside (P.E.I.)	Halifax (N.S.)	Saint John (N.B.)	Montréal (Que.)
	Pondérations de l'IPC du Canada <sup>2</sup>	St. John's (T.-N.-L.)	Charlottetown- Summerside (Î.-P.-É.)	Halifax (N.-É.)	Saint John (N.-B.)	Montréal (Qc)
<b>No. Selected components and sub-groups</b>						
1 <b>All-items</b>	<b>100.0</b>	<b>95</b>	<b>93</b>	<b>98</b>	<b>93</b>	<b>93</b>
2 <b>Food</b>	<b>16.9</b>	<b>104</b>	<b>101</b>	<b>101</b>	<b>98</b>	<b>97</b>
3 Food purchased from stores		106	103	102	103	100
4 Meat, poultry and fish		106	109	109	109	103
5 Dairy products and eggs		107	98	101	101	101
6 Bakery and other cereal products		102	102	99	101	99
7 Fruit and vegetables		112	105	105	107	98
8 Other food purchased from stores <sup>3</sup>		104	101	96	95	97
9 Food purchased from restaurants		98	94	100	89	92
10 <b>Shelter</b>	<b>26.8</b>	<b>81</b>	<b>77</b>	<b>88</b>	<b>76</b>	<b>86</b>
11 Rented accommodation		71	69	78	69	81
12 Owned accommodation		79	72	84	73	86
13 Water, fuel and electricity		109	115	121	98	95
14 <b>Household operations and furnishings</b>	<b>10.6</b>	<b>98</b>	<b>98</b>	<b>102</b>	<b>98</b>	<b>96</b>
15 Household operations		96	96	102	96	94
16 Household furnishings		101	103	101	101	101
17 <b>Clothing and footwear</b>	<b>5.4</b>	<b>102</b>	<b>96</b>	<b>101</b>	<b>100</b>	<b>101</b>
18 <b>Transportation</b>	<b>19.8</b>	<b>104</b>	<b>99</b>	<b>100</b>	<b>103</b>	<b>99</b>
19 Private transportation		103	95	99	99	98
20 Purchase of automotive vehicles		101	103	103	99	99
21 Gasoline		115	104	106	106	106
22 Other private transportation		98	78	89	93	90
23 Public transportation		110	129	105	134	108
24 <b>Health and personal care</b>	<b>4.5</b>	<b>92</b>	<b>90</b>	<b>93</b>	<b>95</b>	<b>102</b>
25 Health care		94	95	94	93	99
26 Personal care supplies and equipment		94	98	95	98	98
27 Personal care services		86	72	86	95	113
28 <b>Recreation, education and reading</b>	<b>12.0</b>	<b>96</b>	<b>102</b>	<b>112</b>	<b>103</b>	<b>87</b>
29 <b>Alcoholic beverages and tobacco products</b>	<b>4.1</b>	<b>114</b>	<b>106</b>	<b>107</b>	<b>103</b>	<b>94</b>
30 Alcoholic beverages		108	101	100	98	97
31 Tobacco products and smokers' supplies		119	111	112	107	92

1. For explanatory notes, see Appendix 2.

2,3. See footnotes section at end of Appendix 2.

TABLE - 12

Inter-city Indexes of Retail Price Differentials,  
as of October 2004, for Selected Groups of Consumer  
Goods and Services, Combined City Average=100<sup>1</sup>

TABLEAU - 12

Indices comparatifs des prix de détail entre les villes,  
octobre 2004, pour certains groupes de biens et services  
à la consommation, moyenne des villes combinées=100<sup>1</sup>

Ottawa (Ont.)	Toronto (Ont.)	Winnipeg (Man.)	Regina (Sask.)	Edmonton (Alta)	Vancouver (B.C.)		
				Edmonton (Alb.)	Vancouver (C.-B.)		
						<b>No.</b>	<b>Composantes et sous-groupes choisis</b>
<b>103</b>	<b>110</b>	<b>92</b>	<b>92</b>	<b>97</b>	<b>102</b>	<b>1</b>	<b>Ensemble</b>
<b>101</b>	<b>100</b>	<b>98</b>	<b>97</b>	<b>100</b>	<b>107</b>	<b>2</b>	<b>Aliments</b>
103	98	99	101	100	106	3	Aliments achetés au magasin
103	98	93	96	99	105	4	Viande, volaille et poisson
105	100	96	93	92	107	5	Produits laitiers et oeufs
98	94	104	105	105	117	6	Produits de boulangerie et autres produits céréaliers
104	98	102	103	105	103	7	Fruits et légumes
105	101	102	106	98	103	8	Autres aliments achetés au magasin <sup>3</sup>
97	105	94	90	101	107	9	Aliments achetés au restaurant
<b>106</b>	<b>122</b>	<b>79</b>	<b>77</b>	<b>87</b>	<b>102</b>	<b>10</b>	<b>Logement</b>
107	125	75	67	82	102	11	Logement en location
105	121	79	72	85	105	12	Logement en propriété
109	122	89	119	105	91	13	Eau, combustible et électricité
<b>105</b>	<b>105</b>	<b>98</b>	<b>98</b>	<b>95</b>	<b>102</b>	<b>14</b>	<b>Dépenses et équipement du ménage</b>
107	107	97	98	96	104	15	Dépenses du ménage
101	101	100	100	94	100	16	Équipement du ménage
<b>101</b>	<b>100</b>	<b>100</b>	<b>100</b>	<b>95</b>	<b>101</b>	<b>17</b>	<b>Habillement et chaussures</b>
<b>100</b>	<b>111</b>	<b>94</b>	<b>97</b>	<b>97</b>	<b>94</b>	<b>18</b>	<b>Transports</b>
99	111	93	97	98	95	19	Transport privé
103	100	100	101	94	101	20	Achat de véhicules automobiles
96	96	94	101	94	104	21	Essence
95	136	84	89	107	79	22	Autres transports privés
110	113	98	98	87	88	23	Transport public
<b>103</b>	<b>102</b>	<b>97</b>	<b>89</b>	<b>104</b>	<b>100</b>	<b>24</b>	<b>Santé et soins personnels</b>
108	105	93	93	103	97	25	Soins de santé
97	102	100	98	97	106	26	Articles et accessoires de soins personnels
99	95	101	70	116	97	27	Services de soins personnels
<b>104</b>	<b>109</b>	<b>95</b>	<b>100</b>	<b>114</b>	<b>104</b>	<b>28</b>	<b>Loisirs, formation et lecture</b>
<b>96</b>	<b>99</b>	<b>104</b>	<b>108</b>	<b>106</b>	<b>113</b>	<b>29</b>	<b>Boissons alcoolisées et produits du tabac</b>
101	103	85	97	100	107	30	Boissons alcoolisées
92	96	120	118	111	117	31	Produits du tabac et articles pour fumeurs

1. Pour de plus amples renseignements, voir l'appendice 2.

2,3. Voir notes à la fin de l'appendice 2.

**ELECTRONIC PUBLICATIONS AVAILABLE AT** | **PUBLICATIONS ÉLECTRONIQUES DISPONIBLES À**  
**[www.statcan.ca](http://www.statcan.ca)**



## Appendix 2

### Inter-city indexes of retail price differentials

Table 12 shows consumer price differentials prevailing amongst 11 Canadian cities situated in all 10 provinces for a selection of commodities and services at the specified point in time.

Price data for the current inter-city retail price comparison was drawn to a large extent from the price information collected for the production of the Consumer Price Index (CPI) for October 2004.

Reliable inter-city price comparisons require that the sampled commodities be identical in different locations. This ensures that variations in index levels between cities are due to price differences and not to differences in product attributes. In order to optimize comparability, price comparisons were initially made by pairing cities that are geographically close. This resulted in the following pairings:

St. John's	–	Halifax
Charlottetown-Summerside	–	Halifax
Saint John	–	Halifax
Ottawa	–	Halifax
Toronto	–	Montréal
Ottawa	–	Toronto
Toronto	–	Winnipeg
Regina	–	Winnipeg
Edmonton	–	Winnipeg
Edmonton	–	Vancouver

Within each city pair, price quotations were matched at the item level on the basis of identical detailed descriptions, including brand names whenever possible and also with some regard for comparability of retail outlets and merchandising practices.

Price level comparisons can be extended to include any pair of cities using a chaining procedure.

The weights used for aggregating the various components of the city indexes to obtain the All-items index are based on the expenditure proportions of the consumers living in the 11 cities overall. The weights are currently based on 2001 consumer expenditure data and updated to September 2004. The base, for which the index is equal to 100, is also the combined city average. Therefore, an index value of 102 means that prices in that city are 2 percent higher than the combined city average.

It should be noted, especially in periods when prices are highly volatile, that the timing of price comparison and the relative rate of price change occurring in each location could significantly affect city-to-city retail price relationships. Furthermore, since the retail prices used in this study are final prices faced by consumers, they include applicable sales and excise taxes. Therefore, provincial sales tax rates in effect in the various cities at the time of price comparison can be of importance in explaining inter-city price differentials for items or groups of items that are subject to such taxes.

Shelter, as an expenditure category, was absent from the Inter-city index program prior to 1999 because of methodological and conceptual issues associated with its measurement. For many products, adjusting for quality differences to ensure comparability across areas is relatively straightforward and can be done using traditional quality adjustment techniques. In the case of shelter however, its very diverse nature means that comparable matches

## Appendice 2

### Indices comparatifs des prix de détail entre les villes

Le tableau 12 présente les différences de prix à la consommation de 11 villes du Canada, situées dans les 10 provinces, pour un nombre choisi de biens et de services, pour une période de temps spécifiée.

Les données de cette étude comparative de prix de détail proviennent en grande partie des relevés de prix utilisés pour la production de l'Indice des prix à la consommation (IPC) d'octobre 2004.

Des comparaisons de prix valables entre les villes exigent que les produits échantillonnés soient identiques dans les différents endroits. Cette procédure permet de s'assurer que les variations des niveaux d'indice entre villes sont causées par des écarts de prix et non par des différences dans les caractéristiques des biens ou services. Afin d'optimiser la degré de comparaison, les prix ont d'abord été comparés en couplant des villes qui sont proches géographiquement. Voici les paires de villes qui en résultent :

St. John's	-	Halifax
Charlottetown-Summerside	-	Halifax
Saint John	-	Halifax
Ottawa	-	Halifax
Toronto	-	Montréal
Ottawa	-	Toronto
Toronto	-	Winnipeg
Regina	-	Winnipeg
Edmonton	-	Winnipeg
Edmonton	-	Vancouver

À l'intérieur de chaque paire de villes, les prix ont été couplés au niveau de l'article en s'assurant qu'ils correspondent à des descriptions détaillées identiques, y compris les marques, lorsque c'était possible et aussi en tenant compte de la similitude des points de vente au détail et des méthodes de vente.

Les comparaisons des niveaux de prix peuvent être étendues pour inclure d'autres paires de villes en utilisant une procédure de couplage.

Les pondérations utilisées pour agréger les diverses composantes des indices de villes pour obtenir l'indice d'ensemble sont basées sur les proportions des dépenses des consommateurs vivant dans l'ensemble des 11 villes. Ces pondérations correspondent présentement aux données de 2001 sur les dépenses des consommateurs et elles sont mises à jour pour refléter les variations de prix jusqu'en septembre 2004. La base pour laquelle l'indice est égal à 100 correspond aussi à la moyenne des villes combinées. Un indice ayant une valeur de 102 signifie donc que les prix dans cette ville sont plus élevés de 2 pour cent à la moyenne des villes combinées.

Il convient de noter, surtout dans une période de fluctuation des prix, que les relations entre les prix de détail d'une ville à l'autre peuvent varier de façon significative selon la période de relevé des prix et le taux relatif de variation des prix à chaque endroit. De plus, puisque les prix de détail utilisés pour cette étude sont ceux que les consommateurs doivent payer, les taxes de vente et d'accise y sont incluses. Donc, les taux des taxes de vente provinciales en vigueur dans les diverses villes au moment de la comparaison peuvent être importants pour expliquer les différences de prix entre les villes, des articles ou groupes d'articles taxables.

Le logement, en tant que catégorie de dépenses, ne figurait pas dans l'Indice comparatif des prix de détail entre les villes avant 1999 à cause des difficultés méthodologiques et conceptuelles associées à sa mesure. Pour beaucoup de biens et services, il est assez simple d'ajuster pour les variations de qualité de façon à permettre une comparaison entre régions. Ceci peut être fait en utilisant des techniques d'ajustement de qualité traditionnelles. Cependant, dans le cas du logement, sa nature

across cities are difficult to make. Hedonic regression methods were used to adjust for quality differences among cities and produce more reliable inter-city comparisons of rental prices.

A rental equivalence approach is used to construct the inter-city price indexes for shelter services consumed by homeowners. Such an approach uses market rents as an approximation of the cost of shelter services faced by homeowners. This approach may not be suitable for the needs of all users. For instance, since the rental equivalence approach does not represent an out-of-pocket expenditure, the indexes should not be used for measuring differences in the purchasing power of homeowners across cities. Furthermore, since the observed rents used in this index are those faced by existing renters and since the industry is regulated, they may not be indicative of rental prices faced by new renters.

#### Footnotes for Table 12

(2) The weights shown are rounded 2001 basket weights at June 2004 prices for Canada. They are provided for illustration only; the weights actually used are combined city weights with adjustments for price change up until September 2004.

(3) Includes the following sub-groups: sugar and syrups, confectionery items, margarine, other edible fat and oil items, coffee, tea, condiments, spices and vinegar, soup, infant and junior foods, pre-cooked frozen food preparations, non-alcoholic beverages and all other food preparations.

très diversifiée rend les comparaisons d'une ville à l'autre problématiques. Des régressions hédoniques ont été utilisées pour évaluer les écarts de qualité entre les villes et pour produire des comparaisons inter-villes des loyers plus fiables.

La méthode de l'équivalence locative est utilisée pour construire les indices de prix comparatifs entre villes pour les services de logement consommés par les propriétaires. Cette méthode utilise le marché de la location pour obtenir une approximation des coûts des services de logement auxquels font face les propriétaires. Cette méthode peut ne pas être appropriée aux besoins de tous les utilisateurs. Par exemple, puisque la méthode d'équivalence locative ne représente pas des débours, les indices ne devraient pas être utilisés pour mesurer les différences de pouvoir d'achat des propriétaires entre les villes. De plus, puisque les loyers utilisés dans cet indice sont ceux de locataires existants et que l'industrie est réglementée, ils peuvent ne pas être représentatifs des prix subis par les nouveaux locataires.

#### Notes pour le tableau 12

(2) Les pondérations indiquées sont les pondérations arrondies du panier de 2001 aux prix de juin 2004 pour le Canada. Elles ne sont fournies qu'à titre d'exemple; les pondérations utilisées en fait sont les pondérations combinées des villes rajustées en fonction des variations des prix observées jusqu'en septembre 2004.

(3) Comprend les sous-groupes suivants: sucre et sirop, confiseries, margarine, autres huiles et matières grasses comestibles, café, thé, condiments, épices et vinaigres, soupe, aliments pour bébés et enfants, préparations alimentaires précuites et congelées, boissons non alcoolisées et toutes autres préparations alimentaires.



## THE CONSUMER PRICE INDEX TECHNICAL NOTES

### Definition

The Consumer Price Index (CPI) is an indicator of the changes in consumer prices experienced by the target population. The CPI measures price change by comparing, through time, the cost of a fixed basket of commodities. This basket is based on the expenditures of the target population in a certain reference period, currently 2001. Since the basket contains commodities of unchanging or equivalent quantity and quality, the index reflects only pure price movements.

Separate CPI's are published for Canada, the ten provinces, Whitehorse, Yellowknife and Iqaluit. Some CPI information is also available for an additional sixteen urban centres. Since the CPI is a measure of price change from one time period to another, it cannot be used to indicate differences in price levels between provinces or urban centres.

### Population Coverage

The population targeted by the Consumer Price Index consists of families and individuals living in urban and rural private households. For practical reasons, residents of the Territories outside Whitehorse, Yellowknife and Iqaluit are not represented by the index. Previous to January 1995, the target population consisted of private households in Canadian urban centres with a population of 30,000 or more.

### Time Reference

The CPI compares, in percentage terms, prices in any given time period to prices in the official base period which, at present, is 1992=100. The official time base was changed from 1986=100 to 1992=100 starting with the CPI for January 1998. The change is strictly an arithmetic conversion which alters the index levels but leaves the percentage changes between any two periods intact, except for differences in rounding.

### Percent Versus Index Point Changes

The movements of the indexes from one month to another are expressed as percent changes rather than changes in index points. Index point changes are affected by the level of the index which, in turn, depends on the time base of the particular index. The percentage change between any two time periods can be readily calculated by dividing the index point difference between the two time periods by the index for the earlier period and multiplying the result by one hundred.

### Price Coverage

The prices used in the CPI calculation are final prices, inclusive of excise and other indirect taxes paid by consumers. In particular, they include the Goods and Services Tax (GST), as well as provincial retail sales taxes wherever applicable. In regions where the GST and provincial retail sales taxes have been combined, the Harmonized Sales Tax (HST) is included. It follows that the CPI can change as a result of modifications to any of these taxes.

## L'INDICE DES PRIX À LA CONSOMMATION NOTES TECHNIQUES

### Définition

L'indice des prix à la consommation (IPC) est un indicateur des variations des prix à la consommation payés par la population cible. L'IPC mesure la variation des prix en comparant, dans le temps, le coût d'un panier fixe de biens et de services. Ce panier est basé sur les dépenses de la population cible au cours d'une période de référence qui est actuellement 2001. Comme ce panier comprend des biens et des services dont la quantité et la qualité ne changent pas ou sont équivalentes, l'indice ne retrace que les mouvements de prix purs.

On publie des IPC distincts pour le Canada, les provinces, Whitehorse, Yellowknife et Iqaluit. Certains renseignements de l'IPC sont aussi publiés pour seize autres centres urbains. Comme l'IPC est une mesure de la variation de prix entre deux périodes, il ne peut servir à relever les différences de niveau des prix entre les provinces ou les centres urbains.

### Champ d'observation de la population

La population couverte par l'indice des prix à la consommation comprend les familles et les personnes vivant dans des ménages privés urbains et ruraux. Pour des raisons pratiques, les résidents des Territoires à l'extérieur de Whitehorse, de Yellowknife et d'Iqaluit ne sont pas représentés. Avant janvier 1995, la population cible comprenait les ménages privés vivant dans les centres urbains du Canada dont la population était de 30 000 habitants ou plus.

### Période de base

L'IPC compare, en pourcentage, les prix au cours d'une période donnée à ceux de la période de base officielle, qui est actuellement 1992 = 100. On a changé la période de base de 1986 = 100 à 1992 = 100 à compter de l'IPC du mois de janvier 1998. Ce changement est uniquement une conversion arithmétique qui modifie le niveau des indices, mais laisse les variations en pourcentage entre deux périodes intactes, à l'exception des différences dues à l'arrondissement.

### Changements en pourcentage versus changements en points d'indice

Les fluctuations des indices d'un mois à l'autre sont exprimées en pourcentage, plutôt qu'en point d'indice. Les variations en point d'indice sont en fonction du niveau de l'indice qui, à son tour, dépend de la période de base de l'indice en question. Par contre, il est facile de calculer la variation en pourcentage entre deux périodes en divisant la différence en point d'indice entre ces deux périodes par l'indice de la période antérieure, et en multipliant ensuite ce résultat par cent.

### Champ d'observation des prix

Les prix qui entrent dans le calcul de l'IPC sont les prix finaux, ce qui comprend les taxes d'accise et les autres impôts indirects que les consommateurs paient. En particulier, les prix comprennent la taxe sur les produits et les services (TPS), ainsi que les taxes de vente au détail provinciales, au besoin. Dans les régions où la TPS et la taxe provinciale de vente au détail ont été combinées, la taxe de vente harmonisée (TVH) est incluse. L'IPC peut donc varier à cause des modifications apportées à ces taxes.

The selection of commodities and the outlets from which prices are collected is judgmental, other than for rents and traveler accommodation. The number of prices required for a given commodity depends on the importance and the nature of the commodity. The samples are designed to represent volume selling commodities and outlets. The principal objective of the sample design is to ensure an informative, reliable and impartial picture of consumer inflation at the national and provincial levels.

Price collection for a given month's index is carried out during the first three weeks of the month. Although prices for most CPI commodities are collected monthly, prices for commodities having less frequent price changes (e.g. property taxes and electricity rates) are collected at intervals longer than one month. Special pricings are carried out where there is evidence that significant price changes have occurred between scheduled pricing periods.

## Weights and Linking

The CPI maintains fixed quantitative proportions (weights) between commodities during the life of a given basket. The baskets are updated periodically to take into account changes in consumer expenditure patterns. In January 2003, the basket reflecting the 2001 expenditure patterns replaced the 1996 basket. In July 2004, 2001 expenditure patterns were adjusted after Statistics Canada determined that the weights assigned to mortgage interest cost were too high in the CPI basket update effective January 2003. The continuity of the CPI series is maintained by "linking" the corresponding indexes obtained from consecutive baskets.

The CPI is calculated as a weighted average of specified commodity price indexes. The weights are derived from Survey of Household Spending data. Text Table 1 compares the expenditure shares of the two most recent CPI baskets, i.e. the 2001 basket as it was reflected in the CPI in January 2003 and the 1996 basket. Because both sets of weights are expressed in December 2002 or "link month" prices, the differences reflect the shifts in the relative quantities purchased between the two baskets.

**TEXT TABLE - I**  
**Comparison of the 2001 and 1996 Distribution<sup>1</sup> of Expenditures used in the Consumer Price Index, by Major Component, for Canada - Effective from January 2003 to June 2004**

Major Components	2001 Expenditures Dépenses de 2001		1996 Expenditures Dépenses de 1996		Composantes principales
	Expressed in 2001 prices Exprimées en prix de 2001	Expressed in Dec. 2002 prices Exprimées en prix de déc. 2002	Expressed in Dec. 2002 prices Exprimées en prix de déc. 2002	Expressed in Dec. 2002 prices Exprimées en prix de déc. 2002	
<b>All-items</b>	<b>100.0</b>	<b>100.0</b>	<b>100.0</b>	<b>100.0</b>	<b>Ensemble</b>
Food	16.3	16.4	18.0	18.0	Aliments
Shelter	28.5	28.4	26.4	26.4	Logement
Household operations and furnishings	10.7	10.6	10.3	10.3	Dépenses et équipement du ménage
Clothing and footwear	5.8	5.4	5.6	5.6	Habillement et chaussures
Transportation	18.8	19.0	19.6	19.6	Transports
Health and personal care	4.5	4.4	4.5	4.5	Santé et soins personnels
Recreation, education and reading	12.1	11.8	11.1	11.1	Loisirs, formation et lecture
Alcoholic beverages and tobacco products	3.2	3.8	4.6	4.6	Boissons alcoolisées et produits du tabac

<sup>1</sup> Figures may not add to 100% due to rounding.

<sup>1</sup> Le total des chiffres ne donne pas forcément 100% à cause de l'arrondissement.

La sélection des biens et des services, ainsi que des points de vente où l'on recueille les prix, se fait au jugé, à l'exception des loyers et de l'hébergement pour voyageurs. Le nombre de prix nécessaires pour un bien ou service donné dépend de l'importance et de la nature de celui-ci. L'échantillon est conçu de façon à représenter les produits et services ainsi que les établissements à fort volume de ventes. Le principal objectif du plan de sondage est d'obtenir une image précise, fiable et impartiale de l'inflation représentée par les prix à la consommation au niveau national et provincial.

La collecte des prix pour l'indice d'un mois donné se fait pendant les trois premières semaines du mois. Bien que les prix de la plupart des biens et services entrant dans l'IPC soient recueillis chaque mois, les prix des biens ou des services ayant des variations de prix moins fréquentes (impôts fonciers, tarifs de l'électricité, par exemple) sont recueillis à des intervalles dépassant un mois. Des relevés spéciaux de prix sont faits lorsqu'il est évident que des variations de prix appréciables se sont produites entre les périodes de relevé de prix régulières.

## Pondération et enchaînement

L'IPC maintient des proportions quantitatives fixes (pondérations) entre les biens et les services pendant la durée de vie d'un panier. Le panier est mis à jour périodiquement afin de prendre en compte les changements dans la composition des dépenses des consommateurs. En Janvier 2003, le panier qui représente la composition des dépenses de 2001 a remplacé le panier de 1996. En juillet 2004, la composition des dépenses de 2001 a été ajustée après que Statistique Canada ait déterminé que la pondération attribuée au coût d'intérêt hypothécaire était trop élevée dans la mise à jour du panier de l'IPC de janvier 2003. La continuité des séries de l'IPC est assurée par un «enchaînement» des indices correspondants provenant de paniers consécutifs.

On calcule l'IPC comme une moyenne pondérée d'indices de prix de biens ou de services précis. Les pondérations sont tirées des données de l'Enquête sur les dépenses des ménages. Le tableau explicatif 1 compare les parts des dépenses des deux paniers les plus récents, celui de 2001 tel qu'il a été reflété dans l'IPC en janvier 2003 et celui de 1996. Comme les deux ensembles de pondérations sont exprimés en prix de décembre 2002, qui est le «mois d'enchaînement», les différences reflètent les changements des quantités relatives achetées entre les deux paniers.

**TABLEAU EXPLICATIF - I**  
**Comparaison des ventilations<sup>1</sup> des dépenses de 2001 et 1996 utilisées pour l'indice des prix à la consommation, par composante principale, pour le Canada - en vigueur de janvier 2003 à juin 2004**

**TEXT TABLE - II**  
**Comparison of the 2001 Distribution<sup>1</sup> of Expenditures used in the Consumer Price Index, by Major Component, for Canada - Effective July 2004**

Major Components	Adjusted 2001 Expenditures		2001 Expenditures before adjustment	
	Dépenses de 2001 ajustées		Dépenses de 2001 avant ajustement	
	Expressed in 2001 prices	Expressed in June 2004 prices	Expressed in June 2004 prices	
	Exprimées en prix de 2001	Exprimées en prix de juin 2004	Exprimées en prix de juin 2004	Composantes principales
<b>All-items</b>	<b>100.0</b>	<b>100.0</b>	<b>100.0</b>	<b>Ensemble</b>
Food	16.8	16.9	16.4	Aliments
Shelter	26.3	26.8	28.9	Logement
Household operations and furnishings	11.1	10.6	10.3	Dépenses et équipement du ménage
Clothing and footwear	6.0	5.4	5.2	Habillement et chaussures
Transportation	19.4	19.8	19.2	Transports
Health and personal care	4.6	4.5	4.4	Santé et soins personnels
Recreation, education and reading	12.5	12.0	11.6	Loisirs, formation et lecture
Alcoholic beverages and tobacco products	3.3	4.1	4.0	Boissons alcoolisées et produits du tabac

<sup>1</sup> Figures may not add to 100% due to rounding.

<sup>1</sup> Le total des chiffres ne donne pas forcément 100% à cause de l'arrondissement.

Text Table II compares the expenditure shares of the 2001 basket as it was reflected in the CPI in January 2003 and the adjusted 2001 expenditure shares. The later was used in the CPI calculation starting in July 2004. Because both sets of weights are expressed in June 2004 or "link month" prices, the differences reflect the shifts in the relative quantities resulting from the adjustment.

When reconstructing or re-aggregating published CPI series, the changes in weights and the linking procedures must be taken into account. For a description of the methodology required to reconstruct or re-aggregate CPI series, see the Consumer Price Index Reference Paper cat. 62-553 (Occasional) or contact Prices Division.

### Whitehorse, Yellowknife and Iqaluit Indexes

The relatively small size of the housing market in these three cities makes it difficult to construct reliable price indexes for new houses. To compensate, the price movements of rental accommodation are used to approximate the price movements of new houses. The rent information itself is collected using different pricing frequencies and collection methods than in the rest of the country. Because of these problems, the indexes for Rented Accommodation and Owned Accommodation are not published for these three cities. Further, the All-items indexes published for these three cities are not strictly comparable with the same indexes for the provinces or the other sixteen cities.

### Calculation of Urban Centre Indexes

With the introduction of the 1992 basket, emphasis was shifted from urban centre data to provincial data. Urban centre All-items series were continued since many users had come to rely on this service, but the method of calculation was changed. Shelter indexes are calculated for each urban centre. This recognizes

**TABLEAU EXPLICATIF - II**  
**Comparaison des ventilations<sup>1</sup> des dépenses de 2001 utilisées pour l'indice des prix à la consommation, par composante principale, pour le Canada - en vigueur à partir de juillet 2004**

Major Components	Adjusted 2001 Expenditures		2001 Expenditures before adjustment	
	Dépenses de 2001 ajustées		Dépenses de 2001 avant ajustement	
	Expressed in 2001 prices	Expressed in June 2004 prices	Expressed in June 2004 prices	
	Exprimées en prix de 2001	Exprimées en prix de juin 2004	Exprimées en prix de juin 2004	Composantes principales
<b>All-items</b>	<b>100.0</b>	<b>100.0</b>	<b>100.0</b>	<b>Ensemble</b>
Food	16.8	16.9	16.4	Aliments
Shelter	26.3	26.8	28.9	Logement
Household operations and furnishings	11.1	10.6	10.3	Dépenses et équipement du ménage
Clothing and footwear	6.0	5.4	5.2	Habillement et chaussures
Transportation	19.4	19.8	19.2	Transports
Health and personal care	4.6	4.5	4.4	Santé et soins personnels
Recreation, education and reading	12.5	12.0	11.6	Loisirs, formation et lecture
Alcoholic beverages and tobacco products	3.3	4.1	4.0	Boissons alcoolisées et produits du tabac

Le tableau explicatif II compare les parts des dépenses du panier de 2001 tel qu'il a été reflété dans l'IPC en janvier 2003 et les parts ajustées du panier de 2001. Ces dernières ont été utilisées dans les calculs de l'IPC à partir de juillet 2004. Comme les deux ensembles de pondérations sont exprimés en prix de juin 2004, qui est le «mois d'enchaînement», les différences reflètent les changements des quantités relatives résultant de l'ajustement.

Quand on reconstruit ou ré-agrège les séries publiées de l'IPC, il faut prendre en compte les changements de pondérations et les procédures d'enchaînement. Pour une description de la méthodologie à utiliser dans la reconstruction des séries de l'IPC ré-agrégées, consulter le document de référence sur l'indice des prix à la consommation portant le numéro de catalogue 62-553 (Hors série), ou s'adresser à la Division des prix.

### Indices de Whitehorse, de Yellowknife et d'Iqaluit

La taille relativement faible du marché de l'habitation de ces trois villes rend difficile la construction d'indices de prix fiables pour les maisons neuves. Pour corriger cette situation, on se sert du mouvement des prix du logement en location pour obtenir une approximation de celui des maisons neuves. Les renseignements sur les loyers proprement dits sont obtenus à des fréquences de relevé des prix et selon des méthodes de collecte qui diffèrent de celles utilisées ailleurs dans le pays. En raison de ces problèmes, les indices du logement en location et du logement en propriété ne sont pas publiés pour ces trois villes. Enfin, les indices d'ensemble publiés pour ces trois villes ne sont pas strictement comparables aux mêmes indices pour les provinces ou les seize autres villes.

### Calcul des indices des centres urbains

Avec la venue du panier de 1992, l'accent est passé des données des centres urbains aux données des provinces. Les séries des indices d'ensemble pour les centres urbains ont été conservées parce que de nombreux utilisateurs se sont habitués à ce service, mais la méthode de calcul a changé. Les indices du logement sont calculés pour chaque

the importance of Shelter in the basket, the significant and persistent differences in price movements between urban centres, and the availability of local data. For the other seven major components, the movement of the provincial counterpart (or, in the cases of Montréal, Toronto, and Vancouver, a sub-provincial counterpart) is used. The major components are aggregated using the urban centre's expenditure pattern to arrive at each urban centre's All-items index.

---

## Seasonal Adjustment

A seasonally adjusted series is one from which seasonal movements have been eliminated. Seasonal movements are defined as those which are caused by regular annual events such as variations in climate and regular institutional events such as vacations and statutory holidays. Seasonally adjusted series are calculated using Statistics Canada's X-11 ARIMA program. Time series with no detectable seasonal movements remain unchanged from the official series. The official unadjusted series for All-items, each of the eight major component indexes and three special aggregates (All-items excluding food, All-items excluding food and energy, and All-items excluding the eight most volatile components according to the Bank of Canada definition) are seasonally adjusted independently.

Each month, the previous month's seasonally adjusted index is subject to revision. On an annual basis, the seasonally adjusted values for the last three years are revised with the January data release. Since these revisions can lead to changes in both the levels and movements of the indexes, users employing the CPI for indexation purposes are advised to use the unadjusted indexes.

centre urbain. Ainsi, on prend en compte l'importance du logement dans le panier, les différences appréciables et persistantes dans les mouvements des prix entre centres urbains et la disponibilité de données locales. Pour les sept autres composantes principales, on utilise le mouvement de l'indice provincial (pour Montréal, Toronto et Vancouver, un indice infra-provincial). Les composantes principales sont agrégées à partir de la composition des dépenses du centre urbain pour donner, en fin de compte, l'indice d'ensemble de cette dernière.

---

## Désaisonnalisation

Une série désaisonnalisée est une série de laquelle on a éliminé les variations saisonnières. Les variations saisonnières se définissent comme celles étant causées par des événements réguliers annuels tels que les variations climatiques et les événements institutionnels réguliers tels que les vacances et les congés statutaires. Les données désaisonnalisées sont estimées à partir du programme X-11 ARIMA de Statistique Canada. Les séries chronologiques ne présentant pas de variations saisonnières perceptibles demeurent inchangées par rapport aux séries officielles. Les séries officielles non ajustées pour l'indice d'ensemble, chacune des huit composantes principales et trois agrégats spéciaux (l'ensemble sans les aliments, l'ensemble sans les aliments et l'énergie, l'ensemble sans les 8 composantes les plus instables (définition de la Banque du Canada)) sont désaisonnalisées indépendamment.

Chaque mois, l'indice désaisonné du mois précédent est révisé. Les données désaisonnalisées des trois dernières années sont révisées une fois l'an avec la publication des données de janvier. Comme ces révisions peuvent entraîner des changements dans les niveaux et dans les variations des indices, il est recommandé aux utilisateurs qui se servent de l'IPC à des fins d'indexation de prendre les indices non désaisonnés.