



N° 85-225-XIF au catalogue

Les ressources policières au Canada, 2005



Centre canadien de la statistique juridique



Statistique
Canada

Statistics
Canada

Canada

Comment obtenir d'autres renseignements

Toute demande de renseignements au sujet du présent produit ou au sujet de statistiques ou de services connexes doit être adressée au : Centre canadien de la statistique juridique, Statistique Canada, Ottawa, Ontario, K1A 0T6 (Service d'appel interurbain sans frais 1-800-387-2231) (téléphone : (613) 951-9023) (fax : (613) 951-6615).

Pour obtenir des renseignements sur l'ensemble des données de Statistique Canada qui sont disponibles, veuillez composer l'un des numéros sans frais suivants. Vous pouvez également communiquer avec nous par courriel ou visiter notre site Web.

Service national de renseignements

Service national d'appareils de télécommunications pour les malentendants

Renseignements concernant le Programme des bibliothèques de dépôt

Télécopieur pour le Programme des bibliothèques de dépôt

Renseignements par courriel

Site Web

1 800 263-1136

1 800 363-7629

1 800 700-1033

1 800 889-9734

infostats@statcan.ca

www.statcan.ca

Renseignements sur les commandes et les abonnements

Le produit n° 85-225-XIF au catalogue est publié annuellement sous format électronique au prix de 28 \$CAN. Pour obtenir des exemplaires ou s'abonner, il suffit de visiter notre site Web à www.statcan.ca et de choisir la rubrique Nos Produits et services.

Normes de service à la clientèle

Statistique Canada s'engage à fournir à ses clients des services rapides, fiables et courtois, et ce, dans la langue officielle de leur choix. À cet égard, notre organisme s'est doté de normes de service à la clientèle qui doivent être observées par les employés lorsqu'ils offrent des services à la clientèle. Pour obtenir une copie de ces normes de service, veuillez communiquer avec Statistique Canada au numéro sans frais 1 800 263-1136.



Statistique Canada
Centre canadien de la statistique juridique

Les ressources policières au Canada, 2005

par Julie Sauvé et Julie Reitano

Publication autorisée par le ministre responsable de Statistique Canada

© Ministre de l'Industrie, 2005

Tous droits réservés. L'utilisation de ce produit est limitée au détenteur de licence et à ses employés. Le produit ne peut être reproduit et transmis à des personnes ou organisations à l'extérieur de l'organisme du détenteur de licence.

Des droits raisonnables d'utilisation du contenu de ce produit sont accordés seulement à des fins de recherche personnelle, organisationnelle ou de politique gouvernementale ou à des fins éducatives. Cette permission comprend l'utilisation du contenu dans des analyses et dans la communication de résultats et conclusions de ces analyses, y compris la citation de quantités limitées de renseignements complémentaires extraits du produit de données dans ces documents. Cette documentation doit servir à des fins non commerciales seulement. Si c'est le cas, la source des données doit être citée comme suit : Source (ou « Adapté de », s'il y a lieu) : Statistique Canada, nom du produit, numéro au catalogue, volume et numéro, période de référence et page(s). Autrement, les utilisateurs doivent d'abord demander la permission écrite aux Services d'octroi de licences, Division du marketing, Statistique Canada, Ottawa, Ontario, Canada, K1A 0T6.

Décembre 2005

N° 85-225-XIF au catalogue
ISSN 1488-8688

Périodicité : annuel

Ottawa

This publication is available in English upon request.

Note de reconnaissance

Le succès du système statistique du Canada repose sur un partenariat bien établi entre Statistique Canada et la population, les entreprises et les administrations canadiennes. Sans cette collaboration et cette bonne volonté, il serait impossible de produire des statistiques exactes et actuelles.

Signes conventionnels

Les signes conventionnels suivants sont employés uniformément dans les publications de Statistique Canada :

- . indisponible pour toute période de référence
- .. indisponible pour une période de référence précise
- ... n'ayant pas lieu de figurer
- 0 zéro absolu ou valeur arrondie à zéro
- 0^s valeur arrondie à 0 (zéro) là où il y a une distinction importante entre le zéro absolu et la valeur arrondie
- P provisoire
- r rectifié
- x confidentiel en vertu des dispositions de la *Loi sur la statistique*
- E à utiliser avec prudence
- F trop peu fiable pour être publié

Table des matières

	Page
Faits saillants	7
Définitions et couverture de l'enquête	8
 Partie I — Les ressources policières au Canada, dans les provinces et les territoires et dans les régions métropolitaines de recensement	
Effectif policier	11
Dépenses au chapitre des services de police	18
Notes	21
Tableaux sommaires	26
 Figures	
Figure 1 Effectif policier pour 100 000 habitants, Canada, 1962 à 2005	11
Figure 2 Nombre d'affaires d'infractions au <i>Code criminel</i> par policier, Canada, 1962 à 2004	12
Figure 3 Policiers pour 100 000 habitants, par province, 2005	13
Figure 4 Pourcentage de policières, Canada, 1965 à 2005	16
Figure 5 Ratio des policiers aux employés civils, Canada, 1962 à 2005	18
Figure 6 Dépenses au chapitre des services policiers, en dollars courants et constants, Canada, 1985-2004	20
Figure 7 Dépenses par habitant au chapitre des services policiers municipaux et provinciaux, 2004	20
 Tableaux	
Tableau 1a Policiers et taux de criminalité dans les régions métropolitaines de recensement	14
Tableau 1b Policiers et taux de criminalité dans les 30 plus grands services de police municipaux	15
Tableau 2 Policiers selon le sexe, Canada, certaines années	16
Tableau 3 Policiers selon le sexe, provinces et territoires, 2005	17
Tableau 4 Répartition des policiers selon le grade et le sexe, Canada, certaines années	17
Tableau 5 Dépenses au chapitre des services policiers, en dollars courants et constants, Canada, 1985-2004	19
Tableau 6 Tendances du personnel policier et des dépenses policières, Canada, 1962 à 2004	26
Tableau 7 Policiers, selon l'échelon du service de police, 2005	27
Tableau 8 Dépenses totales consacrées aux services de police, 2004	28
Tableau 9 Dépenses consacrées aux services policiers municipaux, 2004.	29
Tableau 10 Dépenses consacrées aux services policiers provinciaux et territoriaux, 2004	30
Tableau 11 Pourcentage de policières, classement international, 2002	31
Tableau 12 Policiers pour 100 000 habitants, certains pays, 2002	31
 Liste des régions métropolitaines de recensement	 33
 Partie II — Les ressources policières des services de police municipaux 2004	
Introduction	36
Notes importantes	36
 Tableaux statistiques	
Terre-Neuve-et-Labrador	40
Île-du-Prince-Édouard	40
Nouvelle-Écosse	42
Nouveau-Brunswick	44
Québec	46
Ontario	50
Manitoba	58
Saskatchewan	60
Alberta	64
Colombie-Britannique	68

Table des matières – fin

Page

Partie III —Les ressources policières des services de police municipaux 2005

Tableaux statistiques

Terre-Neuve-et-Labrador	73
Île-du-Prince-Édouard	73
Nouvelle-Écosse	74
Nouveau-Brunswick	75
Québec	76
Ontario	78
Manitoba	82
Saskatchewan	83
Alberta	84
Colombie-Britannique	86

Faits saillants

- On a dénombré plus de 61 000 policiers au Canada en 2005, soit un nombre en hausse de 1000 policiers comparativement à l'année précédente. Le taux de policiers pour 100 000 habitants a augmenté légèrement (+1 %), continuant la hausse générale enregistrée depuis 1998.
- Au cours des trente dernières années, l'effectif policier par tranche de 100 000 habitants est demeuré relativement stable. Le taux de 189 policiers pour 100 000 habitants en 2005 est de 8 % inférieur au sommet (206) enregistré en 1975. Cependant, au cours de la même période, le nombre de d'incidents criminels par policier a augmenté de près de 30 %.
- La Saskatchewan continue d'enregistrer le taux le plus élevé de policiers par tranche de 100 000 habitants en 2005 (202), suivie du Québec (194) et du Manitoba (192). Terre-Neuve-et-Labrador (150) et l'Île-du-Prince-Édouard (154) ont déclaré les plus faibles taux.
- Au cours de la dernière décennie, seules la Saskatchewan (+10 %), l'Île-du-Prince-Édouard (+9%) et la Colombie-Britannique (+6 %) ont enregistré d'importantes hausses de leur effectif policier. Les autres provinces sont quant à elles demeurées relativement stables.
- Parmi les régions métropolitaines de recensement, c'est Thunder Bay qui comptait le plus grand nombre de policiers pour 100 000 habitants (199), suivie de Regina (180), Montréal (179) et Winnipeg (178). Saguenay (121), Kingston (134) et Québec (135) ont enregistré les taux les plus faibles.
- Le nombre de policières a continué de s'accroître en 2005 (+7 %) alors que le nombre de policiers a augmenté de 1 %. Les femmes représentent maintenant 17 % des agents comparativement à 10 % dix ans auparavant.
- En 2004, les dépenses au chapitre des services de police se sont chiffrées à 8,8 milliards de dollars, une somme en hausse de 4 % par rapport à 2003 après correction pour tenir compte de l'inflation. Il s'agit d'une huitième augmentation d'affilée.
- L'Ontario et le Québec ont affiché les coûts de fonctionnement les plus élevés (240 \$ et 229 \$ respectivement), alors que l'Île-du-Prince-Édouard (131 \$) et Terre-Neuve-et-Labrador (143\$) ont enregistré les plus faibles.

Définitions et couverture de l'enquête

Le présent rapport est fondé sur les données recueillies dans le cadre de l'Enquête sur l'administration policière, réalisée annuellement par le Centre canadien de la statistique juridique. Cette enquête sert à recueillir des données sur l'effectif et les dépenses des services policiers auprès de chacun des services de police municipaux, provinciaux et fédéral (Gendarmerie royale du Canada [GRC]) au Canada. À l'exception des services policiers des Premières nations "indépendants", tout le personnel policier et les dépenses des Premières nations sous la juridiction de la GRC sont rapportés sous les dépenses fédérales de la GRC. D'autres renseignements ne figurant pas dans le rapport sont disponibles et peuvent être fournis pour établir des rapports spéciaux ou répondre à des demandes individuelles.

Sont exclus de l'enquête les organismes de police et de sécurité fédéraux suivants : le Service canadien du renseignement de sécurité, la police des chemins de fer et la police militaire. Les ministères fédéraux et provinciaux qui sont chargés d'appliquer certaines lois dans les domaines de l'impôt sur le revenu, des douanes et de l'accise, de l'immigration, des pêches et de la faune sont aussi exclus. En outre, les gardiens de sécurité privés et les enquêteurs privés sont exclus.

Les données dans le présent rapport portent sur l'effectif des services de police au 15 juin 2005 (à l'exception de la section II), et les dépenses définitives pour l'année 2004 (ou 2004-2005 pour les corps dont la comptabilité se fait selon l'exercice financier). La plupart des services de police municipaux comptabilisent leurs dépenses selon l'année civile, alors que dans les services de police provinciaux et la GRC, la comptabilité se fait selon l'exercice financier. Dans le présent rapport, toutes les dépenses policières sont indiquées selon l'année civile (c.-à-d. 2004).

Le nombre d'employés est fondé sur des équivalents permanents temps plein; les employés à temps partiel sont convertis en équivalents temps plein (p. ex. quatre employés qui travaillent 10 heures par semaine équivalent à un employé qui travaille 40 heures par semaine). Le nombre de policiers représente le nombre réel de policiers assermentés qui étaient disponibles pour le service actif en date du 15 juin. Les autres employés comprennent tout le personnel non policier (p. ex. employés de bureau, répartiteurs, gestionnaires, cadets, agents spéciaux, gardiens de sécurité, brigadiers scolaires, agents chargés de l'application des règlements municipaux). Des données sur les policiers occasionnels, les policiers auxiliaires et les bénévoles ne figurent pas dans le présent rapport.

Les dépenses policières sont des dépenses réelles de fonctionnement et elles comprennent les traitements et les salaires, les avantages sociaux et les autres dépenses de fonctionnement, telles que les coûts des locaux, l'essence et l'entretien. Les dépenses en capital, les fonds de sources externes, les recettes et les recouvrements sont exclus.

La Division de la démographie de Statistique Canada fournit les chiffres de population, soit les estimations postcensitaires et intercensitaires. Les données démographiques sont mises à jour régulièrement et, de ce fait, les taux publiés dans le présent rapport peuvent différer légèrement des taux publiés dans les rapports antérieurs. On indique dans le texte et les en-têtes les chiffres de population qui ont été utilisés.

Des données du Programme de déclaration uniforme de la criminalité (DUC) sur le nombre d'affaires qui viennent à l'attention de la police sont incluses afin de mettre en contexte les données policières. Des données sur les crimes et les délits de la route déclarés par tous les services de police du Canada sont recueillies dans le cadre du Programme DUC depuis 1962. Par contre, il est important de noter que le nombre de cas calculé à partir de ces données ne représente pas tous les appels de services reçus.

Comparaison des statistiques policières

Le rapport est divisé en trois parties. D'abord, le rapport présente des données à l'échelon national, provincial et territorial, des régions métropolitaines de recensement (RMR), ainsi que selon les 30 plus grands services de police municipaux. La seconde partie du rapport présente des données sommaires sur les services de police municipaux pour l'année

2004. Bien qu'il soit impossible de faire des comparaisons directes entre plus de 500 services de police municipaux pour les raisons exposées ci-après, il est utile d'examiner l'évolution des ressources au fil du temps pour un même service de police. Enfin, pour une première fois, le rapport présente les données détaillées sur l'effectif des services policiers (agents de police et employés civils) pour l'année la plus récente (partie III).

Les données à l'échelon des RMR

Une RMR est une grande région urbaine ayant un noyau d'au moins 100 000 habitants et comprenant les régions suburbaines et rurales adjacentes qui sont fortement intégrées au centre urbain sur les plans social et économique. La composition urbaine/suburbaine des régions desservies par les corps policiers peut varier. En outre, le nombre de personnes que certains corps policiers du centre-ville doivent surveiller est beaucoup plus élevé que le nombre de résidents habitant sur leur territoire, car bon nombre de personnes viennent y travailler et faire des courses pendant la journée. Pour ces raisons, la comparaison des taux de criminalité entre les corps policiers est difficile. On règle la question du manque de comparabilité en analysant les taux de criminalité selon la RMR. Pour présenter les données à l'échelon des RMR, on a combiné les données provenant de tous les services de police qui assurent des services à l'intérieur des limites d'une RMR, y compris les régions urbaines, suburbaines et rurales. Toutefois, les dépenses (coûts par habitant) ne sont pas disponibles à l'échelon des RMR puisqu'on y trouve un certain nombre de détachements de police provinciaux pour lesquels les coûts propres au détachement ne sont pas disponibles.

Les données à l'échelon des services de police

Les parties II et III du rapport présente des données pour chacun des services de police municipaux selon leur territoire et plus récent budget. Bien que ces données soient une représentation fidèle des ressources policières et des taux de criminalité dans ces collectivités, elles ne sont pas nécessairement comparables pour diverses raisons :

- (i) La composition urbaine, suburbaine et rurale des régions desservies par chaque service de police municipal est différente, et chaque région présente des caractéristiques, un profil géographique et un taux de criminalité uniques. Certains services de police sont métropolitains ou régionaux, alors que d'autres desservent surtout les quartiers du centre-ville et sont entourés d'autres services de police suburbains.
- (ii) Les dépenses figurant dans cette section représentent les coûts prévus dans le budget de fonctionnement du service de police de chaque municipalité. Les particularités de ces budgets peuvent varier énormément d'une ville à l'autre. Par exemple, certains coûts (locaux, application des règlements municipaux et sécurité des tribunaux) et certains services (informatiques, financiers et des ressources humaines) peuvent être inclus dans le budget de fonctionnement du service de police de certaines municipalités, mais dans d'autres municipalités, ils peuvent être assumés par d'autres services de la municipalité ou être payés à même le budget des dépenses en capital du service de police, lequel n'est pas inclus dans les chiffres.
- (iii) Dans certains services de police, des policiers peuvent être payés par des organismes externes, comme une administration aéroportuaire ou un organisme communautaire. Bien que ces policiers soient inclus dans les données du présent rapport, les coûts connexes ne le sont pas. Par conséquent, le coût des services policiers dans ces collectivités est sous-estimé. En outre, il se peut que ces policiers soient autorisés à surveiller seulement certains lieux (port ou aéroport). Par conséquent, le nombre de policiers affectés à des tâches de surveillance générale peut donc sembler plus élevé qu'il ne l'est en réalité dans certaines collectivités. Là où le Centre canadien de la statistique juridique a été informé de ces particularités, cette information apparaît dans les notes au bas des tableaux de données en question.
- (iv) Les chiffres sur les dépenses relatives aux contrats municipaux de la GRC représentent seulement les montants dont sont responsables les municipalités et non le coût total du contrat ou les coûts supplémentaires des services de police (p. ex. locaux et personnel de soutien) engagés par la municipalité. Les employés civils qui relèvent de la municipalité ne sont pas inclus.

Partie I

Les ressources policières au Canada, dans les provinces et les territoires, et dans les régions métropolitaines de recensement

Effectif policier

L'effectif policier en hausse depuis 1998

Plus de 61 000 policiers ont été dénombrés en 2005, augmentant le compte de plus de 1000 policiers comparativement à l'année précédente. Cela représente un policier pour 529 Canadiens (tableau 6, figure 1).

Le nombre de policiers pour 100 000 habitants a augmenté constamment au cours des années 1960 et au début des années 1970 pour atteindre le sommet de 206 policiers pour 100 000 habitants en 1975. De 1975 à 1991, l'effectif policier a augmenté à peu près au même rythme que celui de la population canadienne, la moyenne de 200 policiers pour 100 000 habitants étant demeurée stable. Entre 1991 et 1998, le taux a baissé de 10 % pour ensuite reprendre sa tendance à la hausse jusqu'en 2003. Alors que le taux est demeuré stable en 2004 par rapport à l'année précédente, le nombre de policiers par tranche de 100 000 habitants a augmenté légèrement (+1 %), se chiffrant à 189 en 2005.

L'effectif policier varie selon le pays

Les services de police sont organisés de différentes façons dans différents pays. Certains pays ont plus d'un service de police; police d'État, police communautaire ou municipale, police judiciaire ou gendarmerie, qui toutes effectuent certaines tâches liées au maintien de l'ordre. Il faut garder ces différences à l'esprit lorsqu'on fait des comparaisons entre ces pays.

Une comparaison entre pays révèle qu'au Canada, le nombre de policiers pour 100 000 habitants est de 22 % inférieur à celui des États-Unis, où il est de 243 (données de 2004)¹, de 22 % inférieur à celui de l'Australie, où il est de 242 (données de 2003)² et de 28 % inférieur à celui de l'Angleterre et des pays de Galles, soit 262 (données de 2004)^{3,4}. Le Canada et les États-Unis ont affiché des taux de policiers très semblables jusqu'à la fin des années 1980. Toutefois, alors que le nombre de policiers pour 100 000 habitants s'est accru aux États-Unis de 1989 à 1999, il a chuté au Canada entre 1991 et 1998. Le taux de policiers en Angleterre et au pays de Galles a chuté de 5 % entre 1993 et 1999, mais depuis 2000 le recrutement a commencé à renverser cette tendance. Entre 2004 et 2005, le nombre de policiers en Angleterre et au pays de Galles a augmenté de 1 %.

Figure 1
Effectif policier pour 100 000 habitants, Canada, 1962 à 2005

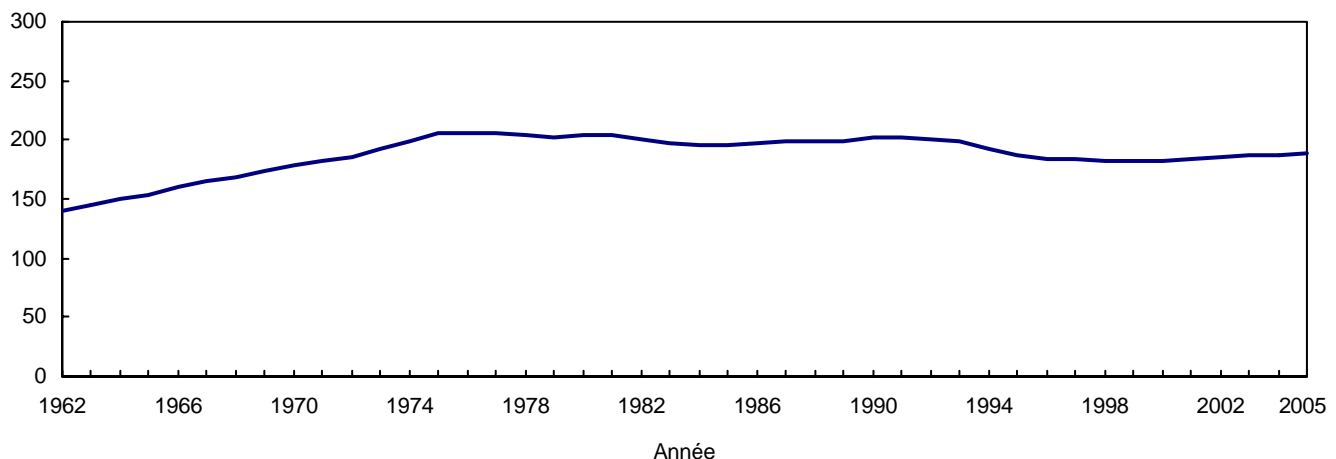

Source : Centre canadien de la statistique juridique, Enquête annuelle sur l'administration policière.

1. Federal Bureau of Investigation, Crime in the United States, 2004, Washington, district fédéral de Columbia, Département de la Justice des États-Unis, « Uniform Crime Reports ».
2. Australian Institute of Criminology, 2004, Australian Crime: Facts and Figures 2003, Canberra, Australie.
3. Nasreen Bibi, Michelle Clegg et Rachel Pinto, 25 July 2005, « Police Service Strength, England and Wales, 31 March 2005 », Home Office Statistical Bulletin, n° 12/05.
4. Pour calculer le taux de policiers en Angleterre et au pays de Galles, les chiffres des policiers du Home Office ont été utilisés ainsi que les données démographiques de l'Office for National Statistics pour l'Angleterre et le pays de Galles.

En 2004, l'Organisation des Nations Unies⁵ présentait des renseignements statistiques recueillis dans le cadre de la huitième enquête sur les tendances de la criminalité et des opérations du système de justice. Les données montrent que parmi les pays de l'Organisation de coopération et de développements économiques (OCDE), le Canada se situe au 25^e rang de 30 pays pour ce qui est du nombre de policiers pour 100 000 habitants (tableau 12).

Le taux d'affaires par policier enregistre une légère baisse

Afin de mesurer la charge de travail des policiers, on peut se référer entre autre au nombre d'affaires comportant des infractions au *Code criminel* (sauf les délits de la route) qui sont traitées par policier. Ce taux dépend non seulement du nombre de policiers, mais également de la variation du nombre de crimes signalés à la police. Depuis 1962 le nombre d'affaires d'infractions au *Code criminel* traitées par policier a régulièrement progressé, passant de 20 affaires par policier pour atteindre son apogée en 1991 alors qu'on comptait 51 affaires par policier. Depuis 1991, le taux a généralement baissé (figure 2, tableau 6).

Figure 2

Nombre d'affaires relatives au *Code criminel* par policier, Canada, 1962 à 2004

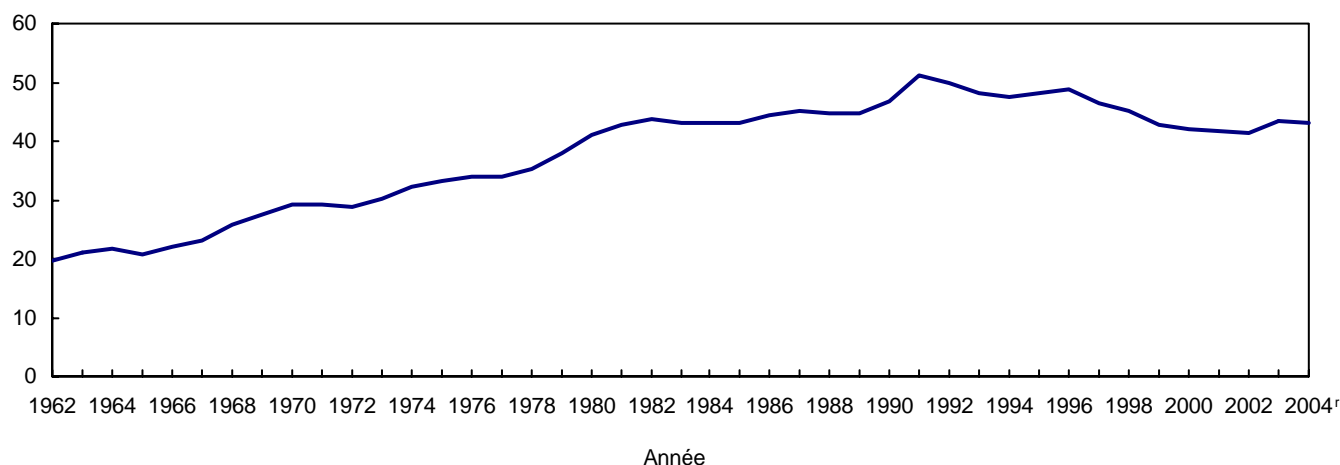

Source : Centre canadien de la statistique juridique, Enquête annuelle sur l'administration policière.

La Saskatchewan continue d'afficher le taux le plus élevé de policiers par habitant

Pour une cinquième année consécutive, c'est en Saskatchewan que l'on retrouve le plus grand nombre de policiers (202) par tranche de 100 000 habitants. Venait ensuite le Québec s'étant classé au second rang en 2005, comptant 194 policiers pour 100 000 habitants. Au troisième rang, on retrouvait le Manitoba (192). Avant 2000, le Manitoba avait affiché le taux le plus élevé pendant quatre années consécutives. Terre-Neuve-et-Labrador (150) et l'Île-du-Prince-Édouard (154) ont déclaré les plus faibles taux de policiers.

La figure 3 illustre le nombre de policiers pour 100 000 habitants selon la province. Les trois territoires n'apparaissent pas dans cette figure puisque leur population clairsemée sur une superficie immense se traduit par un taux de policiers beaucoup plus élevé qu'ailleurs au Canada (tableau 7). Les policiers temporaires sont exclus des comptes de policiers, seuls les policiers permanents travaillant à temps plein (et les équivalents temps plein) étant inclus. Les policiers temporaires sont embauchés pour remplacer, au besoin, les policiers permanents. Le Québec compte un plus grand nombre de policiers temporaires que tout autre secteur de compétence. Sur les 1 082 policiers temporaires dénombrés en 2005, 897 (83 %) travaillaient au Québec.

5. United Nations, Office on Drugs and Crime, Division for Policy Analysis and Public Affairs, Eighth United Nations Survey of Crime Trends and Operations of Criminal Justice Systems 2001-2002, March 2005. www.unodc.org/unodc/en/crime_cicp_survey_eighth.html

Le nombre de policiers ne varie que très peu d'une année à l'autre. Par conséquent, il est préférable d'examiner les tendances sur une longue période (tableau 7). L'effectif policier pour 100 000 habitants au cours de la dernière décennie a augmenté de près de 10 % en Saskatchewan. D'autres hausses importantes ont également été notées à l'Île-du-Prince-Édouard (+9 %) et en Colombie-Britannique (+6 %). Quant aux autres provinces, les taux sont demeurés relativement stables au cours de la même période.

Figure 3
Policiers pour 100 000 habitants, par province, 2005

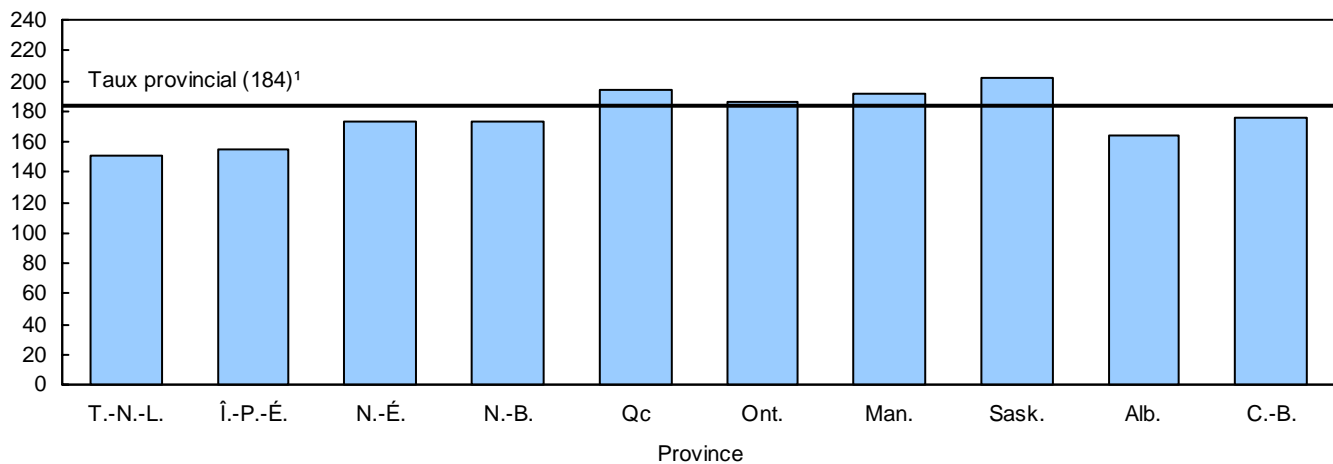

1. Cette moyenne exclut les territoires et la Direction générale et le Collège de police de la Gendarmerie royale du Canada.

Source : Centre canadien de la statistique juridique, Enquête annuelle sur l'administration policière.

Encadre 1 : Des départs à la retraite anticipés

En 2001, une étude commandée par l'Association canadienne des policiers et policières et l'Association canadienne des chefs de police, et financée par Développement des ressources humaines Canada a traité du taux de roulement de l'effectif policier au Canada⁶. Selon les auteurs de l'étude, près de 1 policier sur 4 travaillant au Canada en 2001 serait admissible à la retraite avec pleine pension en 2006. Ce taux d'attrition dans le secteur policier est attribuable à plusieurs facteurs⁷, notamment à une hausse du taux de criminalité liée à l'accroissement de la population, ayant nécessité le recrutement d'un grand nombre de policiers pendant les années 1960 et 1970. En raison d'un ralentissement économique au cours des années 1990, le taux normal d'attrition a chuté chez les policiers car plusieurs ont décidé de demeurer en poste. D'autres facteurs expliquant les départs à la retraite anticipés sont l'essor économique et les régimes de pension, qui ont réduit l'âge d'admissibilité à la retraite.

Le taux de policiers par 100 000 habitants est plus élevé dans la RMR de Thunder Bay

Le tableau 1a présente le nombre de policiers pour 100 000 habitants et les taux de criminalité dans les 27 régions métropolitaines de recensement (RMR)⁸ au Canada. Les données figurant dans le tableau 1a représentent uniquement les policiers assurant des services municipaux et provinciaux. Les policiers fédéraux de la GRC ne sont pas inclus.

6. Développement des ressources humaines Canada, décembre 2001, Analyse stratégique des ressources humaines dans le domaine des services de police du Canada, Association canadienne des policiers et policières et Association canadienne des chefs de police, Ottawa, PricewaterhouseCoopers.

7. Association canadienne des chefs de police, printemps-automne 2000, « Groupe de prospective policière », Actualités, vol. 3, n^{os} 2 à 4.

8. Une RMR est une grande agglomération urbaine comptant plus de 100 000 habitants. Voir la liste des régions métropolitaines de recensement à la fin de la partie 1 du rapport pour obtenir le nom des services de police compris dans chaque RMR.

Les ressources policières au Canada, 2005

C'est dans la RMR de Thunder Bay qu'a été rapporté le plus grand nombre de policiers pour 100 000 habitants (199) en 2005, suivie de Regina (180). La RMR de Saguenay (121) a enregistré le taux le plus faible de policiers par tranche de 100 000 habitants. Parmi les plus grandes RMR (plus de 500 000 habitants), Montréal (179), Winnipeg (178) Toronto (172), et comptaient le plus grand nombre de policiers pour 100 000 habitants, alors que Québec (135) et Ottawa (137) ont enregistré les taux les plus faibles.

Tableau 1a

Policiers et taux de criminalité dans les régions métropolitaines de recensement¹

Région métropolitaine de recensement (RMR)	Population en 2004 ²	Nombre de policiers en 2005 ³	Policiers pour 100 000 habitants ⁴	Habitants par policier ⁴	Taux de criminalité en 2004 ⁵
Thunder Bay	124 856	248	199	503	9 226
Regina	200 977	362	180	555	15 430
Montréal	3 633 264	6 492	179	560	8 173
Winnipeg ⁶	695 187	1 240	178	561	12 167
Toronto	5 211 843	8 943	172	583	4 699
Windsor	331 149	568	172	583	7 676
Saskatoon	242 737	404	166	601	13 767
St. Catharines-Niagara	431 265	705	163	612	6 222
Edmonton	1 003 399	1 630	162	616	11 332
Trois-Rivières	144 738	226	156	640	4 787
Victoria	330 752	504	152	656	10 309
Calgary	1 049 006	1 596	152	657	7 101
Halifax ⁶	379 770	577	152	658	9 924
Abbotsford	159 369	234	147	681	13 252
Vancouver ⁶	2 173 679	3 166	146	687	11 814
Hamilton	691 088	1 003	145	689	5 764
Kitchener	475 739	683	144	697	5 887
Greater Sudbury	160 839	230	143	699	6 188
Gatineau ⁷	282 317	398	141	709	5 909
St. John's	178 629	251	141	712	6 787
London	466 314	652	140	715	7 335
Saint John	145 020	202	139	718	7 056
Ottawa ⁸	873 397	1 197	137	730	5 663
Sherbrooke	147 063	200	136	735	6 094
Québec	714 303	967	135	739	4 997
Kingston	154 666	208	134	744	7 010
Saguenay	148 260	179	121	828	4 079

1. Les chiffres figurant dans ce tableau ne concordent pas avec ceux de la partie II du présent rapport (dans lequel les données sont présentées selon le service de police) parce que dans la plupart des RMR, les services sont assurés par plus d'un corps policier. La RMR d'Oshawa n'est pas incluse en raison de différences entre les limites des territoires des services de police et les limites de la RMR. Les crimes faisant l'objet d'enquêtes par le personnel fédéral de la Gendarmerie royale du Canada (GRC) dans les RMR sont inclus. Toutefois, les comptes de policiers n'incluent pas les policiers fédéraux de la GRC. Tandis que le tableau des RMR devrait servir à comparer les principales régions métropolitaines, le tableau 1b présente l'effectif policier réel des principaux services de police au Canada.
2. Les chiffres de population sont fondés sur les estimations postcensitaires provisoires pour 2004 au 1er juillet (sur la base des limites du Recensement de 2001), Division de la démographie, Statistique Canada, mais sont rajustés en fonction des limites des territoires des services de police. Les chiffres de la population des RMR pour 2005 ne sont pas encore disponibles.
3. Représente l'effectif policier réel au 15 juin 2005.
4. Fondé sur le nombre de policiers en 2005 et la population des RMR en 2004. La population des RMR pour 2005 n'est pas encore disponible.
5. Le taux de criminalité représente le nombre d'affaires relatives au Code criminel (sauf les délits de la route) pour 100 000 habitants. Les données de la criminalité pour 2005 n'étaient pas disponibles au moment de la publication.
6. Les comptes de policiers comprennent les policiers affectés à des postes dans le cadre de contrats (p. ex. aéroport, port, mission des Nations Unies).
7. Représente la partie du Québec de la RMR d'Ottawa-Gatineau.
8. Représente la partie de l'Ontario de la RMR d'Ottawa-Gatineau.

Source : Centre canadien de la statistique juridique, Enquête annuelle sur l'administration policière et Programme de déclaration uniforme de la criminalité.

Le tableau 1b présente des données pour chacun des 30 plus grands services de police municipaux. Ces données sont différentes de celles du tableau 1a, en ce qu'une RMR comprend généralement plus d'un service de police. Alors qu'il faut utiliser la liste des RMR pour comparer les grandes régions métropolitaines, le tableau 1b présente l'effectif policier réel des principaux services de police au Canada.

Tableau 1b

Policiers et taux de criminalité dans les 30 plus grands services de police municipaux¹

Services de police	Population en 2004 ²	Nombre de policiers en 2005 ³	Policiers pour 100 000 habitants ⁴	Habitants par policier ⁴	Taux de criminalité en 2004 ⁵
Services de police de la RMR de Toronto⁶					
Service de police de Toronto	2 603 182	5 217	200	499	5 522
Service régional de Peel	1 108 112	1 623	146	683	3 544
Service régional de York	889 002	1 128	127	788	3 892
Services de police de la RMR de Montréal⁶					
Service de police de la ville de Montréal	1 877 192	4 150	221	452	10 974
Service de police de Longueuil	385 110	555	144	694	6 774
Service de police de Laval	364 806	466	128	783	5 530
Services de police de la RMR de Vancouver⁶					
Service de police de Vancouver ⁷	584 709	1 285	220	455	13 089
Surrey (GRC*)	383 831	458	119	838	13 126
Burnaby (GRC)	202 966	214	105	948	13 967
Richmond (GRC) ^{7,8}	172 714	198	115	872	10 360
Autres importants services de police					
Service de police de Calgary	951 634	1 511	159	630	7 200
Service de Service de police d'Ottawa	829 578	1 118	135	742	5 788
Service de Service de police d'Edmonton	709 493	1 363	192	521	12 779
Service de Service de police de Winnipeg ^{7,9}	647 433	1 206	186	537	12 732
Service régional de Durham ¹⁰	563 220	756	134	745	5 530
Service de police de la ville de Québec	526 991	694	132	759	5 614
Service régional de Hamilton	519 734	741	143	701	6 372
Service régional de Waterloo	475 739	651	137	731	5 867
Service régional de Niagara	431 265	673	156	641	6 191
Service de régional de Halton ¹⁰	427 219	520	122	822	3 891
Service de police de London	356 436	533	150	669	8 078
Service de police Gatineau	231 788	332	143	698	6 220
Service de police de Windsor	221 463	451	204	491	9 911
Service régional de Halifax ⁷	212 638	421	198	505	12 724
Service de police de Saskatoon	201 929	360	178	561	15 461
Service de police de Regina	182 398	338	185	540	16 360
St. John's (RNC**)	178 629	251	141	712	6 787
Service de police du Grand Sudbury	160 839	230	143	699	6 188
Service de la sécurité publique de la Ville de Saguenay	148 260	179	121	828	4 079
Service de police régionale de Sherbrooke	147 063	200	136	735	6 094

* Gendarmerie royale du Canada

** Royal Newfoundland Constabulary

- Ce tableau est différent du tableau 1a en ce qu'il présente le nombre de policiers et le taux de criminalité selon le service de police et non la région métropolitaine de recensement (RMR).
- Les chiffres de population selon les territoires des services de police ont été tirés des estimations postcensitaires provisoires au 1^{er} juillet pour 2004 (limites du Recensement de 2001), Division de la démographie, Statistique Canada. On a utilisé les chiffres de population de 2004 étant donné que les chiffres de population de 2005 n'étaient pas encore disponibles.
- Représente l'effectif policier réel au 15 juin 2005.
- Le nombre de policiers pour 100 000 habitants est calculé à partir du nombre de policiers en 2005 et du nombre d'habitants desservis par le service de police en 2004.
- Le taux de criminalité représente le nombre d'affaires relatives au Code criminel (sauf les délits de la route) pour 100 000 habitants.
- Les services de police apparaissant sous les RMR de Toronto, de Montréal et de Vancouver ne représentent pas tous les services de police de ces RMR. Dans certains cas, seule une partie d'un service de police est comprise dans la RMR.
- Les comptes de policiers comprennent les policiers affectés à des postes dans le cadre de contrats (p. ex. aéroport, port, mission des Nations Unies).
- En 2003, Richmond (GRC) a cessé de rapporter les données à la DUC agrégée pour rapporter à la DUC fondée sur l'affaire. Une absence de fonctionnalité entre les systèmes de gestion de dossiers permettant la distinction entre les affaires établies et non établies a eu des répercussions sur les crimes rapportés par Richmond: les taux de criminalité ont été surestimés et les taux de classement ont été réduits. Un travail est présentement en cours afin de solutionner le problème pour les périodes à venir.
- Les données sur la criminalité de avril à décembre 2004 pour Winnipeg sont des estimations (à l'exception des homicides et des vols de véhicules à moteur) en raison de l'implantation d'un nouveau système de gestion de dossiers.
- Veuillez noter que 60 % des crimes traités par la police régionale de Halton et 35 % des crimes traités par la police régionale de Durham se produisent à l'intérieur des limites de la RMR de Toronto.

Source : Centre canadien de la statistique juridique, Enquête annuelle sur l'administration policière et Programme de déclaration uniforme de la criminalité.

La représentation des policières continue de s'accroître

En 2005, environ 10 600 femmes policières ont été dénombrées au Canada, soit un nombre en hausse de 7 % par rapport à l'année précédente. Leur proportion a augmenté de façon soutenue depuis le milieu des années 1970 (tableau 2, figure 4). Alors qu'en 1985 elles ne représentaient pas 4 % de la population policière, en 2005 cette proportion s'est élevée à 17 %.

Tableau 2

Policiers selon le sexe, Canada, certaines années

Année	Hommes		Femmes		Total
	nombre	%	nombre	%	
1965	29 956	99,4	190	0,6	30 146
1970	37 763	99,5	186	0,5	37 949
1975	47 151	98,8	562	1,2	47 713
1980	48 749	97,8	1 092	2,2	49 841
1985	48 518	96,4	1 833	3,6	50 351
1990	52 461	93,6	3 573	6,4	56 034
1995	49 630	90,2	5 378	9,8	55 008
2000	48 304	86,3	7 650	13,7	55 954
2004 ^r	49 941	83,5	9 859	16,5	59 800
2005	50 471	82,7	10 579	17,3	61 050

Source : Centre canadien de la statistique juridique, Enquête annuelle sur l'administration policière.

Figure 4
Proportion de policières, Canada, 1965 à 2005

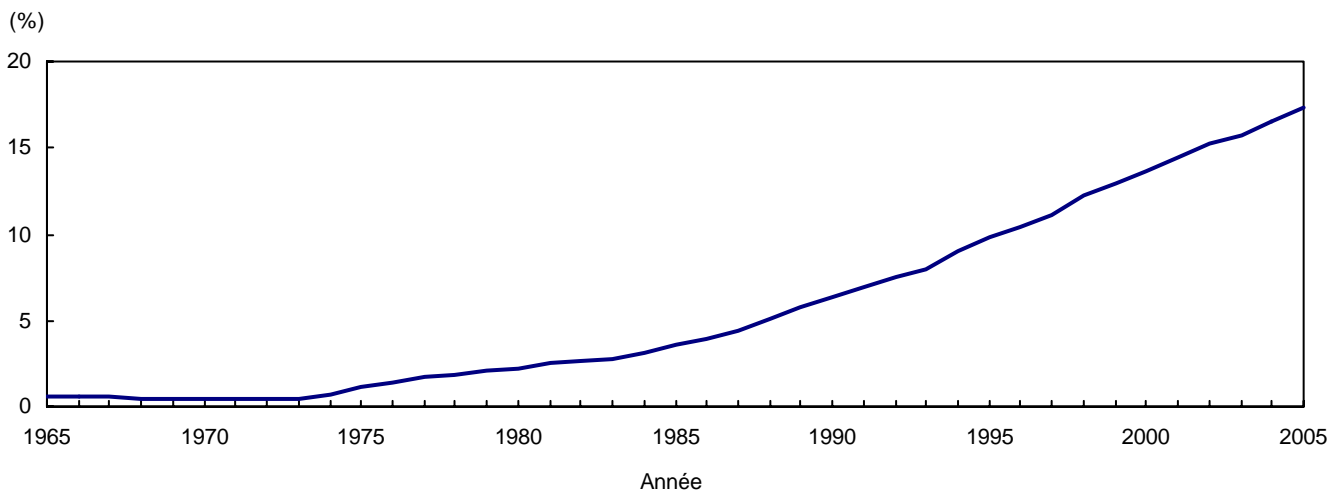

Source : Centre canadien de la statistique juridique, Enquête annuelle sur l'administration policière.

Le Canada est le 7^e pays parmi 27 où l'on dénombre un plus grand nombre de femmes au sein de la population policière. En 2002, c'est en Norvège et en Australie qu'ont été enregistrées les plus importantes proportions de policières, soit 30 %. La proportion au Canada était similaire à celle au Royaume-Uni, de la Nouvelle-Zélande et de la France. Quant aux États-Unis, ils se classaient au 18^e rang, alors que 7 % des policiers étaient des femmes (tableau 11).

La Colombie-Britannique enregistre la plus forte proportion de policières

En 2005, un cinquième (21 %) des policiers en Colombie-Britannique étaient des femmes, la proportion la plus élevée parmi les provinces et les territoires. Elle était suivie du Québec où 19 % des effectifs policiers étaient des femmes. Les proportions les plus faibles se trouvent toujours dans les provinces maritimes où les femmes constituaient 13 % de l'effectif policier (tableau 3).

Tableau 3
Policiers selon le sexe, provinces et territoires, 2005

	Hommes		Femmes		Total
	nombre	%	nombre	%	
Colombie-Britannique	5 898	79,0	1 571	21,0	7 469
Québec	11 960	81,1	2 793	18,9	14 753
Nunavut	100	82,6	21	17,4	121
Saskatchewan	1 664	82,7	347	17,3	2 011
Ontario	19 531	83,4	3 889	16,6	23 420
Alberta	4 491	84,2	844	15,8	5 335
Terre-Neuve-et-Labrador	665	85,7	111	14,3	776
Yukon	103	85,8	17	14,2	120
Manitoba	1 939	85,9	317	14,1	2 256
Territoires du Nord-Ouest	149	86,1	24	13,9	173
Nouveau-Brunswick	1 121	86,4	176	13,6	1 297
Nouvelle-Écosse	1 406	86,6	218	13,4	1 624
Île-du-Prince-Édouard	186	87,3	27	12,7	213
Direction générale et Division Dépôt de la GRC*	1 258	84,9	224	15,1	1 482
Canada	50 471	82,7	10 579	17,3	61 050

* Gendarmerie royale du Canada

Source : Centre canadien de la statistique juridique, Enquête annuelle sur l'administration policière.

Les femmes continuent de progresser dans la hiérarchie policière

Le pourcentage de policières à tous les niveaux a augmenté depuis les années 1980 (tableau 4). En 2005, les femmes représentaient plus de 5 % des officiers supérieurs, près de 10 % des sous-officiers et 21 % des agents, alors qu'en 1995 elles représentaient moins de 2 % des officiers supérieurs, près de 3% des sous-officiers, et seulement 13 % des agents. Comparativement à 2004, la plus forte hausse du nombre de femmes était dans la catégorie des sous-officiers (+12 %).

Tableau 4
Répartition des policiers selon le grade et le sexe, Canada, certaines années

	Officiers supérieurs		Sous-officiers		Agents	
	Hommes	Femmes	Hommes	Femmes	Hommes	Femmes
	%		%		%	
1987	99,8	0,2	99,4	0,6	93,9	6,1
1989	99,7	0,3	98,9	1,1	92,1	7,9
1991	99,6	0,4	98,6	1,4	90,5	9,5
1993	98,8	1,2	98,2	1,8	89,2	10,8
1995	98,4	1,6	97,3	2,7	87,2	12,8
1997	97,9	2,1	96,6	3,4	85,7	14,3
1999	97,2	2,8	95,3	4,7	83,8	16,2
2001	96,5	3,5	93,7	6,3	82,2	17,8
2003	95,3	4,7	92,3	7,7	80,9	19,1
2004*	94,8	5,2	91,1	8,9	80,2	19,8
2005	94,5	5,5	90,3	9,7	79,3	20,7

Source : Centre canadien de la statistique juridique, Enquête annuelle sur l'administration policière.

Les employés civils⁹ représentent un peu plus du quart de l'effectif policier

En 2005, on a dénombré plus de 23 000 employés civils, un chiffre en hausse de 5 % par rapport à 2004 (tableau 6). Les employés civils représentaient 28 % de tout le personnel en 2005. Les employés de soutien en constituaient la plus forte proportion (42 %), suivis des gestionnaires (24 %) et des agents de communication et de la répartition (17 %).

De 1962 à 1987, l'effectif des employés civils a connu une période de croissance soutenue, car certaines tâches qui avaient auparavant été effectuées par les policiers (comme la répartition et l'application des règlements municipaux) leur ont été confiées. Au cours de cette période de 25 ans, le nombre de civils a plus que triplé, alors que le nombre de policiers a doublé. Entre 1987 et 1998, le nombre de civils s'est stabilisé, se maintenant à environ 19 500 employés. De 1998 à 2005, l'effectif civil a fait un bond de 21 %. Le ratio des policiers aux civils a chuté d'un sommet de 4,6 en 1963 à 2,6 en 2005 (figure 5, tableau 6).

La répartition hommes/femmes dans la catégorie des civils a également changé au fil des ans. Avant 1970, les hommes étaient plus nombreux que les femmes. Avec la croissance régulière du nombre de femmes dans l'effectif civil, ces dernières sont devenues plus nombreuses que les hommes après 1970. Depuis le milieu des années 1980, les femmes représentent environ les deux tiers de tous les employés civils (69 % en 2005).

Figure 5
Ratio des policiers aux employés civils, Canada, 1962 à 2005

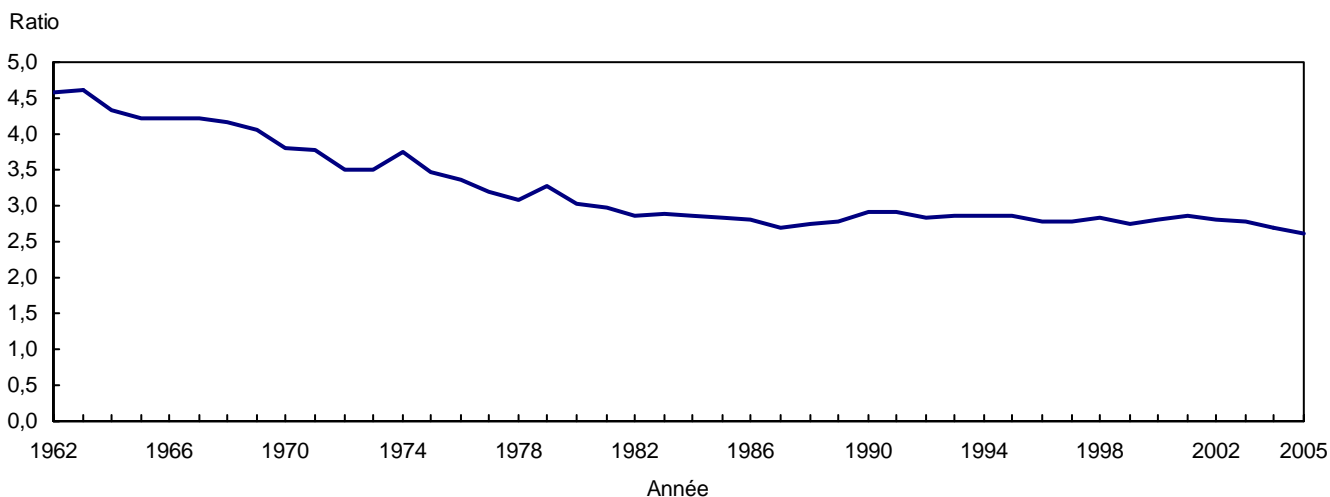

Source : Centre canadien de la statistique juridique, Enquête annuelle sur l'administration policière.

Dépenses au chapitre des services de police

Hausse des dépenses policières pour une huitième année consécutive

Pour chaque dollar consacré aux secteurs du système de justice, 61 % sont alloués aux services policiers¹⁰. En 2004, les dépenses au chapitre des services de police se sont chiffrées à 8,8 milliards de dollars, une somme en hausse (+4 %) par rapport à 2003 après correction pour tenir compte de l'inflation. En dollars constants¹¹, il s'agissait de la huitième augmentation d'affilée des dépenses (tableau 5, figure 7). Les 8,8 milliards de dollars équivalent à 276 \$ par Canadien (tableau 5).

9. Comprend les agents spéciaux autochtones, qui représentent moins de 1% des employés civils.

10. Andrea Taylor-Butts, 2002, «Dépenses de la justice au Canada, 2000-2001», Juristat, n° 85-002 au catalogue de Statistique Canada, vol. 22, n° 11.

11. L'Indice des prix à la consommation a été utilisé pour calculer les dollars constants, l'année de base étant 2004 (2004 = 100). Les dollars constants servent à tenir compte de l'inflation dans la présentation de l'historique des dépenses.

En 2004, les traitements, salaires et avantages sociaux représentaient environ 80 % des dépenses de fonctionnement des services de police. Les services de police municipaux constituaient environ 56 % des dépenses policières, les services de police provinciaux, environ 23 %, et les dépenses fédérales et les autres dépenses de la GRC, 21 % (tableau 8).

Tableau 5

Dépenses au chapitre des services policiers, en dollars courants et constants, Canada, 1985 à 2003

Année	Dollars courants			Dollars constants ¹		
	(milliers \$)	% de variation depuis l'année précédente	Coût par habitant	(milliers \$)	% de variation depuis l'année précédente	Coût par habitant
1985	3 542 240	...	137	5 903 733	...	228
1986	3 771 205	6.5	144	6 035 860	2.2	231
1987	4 027 809	6.8	152	6 177 621	2.3	234
1988	4 389 414	9.0	164	6 470 245	4.7	241
1989	4 684 760	6.7	172	6 579 719	1.7	241
1990	5 247 646	12.0	189	7 030 608	6.9	254
1991	5 426 887	3.4	194	6 886 912	-2.0	246
1992	5 716 833	5.3	202	7 146 041	3.8	252
1993	5 790 165	1.3	202	7 109 731	-0.5	248
1994	5 783 656	-0.1	199	7 087 813	-0.3	244
1995	5 808 607	0.4	198	6 968 099	-1.7	238
1996	5 856 055	0.8	198	6 912 246	-0.8	233
1997	5 989 022	2.3	200	6 957 506	0.7	233
1998	6 209 756	3.7	206	7 147 510	2.7	237
1999	6 396 534	3.0	210	7 235 898	1.2	238
2000	6 798 531	6.3	222	7 487 369	3.5	244
2001	7 269 977	6.9	234	7 807 106	4.3	252
2002	7 827 195	7.7	249	8 180 597	4.8	261
2003 ^r	8 324 176	6.3	263	8 514 910	4.1	269
2004	8 823 028	6.0	276	8 823 028	3.6	276

1. On a utilisé l'Indice des prix à la consommation pour calculer les dollars constants en choisissant 2004 comme année de base (2004 = 100). Il est à noter que les données historiques en dollars constants sont révisées chaque année puisque l'année de base du calcul change chaque année.

Source : Centre canadien de la statistique juridique, Enquête annuelle sur l'administration policière.

L'Ontario et le Québec toujours en tête quant aux coûts par habitant les plus élevés

La figure 7 présente une comparaison des coûts par habitant des services de police municipaux et provinciaux selon la province, pour 2004. Seules les dépenses au chapitre des services de police municipaux et provinciaux sont incluses, car les provinces ne sont pas responsables des dépenses des services fédéraux de maintien de l'ordre et des dépenses administratives de la GRC. Les coûts par habitant pour le Yukon, les Territoires du Nord-Ouest et le Nunavut ont été exclus de la figure, car leurs populations clairsemées réparties sur d'immenses superficies se traduisent par des coûts par habitant sensiblement plus élevés que ceux du reste du Canada (tableau 8). Le coût par habitant s'élevait à 619 \$ au Nunavut, à 525 \$ dans les Territoires du Nord-Ouest et à 362 \$ au Yukon.

En 2004, le coût par habitant des services de police municipaux, provinciaux et territoriaux était de 217 \$ pour l'ensemble du Canada. Parmi les provinces, l'Ontario, le Québec et le Manitoba ont affiché les coûts les plus élevés, soit plus de 200 \$ chacune (240 \$, 229 \$ et 205 \$ respectivement), alors que l'Île-du-Prince-Édouard a enregistré le coût le plus faible (131 \$). Au cours des dernières années, les provinces de l'Atlantique ont généralement connu les coûts les plus faibles par habitant.

Figure 6
Dépenses au chapitre des services policiers, en dollars courants et constants, Canada, 1985 à 2004

Milliards de dollars

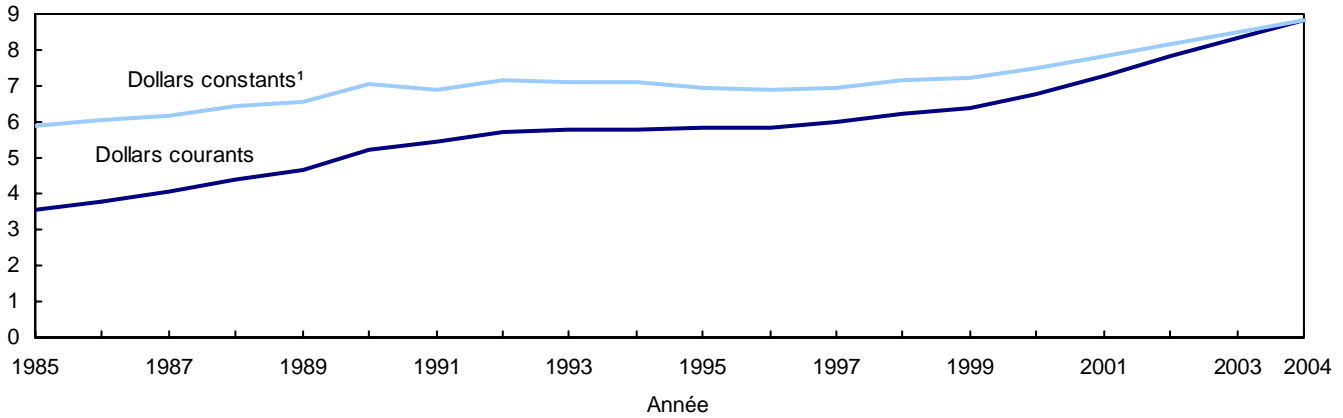

1. On a utilisé l'Indice des prix à la consommation pour calculer les dollars constants par rapport à l'année 2004.

Source : Centre Canadien de la statistique juridique, Enquête annuelle sur l'administration policière.

Figure 7
Dépenses par habitant au chapitre des services de police municipaux et provinciaux, par province, 2004

Dollars (\$)

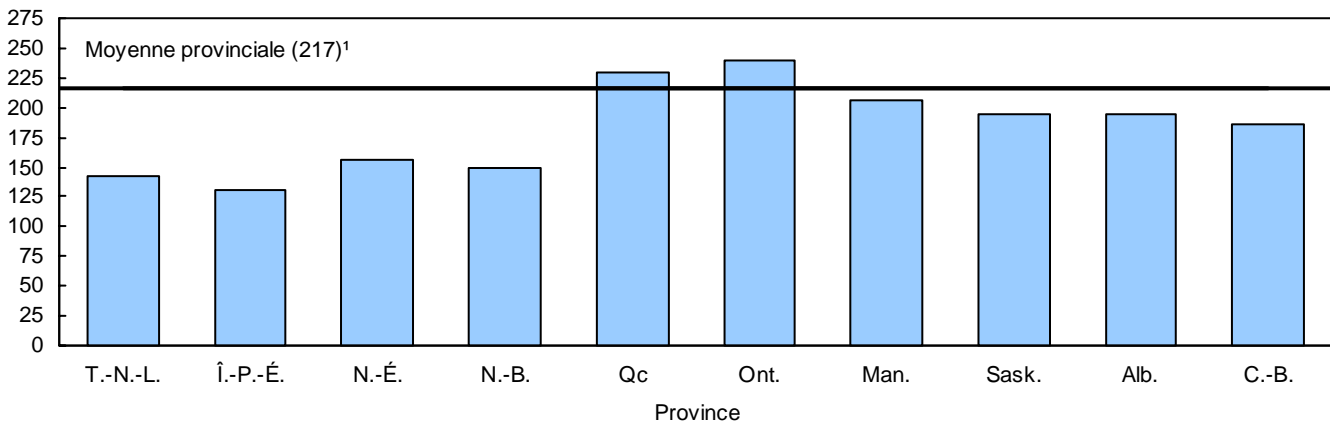

1. Cette moyenne exclut les territoires. (voir le tableau 8).

Source : Centre canadien de la statistique juridique, Enquête annuelle sur l'administration policière.

Dépenses au chapitre des services de police municipaux

La législation provinciale peut exiger des villes dont la population atteint un nombre minimum d'habitants qu'elles maintiennent leur propre service de police municipal. En 2004, on comptait 514 services de police municipaux au Canada, dont 200 étaient assurés en vertu de contrats avec la GRC et 102 étaient offerts en vertu de contrats avec la Police provinciale de l'Ontario (PPO). Dans l'ensemble, 65 % de tous les policiers travaillaient à l'échelon municipal, où 56 % des dépenses ont été engagées. Le tableau 9 fournit des renseignements sur les dépenses des services de police municipaux.

En 2004, la GRC employait 4 207 policiers à contrat dans 200 municipalités dans l'ensemble des provinces, sauf Terre-Neuve-et-Labrador, le Québec et l'Ontario (tableau 7, tableau 9). Les frais des services policiers municipaux assurés à contrat par la GRC sont fonction de la taille de la municipalité. En 2004, dans la plupart des contrats, les municipalités de moins de 15 000 habitants assumaient 70 % des coûts des services policiers municipaux, tandis que les municipalités de 15 000 habitants et plus en assumaient 90 %. Cette formule de répartition des coûts tient compte des coûts afférents aux services policiers fédéraux et aux autres services relatifs au maintien de l'ordre assurés par la GRC, qui viennent s'ajouter aux services policiers municipaux.

Les dépenses des services policiers municipaux autres que ceux assurés par la GRC (PPO et autres services de police municipaux) représentaient 90 % du total des dépenses au chapitre des services de police municipaux en 2004. Cent deux (102) municipalités ontariennes ont conclu des contrats de services policiers municipaux avec la PPO en 2004, dans le cadre desquels travaillaient 1 527 policiers. Les 214 autres services de police municipaux canadiens employaient 34 171 policiers, soit 86 % des policiers des services municipaux au Canada.

Dépenses au chapitre des services de police provinciaux et territoriaux

Le tableau 10 présente les coûts des services de police provinciaux pour la Police provinciale de l'Ontario (Ontario), la Sûreté du Québec (Québec) et la Royal Newfoundland Constabulary (Terre-Neuve-et-Labrador), ainsi que les coûts des contrats provinciaux avec la GRC pour les autres provinces et territoires. Dans le cas des provinces qui ont signé un contrat avec la GRC, les coûts sont partagés à 70 % par la province ou le territoire et à 30 % par le secteur fédéral. Les services de police provinciaux et territoriaux représentaient près de 30% des dépenses engagées aussi bien pour le personnel policier que les services de police.

Dépenses des services de police fédéraux et autres dépenses engagées par la GRC

En 2004, les dépenses au chapitre des services policiers fédéraux et les autres dépenses engagées par la GRC ont totalisé environ 1,87 milliard de dollars, 4 % de plus qu'en 2003 en dollars constants (tableau 8). Cette somme comprend 442 millions de dollars (le total de la colonne Dépenses fédérales dans les tableaux 9 et 10) pour la part des services policiers municipaux et provinciaux offerts par la GRC à contrat qui sont considérés comme des services policiers fédéraux. La GRC est chargée de l'application des lois fédérales dans l'ensemble des provinces et des territoires, ainsi que de la prestation de services de protection policière (protection des VIP, des ambassades, etc.).

Les autres dépenses engagées par la GRC comprennent les coûts liés à l'administration des divisions et de la Direction générale et les coûts associés à la prestation de services policiers nationaux, tels que les laboratoires judiciaires; le Collège canadien de police; l'administration et le soutien du Centre d'information de la police canadienne (CIPC), une base de données nationale informatisée à laquelle ont accès tous les services de police; les services de télécommunications pour la transmission radio et la transmission de données qui permettent à tous les détachements de recevoir des renseignements à jour; les renseignements criminels; et la participation aux services de maintien de la paix des Nations Unies.

Notes

Aperçu des services policiers au Canada

Au Canada, les services policiers sont assurés par les trois ordres de gouvernement : le fédéral, le provincial ou territorial et le municipal. Alors que le gouvernement fédéral est responsable du droit criminel en vertu de la *Loi constitutionnelle*, chaque province et territoire assume la responsabilité de ses propres services de police provinciaux ou territoriaux et municipaux. En outre, de nombreuses collectivités des Premières nations dirigent également leur propre service de police.

Services policiers fédéraux

Le gouvernement fédéral, par l'entremise de la Gendarmerie royale du Canada (GRC), est chargé de l'application des lois fédérales dans l'ensemble des provinces et des territoires, ainsi que de la prestation de services comme les laboratoires judiciaires, les services d'identité judiciaire, le Centre d'information de la police canadienne et le Collège canadien de police.

Services de police provinciaux et territoriaux

Les services de police provinciaux sont chargés de l'application du *Code criminel* et des lois provinciales dans les régions d'une province non desservies par un service municipal (c.-à-d. les régions rurales et les petites villes). Dans certains cas, les territoires des corps policiers peuvent se chevaucher. Par exemple, dans certaines régions, les services de police provinciaux exercent des fonctions relatives à l'application des règlements de la circulation sur les principales routes provinciales qui traversent les municipalités.

Terre-Neuve-et-Labrador, le Yukon, les Territoires du Nord-Ouest et le Nunavut sont les seules régions du Canada sans services de police municipaux. À Terre-Neuve-et-Labrador, la Royal Newfoundland Constabulary, qui est un service de police provincial, assure les services policiers dans les trois plus grandes municipalités (St. John's, Corner Brook et Labrador City) ainsi qu'à Churchill Falls. À Terre-Neuve-et-Labrador, les services policiers dans les autres régions de la province sont assurés par la GRC en vertu d'un contrat.

La GRC assure les services policiers provinciaux et territoriaux ainsi que les services de police communautaires dans toutes les provinces et les territoires à l'exception du Québec et de l'Ontario, qui ont leur propre corps policier provincial : la Sûreté du Québec et la Police provinciale de l'Ontario. Dans les provinces du Québec et de l'Ontario, la GRC assure seulement des services policiers fédéraux. Lorsque la GRC obtient un contrat pour assurer le maintien de l'ordre dans une province, elle acquiert automatiquement les pouvoirs de cette province. Dans les provinces et les territoires où la GRC signe un contrat pour assurer les services policiers à l'échelon provincial, les secteurs de compétence sont facturés à 70 % du coût total du contrat dans la plupart des cas. Le reste des fonds proviennent du gouvernement fédéral.

Services de police municipaux

Les services de police municipaux sont chargés de l'application du Code criminel, des lois provinciales et des règlements municipaux à l'intérieur des limites d'une municipalité ou de plusieurs municipalités voisines qui forment une région (p. ex. la Durham Regional Police Force, en Ontario) ou une région métropolitaine (p. ex. la Communauté urbaine de Montréal). Trois options s'offrent aux municipalités qui souhaitent offrir des services policiers municipaux : former leur propre service de police, se fusionner avec un service de police existant ou conclure un contrat avec le service de police provincial ou la GRC. Dans les cas où la GRC obtient un contrat pour desservir une municipalité, selon l'entente de facturation, les municipalités comptant moins de 15 000 habitants doivent assumer 70 % des dépenses totales, et celles qui comptent 15 000 habitants et plus doivent assumer 90 % du total des coûts.

Services de police des Premières nations

En plus des services policiers fédéraux, provinciaux, territoriaux et municipaux, il existe divers types d'ententes de services policiers avec les Premières nations, pour la prestation de ces services aux collectivités autochtones dans tout le Canada. La Politique sur la police des Premières nations (PPPN)¹², qui a été annoncée en juin 1991 par le gouvernement fédéral, a été adoptée pour donner aux Premières nations de tout le Canada accès à des services de police qui sont professionnels, efficaces, appropriés sur le plan culturel et responsables devant les collectivités qu'ils desservent.

La PPPN est mise en œuvre partout au Canada au moyen d'ententes tripartites négociées entre le gouvernement fédéral, les gouvernements provinciaux ou territoriaux et les Premières nations. Le coût des ententes conclues en vertu de la PPPN est partagé entre le gouvernement du Canada (52 %) et la province ou le territoire (48 %) en question. Au nombre des avantages de la situation actuelle, on compte les promotions accélérées, ainsi que les organisations policières

12. Sécurité publique et Protection civile Canada, Politique sur la police des Premières nations, Direction générale de la police des Premières nations. Adresse électronique : www.psepc-sppcc.gc.ca/abor_policing/fir_nat_policing_f.asp.

dont les employés sont compétents dans l'utilisation des nouvelles technologies, et dont les employés sont peut-être plus habitués à un environnement en évolution et le tolèrent plus facilement. Selon les ressources disponibles, une Première nation peut mettre sur pied et administrer son propre service de police, comme c'est plutôt le cas en Ontario et au Québec, ou elle peut conclure une entente communautaire tripartite (ECT).

Comme les ententes d'autogestion, les ECT sont négociées entre le gouvernement fédéral, la province ou le territoire dans laquelle se situe la Première nation, et l'organisme dirigeant de la Première nation. En vertu de ces ententes, la Première nation a son propre contingent de policiers œuvrant au sein d'un service de police existant (normalement la GRC). On s'efforce d'engager des policiers autochtones pour assurer ces services policiers. La demande d'ententes de services policiers a énormément augmenté au cours des dernières années. Le programme dessert actuellement 315 collectivités dans le cadre de 130 ententes, qui couvrent 60 % de la population dans les réserves¹³.

Révisions importantes de l'enquête

Révision de 1986

On a révisé l'Enquête sur l'administration policière en 1986 afin de recueillir des données sur les dépenses relatives aux services de police (à partir de 1985), ainsi que des données plus détaillées sur les policiers et leurs fonctions. Comme l'ancienne enquête et la nouvelle enquête ont été menées simultanément en 1986, on a pu examiner les effets du passage de l'une à l'autre. Une analyse des données a révélé de légères différences entre les deux enquêtes sur le plan de la répartition de l'effectif policier. Pour neutraliser ces différences méthodologiques, on a ajusté à l'échelle nationale, les données antérieures à 1986 qui figurent dans le tableau 6.

Révision de 1996

En 1996, on a modifié la date effective de la collecte des données sur l'effectif (du 30 septembre au 15 juin). Une catégorie pour les brigadiers scolaires a été ajoutée à l'enquête en 1996, car leur nombre en justifiait l'établissement. Avant 1996, ils faisaient partie de la catégorie « Autre ». Pour tenir compte de ce changement, on a corrigé les données sur l'effectif des civils à compter de 1986.

En outre, les dépenses relatives à l'achat et à la location de véhicules ne devaient dorénavant être incluses que si elles faisaient partie du budget de fonctionnement du service de police. Avant 1995, toutes ces dépenses étaient incluses, quel que soit le type de budget. On a élargi la catégorie des avantages sociaux de manière à inclure les avantages payés par d'autres sources publiques. L'exclusion des dépenses liées à l'achat de véhicules et l'ajout de dépenses attribuables à l'inclusion des avantages sociaux payés par d'autres sources publiques ont été examinés en détail. On a estimé que ces révisions s'étaient traduites par un changement global de moins de 1 % des dépenses déclarées.

Historique du rapport

À l'origine, deux rapports annuels étaient produits à l'aide des données de l'Enquête sur l'administration policière. En 1999, ces deux rapports ont été combinés pour inclure dans une seule publication toute l'information pertinente sur l'effectif policier, les dépenses policières et les taux de criminalité. L'information qui figurait dans le rapport *Effectif policier et dépenses au chapitre des services de police* (auparavant le n° 85F0019XPF au catalogue) apparaît maintenant dans la partie I du présent rapport, et l'information que renfermait le rapport *La criminalité et les ressources policières dans les municipalités canadiennes* (auparavant le n° 85-223-XPF au catalogue) est maintenant présentée dans les parties II et III.

En 2003, la partie II (Ressources policières des services de police municipaux) du rapport a été remaniée de façon à présenter les divers types de dépenses de fonctionnement engagées par chaque service de police municipal et les budgets dont ces dépenses faisaient partie. Ces renseignements ont été ajoutés pour améliorer la comparabilité des types de dépenses entre les services de police. Pour ajouter ces renseignements, il a fallu supprimer les champs suivants : le nombre de crimes avec violence, leurs taux pour 100 000 habitants et leurs taux de classement; le nombre

13. Sécurité publique et Protection civile Canada, Direction générale de la police des Autochtones.

Les ressources policières au Canada, 2005

de crimes contre les biens, leurs taux pour 100 000 habitants et leurs taux de classement; le nombre total d'infractions au *Code criminel*; et le nombre d'infractions au *Code criminel* par policier. Ces renseignements sont disponibles sur demande.

En 2005, la partie III (Ressources policières des services de police municipaux – année courante) du rapport a été ajoutée de façon à présenter l'information détaillée quant aux effectifs policiers au sein des divers corps policiers canadiens, basé sur l'année en cours. Avant 2005, les données sur le total des effectifs policiers pour la plus récente année étaient comprises dans la partie II du rapport afin de permettre une comparaison entre les données d'une année à l'autre. Or, la partie II du rapport traitera exclusivement les données pour l'année 2004 alors que dans la partie III seules les données sur les effectifs des services policiers pour 2005 seront présentées. L'information sera détaillée au niveau de la hiérarchie des effectifs policiers et les taux seront calculés sur les populations de l'année 2004 puisque les estimations de populations pour l'année 2005 ne sont pas disponibles au niveau des répondants.

Tableaux sommaires

Les ressources policières au Canada, 2005

Tableau 6

Tendances du personnel policier¹ et des dépenses policières, Canada, 1962 à 2005

	Population ² en milliers	Policiers	Employés civils	Total du personnel	Ratio des policiers aux employés civils	Nombre d'habitants par policier	Nombre de policiers pour 100 000 habitants	Nombre d'infractions réelles ³ au <i>Code criminel</i>	Nombre d'incidents d'affaires par policier	Dépenses totales en milliers de \$
1962	18 583	26 129	5 699	31 828	4,58	711,2	140,6	514 986	19,7	..
1963	18 931	27 333	5 935	33 268	4,61	692,6	144,4	572 105	20,9	..
1964	19 291	28 823	6 655	35 478	4,33	669,3	149,4	626 038	21,7	..
1965	19 644	30 146	7 133	37 279	4,23	651,6	153,5	628 418	20,8	..
1966	20 015	32 086	7 583	39 669	4,23	623,8	160,3	702 809	21,9	..
1967	20 378	33 792	8 018	41 810	4,21	603,0	165,8	784 568	23,2	..
1968	20 701	34 887	8 351	43 238	4,18	593,4	168,5	897 530	25,7	..
1969	21 001	36 342	8 963	45 305	4,05	577,9	173,0	994 790	27,4	..
1970	21 297	37 949	9 936	47 885	3,82	561,2	178,2	1 110 066	29,3	..
1971	21 962	40 148	10 597	50 745	3,79	547,0	182,8	1 166 458	29,1	..
1972	22 218	41 214	11 762	52 976	3,50	539,1	185,5	1 189 805	28,9	..
1973	22 492	43 142	12 297	55 439	3,51	521,3	191,8	1 298 551	30,1	..
1974	22 808	45 276	12 085	57 361	3,75	503,8	198,5	1 456 885	32,2	..
1975	23 143	47 713	13 794	61 507	3,46	485,1	206,2	1 585 805	33,2	..
1976	23 450	48 213	14 377	62 590	3,35	486,4	205,6	1 637 704	34,0	..
1977	23 726	48 764	15 231	63 995	3,20	486,5	205,5	1 654 024	33,9	..
1978	23 963	48 705	15 749	64 454	3,09	482,0	203,2	1 714 300	35,2	..
1979	24 202	48 990	15 001	63 991	3,27	494,0	202,4	1 855 271	37,9	..
1980	24 516	49 841	16 410	66 251	3,04	491,9	203,3	2 045 398	41,0	..
1981	24 820	50 563	16 999	67 562	2,97	490,9	203,7	2 168 202	42,9	..
1982	25 117	50 539	17 738	68 277	2,85	497,0	201,2	2 203 665	43,6	..
1983	25 367	50 081	17 342	67 423	2,89	506,5	197,4	2 148 633	42,9	..
1984	25 608	50 010	17 503	67 513	2,85	512,1	195,3	2 147 656	42,9	..
1985	25 843	50 351	17 702	68 053	2,84	513,3	194,8	2 174 175	43,2	3 542 240
1986	26 101	51 425	18 273	69 698	2,81	507,6	197,0	2 277 749	44,3	3 771 205
1987	26 449	52 510	19 558	72 068	2,68	503,7	198,5	2 368 958	45,1	4 027 809
1988	26 795	53 312	19 407	72 719	2,75	502,6	199,0	2 390 008	44,8	4 389 414
1989	27 282	54 211	19 526	73 737	2,78	503,3	198,7	2 425 936	44,7	4 684 760
1990	27 698	56 034	19 259	75 293	2,91	494,3	202,3	2 627 197	46,9	5 247 646
1991	28 031	56 768	19 440	76 208	2,92	493,8	202,5	2 898 989	51,1	5 426 887
1992	28 367	56 992	20 059	77 051	2,84	497,7	200,9	2 847 981	50,5	5 716 833
1993	28 682	56 901	19 956	76 857	2,85	504,1	198,4	2 735 623	48,1	5 790 165
1994	28 999	55 859	19 492	75 351	2,87	519,1	192,6	2 646 209	47,4	5 783 656
1995	29 302	55 008	19 259	74 267	2,86	532,7	187,7	2 639 654	48,0	5 808 607
1996	29 611	54 323	19 603	73 926	2,77	545,1	183,5	2 644 893	48,7	5 856 055
1997	29 907	54 719	19 679	74 398	2,78	546,6	183,0	2 534 766	46,3	5 989 022
1998	30 157	54 763	19 383	74 146	2,83	550,7	181,6	2 461 156	44,9	6 209 756
1999	30 404	55 321	20 168	75 489	2,74	549,6	182,0	2 356 831	42,6	6 396 534
2000	30 689	55 954	19 907	75 861	2,81	548,5	182,3	2 352 768	42,0	6 798 531
2001	31 021	57 076	19 982	77 058	2,86	543,5	184,0	2 374 811	41,6	7 269 977
2002	31 373	58 422	20 732	79 154	2,82	537,0	186,2	2 417 444	41,4	7 827 195
2003	31 669	59 412	21 476	80 888	2,77	533,0	187,6	2 579 172	43,4	8 324 176
2004 ^f	31 974	59 800	22 212	82 012	2,69	534,7	187,0	2 571 860	43,0	8 823 028
2005	32 271	61 050	23 391	84 441	2,61	528,6	189,2

1. Une nouvelle enquête a été mise en œuvre en 1986. Pour maintenir la continuité historique, les chiffres d'avant 1986 ont été corrigés.

2. Estimations intercensitaires définitives de 1962 à 1970 au 1^{er} juin, aucun rajustement pour annuler l'effet du sous-dénombrement net du recensement. À compter de 1971, les estimations ont été rajustées au 1^{er} juillet pour annuler l'effet du sous-dénombrement net du recensement, les résidents non permanents et les Canadiens de retour au pays. Estimations intercensitaires révisées de 1971 à 1995; estimations intercensitaires définitives de 1996 à 2000; estimations postcensitaires définitives pour 2001 et 2002; estimations postcensitaires mises à jour pour 2003 et 2004; estimations postcensitaires provisoires pour 2005. Les estimations de la population sont fournies par la Division de la démographie de Statistique Canada.

3. Données provenant du Programme de déclaration uniforme de la criminalité, Centre canadien de la statistique juridique. Exclut les affaires de délits de la route prévus au Code criminel.

Source : Centre canadien de la statistique juridique, Enquête annuelle sur l'administration policière.

Tableau 7
 Policiers¹, selon l'échelon du service de police, 2005

	Popu- lation ² en 2005 en milliers	Indépendant (autre que la GRC)		Gendarmerie royale du Canada (GRC)					Total des policiers en 2005	Policiers pour 100 000 habitants	Variation en % du taux de 2004 à 2005	Variation en % du taux de 1995 à 2005
		Secteur muni- cipal	Secteur pro- vincial	Secteur muni- cipal	Secteur pro- vincial	Secteur fédéral	Autre ³	Total				
Terre-Neuve-et-Labrador ⁴	516,0	...	311	...	380	63	22	465	776	150	1,6	-1,2
Île-du-Prince-Édouard	138,1	86	...	8	92	18	9	127	213	154	2,7	8,5
Nouvelle-Écosse	937,9	736	...	63	638	152	35	888	1 624	173	0,5	-0,2
Nouveau-Brunswick	752,0	425	...	199	513	134	26	872	1 297	172	-0,4	-0,2
Québec	7 598,1	8 619	5 152	944	38	982	14 753	194	1,6	-1,0
Ontario ⁵	12 541,4	18 165	3 931	1 243	81	1 324	23 420	187	-0,2	-1,7
Manitoba	1 177,6	1 345	...	177	545	157	32	911	2 256	192	-1,1	-1,0
Saskatchewan ⁶	994,1	871	...	217	686	208	29	1 140	2 011	202	0,1	9,8
Alberta	3 256,8	3 178	...	701	1 113	294	49	2 157	5 335	164	2,5	1,3
Colombie-Britannique	4 254,5	2 273	...	2 842	1 535	701	118	5 196	7 469	176	4,3	6,4
Yukon ⁷	31,0	85	28	7	120	120	387	-1,2	1,6
Territoires du Nord-Ouest ^{7,8}	43,0	156	9	8	173	173	402	0,9	4,9
Nunavut ^{7,8}	30,0	106	9	6	121	121	403	-2,7	30,4
Total — provinces et territoires	32 270,5	35 698	9 394	4 207	5 849	3 960	460	14 476	59 568	185	1,0	0,2
Direction générale et Division Dépôt de la GRC	906	576	1 482	1 482
Total — Canada	32 270,5	35 698	9 394	4 207	5 849	4 866	1 036	15 958	61 050	189	1,2	0,7

1. Représente l'effectif policier réel au 15 juin 2005.

2. Estimations postcensitaires provisoires pour 2005, Division de la démographie, Statistique Canada.

3. Comprend les Services nationaux de police (autrefois connus sous le nom de Services canadiens de police) et l'administration du ministère et des divisions.

4. Terre-Neuve-et-Labrador n'a pas de services de police municipaux. La Royal Newfoundland Constabulary, un corps de police provincial, assure les services policiers dans les plus grandes municipalités.

5. Exclut le personnel de la Direction générale de la GRC. La Police provinciale de l'Ontario compte 1 527 policiers qui fournissent des services policiers municipaux à contrat. Ceux-ci figurent parmi les services policiers municipaux et non les services policiers provinciaux.

6. Exclut le personnel de la Division Dépôt de la GRC.

7. Le Yukon, les Territoires du Nord-Ouest et le Nunavut n'ont pas de services de police municipaux. La GRC assure les services policiers dans tous les territoires.

Source : Centre canadien de la statistique juridique, Enquête annuelle sur l'administration policière.

Les ressources policières au Canada, 2005

Tableau 8
Dépenses totales^{1,2} consacrées aux services de police, 2004

	Population en 2004 ³	Dépenses			Coût par habitant ⁵	Dépenses fédérales ⁶	Total des dépenses ⁷
		Municipales ⁴	Provinciales ⁴	Totales			
	en milliers	en milliers de dollars			en dollars	en milliers de dollars	
Terre-Neuve-et-Labrador ⁸	517,3	...	74 064	74 064	143	18 068	92 132
Île-du-Prince-Édouard	137,9	9 014	9 079	18 092	131	4 532	22 625
Nouvelle-Écosse	937,5	79 717	65 850	145 567	155	36 377	181 945
Nouveau-Brunswick	752,1	61 803	50 752	112 555	150	34 495	147 050
Québec	7 547,7	1 010 081	720 701	1 730 782	229	...	1 730 782
Ontario ⁹	12 407,3	2 412 074	565 536	2 977 610	240	...	2 977 610
Manitoba	1 170,2	174 936	65 480	240 416	205	39 924	280 341
Saskatchewan ¹⁰	994,3	119 775	74 346	194 121	195	38 134	232 255
Alberta	3 204,8	509 091	114 099	623 189	194	71 914	695 104
Colombie-Britannique	4 201,9	568 202	216 395	784 597	187	167 197	951 794
Yukon	30,9	...	11 155	11 155	362	5 737	16 892
Territoires du Nord-Ouest	42,9	...	22 477	22 477	525	13 875	36 352
Nunavut	29,7	...	18 364	18 364	619	11 514	29 878
Total — provinces et territoires	31 974,4	4 944 691	2 008 299	6 952 991	217	441 768	7 394 759
GRC — administration ¹¹ , Direction générale, Division Dépôt	1 428 270	1 428 270
Total — Canada¹²	31 974,4	4 944 691	2 008 299	6 952 991	276	1 870 038	8 823 028

1. Les chiffres ayant été arrondis, leur somme peut ne pas correspondre au total.

2. Les chiffres des dépenses représentent les dépenses de fonctionnement brutes, et comprennent les frais acquittés à même le budget des corps policiers et les avantages sociaux provenant d'autres sources. Les recettes, les recouvrements et les dépenses en capital sont exclus.

3. Estimations postcensitaires mises à jour pour 2004, Division de la démographie, Statistique Canada.

4. Les chiffres comprennent le montant facturé à la province, au territoire ou à la municipalité à l'égard des contrats de services policiers assurés par la Gendarmerie royale du Canada (GRC), et non le coût total du contrat. Voir les détails aux tableaux 9 et 10. Dans certaines provinces, les coûts des services policiers provinciaux sont assumés par la municipalité.

5. Le calcul du coût par habitant pour les provinces et les territoires exclut la part fédérale des dépenses de la GRC car celles-ci ne sont pas payées par les municipalités ou la province ou le territoire. Le coût par habitant pour l'ensemble du Canada inclut les dépenses municipales, provinciales ou territoriales, et fédérales.

6. Les dépenses fédérales incluent toutes les autres dépenses dans le cadre des contrats de la GRC qui ne sont pas assumées par les municipalités ou la province ou le territoire et qui sont engagées au profit des provinces et territoires qui ont des contrats avec la GRC (voir la note 11).

7. Incluent les dépenses municipales, provinciales ou territoriales, et fédérales, ainsi que les autres dépenses de la GRC (voir la note 11).

8. Les chiffres sur les services de police provinciaux comprennent à la fois la Royal Newfoundland Constabulary et la GRC.

9. Exclut la Direction générale de la GRC.

10. Exclut le personnel de la Division Dépôt de la GRC.

11. Comprend l'administration, la Direction générale et la Division Dépôt de la GRC.

12. Les coûts des services de police municipaux figurent dans le tableau 9 (voir la note 7 au bas du tableau 9). Les coûts totaux des services de police provinciaux figurent dans le tableau 10 (voir la note 7 au bas du tableau 10).

Source : Centre canadien de la statistique juridique, Enquête annuelle sur l'administration policière.

Tableau 9
Dépenses^{1,2} consacrées aux services de police municipaux², 2004

	Secteur municipal (autre que la GRC)			Contrats de services municipaux assurés par la GRC ³					Total des dépenses pour les services policiers municipaux en milliers de dollars
	Nombre de services de police nombre	Population ⁴ surveillée en milliers	Total des dépenses en milliers de dollars	Nombre de contrats nombre	Population ⁴ surveillée en milliers	Dépenses municipales en milliers de dollars	Dépenses fédérales en milliers de dollars	Total des dépenses en milliers de dollars	
Terre-Neuve-et-Labrador ⁵
Île-du-Prince-Édouard	4	49 781	8 445	2	8 628	569	233	802	9 247
Nouvelle-Écosse	12	374 449	75 066	9	31 164	4 651	2 389	7 040	82 106
Nouveau-Brunswick	9	220 386	42 414	11	149 922	19 388	4 845	24 233	66 647
Québec	72	4 902 477	1 010 081	1 010 081
Ontario ⁶	172	11 598 695	2 412 074	2 412 074
Manitoba	9	717 350	161 495	22	108 529	13 441	6 864	20 305	181 800
Saskatchewan	12	479 428	102 506	33	143 256	17 268	6 498	23 766	126 273
Alberta	11	1 822 694	445 610	64	662 257	63 481	20 172	83 653	529 262
Colombie-Britannique	13	1 196 685	300 266	59	2 293 598	267 936	56 550	324 485	624 752
Yukon ⁵
Territoires du Nord-Ouest ⁵
Nunavut ⁵
Canada⁷	314	21 361 945	4 557 957	200	3 397 354	386 734	97 550	484 285	5 042 242

1. Les chiffres ayant été arrondis, leur somme peut ne pas correspondre au total.
2. Les chiffres sur les dépenses représentent les dépenses de fonctionnement brutes et comprennent les frais acquittés à même le budget des corps policiers et les avantages sociaux provenant d'autres sources. Les recettes, les recouvrements et les dépenses en capital sont exclus.
3. En vertu des contrats avec la Gendarmerie royale du Canada (GRC), 70 % des coûts ont dû être assumés par la plupart des municipalités de moins de 15 000 habitants, et 90 %, par les municipalités de 15 000 habitants et plus dans la plupart des cas. Les coûts restants paraissent sous « Dépenses fédérales ». Les coûts du contrat excluent les salaires des employés mis à la disposition de la GRC par la municipalité.
4. Estimations postcensitaires provisoires au 1er juillet 2004 pour 2004 à l'échelon de la subdivision de recensement, Division de la démographie, Statistique Canada.
5. Terre-Neuve-et-Labrador, le Yukon, les Territoires du Nord-Ouest et le Nunavut n'ont pas de services de police municipaux. Voir le tableau 10 pour les coûts des services policiers.
6. Les dépenses relatives aux contrats municipaux de la Police provinciale de l'Ontario sont incluses sous la rubrique « Secteur municipal (autre que la GRC) ».
7. Le total des coûts des services de police municipaux présenté au tableau 8 comprend le coût total des services de police municipaux non assurés par la GRC (colonne 4) et le coût total des services de police municipaux assurés par la GRC (colonne 7).

Source : Centre canadien de la statistique juridique, Enquête annuelle sur l'administration policière.

Les ressources policières au Canada, 2005

Tableau 10

Dépenses^{1,2} consacrées aux services de police provinciaux et territoriaux, 2004

	Police provinciale (autre que la GRC)	Contrats provinciaux et territoriaux de la Gendarmerie royale du Canada (GRC)			Total des dépenses des services de police provinciaux et territoriaux
		Dépenses provinciales ³	Dépenses fédérales ³	Total (100%)	
en milliers de dollars					
Terre-Neuve-et-Labrador ⁴	31 664	42 400	18 068	60 468	92 132
Île-du-Prince-Édouard	...	9 079	4 299	13 378	13 378
Nouvelle-Écosse	...	65 850	33 989	99 839	99 839
Nouveau-Brunswick	...	50 752	29 650	80 402	80 402
Québec ⁵	720 701	720 701
Ontario ⁶	565 536	565 536
Manitoba	...	65 480	33 060	98 541	98 541
Saskatchewan	...	74 346	31 636	105 982	105 982
Alberta	...	114 099	51 743	165 841	165 841
Colombie-Britannique	...	216 395	110 647	327 042	327 042
Yukon	...	11 155	5 737	16 892	16 892
Territoires du Nord-Ouest	...	22 477	13 875	36 352	36 352
Nunavut	...	18 364	11 514	29 878	29 878
Canada⁷	1 317 901	690 398	344 218	1 034 616	2 352 517

1. Les chiffres ayant été arrondis, leur somme peut ne pas correspondre au total.

2. Les chiffres des dépenses représentent les dépenses de fonctionnement brutes et comprennent les frais acquittés à même le budget des corps policiers et les avantages sociaux provenant d'autres sources. Les recettes, les recouvrements et les dépenses en capital sont exclus.

3. Dans la majorité des cas, la part provinciale ou territoriale des contrats de services policiers est de 70 % et la part fédérale, de 30 %; toutefois, certains coûts administratifs ont été ajoutés à la part fédérale; la part provinciale ou territoriale peut donc sembler légèrement inférieure à 70 % dans le présent tableau. Dans certaines provinces, les coûts des services policiers provinciaux sont assumés par la municipalité.

4. À Terre-Neuve-et-Labrador, les services de police provinciaux sont partagés entre la Royal Newfoundland Constabulary (RNC) et la GRC. La RNC surveille 40 % de la population, et la GRC, 60 %.

5. La Sûreté du Québec assure tous les services policiers provinciaux au Québec.

6. La Police provinciale de l'Ontario assure tous les services policiers provinciaux en Ontario.

7. Le total des coûts des services policiers provinciaux présenté au tableau 8 comprend le coût total des services policiers provinciaux non assurés par la GRC (colonne 2) et le coût total des services de police provinciaux assurés par la GRC (colonne 3).

Source : Centre canadien de la statistique juridique, Enquête annuelle sur l'administration policière.

Tableau 11

Pourcentage de policières, classement international, 2002

Rang	Pays	Femmes %	Rang	Pays	Femmes %
1	Norvège	30,7 ¹	15	Finlande	9.8
2	Australie	29.9	16	Islande	9.1
3	Pays-Bas	19.2	17	Danemark	8.5
4	Suède	18.7	18	États-Unis	7.2 ³
5	Royaume-Uni	17.8	19	Japon	7.1
6	Hongrie	15.3 ²	20	Grèce	7.0 ⁴
7	Canada	15.3	21	Luxembourg	6.8
8	Nouvelle-Zélande	14.8	22	Autriche	6.3
9	France	13.3 ²	23	Italie	5.1
10	Irlande	12.1 ²	24	Turquie	4.5 ²
11	République tchèque	12.0	25	Allemagne	3.9
12	Belgique	10.7	26	Portugal	3.8
13	Slovaquie	10.1	26	Espagne	3.6 ²
14	Pologne	9.9	27	Mexique	2.1

1. Donnée de 1994.

2. Donnée de 2000.

3. Donnée de 1999.

4. Donnée de 1997.

Source : Classement de données sociales des pays développés, Organisation de coopération et de développement économiques et enquête de l'Organisation des Nations-Unies sur les tendances de la criminalité et le fonctionnement des systèmes de justice criminelle, huitième édition, Bureau du contrôle des drogues et de la prévention du crime des Nations-Unies. Source de données sur la population: Banque mondiale.

Tableau 12

Policiers pour 100 000 habitants, certain pays, 2002¹

Rang	Pays	Policiers ² pour 100 000 habitants - 2002 %	Rang	Pays	Policiers ² pour 100 000 habitants - 2002 %
1	Italie	559	16	Hongrie	287
2	Mexique	492	17	Pologne	259
3	Grèce	461 ²	18	Royaume-Uni	258
4	République tchèque	458	19	Turquie	254 ²
5	Portugal	450	20	Norvège	248 ²
6	Slovaquie	376	21	Pays-Bas	212
7	Belgique	357	22	France	211 ²
8	États-Unis	326	23	Suisse	204
9	Irlande	307 ²	24	Danemark	192
10	Autriche	305	25	Canada	186
11	Australie	304	26	Japon	182
12	Allemagne	303	26	Nouvelle-Zélande	182
13	Luxembourg	294	27	Suède	181
14	Espagne	293 ²	28	Finlande	160
15	Islande	290			

1. Comprend les policiers de tous les grades, incluant ceux qui s'occupent d'affaires criminelles, les agents de la circulation et la police frontière, la gendarmerie, les policiers en uniforme, les gardiens de sécurité et les policiers municipaux. Exclut les employés civils, les douaniers, les percepteurs d'impôt, les policiers militaires, les agents du service secret, les policiers travaillant dans les tribunaux, les policiers à temps partiel, les policiers de réserve et les cadets.

2. Donnée de 2001.

Source : Classement de données sociales des pays développés, Organisation de coopération et de développement économiques et enquête de l'Organisation des Nations-Unies sur les tendances de la criminalité et le fonctionnement des systèmes de justice criminelle, huitième édition, Bureau du contrôle des drogues et de la prévention du crime des Nations-Unies. Source de données sur la population: Banque mondiale.

Liste des régions métropolitaines de recensement

Services policiers inclus dans les régions métropolitaines de recensement

Abbotsford

Abbotsford
Mission (GRC)

Calgary

Airdrie (GRC, service rural)
Airdrie (GRC)
Beiseker (GRC, service rural)
Calgary
Cochrane (GRC, service rural)
Cochrane (GRC)
Strathmore (GRC, service rural)
Tsuu T'ina Nation

Edmonton

Beaumont (GRC)
Devon (GRC)
Edmonton
Evansburg (GRC, service rural)
Fort Saskatchewan (GRC, service rural)
Fort Saskatchewan (GRC)
Leduc (GRC, service rural)
Leduc (GRC)
Morinville (GRC, service rural)
Morinville (GRC)
Redwater (GRC)
Sherwood Park (GRC)
Spruce Grove (GRC)
St. Albert (GRC)
Stony Plain (GRC, service rural)
Stony Plain (GRC)
Stathcona County (GRC, service rural)
Thorsby (GRC, service rural)

Grand Sudbury

Grand Sudbury

Halifax

Comté d'Halifax (GRC, service rural)
Halifax (service régional)

Hamilton

Burlington (district de la PPO)
Halton (service régional) (40 %) ¹⁴
Hamilton (service régional)

Kingston

Kingston
Loyalist (PPO)
South Frontenac (PPO)

Kitchener

Cambridge (PPO, service rural)
Waterloo (service régional)

London

London
Middlesex (PPO, service rural)
St. Thomas
Strathroy

Montréal

Blainville
Carignan
Chambly
Châteauguay
M.R.C. de Deux-Montagnes (SQ)*
Deux-Montagnes (service régional)
Kahnawake
Kanesatake Mohawk
L'Assomption
Laval
Longueuil
Mascouche
Mirabel
Montréal
Repentigny
Roussillon (Régie intermunicipale de)
Saint-Basile-le-Grand
Sainte-Julie
Saint-Eustache
Saint-Jérôme
Terrebonne
Thérèse-de-Blainville
Vallée-du-Richelieu
M.R.C. de Vallée-du-Richelieu (SQ)
Varennes
Vaudreuil–Soulanges MRC (SQ)

Ottawa–Gatineau (partie du Québec)

Buckingham (SQ)
Gatineau
M.R.C. des Collines de l'Outaouais

Ottawa-Gatineau (partie de l'Ontario)

Ottawa (PPO, serv. rural) — circulation
Ottawa
Comté de Russel (PPO, service rural)

Québec

M.R.C. de Côté-de-Beaupré (SQ)
M.R.C. de Jacques-Cartier (SQ)
Lévis
M.R.C. de l'Île-D'Orleans (SQ)
Québec
Wendake

* Municipalité régionale de comté, Sûreté du Québec.

14. Comprend la ville de Burlington.

Regina

Lumsden (GRC, service rural)
Regina
Regina (GRC, service rural)

Saguenay

Saguenay

Saint John

Hampton (GRC, service rural)
Hampton (GRC)
Rothesay (service régional)
Saint John

Saskatoon

Dalmeny
Langham
Saskatoon
Saskatoon (GRC, service rural)
Warman (GRC, service rural)
Warman (GRC)

Sherbrooke

Sherbrooke

St.Catharines–Niagara

Niagara Falls (PPO, service rural)
Niagara (service régional)

St.John's

St. John's (RNC**)

Thunder Bay

Shuniah (PPO)
Thunder Bay
Thunder Bay (district de la PPO)

Toronto

Aurora (district de la PPO)
Caledon (PPO, service rural)
Caledon (PPO)
Downsview (PPO, service rural)
Durham (service régional) (40 %) ¹⁵
Halton (service régional) (60 %) ¹⁶
Mono (PPO)
Nottawasaga (PPO)
Orangeville
Peel (service régional)
Port Credit (PPO, service rural)
Toronto
York (service régional)
Whitby (PPO circulation)

Trois-Rivières

M.R.C. de Bécancour (SQ)
Trois-Rivières
Wôlinak

Vanvouver

Bowen Island (GRC, service rural)
Burnaby (GRC)
Coquitlam (GRC, service rural)
Coquitlam (GRC)
Delta
Langley (GRC)
Mun. de district de Langley (GRC)
Maple Ridge (GRC)
New Westminster
Ville de North Vancouver (GRC)
Mun. de dis. de North Vancouver (GRC)
North Vancouver (GRC, service rural)
Pitt Meadows (GRC)
Port Coquitlam (GRC)
Port Moody
Richmond (GRC)
Squamish (GRC, service rural)
Surrey (GRC, service rural)
Surrey (GRC)
University (GRC, service rural)
Vancouver
West Vancouver
White Rock (GRC)

Victoria

Central Saanich
Colwood (GRC)
Langford (GRC)
Mun. de district de North Saanich (GRC)
Oak Bay
Saanich
Sidney (GRC, service rural)
Sidney (GRC)
Sooke (GRC)
Victoria
View Royal (GRC)
West Shore (GRC, service rural)

Windsor

Amherstburg
Lakeshore (PPO)
LaSalle
Tecumseh (PPO)
Windsor

Winnipeg

Oakbank (GRC, service rural)
East St. Paul
St. Pierre Jolys (GRC, service rural)
Winnipeg

** Royal Newfoundland Constabulary.

15. Comprend les villes de Pickering et d'Ajax, et le canton d'Uxbridge.

16. Comprend les villes de Milton, de Halton Hills et d'Oakville.

Partie II

Ressources policières des services de police municipaux 2004

Introduction

Les services de police municipaux emploient 65 % de tous les policiers au Canada, et ils assurent des services de police à près de 25 millions de Canadiens (79 % de la population canadienne). Des renseignements sommaires sur les services de police municipaux du Canada figurent dans la présente partie du rapport. La prestation des services policiers **municipaux** comprend tous les services policiers dont les coûts sont assumés par les municipalités, incluant les services à contrat fournis aux municipalités par les services de police provinciaux et la Gendarmerie royale du Canada (GRC). Elle comprend également les services de police qu'administrent les Premières nations. Il est à noter que le nombre de crimes faisant l'objet d'une enquête par le personnel fédéral de la GRC à l'intérieur d'un territoire municipal donné fait partie des statistiques du service de police municipal desservant ce territoire. Toutefois, l'effectif policier et les dépenses associés aux services fédéraux fournis par la GRC ne sont pas inclus.

Les parties II et III du rapport sont organisées selon la province. À l'intérieur de chacune des provinces, les services de police municipaux sont classés dans l'une de cinq strates de population, et les municipalités dans chaque groupe apparaissent en ordre alphabétique. À l'intérieur de ces groupes, les municipalités desservies par la GRC ou la Police provinciale de l'Ontario en vertu de contrats municipaux sont séparées des autres corps municipaux par un espace.

Seulement les services de police municipaux qui existaient le 15 juin 2005 sont inclus dans cette partie. Les services de police municipaux qui ont cessé d'exister ou qui avaient été fusionnés avec d'autres nouveaux services de police au 15 juin 2005 ne sont pas inclus.

Comme les données sur la criminalité et les dépenses pour 2005 ne sont pas encore disponibles, les données de la partie II portent sur l'année 2004. La partie III du rapport fait état des données détaillées au niveau de l'effectif policier de 2005.

Notes importantes

Population

Pour la plupart des municipalités, les chiffres de population sont des estimations postcensitaires au 1er juillet (fondées sur les limites du Recensement de 2001) fournies par la Division de la démographie de Statistique Canada. Les estimations de la population sont établies selon le lieu habituel de résidence. Les données démographiques sont mises à jour régulièrement. Pour cette raison, les chiffres publiés dans le présent rapport peuvent différer légèrement de ceux qui sont parus dans les rapports antérieurs. En 2004, les populations desservies par tous les services de police ont été calculées au moyen d'estimations fondées sur les limites des subdivisions du Recensement de 2001.

Les données démographiques des municipalités de la Colombie-Britannique ont été fournies par la province. Dans le cas des services de police autochtones, les chiffres de population sont fournis par le ministère des Affaires indiennes et du Nord canadien, selon la bande. Ces chiffres comprennent uniquement la population des bandes inscrites. Certains services de police autochtones peuvent desservir des populations plus nombreuses composées de personnes qui peuvent ou non appartenir à une bande. Par conséquent, la population réelle qui est desservie par certains services de police peut être plus élevée que ce qui est indiqué dans le présent rapport. **Il faut donc faire preuve de prudence dans l'établissement de comparaisons.**

Les municipalités sont regroupées selon les strates de population suivantes :

- 100 000 et plus
- 50 000 à 99 999
- 15 000 à 49 999
- 5 000 à 14 999
- < 5 000

Densité de la population (exclusif à la partie II du rapport)

Des données sur la densité de la population sont présentées afin de mettre en contexte la composition relativement urbaine ou rurale des municipalités. La densité de la population est le nombre de personnes au kilomètre carré. Pour obtenir cette densité, on divise la population totale par la superficie des terres, qui correspond à la surface en kilomètres carrés des parties terrestres de la région géographique de recensement, en l'occurrence la subdivision de recensement (municipalité).

Les mesures de la superficie des parties terrestres des subdivisions de recensement reflètent les limites en vigueur le 1er janvier 2001 (la date de référence géographique pour le Recensement de 2001 au Canada). Comme la densité de la population est un calcul sommaire de la population municipale *totale* divisée par la superficie *totale* des terres municipales, elle ne reflète pas la distribution des segments urbains et ruraux au sein d'une municipalité. Cependant, elle peut révéler la structure urbaine ou rurale générale. Par exemple, une ville hautement centralisée comme Vancouver, en Colombie-Britannique, a une densité de population de 5 016 personnes au kilomètre carré, alors qu'une ville étendue comme le Grand Sudbury, en Ontario, a une densité de population de 48 personnes au kilomètre carré.

Policiers

Les comptes représentent le nombre « réel » de policiers (équivalents temps plein) permanents assermentés de tous les grades au 15 juin. Le nombre comprend également les policiers travaillant dans le cadre de contrats (surveillance des aéroports, missions des Nations Unies) et qui ne sont pas disponibles pour assurer la surveillance dans leur collectivité. Les policiers en congé pour une longue période (p. ex. affectation à l'extérieur, invalidité, congé d'études) qui ne sont pas payés à même le budget annuel du service de police sont exclus.

Nombre d'habitants par policier

Les comptes représentent le nombre d'habitants vivant dans la région desservie par le corps de police divisé par le nombre de policiers. Pour certains services de police, en particulier ceux qui patrouillent les régions touristiques et les régions où il y a des chalets, la population desservie peut varier sensiblement au cours de l'année, atteignant normalement un sommet pendant l'été. Par conséquent, le nombre de policiers affectés à ces services peut aussi varier pour assurer le service pendant ces périodes de pointe. Comme les données sur le personnel sont recueillies à un moment précis (le 15 juin) et que les estimations de la population sont fondées sur le lieu de résidence habituel seulement, ces aspects ne sont pas pris en compte.

Nombre de policiers pour 100 000 habitants

Les statistiques représentent le nombre total de policiers pour 100 000 habitants. Il s'agit tout simplement d'une autre façon de présenter le nombre d'habitants par policier.

Autre personnel

Les comptes comprennent le personnel civil ainsi que les autres employés (p. ex. les employés de bureau, les répartiteurs, les gestionnaires, les cadets, les agents spéciaux, les gardiens de sécurité, les brigadiers scolaires et les agents chargés de l'application des règlements municipaux) qui faisaient partie de l'effectif du service de police au 15 juin. Les comptes des services policiers municipaux assurés à contrat par la GRC n'incluent pas les employés de cette catégorie. Il se peut que les municipalités engagent d'autre personnel, mais ces employés ne sont pas inclus dans le présent rapport.

Dépenses totales de fonctionnement (exclusif à la partie II du rapport)

Les chiffres comprennent les traitements, les salaires et les avantages sociaux ainsi que les autres dépenses de fonctionnement qui figurent dans le budget du service de police ainsi que les avantages sociaux payés par d'autres sources publiques. Les nombres ont été arrondis au millier près. Les recettes, les recouvrements et les coûts qui font partie des dépenses en capital du service de police sont exclus.

En vertu de l'entente de facturation de la GRC, la plupart des municipalités de moins de 15 000 habitants doivent assumer 70 % des dépenses totales, et celles qui comptent 15 000 habitants et plus doivent assumer 90 % (dans la plupart des cas) du total des coûts. Cette formule de répartition des coûts tient compte des coûts afférents aux services policiers fédéraux et aux autres services relatifs au maintien de l'ordre assurés par la GRC, qui viennent s'ajouter aux services policiers municipaux. Le coût des ententes conclues dans le cadre du Programme des services de police des Premières Nations est partagé entre le gouvernement du Canada (52 %) et la province ou le territoire en cause (48 %).

Comme la situation opérationnelle peut varier considérablement d'un corps de police à l'autre, les coûts de fonctionnement qui en découlent varient également. Par exemple, certains coûts (locaux, application des règlements, sécurité des tribunaux) et certains services (informatiques, financiers et de ressources humaines) peuvent être prévus au budget de fonctionnement du service de police dans certaines villes, alors qu'ailleurs ils peuvent être payés par d'autres services ou payés à même le budget des dépenses en capital du service de police (qui est exclu). Dans certains services de police, des policiers peuvent être payés par des organismes externes (p. ex. une administration aéroportuaire ou un organisme communautaire). Bien que ces policiers soient inclus dans les données du présent rapport, les dépenses qui sont engagées pour leur compte ne le sont pas. À l'inverse, certains services de police assurent des services contre remboursement des frais (p. ex. les personnes qui répondent aux appels 911 et les répartiteurs). Les recettes et les recouvrements de ces services sont exclus du présent rapport. **Il faut donc faire preuve de prudence dans l'établissement de comparaisons.**

Coût par habitant (exclusif à la partie II du rapport)

Les chiffres représentent les dépenses divisées par la population du territoire desservi par le service de police et ils sont arrondis au dollar près. Pour les raisons énoncées ci-dessus, **il faut faire preuve de prudence dans l'établissement de comparaisons.**

Catégories de dépenses importantes (exclusif à la partie II du rapport)

Cette section présente cinq catégories de dépenses importantes qui peuvent ou non faire partie du budget de fonctionnement du service de police. L'objet de cette section est de souligner les différences entre les coûts des services de police qui sont attribuables aux méthodes et pratiques comptables différentes.

Taux, total des affaires relatives au Code criminel (exclusif à la partie II du rapport)

Les chiffres représentent le nombre total d'affaires pour 100 000 habitants. Ce taux comprend à la fois les crimes avec violence et les crimes contre les biens, ainsi que les autres infractions au *Code criminel* (p. ex. méfaits, prostitution). Les délits de la route prévus au *Code criminel* sont exclus.

Variation en pourcentage du taux des affaires relatives au Code criminel (exclusif à la partie II du rapport)

Ce chiffre représente la variation en pourcentage sur 12 mois du taux de l'ensemble des affaires relatives au *Code criminel* (à l'exclusion des délits de la route) pour 100 000 habitants.

Taux de classement (%)(exclusif à la partie II du rapport)

Lorsqu'une enquête de la police permet d'identifier un suspect qui pourrait être inculpé, l'affaire peut alors être classée. Les affaires criminelles peuvent être classées soit « par mise en accusation », soit « sans mise en accusation ». Lorsqu'une dénonciation est déposée contre le suspect (c.-à-d. que des accusations officielles sont portées contre la personne), du point de vue statistique l'affaire réelle en question peut être classée par mise en accusation. Dans les cas où la police ne dépose pas de dénonciation, bien qu'elle ait identifié un suspect et qu'elle ait suffisamment de preuves pour ce faire, l'affaire est classée sans mise en accusation. Cela se produit, par exemple, dans les cas où la police recommande l'imposition de sanctions extrajudiciaires (autrefois appelées mesures de rechange), où le service de police lance un avertissement ou une mise en garde, où le plaignant refuse de faire porter des accusations, ou encore, dans les cas où l'auteur présumé décède avant qu'on ait pu procéder officiellement à l'inculpation.

Le taux de classement représente le nombre total d'affaires classées (par mise en accusation ou sans mise en accusation) au cours de l'année, divisé par le nombre total d'affaires déclarées au cours de l'année. Comme le processus de résolution des crimes peut prendre beaucoup de temps, il se peut qu'une affaire criminelle soit résolue plusieurs mois et même plusieurs années après avoir été signalée à la police et consignée dans le cadre du Programme DUC. Il est donc possible que le nombre d'affaires classées en un an soit plus élevé que le nombre d'affaires réelles pour la même année, ce qui produit un taux de classement supérieur à 100 %.

Il y aurait lieu de faire preuve de prudence dans l'établissement de comparaisons entre les taux de classement des services de police. Les pratiques de déclaration de certains organismes pourraient se traduire par des taux élevés de déclaration par les citoyens, incluant la déclaration d'infractions mineures, pour faciliter le suivi des tendances de la criminalité dans les quartiers. Ces infractions mineures, qui sont généralement moins graves (p. ex. méfaits, vols mineurs), sont normalement très nombreuses et sont, en raison de leur nature, assorties de faibles taux de classement. Les services de police qui déclarent un plus grand nombre de ces infractions mineures ont tendance à afficher des taux de classement plus faibles que la moyenne.

Note

Les tableaux statistiques de la partie II présentent des données de la criminalité pour 2004, qui ont été tirées du Programme de déclaration uniforme de la criminalité (DUC). Pour plus d'information sur le Programme DUC et les statistiques de la criminalité, voir *Statistique de la criminalité au Canada* (produit n° 85 205 XIF au catalogue).

Terre-Neuve-et-Labrador 2004

	Population	Densité de la population habitants/km ²	Policiers			Autre personnel	Nombre d'habitants par policier	Policiers pour 100 000 habitants
			Hommes	Femmes	Total			
Population (100 000 et plus) St. John's (R.N.C.)	178 629	236	226	20	246	65	726	138
Population (15 000 à 49 999) Corner Brook (R.N.C.)	20 410	138	34	3	37	5	552	181
Population (5 000 à 14 999) Labrador City (R.N.C.) ¹	9 828	176	18	2	20	3	491	204

Note : Il n'y a pas de services de police municipaux à Terre-Neuve-et-Labrador. La Royal Newfoundland Constabulary (R.N.C.), un service de police provincial, est responsable de la prestation des services policiers aux trois plus grandes municipalités et, aux fins du présent rapport, elles ont été incluses ci-dessus.

1. La région antérieurement couverte par Churchill Falls est exclue du calcul de la densité de population.

Île-du-Prince-Édouard 2004

	Population	Densité de la population habitants/km ²	Policiers			Autre personnel	Nombre d'habitants par policier	Policiers pour 100 000 habitants
			Hommes	Femmes	Total			
Population (15 000 à 49 999) Charlottetown	32 585	735	50	3	53	26	615	163
Population (5 000 à 14 999) Summerside	14 990	529	23	2	25	9	600	167
Gendarmerie royale du Canada (GRC) Stratford	6 702	298	3	1	4	...	1 676	60
Population (<5 000) Borden	794	60	3	1	4	0	199	504
Kensington	1 412	711	3	0	3	0	471	212
Gendarmerie royale du Canada (GRC) Montague	1 926	633	3	0	3	...	642	156

Note au sujet des contrats municipaux de la GRC : Les employés civils fournis par la municipalité ne sont pas inclus sous la rubrique « Autre personnel ».

Les comparaisons entre les services de police doivent être faites avec prudence : Le nombre de policiers indiqué peut ne pas représenter le nombre de policiers pouvant être affectés à la surveillance communautaire générale étant donné que dans certaines collectivités, certains policiers doivent limiter leur surveillance à des endroits particuliers (p. ex. port ou aéroport).

Terre-Neuve-et-Labrador 2004

	Dépenses de fonctionnement							Infractions relatives au Code criminel (C.cr.) - 2004		
	Dépenses de fonctionnement	Coûts par habitant	Inclus dans le budget de fonctionnement du service de police					Taux par 100 000 habitants	Variation en % du taux d'infr. au C.cr. de 2003 à 2004	Taux de classement
			Achat de véhicules	Location de véhicules	Services informatiques	Services d'urgence 911	Locaux			
	\$	\$						%	%	
Population (100 000 et plus)										
St. John's (R.N.C.)	26 327 277	147	non	oui	non	oui	oui	6 787	4	24
Population (15 000 à 49 999)										
Corner Brook (R.N.C.)	3 163 948	155	non	oui	non	oui	oui	4 855	-19	42
Population (5 000 à 14 999)										
Labrador City (R.N.C.) ¹	2 172 324	221	non	oui	non	oui	oui	3 765	12	31

Note : Il n'y a pas de services de police municipaux à Terre-Neuve-et-Labrador. La Royal Newfoundland Constabulary (R.N.C.), un service de police provincial, est responsable de la prestation des services policiers aux trois plus grandes municipalités et, aux fins du présent rapport, elles ont été incluses ci-dessus.

Les comparaisons des taux de classement entre les services policiers doivent être faites avec prudence : voir « Taux de classement (%) » dans la section « Notes importantes » qui précède les présents tableaux.

1. La région antérieurement couverte par Churchill Falls est exclue du calcul de la densité de population.

Île-du-Prince-Édouard 2004

	Dépenses de fonctionnement							Infractions relatives au Code criminel (C.cr.) - 2004		
	Dépenses de fonctionnement	Coûts par habitant	Inclus dans le budget de fonctionnement du service de police					Taux par 100 000 habitants	Variation en % du taux d'infr. au C.cr. de 2003 à 2004	Taux de classement
			Achat de véhicules	Location de véhicules	Services informatiques	Services d'urgence 911	Locaux			
	\$	\$						%	%	
Population (15 000 à 49 999)										
Charlottetown	5 660 449	174	oui	oui	oui	non	oui	13 859	1	13
Population (5 000 à 14 999)										
Summerside	2 446 920	163	oui	oui	oui	oui	oui	10 267	-16	19
Gendarmerie royale du Canada (GRC) Stratford	316 890	47	5 357	-11	35
Population (<5 000)										
Borden	125 811	158	oui	non	oui	non	non
Kensington	211 800	150	non	non	oui	oui	non	10 694	-13	8
Gendarmerie royale du Canada (GRC) Montague	251 664	131	19 315	1	31

Note au sujet des contrats municipaux de la GRC : Les dépenses comprennent seulement le coût assumé par la municipalité et non le coût total du contrat, ni les coûts des services policiers supplémentaires.

Les comparaisons entre les services de police doivent être faites avec prudence : Pour plusieurs raisons, les dépenses de fonctionnement peuvent varier considérablement entre les services de police. Voir « Dépenses totales de fonctionnement » dans la section « Notes importantes » qui précède les présents tableaux.

Les comparaisons des taux de classement entre les services policiers doivent être faites avec prudence : voir « Taux de classement (%) » dans la section « Notes importantes » qui précède les présents tableaux.

Nouvelle-Écosse 2004

	Population	Densité de la population habitants/km ²	Policiers			Autre personnel	Nombre d'habitants par policier	Policiers pour 100 000 habitants
			Hommes	Femmes	Total			
Population (100 000 et plus)								
Police régionale du cap Breton	105 860	43	165	7	172	61	615	162
Police régionale de Halifax	212 638	1 197	351	52	403	180	528	190
Population (5 000 à 14 999)								
Amherst	9 583	797	19	1	20	10	479	209
Bridgewater	7 972	586	19	1	20	9	399	251
Kentville	5 844	337	13	2	15	3	390	257
New Glasgow	9 495	957	22	1	23	13	413	242
Truro	11 654	283	29	4	33	19	353	283
Gendarmerie royale du Canada (GRC)								
Yarmouth	7 843	743	17	3	20	...	392	255
Population (<5 000)								
Annapolis Royal	542	264	3	0	3	0	181	554
Springhill	4 129	370	8	0	8	6	516	194
Stellarton	4 861	541	10	2	12	10	405	247
Trenton	2 791	465	7	0	7	8	399	251
Westville	3 941	274	6	0	6	3	657	152
Gendarmerie royale du Canada (GRC)								
Antigonish	4 766	926	6	3	9	...	530	189
Digby	2 146	682	3	2	5	...	429	233
Oxford	1 353	126	2	1	3	...	451	222
Parrsboro	1 517	102	3	0	3	...	506	198
Pictou	3 908	492	4	1	5	...	782	128
Port Hawkesbury	3 745	449	4	1	5	...	749	134
Shelburne	2 014	224	4	0	4	...	504	199
Windsor	3 872	427	5	1	6	...	645	155

Note au sujet des contrats municipaux de la GRC : Les employés civils fournis par la municipalité ne sont pas inclus sous la rubrique « Autre personnel ».

Les comparaisons entre les services de police doivent être faites avec prudence : Le nombre de policiers indiqué peut ne pas représenter le nombre de policiers pouvant être affectés à la surveillance communautaire générale étant donné que dans certaines collectivités, certains policiers doivent limiter leur surveillance à des endroits particuliers (p. ex. port ou aéroport).

Nouvelle-Écosse 2004

	Dépenses de fonctionnement							Infractions relatives au Code criminel (C.cr.) - 2004		
	Dépenses de fonctionnement	Coûts par habitant	Inclus dans le budget de fonctionnement du service de police					Taux par 100 000 habitants	Variation en % du taux d'infr. au C.cr. de 2003 à 2004	Taux de classement
			Achat de véhicules	Location de véhicules	Services informatiques	Locaux	Services d'urgence 911			
	\$	\$								
Population (100 000 et plus)										
Police régionale du cap Breton	16 980 980	160	oui	oui	oui	oui	non	7 479	3	33
Police régionale de Halifax	43 681 551	205	non	oui	oui	oui	non	12 724	6	24
Population (5 000 à 14 999)										
Amherst	1 968 610	205	oui	oui	oui	oui	non	18 992	14	35
Bridgewater	2 009 838	252	non	oui	oui	oui	non	14 262	-9	36
Kentville	1 358 600	232	oui	oui	oui	oui	oui	11 088	15	28
New Glasgow	2 384 384	251	non	oui	oui	non	non	16 177	31	54
Truro	3 083 658	265	non	oui	oui	oui	oui	21 194	0	57
Gendarmerie royale du Canada (GRC)										
Yarmouth	1 417 131	181	25 182	-13	53
Population (<5 000)										
Annapolis Royal	149 075	275	non	non	non	non	non	9 963	-17	56
Springhill	913 218	221	non	oui	oui	oui	oui	7 750	-34	33
Stellarton	1 052 144	216	non	non	oui	oui	non	6 377	-18	71
Trenton	841 384	301	non	oui	non	non	non	9 137	9	45
Westville	642 724	163	non	oui	oui	oui	oui	6 876	-38	33
Gendarmerie royale du Canada (GRC)										
Antigonish	723 273	152	12 820	-14	42
Digby	435 956	203	13 234	18	36
Oxford	264 073	195	14 191	75	43
Parrsboro	246 965	163	10 547	3	28
Pictou	416 767	107	11 566	53	64
Port Hawkesbury	391 827	105	9 052	-18	50
Shelburne	246 868	123	25 720	-6	35
Windsor	508 272	131	14 205	-13	51

Note au sujet des contrats municipaux de la GRC : Les dépenses comprennent seulement le coût assumé par la municipalité et non le coût total du contrat, ni les coûts des services policiers supplémentaires.

Les comparaisons entre les services de police doivent être faites avec prudence : Pour plusieurs raisons, les dépenses de fonctionnement peuvent varier considérablement entre les services de police. Voir « Dépenses totales de fonctionnement » dans la section « Notes importantes » qui précède les présents tableaux.

Les comparaisons des taux de classement entre les services policiers doivent être faites avec prudence : voir « Taux de classement (%) » dans la section « Notes importantes » qui précède les présents tableaux.

Nouveau-Brunswick 2004

	Population	Densité de la population habitants/km ²	Policiers			Autre personnel	Nombre d'habitants par policier	Policiers pour 100 000 habitants
			Hommes	Femmes	Total			
Population (100 000 et plus)								
Police régionale de Codiac (GRC) ¹	109 429	484	117	12	129	...	848	118
Population (50 000 à 99 999)								
Fredericton	50 971	385	79	19	98	24	520	192
Saint John	70 754	224	134	18	152	38	465	215
Population (15 000 à 49 999)								
Edmundston	17 418	62	27	4	31	19	562	178
Miramichi	18 515	103	34	2	36	24	514	194
Police régionale de Rothesay	27 050	254	26	5	31	10	873	115
Population (5 000 à 14 999)								
Police régionale de B.N.P.P.	11 656	35	14	2	16	2	729	137
Bathurst	12 721	139	25	4	29	13	439	228
Grand Falls	5 939	329	14	1	15	3	396	253
Woodstock	5 362	404	13	1	14	2	383	261
Gendarmerie royale du Canada (GRC)								
Campbellton	7 685	412	12	4	16	...	480	208
Oromocto	9 206	406	11	4	15	...	614	163
Sackville ²	7 458	101	9	1	10	...	746	134
Population (<5 000)								
Gendarmerie royale du Canada (GRC)								
Buctouche	2 474	135	0	1	1	...	2 474	40
Cap Pele	2 382	100	3	0	3	...	794	126
Hampton	4 164	198	3	2	5	...	833	120
McAdam	1 544	107	4	0	4	...	386	259
Richibucto	1 336	113	3	1	4	...	334	299
St. Andrews	1 979	237	3	0	3	...	660	152
Saint Quentin	2 265	526	2	1	3	...	755	132

Note au sujet des contrats municipaux de la GRC : Les employés civils fournis par la municipalité ne sont pas inclus sous la rubrique « Autre personnel ».

Les comparaisons entre les services de police doivent être faites avec prudence : Le nombre de policiers indiqué peut ne pas représenter le nombre de policiers pouvant être affectés à la surveillance communautaire générale étant donné que dans certaines collectivités, certains policiers doivent limiter leur surveillance à des endroits particuliers (p. ex. port ou aéroport).

1. La région couverte par la paroisse de Moncton est exclue du calcul de la densité de population.
2. La densité de la population exclut la paroisse de Sackville et la partie de la paroisse de Nelson (50%) qui est desservie par ce service de police.

Nouveau-Brunswick 2004

	Dépenses de fonctionnement							Infractions relatives au Code criminel (C.cr.) - 2004		
	Dépenses de fonctionnement	Coûts par habitant	Inclus dans le budget de fonctionnement du service de police					Taux par 100 000 habitants	Variation en % du taux d'infr. au C.cr. de 2003 à 2004	Taux de classement
			Achat de véhicules	Location de véhicules	Services informatiques	Locaux	Services d'urgence 911			
	\$	\$						%	%	
Population (100 000 et plus)										
Police régionale de Codiac (GRC) ¹	14 525 758	133	11 536	24	33
Population (50 000 à 99 999)										
Fredericton	8 688 182	170	non	oui	oui	non	non	8 860	3	29
Saint John	16 208 940	229	oui	oui	oui	oui	non	9 896	-10	32
Population (15 000 à 49 999)										
Edmundston	3 431 267	197	non	oui	oui	oui	oui	4 788	6	24
Miramichi	4 550 075	246	non	oui	oui	oui	oui	10 176	-2	49
Police régionale de Rothesay	3 007 691	111	oui	oui	oui	oui	oui	2 388	-7	53
Population (5 000 à 14 999)										
Police régionale de B.N.P.P.	1 545 401	133	non	oui	oui	oui	oui	3 723	14	49
Bathurst	2 954 192	232	oui	oui	oui	non	oui	8 899	5	56
Grand Falls	947 177	159	non	non	non	non	non	8 570	20	46
Woodstock	1 081 275	202	oui	non	oui	oui	non	8 038	-27	41
Gendarmerie royale du Canada (GRC)										
Campbellton	1 181 101	154	9 733	-21	33
Oromocto	1 005 236	109	11 177	15	25
Sackville	1 047 000	140	5 202	24	27
Population (<5 000)										
Gendarmerie royale du Canada (GRC)										
Buctouche	204 196	83	2 910	-11	50
Cap Pele	184 950	78	3 149	-36	37
Hampton	351 500	84	5 572	-7	37
McAdam	240 034	155	4 598	-28	32
Richibucto	209 458	157	2 246	-60	47
St. Andrews	233 904	118	2 729	-19	24
Saint Quentin	205 182	91	1 766	-66	33

Note au sujet des contrats municipaux de la GRC : Les dépenses comprennent seulement le coût assumé par la municipalité et non le coût total du contrat, ni les coûts des services policiers supplémentaires.

Les comparaisons entre les services de police doivent être faites avec prudence : Pour plusieurs raisons, les dépenses de fonctionnement peuvent varier considérablement entre les services de police. Voir « Dépenses totales de fonctionnement » dans la section « Notes importantes » qui précède les présents tableaux.

Les comparaisons des taux de classement entre les services policiers doivent être faites avec prudence : voir « Taux de classement (%) » dans la section « Notes importantes » qui précède les présents tableaux.

1. Les dépenses comprennent 100 % du coût du contrat avec la GRC.

Québec 2004

	Population	Densité de la population habitants/km ²	Policiers			Autre personnel	Nombre d'habitants par policier	Policiers pour 100 000 habitants
			Hommes	Femmes	Total			
Population (100 000 et plus)								
Gatineau	231 788	708	277	49	326	73	711	141
Laval	364 806	1 477	365	99	464	158	786	127
Lévis	127 571	284	96	15	111	56	1 149	87
Longueuil	385 110	1 357	447	108	555	282	694	144
Montréal	1 877 192	3 754	2 912	983	3 895	1 368	482	207
Québec	526 991	927	579	138	717	154	735	136
Saguenay ¹	148 260	118	153	24	177	62	838	119
Sherbrooke	147 063	347	172	25	197	41	747	134
Terrebonne	110 405	439	95	16	111	38	995	101
Trois-Rivières	125 445	434	153	20	173	58	725	138
Population (50 000 à 99 999)								
Chateauguay	68 918	219	61	9	70	22	985	102
Granby	58 158	381	65	3	68	24	855	117
Joliette (Régie intermunicipale de)	57 267	137	47	8	55	12	1 041	96
Repentigny	81 131	1 269	68	10	78	33	1 040	96
Roussillon (Régie intermunicipale de)	89 980	392	79	11	90	23	1 000	100
Saint-Jérôme	64 638	714	71	6	77	16	839	119
Saint-Jean-sur-Richelieu	85 101	376	71	15	86	26	990	101
Thérèse-de-Blainville ²	78 547	1 450	79	5	84	49	935	107
Mirabel	50 879	64	42	5	47	23	1 083	92
Population (15 000 à 49 999)								
Blainville	41 559	754	33	4	37	22	1 123	89
Chambly	21 594	857	23	2	25	10	864	116
Police régionale de Deux-Montagnes	38 764	631	46	8	54	21	718	139
L'Assomption	19 581	145	20	7	27	12	725	138
Mascouche	32 200	217	35	8	43	21	749	134
Memphremagog (régie)	29 603	70	40	5	45	17	658	152
Population (15 000 à 49 999)								
M.R.C.* des Collines de l'Outaouais	38 285	19	36	9	45	13	851	118
Rivière-du-Loup	18 507	119	23	2	25	9	740	135
Saint-Georges	29 381	148	28	3	31	9	948	106
Saint-Eustache	42 218	608	42	10	52	21	812	123
Sainte-Julie	47 401	187	44	8	52	23	912	110
Thetford Mines	26 281	100	27	3	30	9	876	114
Vallée-du-Richelieu	48 225	628	45	1	46	11	1 048	95
Varenes	20 759	224	14	3	17	11	1 221	82

Les comparaisons entre les services de police doivent être faites avec prudence : Le nombre de policiers indiqué peut ne pas représenter le nombre de policiers pouvant être affectés à la surveillance communautaire générale étant donné que dans certaines collectivités, certains policiers doivent limiter leur surveillance à des endroits particuliers (p. ex. port ou aéroport).

* Municipalité régionale de comté

1. Les données sur l'effectif pour 2004 ont été révisées.
2. Ce service de police a agrandi son territoire et a ouvert ses portes en tant que nouveau service de police en 2004. Les données sur l'effectif de 2004 ont été révisées.

Québec 2004

	Dépenses de fonctionnement							Infractions relatives au Code criminel (C.cr.) - 2004		
	Dépenses de fonctionnement	Coûts par habitant	Inclus dans le budget de fonctionnement du service de police				Taux par 100 000 habitants	Variation en % du taux d'infr. au C.cr. de 2003 à 2004	Taux de classement	
			Achat de véhicules	Location de véhicules	Services informatiques	Services d'urgence 911				
	\$	\$						%	%	
Population (100 000 et plus)										
Gatineau	39 064 929	169	non	oui	oui	oui	oui	6 220	-5	40
Laval	68 738 377	188	non	oui	oui	non	oui	5 530	-4	31
Lévis	17 739 225	139	non	oui	non	non	oui	3 265	-11	35
Longueuil	72 912 333	189	non	oui	oui	oui	oui	6 774	3	30
Montréal	442 746 603	236	non	oui	oui	oui	non	10 974	6	20
Québec	90 833 306	172	non	oui	non	oui	oui	5 614	1	23
Saguenay	22 491 062	152	non	oui	non	oui	oui	4 079	-2	38
Sherbrooke	19 866 734	135	non	oui	oui	non	non	6 094	-9	33
Terrebonne	16 087 847	146	oui	oui	oui	oui	oui	5 224	-3	32
Trois-Rivières	20 531 617	164	non	oui	non	oui	oui	5 024	-10	43
Population (50 000 à 99 999)										
Chateauguay	7 999 500	116	non	oui	non	non	oui	3 523	-4	39
Granby	8 239 550	142	non	oui	non	oui	oui	5 786	10	31
Joliette										
(Régie intermunicipale de)										
Repentigny	5 886 638	103	non	oui	oui	oui	oui	7 697	-12	31
Roussillon	11 139 050	137	non	oui	non	non	oui	4 400	-5	34
(Régie intermunicipale de)										
Saint-Jérôme	12 585 984	140	non	oui	oui	non	oui	3 432	-12	35
Saint-Jérôme	10 096 871	156	non	oui	oui	oui	oui	8 729	-13	31
Saint-Jean-sur-Richelieu	13 101 154	154	oui	oui	oui	oui	oui	5 851	-3	35
Thérèse-de-Blainville	12 120 402	154	non	oui	oui	oui	oui	5 066	...	32
Mirabel	6 319 646	124	non	non	oui	oui	oui	3 485	-5	31
Population (15 000 à 49 999)										
Blainville	5 614 109	135	oui	oui	oui	oui	oui	3 556	-6	33
Chambly	2 695 243	125	non	oui	non	non	non	5 015	-15	34
Police régionale de Deux-Montagnes	5 824 448	150	oui	oui	oui	non	oui	3 661	-15	33
L'Assomption	3 007 057	154	non	oui	oui	non	oui	4 392	12	23
Mascouche	4 516 663	140	oui	non	non	oui	non	4 019	-10	43
Memphremagog (régie)	5 304 520	179	non	oui	oui	oui	oui	6 236	-1	41
Population (15 000 à 49 999)										
M.R.C.* des Collines de l'Outaouais	5 954 598	156	non	oui	oui	oui	oui	3 994	-4	45
Rivière-du-Loup	2 986 792	161	non	oui	oui	oui	oui	5 755	-4	55
Saint-Georges	3 772 293	128	oui	oui	oui	oui	oui	4 418	-11	41
Saint-Eustache	6 269 723	149	non	oui	oui	oui	oui	7 587	3	23
Sainte-Julie	7 168 448	151	non	oui	oui	non	oui	2 810	-16	28
Thetford Mines	3 266 378	124	non	non	non	oui	non	3 478	-19	49
Vallée-du-Richelieu	7 351 589	152	oui	oui	oui	oui	oui	3 788	8	24
Varenes	2 859 187	138	oui	oui	non	non	oui	3 594	-16	25

Les comparaisons entre les services de police doivent être faites avec prudence : Pour plusieurs raisons, les dépenses de fonctionnement peuvent varier considérablement entre les services de police. Voir « Dépenses totales de fonctionnement » dans la section « Notes importantes » qui précède les présents tableaux.

Les comparaisons des taux de classement entre les services policiers doivent être faites avec prudence : voir « Taux de classement (%) » dans la section « Notes importantes » qui précède les présents tableaux.

* Municipalité régionale de comté

Québec 2004

	Population	Densité de la population habitants/km ²	Policiers			Autre personnel	Nombre d'habitants par policier	Policiers pour 100 000 habitants
			Hommes	Femmes	Total			
Population (5 000 à 14 999)								
Bromont	5 340	47	11	4	15	7	356	281
Carignan	6 362	102	10	2	12	1	530	189
Kahnawake	7 323	143	23	4	27	8	271	369
Police régionale de Kativik	10 309	11	47	7	54	8	191	524
Mont-Tremblant	9 224	23	24	4	28	16	329	304
Rivière-du-Nord (Régie)	11 758	54	18	4	22	8	534	187
Saint-Basile-le-Grand	13 304	369	10	1	11	5	1 209	83
Sainte-Adèle	9 876	48	16	3	19	8	520	192
Sainte-Marie	11 650	109	9	1	10	5	1 165	86
Population (<5 000)								
Amérindienne d'Odanak	299	52	2	0	2	0	150	669
Amérindienne de Bestiamites	2 672	10
Amérindienne de la Romaine	928	1 176	4	0	4	0	232	431
Amérindienne de Manawan	1 915	245	12	0	12	2	160	627
Amérindienne de Mingan	499	30	2	0	2	0	250	401
Amérindienne de Wemotaci	1 190	38
Barrier Lake	497	474	0	2	2	10	249	402
D'Essipit	178	162	2	1	3	0	59	1 685
Eagle Village	263	1 328	2	0	2	2	132	760
Gesgapegiac Amerindian	541	288	4	0	4	3	135	739
Kanesatake Mohawk	1 347	150	7	0	7	6	192	520
Kitigan Zibi Anishinabeg	1 491	9	8	0	8	1	186	537
Lac Simon	1 207	373
Listuguj	1 908	47	8	2	10	2	191	524
Long Point Amérindian	355	1 627	1	4	5	4	71	1 408
Mashteuiatsh	2 025	140	8	0	8	1	253	395
Mistissini	3 025	2	6	3	9	1	336	298
Montagnais de Natashquan	859	1 308
Montagnais de Pakua Shipi	277	71	2	0	2	0	139	722
Montagnais de Shefferville	715	3	3	0	3	0	238	420
Naskapi	564	18	4	0	4	1	141	709
Nemaska	579	4	5	0	5	1	116	864
Obedjiwan	1 903	220	5	0	5	5	381	263
Pikogan	546	690	3	0	3	4	182	549
Timiskaming	544	29	3	1	4	4	136	735
Uashat-Maliotenam	2 766	442	13	4	17	2	163	615
Waskaganish	1 914	2	6	1	7	5	273	366
Wôlinak Police Service	69	141	1	1	2	0	35	2 899
Wemindji	1 173	2	7	0	7	0	168	597
Wendake	1 274	870	7	0	7	2	182	549

Les comparaisons entre les services de police doivent être faites avec prudence : Le nombre de policiers indiqué peut ne pas représenter le nombre de policiers pouvant être affectés à la surveillance communautaire générale étant donné que dans certaines collectivités, certains policiers doivent limiter leur surveillance à des endroits particuliers (p. ex. port ou aéroport).

Québec 2004

	Dépenses de fonctionnement							Infractions relatives au Code criminel (C.cr.) - 2004		
	Dépenses de fonctionnement	Coûts par habitant	Inclus dans le budget de fonctionnement du service de police				Taux par 100 000 habitants	Variation en % du taux d'infr. au C.cr. de 2003 à 2004	Taux de classement	
			Achat de véhicules	Location de véhicules	Services informatiques	Services d'urgence 911				
	\$	\$						%	%	
Population (5 000 à 14 999)										
Bromont	1 320 557	247	non	oui	oui	non	oui	9 120	-12	11
Carignan ¹	964 124	152	non	oui	non	non	oui	3 175	-18	42
Kahnawake	3 246 171	443	oui	oui	oui	non	non	5 858	-11	46
Police régionale de Kativik	8 376 747	813	non	oui	oui	oui	oui	3 172	-8	17
Mont-Tremblant	3 651 899	396	non	oui	oui	oui	oui	12 251	-10	39
Rivière-du-Nord (Régie)	2 937 437	250	oui	oui	oui	oui	oui	6 345	35	32
Saint-Basile-le-Grand ¹	1 419 384	107	oui	oui	oui	non	non	3 924	6	24
Sainte-Adèle	2 558 832	259	non	non	oui	oui	oui	7 078	-10	35
Sainte-Marie	1 393 629	120	non	non	non	non	non	3 845	15	33
Population (<5 000)										
Amérindienne d'Odanak	288 609	965	non	oui	oui	oui	oui
Amérindienne de Bestiamitis	966 616	362	oui	non	oui	oui	non	6 999	-4	81
Amérindienne de la Romaine	799 152	861	oui	oui	oui	oui	non	10 991	-31	57
Amérindienne de Manawan	889 832	465	oui	non	oui	oui	non	7 050	-39	16
Amérindienne de Mingan	232 500	466	oui	oui	oui	oui	oui	16 633	5	58
Amérindienne de Wemotaci	686 154	577	oui	oui	oui	oui	non	14 958	-3	29
Barrier Lake ¹	360 000	724
D'Essipit	261 923	1 471	oui	non	oui	non	oui	17 978	-17	44
Eagle Village ¹	245 000	932	non	non	non	non	non	13 308	-4	9
Gesgapegiac Amerindian	356 934	660	oui	non	oui	non	non	15 712	-1	56
Kanesatake Mohawk ¹	1 300 000	965	non	non	non	non	non	12 843	-33	32
Kitigan Zibi Anishinabeg	720 000	483	oui	non	oui	oui	non	7 311	7	54
Lac Simon	492 926	408	oui	oui	oui	non	non	18 641	-5	41
Listuguj	1 019 812	534	oui	non	non	non	non	8 910	-21	35
Long Point Amérindian	391 832	1 104	oui	non	oui	oui	non	25 070	-4	81
Mashteuiatsh	1 004 402	496	oui	oui	oui	oui	oui	3 407	-1	49
Mistissini	1 206 201	399	non	non	oui	oui	non	21 488	17	36
Montagnais de Natashquan	421 034	490	oui	oui	non	oui	non	5 765	46	67
Montagnais de Pakua Shipi	302 750	1 093	non	oui	non	non	non	23 827	25	62
Montagnais de Shefferville	388 350	543	non	oui	oui	oui	non	8 392	0	73
Naskapi	484 933	860	oui	oui	oui	non	oui	22 695	6	55
Nemaska	638 161	1 102	non	non	non	non	non	6 390	-3	73
Obedjiwan	1 197 995	630	oui	non	oui	oui	non	12 874	-21	46
Pikogan ¹	258 000	473	oui	non	oui	non	non	9 707	0	98
Timiskaming	441 068	811	oui	oui	oui	oui	non	11 949	-16	35
Uashat-Malotenam	1 015 000	367	oui	oui	oui	non	non	25 090	-13	89
Waskaganish	917 961	480	oui	non	oui	oui	non	42 738	29	97
Wôlinak Police Service	175 900	2 549	non	oui	non	oui	non	15 942	53	64
Wemindji	775 402	661	non	non	oui	non	non
Wendake	882 011	692	oui	oui	oui	oui	oui	8 948	6	39

Les comparaisons entre les services de police doivent être faites avec prudence : Pour plusieurs raisons, les dépenses de fonctionnement peuvent varier considérablement entre les services de police. Voir « Dépenses totales de fonctionnement » dans la section « Notes importantes » qui précède les présents tableaux.

Les comparaisons des taux de classement entre les services policiers doivent être faites avec prudence : voir « Taux de classement (%) » dans la section « Notes importantes » qui précède les présents tableaux.

1. Les dépenses pour 2004 n'étaient pas disponibles; les dépenses pour 2003 ont été substituées.

Ontario 2004

	Population	Densité de la population habitants/km ²	Policiers			Autre personnel	Nombre d'habitants par policier	Policiers pour 100 000 habitants
			Hommes	Femmes	Total			
Population (100 000 et plus)								
Barrie	124 641	1 619	141	25	166	67	751	133
Chatham-Kent	109 708	26	143	15	158	73	694	144
Durham (service régional)	563 220	223	609	135	744	250	757	132
Guelph	115 071	1 328	138	24	162	62	710	141
Grand Sudbury	160 839	48	190	44	234	116	687	145
Halton (service régional)	427 219	442	399	108	507	187	843	119
Hamilton	519 734	465	605	129	734	262	708	141
Kingston	121 474	130	140	30	170	49	715	140
London	356 436	845	425	76	501	200	711	141
Niagara (service régional)	431 265	231	577	72	649	343	665	150
Service de police d'Ottawa	829 578	299	860	216	1 076	501	771	130
Peel (service régional)	1 108 112	1 997	1 359	247	1 606	669	690	145
Thunder Bay	117 941	174	179	33	212	94	556	180
Toronto	2 603 182	4 133	4 514	777	5 291	2 293	492	203
Waterloo (service régional)	475 739	348	510	120	630	215	755	132
Windsor	221 463	1 836	369	65	434	139	510	196
York (service régional)	889 002	509	863	162	1 025	397	867	115
Population (50 000 à 99 999)								
Brantford	91 584	1 280	121	18	139	83	659	152
North Bay	57 493	138	72	14	86	50	669	150
Oxford Community	61 561	56	64	15	79	28	779	128
Peterborough-Lakefield	78 560	716	98	17	115	49	683	146
Sarnia	74 543	421	98	11	109	48	684	146
Sault Ste. Marie	76 791	250	112	18	130	53	591	169
South Simcoe	56 133	116	61	8	69	21	814	123
Police provinciale de l'Ontario (PPO)								
Caledon	63 260	92	35	20	55	5	1 150	87
Lambton Group	52 801	20	52	10	62	6	852	117
Nottawasaga	57 203	62	38	13	51	4	1 122	89
Norfolk	63 439	22	75	12	87	10	729	137
Stormont, Dundas et Glengarry	67 810	21	66	14	80	9	848	118
Comté de Wellington	86 502	34	73	18	91	11	951	105
Population (15 000 à 49 999)								
Amherstburg	21 649	76	26	4	30	3	722	139
Belleville	48 273	109	68	13	81	32	596	168
Brockville	22 366	1 079	37	5	42	23	533	188
Cobourg	30 517	110	31	4	35	25	872	115
Cornwall	47 333	765	68	11	79	43	599	167
Essex	21 114	56	24	4	28	3	754	133
Kawartha Lakes	23 778	94	27	8	35	21	679	147
Lasalle	29 489	452	27	4	31	16	951	105
Leamington	29 103	68	36	3	39	18	746	134
Midland	16 523	568	21	4	25	8	661	151
Nishnawbe-Aski	18 380	8	103	14	117	31	157	637
Orangeville	28 226	1 813	31	3	34	21	830	120

Les comparaisons entre les services de police doivent être faites avec prudence : Le nombre de policiers indiqué peut ne pas représenter le nombre de policiers pouvant être affectés à la surveillance communautaire générale étant donné que dans certaines collectivités, certains policiers doivent limiter leur surveillance à des endroits particuliers (p. ex. port ou aéroport).

Ontario 2004

	Dépenses de fonctionnement							Infractions relatives au Code criminel (C.cr.) - 2004		
	Dépenses de fonctionnement ¹	Coûts par habitant	Inclus dans le budget de fonctionnement du service de police					Taux par 100 000 habitants	Variation en % du taux d'infr. au C.cr. de 2003 à 2004	Taux de classement
			Achat de véhicules	Location de véhicules	Services informatiques	Services d'urgence 911	Locaux			
	\$	\$								
Population (100 000 et plus)										
Barrie	22 804 215	183	oui	oui	oui	oui	oui	8 958	0	41
Chatham-Kent	20 170 733	184	oui	oui	oui	oui	oui	6 343	-7	33
Durham (service régional)	106 451 167	189	oui	oui	oui	oui	oui	5 530	-3	38
Guelph	21 804 733	189	oui	oui	oui	non	oui	5 695	-7	29
Grand Sudbury	32 821 137	204	oui	oui	oui	oui	oui	6 188	-5	35
Halton (service régional)	70 416 303	165	oui	oui	oui	non	oui	3 891	-10	40
Hamilton	101 963 948	196	oui	oui	oui	oui	oui	6 372	-13	32
Kingston	20 273 828	167	non	oui	oui	oui	oui	7 933	5	33
London	62 765 375	176	non	oui	oui	oui	oui	8 078	-3	35
Niagara (service régional)	104 608 309	243	non	oui	oui	oui	oui	6 191	-9	29
Service de police d'Ottawa	169 303 784	204	non	oui	oui	oui	oui	5 788	-10	30
Peel (service régional)	220 401 701	199	non	oui	oui	oui	non	3 544	-7	47
Thunder Bay	25 985 584	220	non	oui	oui	oui	oui	9 303	9	45
Toronto	739 861 175	284	oui	oui	oui	non	oui	5 522	-7	34
Waterloo (service régional)	79 269 550	167	oui	oui	oui	oui	oui	5 867	0	30
Windsor	56 570 917	255	non	oui	oui	non	oui	9 911	6	33
York (service régional)	145 002 398	163	non	oui	oui	oui	non	3 892	-14	32
Population (50 000 à 99 999)										
Brantford	16 305 389	178	non	oui	oui	oui	oui	9 425	-3	30
North Bay	12 043 909	209	oui	non	oui	oui	oui	6 575	-4	40
Oxford Community	10 107 782	164	oui	oui	oui	oui	non	5 975	-7	22
Peterborough-Lakefield	13 502 542	172	non	oui	non	oui	oui	7 542	-2	42
Sarnia	15 076 142	202	non	oui	oui	oui	oui	6 371	-2	39
Sault Ste. Marie	16 266 580	212	non	oui	oui	oui	oui	7 885	-4	44
South Simcoe	8 769 004	156	non	oui	oui	non	non	4 887	-2	32
Police provinciale de l'Ontario (PPO)										
Caledon	5 481 357	87	2 785	-1	32
Lambton Group ²	6 338 541	120	4 362	-1	32
Nottawasaga	3 658 332	64	3 958	-10	34
Norfolk	8 597 894	136	5 744	-3	36
Stormont, Dundas et Glengarry	8 549 466	126	3 722	-10	36
Comté de Wellington	8 928 752	103	3 528	-4	32
Population (15 000 à 49 999)										
Amherstburg	3 470 066	160	non	non	non	non	oui	3 566	-11	44
Bellefleur	10 311 222	214	oui	oui	oui	oui	non	11 868	3	37
Brockville	6 104 587	273	non	oui	oui	non	non	11 473	-5	49
Cobourg	4 600 433	151	non	oui	non	oui	oui	5 266	1	34
Cornwall	11 492 556	243	non	oui	oui	oui	oui	10 394	2	51
Essex	2 846 805	135	non	non	oui	oui	non	3 306	-8	28
Kawartha Lakes	4 173 794	176	non	non	non	non	oui	17 983	8	41
Lasalle	4 315 091	146	non	non	oui	oui	non	2 611	-7	30
Leamington	4 912 267	169	non	oui	oui	oui	non	5 374	-6	32
Midland	3 421 772	207	non	non	non	non	non	11 620	-1	43
Nishnawbe-Aski ³	14 051 665	765	non	non	oui	oui	non	9 755	...	11
Orangeville	5 001 495	177	non	oui	oui	oui	oui	5 718	-12	38

Les comparaisons entre les services de police doivent être faites avec prudence : Pour plusieurs raisons, les dépenses de fonctionnement peuvent varier considérablement entre les services de police. Voir « Dépenses totales de fonctionnement » dans la section « Notes importantes » qui précède les présents tableaux.

Les comparaisons des taux de classement entre les services policiers doivent être faites avec prudence : voir « Taux de classement (%) » dans la section « Notes importantes » qui précède les présents tableaux.

1. En 2004, certains services de police et détachements de l'Ontario qui sont membres du Régime de retraite des employés municipaux de l'Ontario (OMERS) ont enregistré une augmentation considérable de leurs avantages sociaux en raison d'une augmentation de leurs cotisations.
2. Réduction des services au niveau provincial.
3. Les dépenses pour 2004 n'étaient pas disponibles; les dépenses pour 2003 ont été substituées.

Ontario 2004

	Population	Densité de la population habitants/km ²	Policiers			Autre personnel	Nombre d'habitants par policier	Policiers pour 100 000 habitants
			Hommes	Femmes	Total			
Population (15 000 à 49 999)								
Owen Sound	22 557	959	33	5	38	18	594	168
St. Thomas	35 947	1 115	49	10	59	21	609	164
Stratford	31 378	1 431	46	5	51	15	615	163
Strathroy	20 645	45	28	2	30	10	688	145
Timmins	43 260	15	75	3	78	32	555	180
West Nipissing	15 019	3	16	3	19	12	790	127
Police provinciale de l'Ontario (PPO)								
Comté de Brant	34 438	41	35	8	43	2	801	125
Collingwood	16 705	499	22	7	29	11	576	174
Comté d'Elgin	43 397	24	27	9	36	3	1 205	83
Greater Napanee	16 045	35	15	4	19	2	844	118
Haldimand	46 536	37	46	12	58	5	802	125
Kingsville	21 014	60	19	3	22	1	955	105
Lakeshore	31 373	42	24	4	28	1	1 120	89
Loyalist	15 384	45	13	4	17	1	905	111
Orillia	30 627	1 071	29	13	42	0	729	137
Comté de Prince Edward	26 338	25	26	4	30	3	878	114
Quinte West ¹	43 413	87	47	9	56	12	775	129
South Frontenac	17 808	19	12	3	15	2	1 187	84
Tecumseh	27 175	145	23	4	27	3	1 006	99
Tillisonburg	15 229	682	14	5	19	3	802	125
Population (5 000 à 14 999)								
Akwesasne Mohawk	8 234	225	23	3	26	10	317	316
Anishinabek	9 343	8	59	7	66	20	142	706
Aylmer	7 519	1 243	11	2	13	2	578	173
Dryden	8 451	72	16	4	20	12	423	237
Espanola	5 399	66	9	1	10	6	540	185
Gananoque	5 435	746	13	2	15	6	362	276
Hanover	7 162	12	12	1	13	7	551	182
Kenora	9 995	76	29	4	33	14	303	330
Pembroke	13 765	959	25	2	27	8	510	196
Perth	6 323	610	13	2	15	11	422	237
Port Hope	12 350	59	22	2	24	16	515	194
Saugeen Shores	11 839	38	16	3	19	2	623	160
Six-Nations	11 244	60	23	2	25	9	450	222
Smiths Falls	9 533	1 162	19	3	22	8	433	231
Stirling-Rawdon	5 135	13	7	0	7	1	734	136
Treaty Three	7 142	10	44	11	55	5	130	770
West Grey	12 503	8	16	2	18	5	695	144

Les comparaisons entre les services de police doivent être faites avec prudence : Le nombre de policiers indiqué peut ne pas représenter le nombre de policiers pouvant être affectés à la surveillance communautaire générale étant donné que dans certaines collectivités, certains policiers doivent limiter leur surveillance à des endroits particuliers (p. ex. port ou aéroport).

1. Ce service de police a ouvert en 2004.

Ontario 2004

	Dépenses de fonctionnement							Infractions relatives au Code criminel (C.cr.) - 2004		
	Dépenses de fonctionnement ¹	Coûts par habitant	Inclus dans le budget de fonctionnement du service de police					Taux par 100 000 habitants	Variation en % du taux d'infr. au C.cr. de 2003 à 2004	Taux de classement
			Achat de véhicules	Location de véhicules	Services informatiques	Services d'urgence 911	Locaux			
	\$	\$						%	%	
Population (15 000 à 49 999)										
Owen Sound	4 832 755	214	non	oui	oui	non	oui	8 113	-14	41
St. Thomas	6 494 089	181	oui	non	oui	non	oui	6 996	3	37
Stratford	6 601 925	210	non	oui	oui	oui	non	6 125	-7	38
Strathroy	3 503 759	170	non	non	oui	oui	oui	4 616	-17	28
Timmins	10 064 563	233	oui	oui	oui	non	oui	6 530	-3	45
West Nipissing	2 285 698	152	oui	non	oui	oui	oui	4 421	3	46
Police provinciale de l'Ontario (PPO)										
Comté de Brant	4 229 252	123	4 661	13	24
Collingwood	2 979 946	178	12 469	12	39
Comté d'Elgin	3 720 681	86	3 164	-16	29
Greater Napanee	2 002 412	125	9 311	16	52
Haldimand ²	5 600 827	4 534	8	30
Kingsville	2 037 433	97	2 708	-29	40
Lakeshore	2 702 833	86	3 264	-1	29
Loyalist	1 662 982	108	3 790	-9	39
Orillia	3 739 330	122	10 928	5	34
Prince Edward County	3 053 954	116	4 856	1	35
Quinte West ³	4 512 283	9 755	...	11
South Frontenac ²	1 562 561	88	2 841	-14	33
Tecumseh	2 693 857	99	3 323	-4	29
Tillisonburg	1 935 000	127	6 685	-12	41
Population (5 000 à 14 999)										
Akwesasne Mohawk	3 623 519	440	oui	oui	oui	oui	non	8 416	87	80
Anishinabek	8 746 319	936	non	oui	oui	oui	non	1 787	-1	78
Aylmer	1 533 154	204	non	oui	oui	oui	oui	5 918	3	39
Dryden	2 757 938	326	non	oui	oui	oui	oui	7 360	-19	47
Espanola	1 420 573	263	non	oui	oui	oui	oui	7 594	18	49
Gananoque	1 644 924	303	oui	non	oui	oui	oui	17 148	53	47
Hanover	1 818 182	254	non	oui	oui	oui	oui	8 252	-16	40
Kenora	3 865 622	387	non	non	non	oui	oui	19 030	6	48
Pembroke	3 374 102	245	non	oui	oui	oui	oui	8 827	-1	42
Perth	1 795 531	284	non	non	oui	oui	oui	11 703	-3	51
Port Hope	2 963 577	240	non	oui	oui	oui	oui	7 142	3	40
Saugeen Shores	2 099 771	177	non	oui	oui	non	non	5 761	4	33
Six-Nations	3 084 890	274	oui	oui	oui	non	non	8 654	-12	34
Smiths Falls	2 665 444	280	non	oui	oui	oui	oui	14 602	-17	50
Stirling-Rawdon	755 249	147	non	non	oui	oui	non	5 745	12	39
Treaty Three ⁴	4 703 406	659	non	non	oui	oui	oui	14 240	...	66
West Grey	1 796 059	144	non	non	non	non	non	3 047	1	39

Les comparaisons entre les services de police doivent être faites avec prudence : Pour plusieurs raisons, les dépenses de fonctionnement peuvent varier considérablement entre les services de police. Voir « Dépenses totales de fonctionnement » dans la section « Notes importantes » qui précède les présents tableaux.

Les comparaisons des taux de classement entre les services policiers doivent être faites avec prudence : voir « Taux de classement (%) » dans la section « Notes importantes » qui précède les présents tableaux.

1. En 2004, certains services de police et détachements de l'Ontario qui sont membres du Régime de retraite des employés municipaux de l'Ontario (OMERS) ont enregistré une augmentation considérable de leurs avantages sociaux en raison d'une augmentation de leurs cotisations.
2. Les dépenses pour 2003 étaient partielles. Les dépenses de 2004 représentent une année complète.
3. Ce service de police a ouvert en 2004.
4. Les dépenses pour 2004 n'étaient pas disponibles; les dépenses pour 2003 ont été substituées.

Ontario 2004

	Population	Densité de la population habitants/km ²	Policiers			Autre personnel	Nombre d'habitants par policier	Policiers pour 100 000 habitants
			Hommes	Femmes	Total			
Population (5 000 à 14 999)								
Police provinciale de l'Ontario (PPO)								
Alnwick-Haldimand	6 714	16	6	1	7	1	959	104
Arnprior	7 613	584	11	2	13	0	586	171
Augusta	8 083	26	5	1	6	0	1 347	74
Beckwith	6 694	28	2	1	3	0	2 231	45
Brighton Town	10 188	30	7	3	10	1	1 019	98
Brockton	10 082	18	15	1	16	1	630	159
Carleton Place	9 856	1 116	13	4	17	1	580	172
Cavan, Millb, N. Monaghan	8 967	29	7	2	9	1	996	100
Ville de Kenora ¹	7 437	93	9	2	11	0	676	148
Cramahe	6 148	31	6	1	7	1	878	114
Douro-Dummer	6 936	15	3	1	4	0	1 734	58
Drummond-N. Elmsley	7 271	20	4	1	5	0	1 454	69
Elliot Lake	11 747	17	15	3	18	1	653	153
Fort Frances	8 362	320	17	3	20	0	418	239
Georgian Bluffs	10 613	18	6	1	7	0	1 516	66
Goderich	7 938	1 004	12	1	13	1	611	164
Comté de Grey	6 605	11	3	0	3	0	2 202	45
Grey Highlands	10 057	11	7	1	8	2	1 257	80
Hawkesbury	11 065	1 171	15	2	17	4	651	154
Hearst	5 930	60	11	4	15	1	395	253
Ville d'Ingersoll	11 761	912	14	4	18	2	653	153
Kapuskasing	9 163	109	8	2	10	1	916	109
Kincardine	6 241	609	14	1	15	0	416	240
Kirkland Lake	8 269	32	14	5	19	2	435	230
Lanark Highlands	5 108	5	2	1	3	0	1 703	59
Meaford	10 845	18	12	1	13	1	834	120
Mississippi Mills	12 517	25	6	2	8	1	1 565	64
Mono	7 283	26	7	1	8	1	910	110
Municipalité de South Huron	10 284	17	10	1	11	0	935	107
North Grenville ²	14 984	43	13	5	18	2	832	120
North Perth	12 738	26	16	2	18	0	708	141
Otonabee, S. Monaghan	7 032	20	6	2	8	1	879	114
Penetanguishene	8 778	346	14	3	17	1	516	194
Renfrew	8 243	645	9	2	11	1	749	133
Rideau Lakes	10 334	15	10	1	11	1	939	106
Smith, Ennismore	14 595	54	10	2	12	2	1 216	82
Southgate	7 563	12	5	0	5	0	1 513	66
St. Marys	6 792	544	9	1	10	0	679	147
Stone Mills	7 801	11	4	1	5	0	1 560	64
Canton de Tay Valley	5 844	11	4	1	5	0	1 169	86
Town of the Blue Mountain	6 735	23	13	4	17	1	396	252
Trent Hills	13 281	26	17	4	21	3	632	158
West Perth	9 670	12	9	1	10	1	967	103
Warton	8 776	13	13	1	14	1	627	160
Population (<5 000)								
Canton d'Atikokan	3 539	11	11	1	12	4	295	339
Deep River	4 144	81	8	0	8	3	518	193
Lac Seul	807	3	5	1	6	1	135	743
Canton de Michipicoten	3 608	9	8	1	9	2	401	249
Prescott ³	4 320	873	11	0	11	7	393	255

Les comparaisons entre les services de police doivent être faites avec prudence : Le nombre de policiers indiqué peut ne pas représenter le nombre de policiers pouvant être affectés à la surveillance communautaire générale étant donné que dans certaines collectivités, certains policiers doivent limiter leur surveillance à des endroits particuliers (p. ex. port ou aéroport).

1. Ce service de police a ouvert en 2004.
2. Ce service de police a élargi sa juridiction en mi-2003.
3. Ce service de police est devenu un détachement de la PPO en septembre 2004.

Ontario 2004

	Dépenses de fonctionnement							Infractions relatives au Code criminel (C.cr.) - 2004		
	Dépenses de fonctionnement ¹	Coûts par habitant	Inclus dans le budget de fonctionnement du service de police					Taux par 100 000 habitants	Variation en % du taux d'infr. au C.cr. de 2003 à 2004	Taux de classement
			Achat de véhicules	Location de véhicules	Services informatiques	Services d'urgence 911	Locaux			
	\$	\$								
Population (5 000 à 14 999)										
Police provinciale de l'Ontario (PPO)										
Alnwick-Haldimand	629 345	94	3 024	-5	29
Amprior	1 462 329	192	6 581	-9	45
Augusta	631 377	78	2 437	-5	37
Beckwith	363 099	54	1 852	-18	23
Brighton Town	953 328	94	3 926	-11	41
Brockton ²	1 545 218	153	4 513	..	33
Carleton Place ²	1 742 227	177	6 494	0	35
Cavan, Millb, N. Monaghan	869 432	97	3 792	-26	20
Ville de Kenora ³	1 111 162	149	2 743	..	39
Cramahe	660 508	107	3 969	-22	36
Douro-Dummer	474 130	68	2 249	-3	19
Drummond-N. Elmsley ²	482 670	66	2 297	-20	33
Elliot Lake ²	1 975 914	168	6 351	-9	45
Fort Frances	1 967 812	235	11 803	7	51
Georgian Bluffs ²	680 027	64	2 959	..	33
Goderich ²	1 341 697	169	5 682	-19	41
Comté de Grey	375 567	57	2 816	-3	38
Grey Highlands	830 592	83	3 878	-4	37
Hawkesbury	2 120 142	192	9 146	-4	47
Hearst	1 576 532	266	4 283	-1	54
Ville d'Ingersoll ²	1 892 389	161	5 697	2	40
Kapuskasing	1 212 497	132	5 118	4	42
Kincardine	1 497 799	240	7 947	-1	34
Kirkland Lake	1 820 387	220	9 397	-5	55
Lanark Highlands	385 931	76	3 348	-5	30
Meaford	1 422 133	131	3 439	-25	42
Mississippi Mills	982 951	79	3 755	14	31
Mono	779 606	107	2 677	-23	25
Municipalité de South Huron	1 152 853	112	6 788	34	27
North Grenville ⁴	1 973 269	132	3 150	63	44
North Perth	1 638 295	129	4 907	-7	33
Otonabee, S. Monaghan	605 852	86	2 816	-13	27
Penetanguishene	1 673 123	191	9 900	21	65
Renfrew	1 128 785	137	6 187	3	47
Rideau Lakes	1 122 520	109	3 000	-31	31
Smith, Ennismore	1 270 309	87	2 974	0	31
Southgate	511 960	68	2 658	-13	40
St. Marys ⁵	958 039	141	4 844	-3	35
Stone Mills ²	561 509	72	3 435	9	34
Canton de Tay Valley ⁵	372 341	64	2 584	-6	39
Town of the Blue Mountains	1 539 574	229	7 290	-11	25
Trent Hills	2066 915	156	4 555	-3	35
West Perth	1 023 983	106	4 137	6	26
Warton	1 552 138	177	5 583	22	36
Population (<5 000)										
Canton d'Atikokan	1 335 657	377	non	non	oui	oui	non	6 669	-5	45
Deep River	833 336	201	non	non	oui	oui	oui	4 802	2	48
Lac Seul	954 872	1 183	oui	non	oui	oui	non	32 466	2	77
Canton de Michipicoten	1 156 087	320	non	non	oui	oui	non	9 728	-12	46
Prescott ⁶	843 685	195	non	non	non	non	non	9 676	..	36

Les comparaisons entre les services de police doivent être faites avec prudence : Pour plusieurs raisons, les dépenses de fonctionnement peuvent varier considérablement entre les services de police. Voir « Dépenses totales de fonctionnement » dans la section « Notes importantes » qui précède les présents tableaux.

Les comparaisons des taux de classement entre les services policiers doivent être faites avec prudence : voir « Taux de classement (%) » dans la section « Notes importantes » qui précède les présents tableaux.

1. En 2004, certains services de police et détachements de l'Ontario qui sont membres du Régime de retraite des employés municipaux de l'Ontario (OMERS) ont enregistré une augmentation considérable de leurs avantages sociaux en raison d'une augmentation de leurs cotisations.
2. Les dépenses pour 2003 étaient partielles. Les dépenses pour 2004 représentent une année complète.
3. Ce service de police a ouvert ses portes en 2004.
4. Ce service de police a élargi sa juridiction en mi-2003.
5. Le calcul des dépenses pour 2004 a été révisé.
6. Ce service de police est devenu un détachement de la PPO en septembre 2004. Les dépenses de 2004 n'étaient pas disponibles; les dépenses de 2003 ont été substituées.

Ontario 2004

	Population	Densité de la population habitants/km ²	Policiers			Autre personnel	Nombre d'habitants par policier	Policiers pour 100 000 habitants
			Hommes	Femmes	Total			
Population (<5 000)								
Shelburne	4 408	971	7	1	8	2	551	181
Temiskaming Shores	4 999	698	9	1	10	9	500	200
Tyendinaga	2 045	29	5	1	6	1	341	293
UCCM Anishnaabe ¹	1 828	14	10	3	13	3	141	711
Wikwemikong	2 963	7	10	3	13	2	228	439
Wingham	2 965	1 220	7	0	7	3	424	236
Police provinciale de l'Ontario (PPO)								
Addington Highlands	2 520	2	6	1	7	1	360	278
Amaranth ²	4 043	15	2	0	2	0	2 022	49
Asphodel–Norwood	4 111	26	4	1	5	0	822	122
Blind River	3 970	8	7	1	8	0	496	202
Bonfield	2 368	12	1	0	1	0	2 368	42
Cochrane	4 589	672	9	0	9	2	510	196
Deseronto	1 882	747	3	1	4	0	471	213
Dymond	1 181	15	2	0	2	0	591	169
E. Luther–Grand Valley	2 932	19	2	0	2	0	1 466	68
East Ferris	4 578	31	2	0	2	0	2 289	44
East Garafraxa	2 337	14	1	0	1	0	2 337	43
Harvey, Galaway, Cavendish	4 563	5	8	2	10	1	456	219
Havelock, Bel, Methuen	4 787	9	3	1	4	0	1 197	84
Hope	4 117	59	3	1	4	0	1 029	97
Ignace	1 730	24	2	1	3	0	577	173
Laird	1 052	10	1	0	1	0	1 052	95
Macdonald Meredith et. al	1 498	9	1	0	1	0	1 498	67
Marathon	4 420	26	7	1	8	1	553	181
Mattawa Group of Four	4 195	5	6	1	7	1	599	167
Melancthon ²	2 965	9	2	0	2	0	1 483	67
Merrickville	3 101	15	2	1	3	0	1 034	97
Mnjikaning	562	53	1	0	1	0	562	178
Montague	3 743	14	2	1	3	0	1 248	80
Mulmur ²	3 281	11	3	0	3	0	1 094	91
N. Kawartha	2 271	3	2	1	3	0	757	132
North Shore	506	2	1	0	1	0	506	198
Point Edward	2 127	651	4	1	5	1	425	235
Powassan	3 432	7	2	0	2	0	1 716	58
Red Lake	2 000	17	9	4	13	1	154	650
Red Rock	1 281	20	2	0	2	0	641	156
Town of Spanish ³	816	8	1	0	1	0	816	123
Shuniah	2 674	5	3	0	3	0	891	112
Sioux Narrows	495	7	1	0	1	0	495	202
Smooth Rock Falls	1 818	9	2	0	2	0	909	110
Temagami	857	...	2	1	3	0	286	350
Terrace Bay	1 847	12	6	0	6	1	308	325
Thessalon	1 411	323	2	1	3	0	470	213

Les comparaisons entre les services de police doivent être faites avec prudence : Le nombre de policiers indiqué peut ne pas représenter le nombre de policiers pouvant être affectés à la surveillance communautaire générale étant donné que dans certaines collectivités, certains policiers doivent limiter leur surveillance à des endroits particuliers (p. ex. port ou aéroport).

1. Les données de la catégorie "autre personnel" ont été ajustées pour 2004.
2. Ce service de police a ouvert en 2004.
3. Le nom de Shedden a changé pour Town of Spanish en 2005.

Ontario 2004

	Dépenses de fonctionnement							Infractions relatives au Code criminel (C.cr.) - 2004		
	Dépenses de fonctionnement ¹	Coûts par habitant	Inclus dans le budget de fonctionnement du service de police					Taux par 100 000 habitants	Variation en % du taux d'infr. au C.cr. de 2003 à 2004	Taux de classement
			Achat de véhicules	Location de véhicules	Services informatiques	Services d'urgence 911	Locaux			
	\$	\$								
Population (<5 000)										
Shelburne	980 049	222	non	non	non	non	non	9 392	-6	43
Temiskaming Shores	1 489 725	298	oui	oui	oui	oui	oui	6 681	-23	39
Tyendinaga	400 000	196	non	non	oui	non	non	8 753	-24	51
UCCM Anishnaabe	1 837 483	1 005	oui	non	oui	oui	non	28 009	-2	75
Wikwemikong ²	1 939 750	655	non	non	oui	oui	non	27 877	-8	80
Wingham	698 019	235	non	oui	oui	oui	oui	11 433	12	38
Police provinciale de l'Ontario (PPO)										
Addington Highlands	645 457	256	7 857	-5	34
Amaranth ³	247 169	1 534	...	26
Asphodel-Norwood	482 375	117	3 673	-17	34
Blind River ⁴	842 736	212	8 363	10	45
Bonfield	161 870	68	3 041	-13	58
Cochrane ⁴	997 395	217	7 758	-17	58
Deseronto ⁵	449 503	239	9 564	-7	48
Dymond	266 131	225	7 367	-21	70
E. Luther-Grand Valley	178 895	61	3 854	-4	38
East Ferris ⁶	212 356	46	1 595	...	49
East Garafraxa	127 874	55	2 482	5	34
Harvey, Galaway, Cavendish	685 451	150	3 616	-18	24
Havelock, Bel, Methuen	557 846	117	4 533	-14	28
Hope	484 384	118	3 352	-21	26
Ignace	360 851	209	5 607	-5	67
Laird	84 163	80	2 281	-17	38
Macdonald Meredith et. al	123 571	82	2 136	-35	47
Marathon	698 062	158	4 344	-15	56
Mattawa Group of Four	722 496	172	5 983	-8	45
Melancthon ³	230 525	1 788	...	26
Merrickville	346 604	112	2 644	-31	38
Mnjikaning ⁷	64 313	114	3	14
Montague	373 610	100	3 286	-14	33
Mulmur ³	291 064	1 585	...	31
N. Kawartha	402 780	177	6 165	-18	19
North Shore	122 363	242	2 767	-24	50
Point Edward	592 677	279	7 616	8	28
Powassan	247 881	72	3 176	-5	49
Red Lake	1 281 472	641	24 750	-2	80
Red Rock	251 897	197	3 513	-10	51
Town of Spanish ⁸	141 823	174	6 250	-14	39
Shuniah	376 537	141	3 702	-8	36
Sioux Narrows	141 166	285	14 545	-20	40
Smooth Rock Falls	225 330	124	3 135	18	33
Temagami	332 454	388	10 152	-3	44
Terrace Bay	542 430	294	3 573	10	53
Thessalon ⁴	315 824	224	5 103	-2	51

Les comparaisons entre les services de police doivent être faites avec prudence : Pour plusieurs raisons, les dépenses de fonctionnement peuvent varier considérablement entre les services de police. Voir « Dépenses totales de fonctionnement » dans la section « Notes importantes » qui précède les présents tableaux.

Les comparaisons des taux de classement entre les services policiers doivent être faites avec prudence : voir « Taux de classement (%) » dans la section « Notes importantes » qui précède les présents tableaux.

1. En 2004, certains services de police et détachements de l'Ontario qui sont membres du Régime de retraite des employés municipaux de l'Ontario (OMERS) ont enregistré une augmentation considérable de leurs avantages sociaux en raison d'une augmentation de leurs cotisations.
2. Les dépenses se sont accrues en raison d'une nouvelle entente.
3. Ce service de police a ouvert en 2004.
4. Le calcul des dépenses pour 2004 a été révisé.
5. Réduction des services au niveau provincial.
6. Les dépenses pour 2003 étaient partielles. Les dépenses pour 2004 représentent une année complète.
7. Ce service de police est devenu un service de police des Premières Nations.
8. Le nom de Shedden a changé pour Town of Spanish en 2005.

Manitoba 2004

	Population	Densité de la population habitants/km ²	Policiers			Autre personnel	Nombre d'habitants par policier	Policiers pour 100 000 habitants
			Hommes	Femmes	Total			
Population (100 000 et plus)								
Winnipeg ¹	647 433	1 392	1 044	154	1 198	376	540	185
Population (15 000 à 49 999)								
Brandon	41 613	558	68	8	76	29	548	183
Population (5 000 à 14 999)								
Dakota Ojibway	6 264	31	23	2	25	10	251	399
East St. Paul	8 635	203	8	1	9	1	959	104
Morden	6 761	526	8	0	8	1	845	118
Winkler	8 820	518	12	0	12	2	735	136
Gendarmerie royale du Canada (GRC)								
Dauphin	8 140	643	12	1	13	...	626	160
Flin Flon	6 140	378	8	2	10	...	614	163
Portage la Prairie	13 420	544	17	9	26	...	516	194
Selkirk	9 781	393	14	3	17	...	575	174
Steinbach	10 305	403	9	1	10	2	1 031	97
Stonewall	9 032	11	3	1	4
The Pas	5 900	170	11	4	15	...	393	254
Thompson	13 466	784	23	16	39	...	345	290
Population (<5 000)								
Altona	3 685	393	6	0	6	1	614	163
Rivers	1 165	146	3	0	3	0	388	258
Ste. Anne	1 609	384	3	0	3	0	536	186
Gendarmerie royale du Canada (GRC)								
Beausejour	2 921	547	2	0	2	...	1 461	68
Boissevan	1 509	545	1	1	2	...	755	133
Carman	3 063	743	2	0	2	...	1 532	65
Gillam	943	0	3	1	4	...	236	424
Gimli	1 790	1 028	2	1	3	...	597	168
Killarney	2 293	455	3	0	3	...	764	131
Minnedosa	2 490	163	4	0	4	...	623	161
Neepawa	3 441	196	4	0	4	...	860	116
Pinawa	1 470	11	1	1	2	...	735	136
Roblin	1 830	482	2	0	2	...	915	109
Russell	1 625	516	1	1	2	...	813	123
Souris	1 797	636	2	0	2	...	899	111
Swan River	4 001	590	5	2	7	...	572	175
Virden	3 172	370	2	2	4	...	793	126

Note au sujet des contrats municipaux de la GRC : Les employés civils fournis par la municipalité ne sont pas inclus sous la rubrique « Autre personnel ».

Les comparaisons entre les services de police doivent être faites avec prudence : Le nombre de policiers indiqué peut ne pas représenter le nombre de policiers pouvant être affectés à la surveillance communautaire générale étant donné que dans certaines collectivités, certains policiers doivent limiter leur surveillance à des endroits particuliers (p. ex. port ou aéroport).

1. Le nombre de policiers comprend 69 policiers dont le financement provient de l'extérieur : 17 sont affectés au maintien de l'ordre dans les aéroports, 40 relèvent des services de police communautaire, 6 relèvent de l'unité des véhicules volés, 1 est l'agent de soutien national aux armes, 3 sont affectés à la division scolaire de Winnipeg et à la North End Community Renewal Corporation et 2 sont affectés à des programmes de la GRC.

Manitoba 2004

	Dépenses de fonctionnement							Infractions relatives au Code criminel (C.cr.) - 2004		
	Dépenses de fonctionnement	Coûts par habitant	Inclus dans le budget de fonctionnement du service de police					Taux par 100 000 habitants	Variation en % du taux d'infr. au C.cr. de 2003 à 2004	Taux de classement
			Achat de véhicules	Location de véhicules	Services informatiques	Services d'urgence 911	Locaux			
	\$	\$						%	%	
Population (100 000 et plus)										
Winnipeg ¹	147 430 778	228	oui	oui	oui	oui	oui	12 732	2	25
Population (15 000 à 49 999)										
Brandon	8 000 000	192	non	oui	non	oui	non	12 289	-21	52
Population (5 000 à 14 999)										
Dakota Ojibway	2 749 669	439	non	non	oui	oui	non	43 359	40	63
East St. Paul	807 585	94	non	non	oui	oui	oui	3 787	22	36
Morden	609 260	90	non	non	oui	oui	non	7 854	-11	34
Winkler	984 752	112	non	non	non	oui	non	8 730	-3	48
Gendarmerie royale du Canada (GRC)										
Dauphin	1 032 809	127	21 081	3	32
Flin Flon	742 251	121	11 873	11	46
Portage la Prairie	1 940 270	145	28 659	18	28
Selkirk	1 275 592	130	25 018	17	21
Steinbach	727 840	71	8 365	-22	36
Stonewall	308 806	34	3 432	-3	37
The Pas	1 207 949	205	29 712	17	41
Thompson	2 695 322	200	53 854	4	27
Population (<5 000)										
Altona	530 130	144	non	non	oui	oui	oui	9 281	22	67
Rivers	163 595	140	non	non	non	oui	oui	10 730	-2	56
Ste. Anne	219 000	136	non	non	non	non	non	3 915	-28	60
Gendarmerie royale du Canada (GRC)										
Beausejour	235 092	80	14 961	33	26
Boissevan	163 145	108	5 898	13	40
Carman	233 092	76	7 476	13	22
Gillam	298 556	317	31 389	41	68
Gimli	235 090	131	3 855	-39	57
Killarney	235 602	103	4 797	-23	52
Minnedosa	306 333	123	8 313	23	33
Neepawa	293 516	85	9 009	-5	27
Pinawa	147 208	100	6 803	-16	38
Roblin	162 384	89	12 022	89	49
Russell	155 107	95	12 738	..	24
Souris	159 259	89	4 674	-28	33
Swan River	567 457	142	23 369	33	49
Virden	318 244	100	8 134	38	52

Note au sujet des contrats municipaux de la GRC : Les dépenses comprennent seulement le coût assumé par la municipalité et non le coût total du contrat, ni les coûts des services policiers supplémentaires.

Les comparaisons entre les services de police doivent être faites avec prudence : Pour plusieurs raisons, les dépenses de fonctionnement peuvent varier considérablement entre les services de police. Voir « Dépenses totales de fonctionnement » dans la section « Notes importantes » qui précède les présents tableaux.

Les comparaisons des taux de classement entre les services policiers doivent être faites avec prudence : voir « Taux de classement (%) » dans la section « Notes importantes » qui précède les présents tableaux.

1. Les données sur la criminalité de avril à décembre 2004 pour Winnipeg sont des estimations (à l'exception des homicides et des vols de véhicules à moteur) en raison de l'implantation d'un nouveau système de gestion de dossiers.

Saskatchewan 2004

	Population	Densité de la population habitants/km ²	Policiers			Autre personnel	Nombre d'habitants par policier	Policiers pour 100 000 habitants
			Hommes	Femmes	Total			
Population (100 000 et plus)								
Regina ¹	182 398	1 537	282	57	339	139	538	186
Saskatoon	201 929	1 361	307	51	358	140	564	177
Population (15 000 à 49 999)								
Moose Jaw	33 152	708	49	4	53	23	626	160
Prince Albert	34 670	527	62	8	70	37	495	202
Gendarmerie royale du Canada (GRC)								
Lloydminster	22 970	553	19	8	27	...	851	118
Yorkton	15 224	634	18	7	25	...	609	164
Population (5 000 à 14 999)								
Estevan	10 237	584	18	1	19	8	539	186
Weyburn	9 595	610	16	2	18	5	533	188
Gendarmerie royale du Canada (GRC)								
Humboldt	5 324	457	5	1	6	...	887	113
Melfort	5 463	370	6	1	7	...	780	128
North Battleford	13 695	409	28	6	34	...	403	248
Swift Current	14 853	618	14	2	16	...	928	108
Population (<5 000)								
Caronport	1 029	543	1	0	1	0	1 029	97
Dalmeny	1 733	765	2	1	3	0	578	173
File Hills ²	2 172	5	5	1	6	2	362	276
Langham	1 192	1	5	1	6	1	199	503
Luseland ³	580	379	1	0	1	1	580	172
Stoughton	741	347	1	0	1	0	741	135
Gendarmerie royale du Canada (GRC)								
Assiniboia	2 403	636	3	0	3	...	801	125
Battleford	3 740	161	3	2	5	...	748	134
Biggar	2 178	138	2	1	3	...	726	138
Canora	2 213	303	3	0	3	...	738	136
Creighton	1 515	105	3	0	3	...	505	198
Esterhazy	2 268	479	2	1	3	...	756	132
Fort Qu'Appelle	1 977	354	3	1	4	...	494	202
Hudson Bay	1 735	100	2	0	2	...	868	115
Indian Head	1 774	559	1	1	2	...	887	113
Kamsack	1 891	323	6	1	7	...	270	370
Kindersley	4 384	350	4	1	5	...	877	114
La Ronge	2 665	226	7	1	8	...	333	300
Lanigan	1 267	152	1	1	2	...	634	158
Maple Creek	2 288	517	1	1	2	...	1 144	87
Meadow Lake	4 509	591	8	0	8	...	564	177
Melville	4 457	302	5	0	5	...	891	112
Moosomin	2 387	404	2	2	4	...	597	168

Note au sujet des contrats municipaux de la GRC : Les employés civils fournis par la municipalité ne sont pas inclus sous la rubrique « Autre personnel ».

Les comparaisons entre les services de police doivent être faites avec prudence : Le nombre de policiers indiqué peut ne pas représenter le nombre de policiers pouvant être affectés à la surveillance communautaire générale étant donné que dans certaines collectivités, certains policiers doivent limiter leur surveillance à des endroits particuliers (p. ex. port ou aéroport).

1. Le nombre d'agents de police inclut 21 agents dont le financement est assuré par le gouvernement fédéral ou provincial et la rubrique "autre personnel" inclut 20 civils dont le financement est assuré par le gouvernement fédéral ou provincial.
2. En 2005, File Hills est devenu un service de police des Premières Nations.
3. L'effectif pour 2004 n'était pas disponible; l'effectif pour 2003 a donc été substitué.

Saskatchewan 2004

	Dépenses de fonctionnement							Infractions relatives au Code criminel (C.cr.) - 2004		
	Dépenses de fonctionnement	Coûts par habitant	Inclus dans le budget de fonctionnement du service de police					Taux par 100 000 habitants	Variation en % du taux d'infr. au C.cr. de 2003 à 2004	Taux de classement
			Achat de véhicules	Location de véhicules	Services informatiques	Services d'urgence 911	Locaux			
	\$	\$								
Population (100 000 et plus)										
Regina	40 233 998	221	oui	oui	oui	oui	oui	16 360	3	36
Saskatoon	43 390 223	215	oui	oui	oui	oui	oui	15 461	-9	42
Population (15 000 à 49 999)										
Moose Jaw	6 147 957	185	non	oui	oui	non	non	13 782	2	36
Prince Albert	7 388 229	213	non	non	non	oui	non	18 849	-5	52
Gendarmerie royale du Canada (GRC)										
Lloydminster	2 643 822	115	17 815	1	39
Yorkton	2 117 750	139	22 556	9	35
Population (5 000 à 14 999)										
Estevan	2 229 603	218	non	oui	oui	oui	oui	8 420	-12	28
Weyburn	1 659 274	173	non	non	oui	non	non	10 724	-7	47
Gendarmerie royale du Canada (GRC)										
Humboldt	439 454	83	11 270	1	34
Melfort	522 840	96	14 461	19	48
North Battleford	2 436 984	178	44 469	-8	35
Swift Current	1 410 423	95	12 307	16	39
Population (<5 000)										
Caronport	45 405	44	non	non	oui	non	non	2 527	-18	19
Dalmeny	199 548	115	non	oui	oui	oui	oui	5 655	-24	33
File Hills ¹	629 981	290	oui	oui	oui	oui	oui	15 470	..	35
Langham	382 703	321	non	non	non	oui	oui	5 537	-2	36
Luseland	109 370	189	non	non	oui	oui	oui	6 379	..	32
Stoughton	90 200	122	non	non	oui	oui	non	3 374	-44	68
Gendarmerie royale du Canada (GRC)										
Assiniboia	231 446	96	10 570	-8	44
Battleford	400 473	107	7 032	54	34
Biggar	231 702	106	7 025	-33	48
Canora	225 549	102	7 998	-23	56
Creighton	246 959	163	10 693	1	67
Esterhazy	228 302	101	6 085	-35	50
Fort Qu'Appelle	376 257	190	37 076	11	54
Hudson Bay	182 617	105	14 236	-4	49
Indian Head	133 672	75	11 387	18	53
Kamsack	513 780	272	34 426	16	61
Kindersley	457 630	104	12 911	0	37
La Ronge	608 493	228	65 478	21	59
Lanigan	150 727	119	6 314	28	56
Maple Creek	206 358	90	17 439	45	56
Meadow Lake	871 275	193	42 870	16	52
Melville	339 343	76	10 366	8	45
Moosomin	307 844	129	7 038	-14	34

Note au sujet des contrats municipaux de la GRC : Les dépenses comprennent seulement le coût assumé par la municipalité et non le coût total du contrat, ni les coûts des services policiers supplémentaires.

Les comparaisons entre les services de police doivent être faites avec prudence : Pour plusieurs raisons, les dépenses de fonctionnement peuvent varier considérablement entre les services de police. Voir « Dépenses totales de fonctionnement » dans la section « Notes importantes » qui précède les présents tableaux.

Les comparaisons des taux de classement entre les services policiers doivent être faites avec prudence : voir « Taux de classement (%) » dans la section « Notes importantes » qui précède les présents tableaux.

1. En 2005, File Hills est devenu un service de police des Premières Nations.

Saskatchewan 2004

	Population	Densité de la population habitants/km ²	Policiers			Autre personnel	Nombre d'habitants par policier	Policiers pour 100 000 habitants
			Hommes	Femmes	Total			
Population (<5 000)								
Gendarmerie royale du Canada (GRC)								
Outlook	2 180	278	1	1	2	...	1 090	92
Rosetown	2 451	231	3	0	3	...	817	122
Shaunavon	1 759	345	1	1	2	...	880	114
Tisdale	3 140	680	3	1	4	...	785	127
Unity	2 230	228	2	0	2	...	1 115	90
Wadena	1 384	476	1	1	2	...	692	145
Warman	3 999	799	3	1	4	...	1 000	100
Watrous	1 811	162	2	0	2	...	906	110
Wilkie	1 215	128	1	1	2	...	608	165
Wynyard	1 907	361	2	1	3	...	636	157

Note au sujet des contrats municipaux de la GRC : Les employés civils fournis par la municipalité ne sont pas inclus sous la rubrique « Autre personnel ».

Les comparaisons entre les services de police doivent être faites avec prudence : Le nombre de policiers indiqué peut ne pas représenter le nombre de policiers pouvant être affectés à la surveillance communautaire générale étant donné que dans certaines collectivités, certains policiers doivent limiter leur surveillance à des endroits particuliers (p. ex. port ou aéroport).

Saskatchewan 2004

	Dépenses de fonctionnement							Infractions relatives au Code criminel (C.cr.) - 2004		
	Dépenses de fonctionnement	Coûts par habitant	Inclus dans le budget de fonctionnement du service de police				Services d'urgence 911	Taux par 100 000 habitants	Variation en % du taux d'infr. au C.cr. de 2003 à 2004	Taux de classement
			Achat de véhicules	Location de véhicules	Services informatiques	Locaux				
	\$	\$								
Population (<5 000)										
Gendarmerie royale du Canada (GRC)										
Outlook	154 027	71	6 560	-12	29	
Rosetown	228 879	93	9 180	22	37	
Shaunavon	156 317	89	8 073	33	26	
Tisdale	312 902	100	9 522	-1	39	
Unity	220 055	99	11 883	61	31	
Wadena	135 245	98	10 188	-13	62	
Warman	241 858	60	6 302	29	31	
Watrous	155 797	86	5 301	-24	58	
Wilkie	151 087	124	9 300	-39	27	
Wynyard	228 526	120	11 117	-5	39	

Note au sujet des contrats municipaux de la GRC : Les dépenses comprennent seulement le coût assumé par la municipalité et non le coût total du contrat, ni les coûts des services policiers supplémentaires.

Les comparaisons entre les services de police doivent être faites avec prudence : Pour plusieurs raisons, les dépenses de fonctionnement peuvent varier considérablement entre les services de police. Voir « Dépenses totales de fonctionnement » dans la section « Notes importantes » qui précède les présents tableaux.

Les comparaisons des taux de classement entre les services policiers doivent être faites avec prudence : voir « Taux de classement (%) » dans la section « Notes importantes » qui précède les présents tableaux.

Alberta 2004

	Population	Densité de la population habitants/km ²	Policiers			Autre personnel	Nombre d'habitants par policier	Policiers pour 100 000 habitants
			Hommes	Femmes	Total			
Population (100 000 et plus)								
Calgary	951 634	1 356	1 289	198	1 487	684	640	156
Edmonton	709 493	1 037	1 065	188	1 253	358	566	177
Population (50 000 à 99 999)								
Lethbridge (service régional)	77 439	597	117	14	131	62	591	169
Medicine Hat	54 898	448	86	7	93	26	590	169
Gendarmerie royale du Canada (GRC)								
Red Deer	73 698	1 210	65	25	90	...	819	122
St. Albert	58 219	1 682	37	9	46	...	1 266	79
Population (15 000 à 49 999)								
Camrose	16 158	625	23	1	24	13	673	149
Gendarmerie royale du Canada (GRC)								
Airdrie	23 626	1 100	15	6	21	...	1 125	89
Cochrane	15 597	945	6	4	10	...	1 560	64
Fort McMurray	47 783	1	51	19	70	...	683	146
Grande Prairie	41 786	692	40	12	52	...	804	124
Leduc	15 736	426	14	1	15	...	1 049	95
Spruce Grove	17 405	659	6	7	13	...	1 339	75
Comté Strathcona	47 115	66	34	12	46	...	1 024	98
Population (5 000 à 14 999)								
Blood Tribe Police	7 440	5	26	5	31	19	240	417
Lacombe	10 237	567	10	2	12	6	853	117
Taber	8 089	536	12	0	12	7	674	148
Gendarmerie royale du Canada (GRC)								
Banff	7 510	1 549	13	3	16	...	469	213
Beaumont	7 965	758	5	0	5	...	1 593	63
Bonnyville	6 281	446	8	1	9	...	698	143
Brooks	12 794	733	9	5	14	...	914	109
Canmore	12 128	176	8	4	12	...	1 011	99
Cold Lake	11 659	197	10	0	10	...	1 166	86
Crowsnest Pass	5 995	16	6	2	8	...	749	133
Devon	7 377	594	5	0	5	...	1 475	68
Drayton Valley	5 850	735	8	0	8	...	731	137
Drumheller	6 511	248	5	1	6	...	1 085	92
Edson	7 962	269	8	2	10	...	796	126
Fort Saskatchewan	13 811	305	13	4	17	...	812	123
High River	10 792	944	6	4	10	...	1 079	93
Hinton	9 395	365	7	5	12	...	783	128
Innisfail	7 583	774	6	2	8	...	948	105
Morinville	6 863	605	6	0	6	...	1 144	87
Okotoks	14 094	787	8	3	11	...	1 281	78
Olds	7 141	647	4	3	7	...	1 020	98
Peace River	6 221	250	7	2	9	...	691	145
Ponoka	6 544	613	4	3	7	...	935	107
Rocky Mountain House	6 480	521	6	2	8	...	810	123
Slave Lake	6 724	472	8	2	10	...	672	149
St. Paul	5 326	777	9	1	10	...	533	188
Stettler	5 254	552	5	1	6	...	876	114
Stony Plain	10 674	394	8	0	8	...	1 334	75

Note au sujet des contrats municipaux de la GRC : Les employés civils fournis par la municipalité ne sont pas inclus sous la rubrique « Autre personnel ».

Les comparaisons entre les services de police doivent être faites avec prudence : Le nombre de policiers indiqué peut ne pas représenter le nombre de policiers pouvant être affectés à la surveillance communautaire générale étant donné que dans certaines collectivités, certains policiers doivent limiter leur surveillance à des endroits particuliers (p. ex. port ou aéroport).

Alberta 2004

	Dépenses de fonctionnement							Infractions relatives au Code criminel (C.cr.) - 2004		
	Dépenses de fonctionnement	Coûts par habitant	Inclus dans le budget de fonctionnement du service de police					Taux par 100 000 habitants	Variation en % du taux d'infr. au C.cr. de 2003 à 2004	Taux de classement
			Achat de véhicules	Location de véhicules	Services informatiques	Services d'urgence 911	Locaux			
	\$	\$						%	%	
Population (100 000 et plus)										
Calgary	219 716 747	231	non	oui	oui	oui	oui	7 200	-3	36
Edmonton	182 357 000	257	oui	oui	oui	oui	oui	12 779	3	30
Population (50 000 à 99 999)										
Lethbridge (service régional)	16 504 500	213	non	oui	non	oui	oui	10 723	-11	46
Medicine Hat	14 292 853	260	non	oui	non	oui	non	8 909	16	44
Gendarmerie royale du Canada (GRC)										
Red Deer	9 164 485	124	17 014	-14	36
St. Albert	4 070 841	70	6 056	7	24
Population (15 000 à 49 999)										
Camrose	3 038 830	188	non	oui	non	oui	oui	12 953	7	26
Gendarmerie royale du Canada (GRC)										
Airdrie	1 790 757	76	7 978	0	25
Cochrane	895 245	57	8 335	-21	42
Fort McMurray	6 750 973	141	14 650	-7	44
Grande Prairie	4 645 841	111	24 992	3	22
Leduc	1 404 562	89	13 955	23	27
Spruce Grove	1 349 033	78	10 991	8	27
Comté Strathcona	4 247 649	90	8 210	10	30
Population (5 000 à 14 999)										
Blood Tribe Police	3 653 000	491	oui	oui	oui	oui	oui	66 815	-4	68
Lacombe ¹	1 369 778	134	oui	oui	oui	oui	oui	7 072	-18	40
Taber	1 562 158	193	non	non	oui	non	oui	13 883	28	46
Gendarmerie royale du Canada (GRC)										
Banff	1 196 494	159	17 790	5	31
Beaumont	401 066	50	9 291	16	30
Bonnyville	713 535	114	18 468	-3	33
Brooks	1 112 473	87	20 877	12	40
Canmore	928 123	77	13 926	6	29
Cold Lake	702 361	60	12 308	15	41
Crowsnest Pass	611 270	102	10 626	-2	30
Devon	466 549	63	8 432	-3	40
Drayton Valley	778 118	133	21 197	22	37
Drumheller	586 777	90	15 451	1	35
Edson	816 134	103	20 912	20	25
Fort Saskatchewan	1 178 525	85	7 125	-2	39
High River	783 917	73	12 611	31	33
Hinton	939 085	100	16 935	20	29
Innisfail	535 377	71	7 003	-25	38
Morinville	505 479	74	11 598	3	22
Okotoks	868 198	62	7 159	-15	31
Olds	544 866	76	12 939	12	45
Peace River	640 691	103	19 611	-1	59
Ponoka	669 418	102	16 061	-6	51
Rocky Mountain House	821 076	127	27 145	18	34
Slave Lake	687 895	102	23 022	9	50
St. Paul	729 247	137	38 678	-10	57
Stettler	519 539	99	12 505	17	41
Stony Plain	594 438	56	9 734	-7	34

Note au sujet des contrats municipaux de la GRC : Les dépenses comprennent seulement le coût assumé par la municipalité et non le coût total du contrat, ni les coûts des services policiers supplémentaires.

Les comparaisons entre les services de police doivent être faites avec prudence : Pour plusieurs raisons, les dépenses de fonctionnement peuvent varier considérablement entre les services de police. Voir « Dépenses totales de fonctionnement » dans la section « Notes importantes » qui précède les présents tableaux.

Les comparaisons des taux de classement entre les services policiers doivent être faites avec prudence : voir « Taux de classement (%) » dans la section « Notes importantes » qui précède les présents tableaux.

1. Le total des dépenses de fonctionnement le travail à recouvrement de coûts entrepris par le service de police.

Alberta 2004

	Population	Densité de la population habitants/km ²	Policiers			Autre personnel	Nombre d'habitants par policier	Policiers pour 100 000 habitants
			Hommes	Femmes	Total			
Population (5 000 à 14 999)								
Gendarmerie royale du Canada (GRC)								
Strathmore	9 360	600	6	2	8	...	1 170	85
Sylvan Lake	9 481	1 000	7	0	7	...	1 354	74
Vegreville	5 612	417	5	2	7	...	802	125
Wainwright	5 182	629	6	1	7	...	740	135
Wetaskiwin	11 514	720	13	5	18	...	640	156
Westlock	5 016	521	5	2	7	...	717	140
Whitecourt	8 987	344	9	3	12	...	749	134
Population (<5 000)								
Région de Lesser Slave Lake								
Louis Bull	1 426	45	7	1	8	7	178	561
Tsuu T'ina Nation	1 292	5	6	1	7	4	185	542
Gendarmerie royale du Canada (GRC)								
Barrhead	4 367	536	5	1	6	...	728	137
Cardston	3 556	515	4	1	5	...	711	141
Claresholm	3 794	457	4	1	5	...	759	132
Didsbury	4 189	766	3	1	4	...	1 047	95
Fairview	3 136	330	3	1	4	...	784	128
Fort Macleod	3 001	129	4	1	5	...	600	167
Fox Creek ¹	2 408	316	3	0	3	...	803	125
Grande Cache	3 595	101	3	1	4	...	899	111
Grimshaw ¹	2 370	329	3	0	3	...	790	127
Hanna	2 956	353	3	1	4	...	739	135
High Level	3 728	117	8	1	9	...	414	241
High Prairie	2 685	420	3	4	7	...	384	261
Lac La Biche	2 965	480	5	0	5	...	593	169
Pincher Creek	3 714	562	5	0	5	...	743	135
Raymond	3 352	705	3	0	3	...	1 117	89
Redwater ¹	2 291	301	2	1	3	...	764	131
Rimbey ¹	2 164	515	2	0	2	...	1 082	92
Swan Hills ¹	1 711	67	3	0	3	...	570	175
Three Hills	2 808	499	3	0	3	...	936	107
Vermilion	4 234	310	3	2	5	...	847	118

Note au sujet des contrats municipaux de la GRC : Les employés civils fournis par la municipalité ne sont pas inclus sous la rubrique « Autre personnel ».

Les comparaisons entre les services de police doivent être faites avec prudence : Le nombre de policiers indiqué peut ne pas représenter le nombre de policiers pouvant être affectés à la surveillance communautaire générale étant donné que dans certaines collectivités, certains policiers doivent limiter leur surveillance à des endroits particuliers (p. ex. port ou aéroport).

1. Ce service de police a terminé ses fonctions en 2004.

Alberta 2004

	Dépenses de fonctionnement							Infractions relatives au Code criminel (C.cr.) - 2004		
	Dépenses de fonctionnement	Coûts par habitant	Inclus dans le budget de fonctionnement du service de police					Taux par 100 000 habitants	Variation en % du taux d'infr. au C.cr. de 2003 à 2004	Taux de classement
			Achat de véhicules	Location de véhicules	Services informatiques	Locaux	Services d'urgence 911			
	\$	\$								
Population (5 000 à 14 999)										
Gendarmerie royale du Canada (GRC)										
Strathmore	478 747	51	10 021	15	43
Sylvan Lake	639 349	67	11 402	9	30
Vegreville	553 240	99	10 870	11	57
Wainwright	534 879	103	11 714	3	51
Wetaskiwin	1 487 163	129	22 642	-6	44
Westlock	502 016	100	17 205	14	37
Whitecourt	818 462	91	16 312	12	38
Population (<5 000)										
Région de Lesser Slave Lake	1 401 052	394	oui	non	oui	oui	non	17 655	-36	18
Louis Bull	1084 273	760	non	non	non	oui	oui	39 972	10	55
Tsuu T'ina Nation	629 412	487	oui	non	oui	non	non	34 443	...	52
Gendarmerie royale du Canada (GRC)										
Barrhead	472 418	108	15 205	9	41
Cardston	436 599	123	18 476	-7	55
Clareholm	413 277	109	8 935	-9	48
Didsbury	312 929	75	10 671	-6	40
Fairview	338 663	108	15 466	37	53
Fort Macleod	382 825	128	37 721	53	62
Fox Creek ¹	10 590	-24	33
Grande Cache	320 778	89	14 659	25	50
Grimshaw ¹	11 097	-24	50
Hanna	269 547	91	13 701	3	34
High Level	661 335	177	52 924	28	69
High Prairie	508 218	189	43 277	32	48
Lac La Biche	432 681	146	53 693	2	63
Pincher Creek	390 398	105	25 444	51	47
Raymond	237 387	71	6 056	-13	42
Redwater ¹	11 218	-33	48
Rimbey ¹	8 872	1	35
Swan Hills ¹	8 065	0	83
Three Hills	257 523	92	5 057	-18	28
Vermilion	382 666	90	9 707	-7	59

Note au sujet des contrats municipaux de la GRC : Les dépenses comprennent seulement le coût assumé par la municipalité et non le coût total du contrat, ni les coûts des services policiers supplémentaires.

Les comparaisons entre les services de police doivent être faites avec prudence : Pour plusieurs raisons, les dépenses de fonctionnement peuvent varier considérablement entre les services de police. Voir « Dépenses totales de fonctionnement » dans la section « Notes importantes » qui précède les présents tableaux.

Les comparaisons des taux de classement entre les services policiers doivent être faites avec prudence : voir « Taux de classement (%) » dans la section « Notes importantes » qui précède les présents tableaux.

1. Ce service de police a terminé ses fonctions en 2004.

Colombie-Britannique 2004

	Population	Densité de la population habitants/km ²	Policiers			Autre personnel	Nombre d'habitants par policier	Policiers pour 100 000 habitants
			Hommes	Femmes	Total			
Population (100 000 et plus)								
Abbotsford	127 334	201	133	25	158	46	806	124
Delta	101 848	547	119	22	141	38	722	138
Saanich (municipalité de district [MD])	109 639	1 060	114	27	141	44	778	129
Vancouver	584 709	5 016	891	233	1 124	232	520	192
Gendarmerie royale du Canada (GRC)								
Burnaby	202 966	2 253	158	49	207	...	981	102
Coquitlam	121 479	998	78	38	116	...	1 047	95
Kelowna	105 621	500	100	29	129	...	819	122
Richmond ¹	172 714	1 342	141	53	194	...	890	112
Surrey ¹	383 831	1 167	321	101	422	...	910	110
Population (50 000 à 99 999)								
New Westminster	58 286	3 784	90	16	106	40	550	182
Victoria	94 576	3 538	163	48	211	73	448	223
Gendarmerie royale du Canada (GRC)								
Chilliwack (MD)	71 441	257	73	28	101	...	707	141
Kamloops	81 699	188	87	25	112	...	729	137
Canton de Langley	95 073	307	83	38	121	...	786	127
Maple Ridge	70 659	264	53	18	71	...	995	100
Nanaimo	78 533	879	85	28	113	...	695	144
N. Vancouver District	87 694	541	61	28	89	...	985	101
Port Coquitlam	56 119	1 898	44	8	52	...	1 079	93
Prince George	77 721	246	87	29	116	...	670	149
Population (15 000 - 49 999)								
District de Central Saanich	16 451	397	17	4	21	7	783	128
Oak Bay (MD)	18 357	1 769	20	2	22	5	834	120
Port Moody	26 613	1 039	29	5	34	12	783	128
West Vancouver (MD)	46 282	521	65	12	77	23	601	166
Gendarmerie royale du Canada (GRC)								
Campbell River	30 170	222	35	8	43	...	702	143
Courtenay	21 068	1 238	23	6	29	...	726	138
Cranbrook	19 608	1 102	22	4	26	...	754	133
Fort St. John	17 280	802	21	8	29	...	596	168
Langford (MD)	20 901	531	18	5	23	...	909	110
Langley	24 915	2 437	31	8	39	...	639	157
Mission (MD)	33 970	150	38	7	45	...	755	132
North Cowichan	28 065	143	16	10	26	...	1 079	93
North Vancouver ¹	47 442	3 917	37	16	53	...	895	112
Penticton	32 868	775	29	9	38	...	865	116
Pitt Meadows	16 001	187	13	6	19	...	842	119
Port Alberni	18 490	930	26	7	33	...	560	178
Prince Rupert	15 020	274	27	8	35	...	429	233
Salmon Arm	16 661	101	14	1	15	...	1 111	90
Squamish	15 586	136	17	8	25	...	623	160
Vernon	35 548	456	34	6	40	...	889	113
White Rock	19 735	3 740	16	9	25	...	789	127

Note au sujet des contrats municipaux de la GRC : Les employés civils fournis par la municipalité ne sont pas inclus sous la rubrique « Autre personnel ».

Les comparaisons entre les services de police doivent être faites avec prudence : Le nombre de policiers indiqué peut ne pas représenter le nombre de policiers pouvant être affectés à la surveillance communautaire générale étant donné que dans certaines collectivités, certains policiers doivent limiter leur surveillance à des endroits particuliers (p. ex. port ou aéroport).

1. L'effectif policier a été révisé en 2004.

Colombie-Britannique 2004

	Dépenses de fonctionnement							Infractions relatives au Code criminel (C.cr.) - 2004		
	Dépenses de fonctionnement	Coûts par habitant	Inclus dans le budget de fonctionnement du service de police				Taux par 100 000 habitants	Variation en % du taux d'infr. au C.cr. de 2003 à 2004	Taux de classement	
			Achat de véhicules	Location de véhicules	Services informatiques	Services d'urgence 911				Locaux
	\$	\$						%	%	
Population (100 000 et plus)										
Abbotsford	24 693 922	194	oui	oui	oui	oui	oui	12 055	-2	16
Delta	20 680 979	203	oui	oui	oui	oui	oui	6 349	-10	17
Saanich (municipalité de district [MD])	19 530 317	178	oui	oui	oui	oui	oui	5 981	5	24
Vancouver	164 633 427	282	oui	oui	oui	oui	oui	13 089	3	19
Gendarmerie royale du Canada (GRC)										
Burnaby	22 935 018	113	13 967	12	11
Coquitlam	11 773 971	97	10 337	-10	15
Kelowna	11 487 750	109	16 924	21	17
Richmond ^{1,2}	21 769 831	126	10 360	-5	11
Surrey	47 208 107	123	13 126	-1	18
Population (50 000 à 99 999)										
New Westminster	16 015 347	275	oui	oui	oui	oui	oui	17 471	8	20
Victoria	29 597 089	313	oui	oui	oui	oui	oui	18 894	-7	23
Gendarmerie royale du Canada (GRC)										
Chilliwack (MD)	8 903 170	125	16 653	-9	22
Kamloops	10 767 983	132	16 955	-3	29
Canton de Langley	12 057 071	127	12 301	2	12
Maple Ridge	7 392 049	105	13 271	2	14
Nanaimo	10 787 683	137	18 168	8	23
N. Vancouver District	8 893 308	101	6 881	7	14
Port Coquitlam	5 330 785	95	9 988	-13	16
Prince George	11 849 003	152	17 586	-13	35
Population (15 000 - 49 999)										
District de Central Saanich	3 210 029	195	oui	oui	oui	oui	oui	5 191	15	11
Oak Bay (MD)	3 271 641	178	oui	oui	oui	oui	oui	7 049	-2	10
Port Moody	5 006 077	188	oui	oui	oui	oui	oui	7 609	8	28
West Vancouver (MD)	9 993 668	216	oui	oui	oui	oui	oui	6 549	-11	18
Gendarmerie royale du Canada (GRC)										
Campbell River	4 006 523	133	18 740	1	26
Courtenay	2 504 878	119	20 814	-13	36
Cranbrook	2 186 492	112	14 423	-6	27
Fort St. John	2 485 028	144	23 565	-6	43
Langford (MD)	2 496 410	119	12 129	1	18
Langley	3 790 434	152	20 614	-1	14
Mission (MD)	4 702 261	138	16 983	-3	17
North Cowichan	2 421 027	86	11 007	10	27
North Vancouver	5 932 332	125	12 225	9	18
Penticton	3 669 155	112	16 992	-8	30
Pitt Meadows	1 321 189	83	9 043	-5	9
Port Alberni	3 366 958	182	19 849	7	29
Prince Rupert	2 370 927	158	20 226	3	45
Salmon Arm	1 477 064	89	10 834	5	29
Squamish	1 641 872	105	18 234	-17	23
Vernon	4 062 352	114	18 201	1	20
White Rock	2 241 257	114	9 602	-4	22

Note au sujet des contrats municipaux de la GRC : Les dépenses comprennent seulement le coût assumé par la municipalité et non le coût total du contrat, ni les coûts des services policiers supplémentaires.

Les comparaisons entre les services de police doivent être faites avec prudence : Pour plusieurs raisons, les dépenses de fonctionnement peuvent varier considérablement entre les services de police. Voir « Dépenses totales de fonctionnement » dans la section « Notes importantes » qui précède les présents tableaux.

Les comparaisons des taux de classement entre les services policiers doivent être faites avec prudence : voir « Taux de classement (%) » dans la section « Notes importantes » qui précède les présents tableaux.

1. Les dépenses de fonctionnement pour Richmond incluent l'aéroport international de Vancouver.
2. En 2003, Richmond (GRC) a cessé de rapporter les données à la DUC agrégée pour rapporter à la DUC fondée sur l'affaire. Une absence de fonctionnalité entre les systèmes de gestion de dossiers permettant la distinction entre les affaires établies et non établies a eu des répercussions sur les crimes rapportés par Richmond: les taux de criminalité ont été surestimés et les taux de classement ont été réduits. Un travail est présentement en cours afin de solutionner le problème pour les périodes à venir.

Colombie-Britannique 2004

	Population	Densité de la population habitants/km ²	Policiers			Autre personnel	Nombre d'habitants par policier	Policiers pour 100 000 habitants
			Hommes	Femmes	Total			
Population (5 000 - 14 999)								
Nelson	9 784	1 346	15	2	17	6	576	174
Gendarmerie royale du Canada (GRC)								
Castlegar	7 755	431	11	2	13	...	597	168
Coldstream (MD)	9 896	147	5	3	8	...	1 237	81
Colwood	14 825	835	8	5	13	...	1 140	88
Comox	12 394	873	8	1	9	...	1 377	73
Dawson Creek	11 290	546	17	4	21	...	538	186
Hope	6 558	158	13	0	13	...	504	198
Kimberley	6 927	119	8	0	8	...	866	115
Kitimat (MD)	10 449	43	13	3	16	...	653	153
Ladysmith	7 111	844	7	1	8	...	889	113
Lake Country	10 064	82	5	2	7	...	1 438	70
Mackenzie	5 444	25	7	2	9	...	605	165
Merritt	7 496	301	13	1	14	...	535	187
North Saanich (MD)	11 103	299	6	2	8	...	1 388	72
Parksville	11 245	770	11	3	14	...	803	124
Powell River (MD)	13 680	460	16	3	19	...	720	139
Qualicum Beach	7 383	593	5	2	7	...	1 055	95
Quesnel	10 417	295	15	8	23	...	453	221
Revelstoke	7 911	258	9	2	11	...	719	139
Sechelt	8 488	214	8	2	10	...	849	118
Sidney	11 495	2 279	8	6	14	...	821	122
Smithers	5 637	363	7	2	9	...	626	160
Sooke	9 730	200	3	2	5	...	1 946	51
Spallumcheen	5 633	22	2	0	2	...	2 817	36
Summerland	11 776	168	5	1	6	...	1 963	51
Terrace	12 565	303	18	5	23	...	546	183
Trail	7 816	225	8	3	11	...	711	141
View Royal	8 045	555	7	3	10	...	805	124
Whistler	9 754	60	19	6	25	...	390	256
Williams Lake	11 833	358	19	4	23	...	514	194
Population (<5 000)								
Kitasoo/Xaixais Public Safety	316	99	3	0	3	...	105	949
Stl'at'imx Tribal	2 790	34	7	2	9	...	310	323

Note au sujet des contrats municipaux de la GRC : Les employés civils fournis par la municipalité ne sont pas inclus sous la rubrique « Autre personnel ».

Les comparaisons entre les services de police doivent être faites avec prudence : Le nombre de policiers indiqué peut ne pas représenter le nombre de policiers pouvant être affectés à la surveillance communautaire générale étant donné que dans certaines collectivités, certains policiers doivent limiter leur surveillance à des endroits particuliers (p. ex. port ou aéroport).

Colombie-Britannique 2004

	Dépenses de fonctionnement							Infractions relatives au Code criminel (C.cr.) - 2004		
	Dépenses de fonctionnement	Coûts par habitant	Inclus dans le budget de fonctionnement du service de police					Taux par 100 000 habitants	Variation en % du taux d'infr. au C.cr. de 2003 à 2004	Taux de classement
			Achat de véhicules	Location de véhicules	Services informatiques	Services d'urgence 911	Locaux			
	\$	\$								
Population (5 000 - 14 999)										
Nelson	2 333 278	238	oui	oui	oui	oui	oui	15 270	-5	26
Gendarmerie royale du Canada (GRC)										
Castlegar	826 534	107	12 211	-14	27
Coldstream (MD)	441 001	45	4 446	-9	13
Colwood	1 058 126	71	7 656	-5	14
Comox	712 405	57	6 479	-7	29
Dawson Creek	1 584 197	140	23 056	28	33
Hope	952 510	145	24 382	-4	24
Kimberley	544 503	79	8 618	-9	23
Kitimat (MD)	1 111 375	106	9 130	17	42
Ladysmith	511 728	72	10 842	16	26
Lake Country	529 342	53	9 281	38	16
Mackenzie	605 973	111	9 350	-5	27
Merritt	998 938	133	23 266	27	38
North Saanich (MD)	684 966	62	3 504	-15	17
Parksville	994 402	88	15 945	19	16
Powell River (MD)	1 359 698	99	12 390	-14	33
Qualicum Beach	360 035	49	8 709	19	11
Quesnel	1 557 155	149	26 303	2	48
Revelstoke	751 234	95	10 833	30	34
Sechelt	701 634	83	10 568	3	28
Sidney	918 407	80	5 829	9	20
Smithers	685 206	122	27 869	-4	36
Sooke	782 784	80	9 229	-11	28
Spallumcheen	181 691	32	3 657	-7	20
Summerland	578 890	49	7 532	-6	19
Terrace	1 621 346	129	19 729	5	33
Trail	905 278	116	11 822	-4	48
View Royal	599 674	75	9 335	23	14
Whistler	1 737 692	178	21 366	-10	21
Williams Lake	1 807 143	153	27 449	12	33
Population (<5 000)										
Kitasoo/Xaixais Public Safety	257 424	815	non	oui	oui	oui	oui	31 646	21	38
Stl'at'imx Tribal	1 043 138	374	oui	oui	oui	oui	oui	19 140	-1	42

Note au sujet des contrats municipaux de la GRC : Les dépenses comprennent seulement le coût assumé par la municipalité et non le coût total du contrat, ni les coûts des services policiers supplémentaires.

Les comparaisons entre les services de police doivent être faites avec prudence : Pour plusieurs raisons, les dépenses de fonctionnement peuvent varier considérablement entre les services de police. Voir « Dépenses totales de fonctionnement » dans la section « Notes importantes » qui précède les présents tableaux.

Les comparaisons des taux de classement entre les services policiers doivent être faites avec prudence : voir « Taux de classement (%) » dans la section « Notes importantes » qui précède les présents tableaux.

Partie III

Ressources policières des services de police municipaux 2005

Terre-Neuve-et-Labrador 2005

	Policiers et employés civils						
	Policiers				Taux des policiers par 100,000 population ¹	Autre personnel	Effectif total
	Officiers supérieurs	Sous-officiers	Agents	Total			
Population (100 000 et plus) St. John's (R.N.C.)	14	55	182	251	141	85	336
Population (15 000 à 49 999) Corner Brook (R.N.C.)	1	6	35	42	206	6	48
Population (5 000 à 14 999) Labrador City (R.N.C.)	1	3	14	18	183	4	22

Note: Il n'y a pas de services de police municipaux à Terre-Neuve. La Royal Newfoundland Constabulary (R.N.C.), un service de police provincial, est responsable de la prestation des services de police aux trois plus grandes municipalités et, aux fins du présent rapport, elles ont été incluses ci-dessus.

1. Les taux sont fondés sur les populations postcensitaires provisoires pour 2004 au 1er juillet (sur la base des limites de recensement de 2001), Division de la démographie, Statistique Canada, les taux sont rajustés en fonction des limites des territoires des services de police.

Île-du-Prince-Édouard 2005

	Policiers et employés civils						
	Policiers				Taux des policiers par 100,000 population ¹	Autre personnel	Effectif total
	Officiers supérieurs	Sous-officiers	Agents	Total			
Population (15 000 à 49 999) Charlottetown	2	11	41	54	166	27	81
Population (5 000 à 14 999) Summerside	2	7	16	25	167	9	34
Gendarmerie royale du Canada (GRC) Stratford	0	0	4	4	60	...	4
Population (<5 000) Borden	1	0	3	4	504	0	4
Kensington	1	0	2	3	212	0	3
Gendarmerie royale du Canada (GRC) Montague	0	0	4	4	208	...	4

Les comparaisons entre les services de police doivent être faites prudence: Le nombre de policiers indiqué peut ne pas représenter le nombre de policiers pouvant être affectés à la surveillance communautaires générale étant donné que dans certaines collectivités, des policiers doivent limiter leur aire de surveillance à des endroits particuliers (p. ex. port ou aéroport).

1. Les taux sont fondés sur les populations postcensitaires provisoires pour 2004 au 1er juillet (sur la base des limites de recensement de 2001), Division de la démographie, Statistique Canada, les taux sont rajustés en fonction des limites des territoires des services de police.

Nouvelle-Écosse 2005

	Policiers et employés civils						
	Policiers				Taux des policiers par 100,000 population ¹	Autre personnel	Effectif total
	Officiers supérieurs	Sous-officiers	Agents	Total			
Population (100 000 et plus)							
Police régional du Cap Breton	5	28	137	170	161	97	267
Police régional de Halifax	10	75	336	421	198	215	636
Population (5 000 à 14 999)							
Amherst	2	5	13	20	209	10	30
Bridgewater	2	4	14	20	251	12	32
Kentville	1	4	10	15	257	8	23
New Glasgow	2	11	10	23	242	13	36
Truro	2	12	19	33	283	22	55
Gendarmerie royale du Canada (GRC)							
Yarmouth	0	3	15	18	230	...	18
Population (<5 000)							
Annapolis Royal	1	1	1	3	554	0	3
Springhill	2	2	4	8	194	6	14
Stellarton	1	4	5	10	206	14	24
Trenton	1	1	5	7	251	8	15
Westville	1	1	4	6	152	3	9
Gendarmerie royale du Canada (GRC)							
Antigonish	0	1	8	9	189	...	9
Digby	0	1	4	5	233	...	5
Oxford	0	1	2	3	222	...	3
Parrsboro	0	1	2	3	198	...	3
Pictou	0	1	5	6	154	...	6
Port Hawkesbury	0	1	5	6	160	...	6
Shelburne	0	1	4	5	248	...	5
Windsor	0	1	7	8	207	...	8

Les comparaisons entre les services de police doivent être faites prudence: Le nombre de policiers indiqué peut ne pas représenter le nombre de policiers pouvant être affectés à la surveillance communautaires générale étant donné que dans certaines collectivités, des policiers doivent limiter leur aire de surveillance à des endroits particuliers (p. ex. port ou aéroport).

1. Les taux sont fondés sur les populations postcensitaires provisoires pour 2004 au 1er juillet (sur la base des limites de recensement de 2001), Division de la démographie, Statistique Canada, les taux sont rajustés en fonction des limites des territoires des services de police.

Nouveau- Brunswick 2005

	Policiers et employés civils						
	Policiers				Taux des policiers par 100,000 population ¹	Autre personnel	Effectif total
	Officiers supérieurs	Sous-officiers	Agents	Total			
Population (100 000 et plus)							
Police régionale de Codiac (GRC)	2	27	108	137	125	...	137
Population (50 000 à 99 999)							
Fredericton	5	24	69	98	192	26	124
Saint John	9	24	123	156	220	28	184
Population (15 000 à 49 999)							
Edmundston	3	5	24	32	184	20	52
Miramichi Police Force	3	12	20	35	189	21	56
Rothsay Regional Police	3	6	22	31	115	10	41
Population (5 000 à 14 999)							
Police régionale de B.N.P.P	1	5	10	16	137	4	20
Bathurst	3	6	20	29	228	14	43
Grand Falls	2	4	9	15	253	3	18
Woodstock	3	0	10	13	242	2	15
Gendarmerie royale du Canada (GRC)							
Campbellton	0	1	13	14	182	...	14
Oromocto	0	3	12	15	163	...	15
Sackville	0	1	9	10	134	...	10
Population (<5 000)							
Gendarmerie royale du Canada (GRC)							
Buctouche	0	0	3	3	121	...	3
Cap Pele	0	1	2	3	126	...	3
Hampton	0	0	5	5	120	...	5
Mcadam	0	0	3	3	194	...	3
Richibucto	0	0	3	3	225	...	3
St. Andrews	0	1	2	3	152	...	3
Saint Quentin	0	0	3	3	132	...	3

Les comparaisons entre les services de police doivent être faites prudence: Le nombre de policiers indiqué peut ne pas représenter le nombre de policiers pouvant être affectés à la surveillance communautaires générale étant donné que dans certaines collectivités, des policiers doivent limiter leur aire de surveillance à des endroits particuliers (p. ex. port ou aéroport).

1. Les taux sont fondés sur les populations postcensitaires provisoires pour 2004 au 1er juillet (sur la base des limites de recensement de 2001), Division de la démographie, Statistique Canada, les taux sont rajustés en fonction des limites des territoires des services de police.

Québec 2005

	Policiers et employés civils						
	Policiers				Taux des policiers par 100,000 population ¹	Autre personnel	Effectif total
	Officiers supérieurs	Sous-officiers	Agents	Total			
Population (100 000 et plus)							
Gatineau	38	73	221	332	143	69	401
Laval	45	104	317	466	128	168	634
Lévis ²	11	26	92	129	101	58	187
Longueuil	45	118	392	555	144	288	843
Montréal	243	975	2 932	4 150	221	1 100	5 250
Québec	57	159	478	694	132	148	842
Saguenay	14	22	143	179	121	115	294
Sherbrooke	9	27	164	200	136	47	247
Terrebonne	7	13	106	126	114	54	180
Trois-Rivières	22	14	137	173	138	58	231
Population (50 000 à 99 999)							
Châteauguay ³	7	13	58	78	113	26	104
Granby	8	14	46	68	117	24	92
Joliette (Régie Intermunicipal de)	5	5	46	56	98	11	67
Repentigny ²	6	15	81	102	126	32	134
Roussillon (Régie Intermunicipal de)	7	11	75	93	103	26	119
St-Jérôme Métro	5	5	61	71	110	17	88
Saint-Jean-sur-Richelieu	3	27	56	86	101	25	111
Thérèse-de-Blainville	7	16	84	107	136	38	145
Mirabel	4	4	42	50	98	27	77
Population (15 000 à 49 999)							
Blainville	4	6	28	38	91	25	63
Chambly	3	4	18	25	116	10	35
Deux-Montagnes Regional	3	7	48	58	150	20	78
L'Assomption	4	5	24	33	169	13	46
Mascouche	3	12	29	44	137	21	65
Memphremagog	4	8	33	45	152	18	63
MRC des Collines de L'Outaouais	5	4	36	45	118	13	58
Rivière-du-Loup	3	5	17	25	135	9	34
St-Georges	3	9	19	31	106	9	40
St-Eustache	4	14	35	53	126	22	75
Sainte-Julie	3	6	43	52	110	23	75
Thetford Mines	2	4	24	30	114	10	40
Vallée-du-Richelieu	5	4	37	46	95	11	57
Varenes	2	5	10	17	82	11	28
Population (5 000 à 14 999)							
Bromont	2	3	12	17	318	7	24
Carignan ⁴	1	0	11	12	189	1	13
Kahnawake Police Autochtone	6	0	16	22	300	12	34
Kativik Regional	5	8	41	54	524	10	64
Mont-Tremblant	8	0	24	32	347	10	42
Rivière-du-Nord (Régie)	3	4	14	21	179	8	29
St-Basile-le-Grand ⁴	2	0	9	11	83	5	16
Ste-Adèle	3	4	12	19	192	8	27
Ste-Marie	2	1	8	11	94	6	17

Les comparaisons entre les services de police doivent être faites prudence: Le nombre de policiers indiqué peut ne pas représenter le nombre de policiers pouvant être affectés à la surveillance communautaires générale étant donné que dans certaines collectivités, des policiers doivent limiter leur aire de surveillance à des endroits particuliers (p. ex. port ou aéroport).

1. Les taux sont fondés sur les populations postcensitaires provisoires pour 2004 au 1er juillet (sur la base des limites de recensement de 2001), Division de la démographie, Statistique Canada, les taux sont rajustés en fonction des limites des territoires des services de police.
2. Le nombre total de policiers s'est accru en raison de la nomination de policiers temporaires au statut de permanent.
3. Le nombre total de policiers s'est accru en raison d'une réorganisation du service de police.
4. Les données des effectifs de 2005 n'étaient pas disponibles; les données de 2004 ont été substituées.

Québec 2005

	Policiers et employés civils						
	Policiers				Taux des policiers par 100,000 population ¹	Autre personnel	Effectif total
	Officiers supérieurs	Sous-officiers	Agents	Total			
Population (<5 000)							
Amerindienne de Betsiamites	2	0	3	5	197	6	11
Amerindienne d'Odanak	1	0	1	2	669	0	2
Amerindienne de la Romaine	0	0	4	4	431	0	4
Amerindienne de Manawan	1	1	10	12	627	2	14
Amerindienne de Mingan	0	0	2	2	401	0	2
Amerindienne de Wemotaci	2	0	6	8	672	1	9
Barrier Lake ²	0	0	2	2	402	10	12
D'Essipit	1	1	1	3	1 685	0	3
Eagle Village ²	1	0	1	2	760	2	4
Gesgapegiac Amerindian	1	0	3	4	739	3	7
Kanesatake Mohawk	2	4	6	12	891	0	12
Kitigan Zibi Anishinabeg	1	2	5	8	537	1	9
Lac Simon	0	0	0	0	0	7	7
Listuguj	2	0	10	12	629	1	13
Long Point	0	2	1	3	845	1	4
Mashteuiatsh	2	0	7	9	444	1	10
Mistissini	1	1	8	10	331	5	15
Montagnais de Natashquan	0	0	0	0	0	3	3
Montagnais de Pakua Shipi	0	0	2	2	722	0	2
Montagnais de Shefferville	0	0	3	3	420	0	3
Naskapi	1	0	1	2	355	2	4
Nemaska	3	1	1	5	864	1	6
Obedjiwan	2	0	4	6	315	5	11
Pikogan ²	1	0	2	3	549	4	7
Timiskaming	1	0	3	4	735	3	7
Uashat-Maliotenam	1	1	13	15	542	2	17
Waskaganish	2	0	5	7	366	0	7
Wôlinak Police Service	1	0	1	2	2 899	0	2
Wemindji	1	0	6	7	597	1	8
Wendake	1	0	8	9	706	1	10

Les comparaisons entre les services de police doivent être faites prudence: Le nombre de policiers indiqué peut ne pas représenter le nombre de policiers pouvant être affectés à la surveillance communautaires générale étant donné que dans certaines collectivités, des policiers doivent limiter leur aire de surveillance à des endroits particuliers (p. ex. port ou aéroport).

1. Les taux sont fondés sur les populations postcensitaires provisoires pour 2004 au 1er juillet (sur la base des limites de recensement de 2001), Division de la démographie, Statistique Canada, les taux sont rajustés en fonction des limites des territoires des services de police.
2. Les données des effectifs de 2005 n'étaient pas disponibles; les données de 2004 ont été substituées.

Ontario 2005

	Policiers et employés civils						
	Policiers				Taux des policiers par 100,000 population ¹	Autre personnel	Effectif total
	Officiers supérieurs	Sous-officiers	Agents	Total			
Population (100 000 et plus)							
Barrie	6	36	133	175	140	78	253
Chatham-Kent	8	25	131	164	149	72	236
Durham (service régional)	22	178	556	756	134	269	1 025
Guelph	7	30	130	167	145	66	233
Greater Sudbury Police	6	48	176	230	143	104	334
Halton (service régional)	14	88	418	520	122	182	702
Hamilton Regional Police	17	169	555	741	143	279	1 020
Kingston	5	27	143	175	144	53	228
London	12	113	408	533	150	95	728
Niagara (service régional)	16	137	520	673	156	328	1 001
Service de police d'Ottawa	29	241	848	1 118	135	501	1 619
Peel (service régional)	44	287	1 292	1 623	146	689	2 312
Thunder Bay	6	33	173	212	180	93	305
Toronto	89	1 195	3 933	5 217	200	2 558	7 775
Waterloo (service régional)	20	138	493	651	137	229	880
Windsor	14	124	313	451	204	147	598
York (service régional)	28	204	896	1 128	127	392	1 520
Population (50 000 à 99 999)							
Brantford	7	23	114	144	157	86	230
North Bay	4	15	64	83	144	47	130
Oxford Community	3	11	65	79	128	29	108
Peterborough Lakefield	4	19	97	120	153	45	165
Sarnia	6	17	85	108	145	47	155
Sault Ste. Marie	6	33	91	130	169	55	185
South Simcoe Police	4	11	54	69	123	26	95
Police provinciale de l'Ontario (PPO)							
Caledon	1	6	50	57	90	5	62
Lambton Group	1	6	55	62	117	6	68
Nottawasaga	1	5	45	51	89	5	56
Norfolk	1	9	78	88	139	9	97
Stormont/Dundas/Glengarry	1	7	72	80	118	9	89
Wellington County	1	11	80	92	106	8	100
Population (15 000 à 49 999)							
Amherstburg	2	6	22	30	139	3	33
Belleville	3	16	63	82	170	34	116
Brockville	4	8	30	42	188	26	68
Cobourg	4	5	29	38	125	30	68
Cornwall Community Police	4	16	62	82	173	45	127
Essex	2	5	21	28	133	4	32
Kawartha Lakes Police	2	5	29	36	151	24	60
Lasalle	2	7	23	32	109	16	48
Leamington	3	6	30	39	134	19	58
Midland	2	5	18	25	151	10	35
Nishnawbe-Aski ²	4	9	104	117	637	31	148
Orangeville	3	5	27	35	124	21	56
Owen Sound	2	6	31	39	173	18	57
St. Thomas	4	11	44	59	164	22	81
Stratford	4	8	38	50	159	15	65
Strathroy	3	6	20	29	140	10	39
Timmins	4	11	63	78	180	32	110
West Nipissing	1	3	15	19	127	6	25

Les comparaisons entre les services de police doivent être faites prudence: Le nombre de policiers indiqué peut ne pas représenter le nombre de policiers pouvant être affectés à la surveillance communautaire générale étant donné que dans certaines collectivités, des policiers doivent limiter leur aire de surveillance à des endroits particuliers (p. ex. port ou aéroport).

1. Les taux sont fondés sur les populations postcensitaires provisoires pour 2004 au 1er juillet (sur la base des limites de recensement de 2001), Division de la démographie, Statistique Canada, les taux sont rajustés en fonction des limites des territoires des services de police.
2. Les données des effectifs de 2005 n'étaient pas disponibles; les données de 2004 ont été substituées.

Ontario 2005

	Policiers et employés civils						
	Policiers				Taux des policiers par 100,000 population ¹	Autre personnel	Effectif total
	Officiers supérieurs	Sous-officiers	Agents	Total			
Population (15 000 à 49 999)							
Police provinciale de l'Ontario (PPO)							
Brant County	1	5	38	44	128	3	47
Collingwood	0	3	26	29	174	11	40
Elgin County	0	3	34	37	85	4	41
Greater Napanee	0	1	18	19	118	2	21
Haldimand	1	4	53	58	125	5	63
Kingsville	0	3	19	22	105	3	25
Lakeshore	0	3	25	28	89	3	31
Loyalist	0	1	16	17	111	1	18
Orillia	1	4	36	41	134	0	41
Prince Edward County	0	4	26	30	114	3	33
Quinte West	1	6	49	56	129	12	68
South Frontenac	0	2	14	16	90	2	18
Tecumseh	0	3	24	27	99	3	30
Tillsonburg	0	2	17	19	125	3	22
Population (5 000 à 14 999)							
Service de Police Akwesasne Mohawk							
Anishinabek	4	11	50	65	696	22	87
Aylmer	2	1	10	13	173	2	15
Dryden	2	2	15	19	225	12	31
Espanola	1	2	7	10	185	6	16
Gananoque	1	2	12	15	276	10	25
Hanover	1	2	9	12	168	8	20
Kenora	3	5	27	35	350	16	51
Pembroke	2	5	20	27	196	9	36
Perth	2	2	11	15	237	12	27
Port Hope	2	4	19	25	202	16	41
Saugeen Shores	4	0	15	19	160	3	22
Six Nations Police	2	3	21	26	231	10	36
Smiths Falls	2	5	16	23	241	8	31
Stirling-Rawdon	1	0	7	8	156	1	9
Treaty Three ²	3	6	46	55	770	5	60
West Grey	1	3	13	17	136	4	21
Police provinciale de l'Ontario (PPO)							
Alnwick-Haldimand	0	1	6	7	104	1	8
Arnprior	0	2	12	14	184	0	14
Augusta	0	1	6	7	87	0	7
Beckwith	0	0	3	3	45	0	3
Brighton Municipal	0	1	9	10	98	1	11
Brockton	0	2	14	16	159	1	17
Carleton Place	0	2	15	17	172	1	18
Cavan/Millbrook/North Monaghan	0	1	9	10	112	1	11
City of Kenora	0	1	10	11	148	0	11
Cramahe Township	0	1	6	7	114	1	8
Douro-Dummer	0	0	5	5	72	0	5
Drummond-North Elmsley	0	1	4	5	69	0	5
Elliot Lake	0	3	15	18	153	1	19
Fort Frances	0	3	15	18	215	0	18
Georgian Bluffs	0	1	6	7	66	0	7
Goderich	0	1	12	13	164	1	14
Grey County	0	0	3	3	45	0	3
Grey Highlands	0	1	7	8	80	2	10

Les comparaisons entre les services de police doivent être faites prudence: Le nombre de policiers indiqué peut ne pas représenter le nombre de policiers pouvant être affectés à la surveillance communautaires générale étant donné que dans certaines collectivités, des policiers doivent limiter leur aire de surveillance à des endroits particuliers (p. ex. port ou aéroport).

1. Les taux sont fondés sur les populations postcensitaires provisoires pour 2004 au 1er juillet (sur la base des limites de recensement de 2001), Division de la démographie, Statistique Canada, les taux sont rajustés en fonction des limites des territoires des services de police.

2. Les données de 2005 sur les effectifs n'étaient pas disponibles; les données de 2004 ont été substituées.

Ontario 2005

	Policiers et employés civils						
	Policiers				Taux des policiers par 100,000 population ¹	Autre personnel	Effectif total
	Officiers supérieurs	Sous-officiers	Agents	Total			
Population (5 000 à 14 999)							
Police provinciale de l'Ontario (PPO)							
Hawkesbury	0	2	15	17	154	6	23
Hearst	0	2	13	15	253	1	16
Ingersoll Town	0	3	15	18	153	2	20
Kapuskasing	0	1	10	11	120	0	11
Kincardine	0	1	14	15	240	0	15
Kirkland Lake	0	3	16	19	230	2	21
Lanark Highlands	0	0	3	3	59	0	3
Meaford	0	1	12	13	120	1	14
Mississippi Mills	0	1	8	9	72	2	11
Mono	0	1	7	8	110	1	9
Municipal of South Huron	0	1	10	11	107	1	12
North Grenville	0	3	16	19	127	2	21
North Perth	0	2	15	17	133	0	17
Otonabee/South Monaghan	0	0	6	6	85	0	6
Penetanguishene	0	3	15	18	205	1	19
Renfrew	0	2	9	11	133	1	12
Rideau Lakes	0	2	9	11	106	1	12
Smith/Ennismore	0	1	13	14	96	1	15
Southgate	0	1	4	5	66	0	5
St. Marys	0	1	8	9	133	0	9
Stone Mills	0	0	5	5	64	0	5
Tay Valley Township	0	0	3	3	51	0	3
Town of the Blue Mountains	0	3	14	17	252	1	18
Trent Hills	0	2	20	22	166	3	25
West Perth	0	2	8	10	103	1	11
Warton	0	4	11	15	171	1	16
Population (<5 000)							
Atikokan (canton)	1	2	9	12	339	4	16
Deep River	1	1	6	8	193	3	11
Lac Seul	1	2	6	8	991	10	18
Michipicoten (canton)	1	2	7	10	277	2	12
Shelburne	1	1	6	8	181	2	10
Service de Police Temiskaming Shores	1	3	6	10	200	9	19
Tyendinaga	1	0	5	6	293	1	7
Police U.C.C.M. Anishnaabe	1	2	11	14	766	3	17
Wikwemikong	1	2	10	13	439	3	16
Wingham	1	1	5	7	236	3	10
Police provinciale de l'Ontario (PPO)							
Addington Highlands	0	1	6	7	278	1	8
Amaranth	0	0	2	2	49	0	2
Asphodel-Norwood	0	0	5	5	122	0	5
Blind River	0	1	7	8	202	0	8
Bonfield	0	0	1	1	42	0	1
Cochrane	0	1	9	10	218	2	12
Deseronto	0	0	4	4	213	0	4
Dymond	0	0	2	2	169	0	2
East Luther-Grand Valley	0	0	1	1	34	0	1
East Ferris	0	0	2	2	44	0	2
East Garafraxa	0	0	1	1	43	0	1

Les comparaisons entre les services de police doivent être faites prudence: Le nombre de policiers indiqué peut ne pas représenter le nombre de policiers pouvant être affectés à la surveillance communautaires générale étant donné que dans certaines collectivités, des policiers doivent limiter leur aire de surveillance à des endroits particuliers (p. ex. port ou aéroport).

1. Les taux sont fondés sur les populations postcensitaires provisoires pour 2004 au 1er juillet (sur la base des limites de recensement de 2001), Division de la démographie, Statistique Canada, les taux sont rajustés en fonction des limites des territoires des services de police.

Ontario 2005

	Policiers et employés civils						
	Policiers				Taux des policiers par 100,000 population ¹	Autre personnel	Effectif total
	Officiers supérieurs	Sous-officiers	Agents	Total			
Population (<5 000)							
Police provinciale de l'Ontario (PPO)							
Harvey/Galaway/Cavendish	0	1	7	8	175	0	8
Havelock/Belmont/Methuen	0	0	6	6	125	0	6
Hope	0	0	4	4	97	0	4
Ignace	0	0	4	4	231	0	4
Laird	0	0	1	1	95	0	1
Macdonald Meredith Et Al	0	0	1	1	67	0	1
Marathon	0	1	7	8	181	1	9
Mattawa Group of Four	0	1	6	7	167	0	7
Melancthon	0	0	2	2	67	0	2
Merrickville	0	0	3	3	97	0	3
Mnjikaning	0	1	0	1	178	0	1
Montague	0	0	3	3	80	0	3
Mulmur	0	1	2	3	91	0	3
North Kawartha	0	0	4	4	176	0	4
North Shore	0	0	1	1	198	0	1
Point Edward	0	1	5	6	282	1	7
Powassan	0	0	2	2	58	0	2
Prescott ²	0	2	10	12	278	1	13
Red Lake	0	2	11	13	650	1	14
Red Rock	0	0	2	2	156	0	2
Town of Spanish ³	0	0	1	1	123	0	1
Shuniah	0	0	4	4	150	0	4
Sioux Narrows Nestor	0	0	1	1	202	0	1
Smooth Rock Falls	0	0	2	2	110	0	2
Temagami	0	0	3	3	350	0	3
Terrace Bay	0	1	5	6	325	1	7
Thessalon	0	0	3	3	213	0	3

Les comparaisons entre les services de police doivent être faites prudence: Le nombre de policiers indiqué peut ne pas représenter le nombre de policiers pouvant être affectés à la surveillance communautaires générale étant donné que dans certaines collectivités, des policiers doivent limiter leur aire de surveillance à des endroits particuliers (p. ex. port ou aéroport).

1. Les taux sont fondés sur les populations postcensitaires provisoires pour 2004 au 1er juillet (sur la base des limites de recensement de 2001), Division de la démographie, Statistique Canada, les taux sont rajustés en fonction des limites des territoires des services de police.
2. Ce service de police a ouvert en septembre 2004.
3. Le nom de Shedden a changé pour Town of Spanish en 2005.

Manitoba 2005

	Policiers et employés civils						
	Policiers				Taux des policiers par 100,000 population ¹	Autre personnel	Effectif total
	Officiers supérieurs	Sous-officiers	Agents	Total			
Population (100 000 et plus)							
Winnipeg ²	23	275	908	1 206	186	390	1 596
Population (15 000 à 49 999)							
Brandon	3	14	54	71	171	27	98
Population (5 000 à 14 999)							
Service de Police Dakota Ojibway	1	5	18	24	399	10	34
East St. Paul	1	1	8	10	116	3	13
Morden	1	1	7	9	133	2	11
Winkler	2	1	10	13	147	2	15
Gendarmerie royale du Canada (GRC)							
Dauphin	0	3	10	13	160	...	13
Flin Flon	0	2	8	10	163	...	10
Portage La Prairie	1	3	21	25	186	...	25
Selkirk	0	2	16	18	184	...	18
Steinbach	0	2	7	9	87	2	11
Stonewall	0	0	4	4	44	...	4
The Pas	0	5	8	13	220	...	13
Thompson	1	6	30	37	275	...	37
Population (<5 000)							
Altona	1	1	4	6	163	1	7
Rivers	1	0	2	3	258	0	3
Ste. Anne	1	0	2	3	186	0	3
Gendarmerie royale du Canada (GRC)							
Beausejour	0	1	3	4	137	...	4
Boissevan	0	0	2	2	133	...	2
Carman	0	0	3	3	98	...	3
Gillam	0	1	3	4	424	...	4
Gimli	0	0	3	3	168	...	3
Killarney	0	0	3	3	131	...	3
Minnedosa	0	0	4	4	161	...	4
Neepawa	0	0	5	5	145	...	5
Pinawa	0	0	2	2	136	...	2
Roblin	0	0	2	2	109	...	2
Russell	0	0	2	2	123	...	2
Souris	0	0	2	2	111	...	2
Swan River	0	1	7	8	200	...	8
Virden	0	1	3	4	126	...	4

Les comparaisons entre les services de police doivent être faites prudence: Le nombre de policiers indiqué peut ne pas représenter le nombre de policiers pouvant être affectés à la surveillance communautaires générale étant donné que dans certaines collectivités, des policiers doivent limiter leur aire de surveillance à des endroits particuliers (p. ex. port ou aéroport).

1. Les taux sont fondés sur les populations postcensitaires provisoires pour 2004 au 1er juillet (sur la base des limites de recensement de 2001), Division de la démographie, Statistique Canada, les taux sont rajustés en fonction des limites des territoires des services de police.
2. Le nombre de policiers comprend 92 policiers dont le financement provient de l'extérieur : 17 sont affectés au maintien de l'ordre dans les aéroports, 40 relèvent des services de police communautaire, 6 relèvent de l'unité des véhicules volés, 1 est l'agent de soutien national aux armes, 3 sont affectés à la division scolaire de Winnipeg et à la North End Community Renewal Corporation, 1 à l'escouade canine, 2 à l'unité des données historiques des homicides, 1 est coordonateur de l'unité de violence familiale, 3 à l'unité des contrevenants à risque, 2 à l'unité des personnes disparues, 5 à l'unité intrégrée contre l'exploitation des enfants, 2 à l'unité des crimes technologiques, 2 à l'unité de l'identification, 5 à l'unité des incendies criminels et 2 sont affectés à des programmes de la GRC.

Saskatchewan 2005

	Policiers et employés civils						
	Policiers				Taux des policiers par 100,000 population ¹	Autre personnel	Effectif total
	Officiers supérieurs	Sous-officiers	Agents	Total			
Population (100 000 et plus)							
Regina	10	122	206	338	185	142	480
Saskatoon	10	102	248	360	178	149	509
Population (15 000 à 49 999)							
Moose Jaw	3	15	31	49	148	21	70
Prince Albert	4	19	46	69	199	41	110
Gendarmerie royale du Canada (GRC)							
Lloydminster	0	7	22	29	126	...	29
Yorkton	0	5	18	23	151	...	23
Population (5 000 à 14 999)							
Estevan	1	6	12	19	186	8	27
Weyburn	2	4	12	18	188	5	23
Gendarmerie royale du Canada (GRC)							
Humboldt	0	0	4	4	75	...	4
Melfort	0	1	6	7	128	...	7
North Battleford	0	6	23	29	212	...	29
Swift Current	0	4	16	20	135	...	20
Population (<5 000)							
Caronport	1	0	0	1	97	0	1
Dalmeny	1	0	2	3	173	0	3
Service de Police File Hills First Nations	1	0	5	6	276	2	8
Langham	1	0	5	6	503	4	10
Luseland	1	0	0	1	172	2	3
Stoughton	1	0	0	1	135	0	1
Gendarmerie royale du Canada (GRC)							
Assiniboia	0	1	2	3	125	...	3
Battleford	0	1	6	7	187	...	7
Biggar	0	0	3	3	138	...	3
Canora	0	0	3	3	136	...	3
Creighton	0	0	3	3	198	...	3
Esterhazy	0	0	3	3	132	...	3
Fort Qu'Appelle	0	1	4	5	253	...	5
Hudson Bay	0	0	3	3	173	...	3
Indian Head	0	0	3	3	169	...	3
Kamsack	0	1	5	6	317	...	6
Kindersley	0	1	5	6	137	...	6
La Ronge	0	1	6	7	263	...	7
Lanigan	0	0	2	2	158	...	2
Maple Creek	0	1	2	3	131	...	3
Meadow Lake	0	2	13	15	333	...	15
Melville	0	1	4	5	112	...	5
Moosomin	0	1	2	3	126	...	3
Outlook	0	0	2	2	92	...	2
Rosetown	0	1	2	3	122	...	3
Shaunavon	0	0	2	2	114	...	2
Tisdale	0	1	3	4	127	...	4
Unity	0	0	3	3	135	...	3
Wadena	0	0	2	2	145	...	2
Warman	0	0	3	3	75	...	3
Watrous	0	0	2	2	110	...	2
Wilkie	0	0	1	1	82	...	1
Wynyard	0	0	3	3	157	...	3

Les comparaisons entre les services de police doivent être faites prudence: Le nombre de policiers indiqué peut ne pas représenter le nombre de policiers pouvant être affectés à la surveillance communautaires générale étant donné que dans certaines collectivités, des policiers doivent limiter leur aire de surveillance à des endroits particuliers (p. ex. port ou aéroport).

1. Les taux sont fondés sur les populations postcensitaires provisoires pour 2004 au 1er juillet (sur la base des limites de recensement de 2001), Division de la démographie, Statistique Canada, les taux sont rajustés en fonction des limites des territoires des services de police.

Alberta 2005

	Policiers et employés civils						
	Policiers				Taux des policiers par 100,000 population ¹	Autre personnel	Effectif total
	Officiers supérieurs	Sous-officiers	Agents	Total			
Population (100 000 et plus)							
Calgary	33	338	1 140	1 511	159	701	2 212
Edmonton	28	308	998	1 334	188	359	1 693
Population (50 000 à 99 999)							
Lethbridge	5	30	96	131	169	65	196
Medicine Hat	4	22	70	96	175	28	124
Gendarmerie royale du Canada (GRC)							
Red Deer	2	21	76	99	134	...	99
St. Albert	1	10	33	44	76	...	44
Population (15 000 à 49 999)							
Camrose	2	3	20	25	155	13	38
Gendarmerie royale du Canada (GRC)							
Airdrie	0	4	18	22	93	...	22
Cochrane	0	2	8	10	64	...	10
Fort McMurray	1	12	64	77	161	...	77
Grande Prairie	1	11	41	53	127	...	53
Leduc	1	2	14	17	108	...	17
Spruce Grove	0	1	12	13	75	...	13
Strathcona County	1	11	42	54	115	...	54
Population (5 000 à 14 999)							
Police Blood Tribe	2	3	28	33	444	23	56
Lacombe	1	2	8	11	107	7	18
Taber	2	1	10	13	161	7	20
Gendarmerie royale du Canada (GRC)							
Banff	0	3	14	17	226	...	17
Beaumont	0	1	5	6	75	...	6
Bonnyville	0	2	7	9	143	...	9
Brooks	0	3	11	14	109	...	14
Canmore	0	2	10	12	99	...	12
Cold Lake	0	1	10	11	94	...	11
Crowsnest Pass	0	1	8	9	150	...	9
Devon	0	1	5	6	81	...	6
Drayton Valley	0	2	8	10	171	...	10
Drumheller	0	2	7	9	138	...	9
Edson	0	2	8	10	126	...	10
Fort Saskatchewan	0	3	12	15	109	...	15
High River	0	3	7	10	93	...	10
Hinton	0	2	10	12	128	...	12
Innisfail	0	1	7	8	105	...	8
Morinville	0	1	7	8	117	...	8
Okotoks	0	4	10	14	99	...	14
Olds	0	1	6	7	98	...	7
Peace River	0	2	5	7	113	...	7
Ponoka	0	2	7	9	138	...	9
Rocky Mt. House	0	2	9	11	170	...	11
Slave Lake	0	2	6	8	119	...	8
St. Paul	0	2	8	10	188	...	10

Les comparaisons entre les services de police doivent être faites prudence: Le nombre de policiers indiqué peut ne pas représenter le nombre de policiers pouvant être affectés à la surveillance communautaires générale étant donné que dans certaines collectivités, des policiers doivent limiter leur aire de surveillance à des endroits particuliers (p. ex. port ou aéroport).

1. Les taux sont fondés sur les populations postcensitaires provisoires pour 2004 au 1er juillet (sur la base des limites de recensement de 2001), Division de la démographie, Statistique Canada, les taux sont rajustés en fonction des limites des territoires des services de police.

Alberta 2005

	Policiers et employés civils						
	Policiers				Taux des policiers par 100,000 population ¹	Autre personnel	Effectif total
	Officiers supérieurs	Sous-officiers	Agents	Total			
Population (5 000 à 14 999)							
Gendarmerie royale du Canada (GRC)							
Stettler	0	1	7	8	152	...	8
Stony Plain	0	0	7	7	66	...	7
Strathmore	0	2	7	9	96	...	9
Sylvan Lake	0	1	8	9	95	...	9
Vegreville	0	2	4	6	107	...	6
Wainwright	0	1	6	7	135	...	7
Wetaskiwin	1	2	17	20	174	...	20
Whitecourt	0	2	8	10	111	...	10
Population (<5 000)							
Service de Police Régional de Lesser Slave Lake							
Louis Bull	5	0	6	11	309	7	18
Service de Police de Tsuu T'ina Nation							
	1	1	5	7	542	2	9
Gendarmerie royale du Canada (GRC)							
Municipal de Chestermere							
	0	0	4	4	4

Il faut faire les comparaisons entre les services de police avec prudence: Le nombre de policiers indiqué peut ne pas représenter le nombre de policiers pouvant être affectés à la surveillance communautaires générale étant donné que dans certaines collectivités, des policiers doivent limiter leur aire de surveillance à des endroits particuliers (p. ex. port ou aéroport).

1. Les taux sont fondés sur les populations postcensitaires provisoires pour 2004 au 1er juillet (sur la base des limites de recensement de 2001), Division de la démographie, Statistique Canada, les taux sont rajustés en fonction des limites des territoires des services de police.

Colombie-Britannique 2005

	Policiers et employés civils						
	Policiers				Taux des policiers par 100,000 population ¹	Autre personnel	Effectif total
	Officiers supérieurs	Sous-officiers	Agents	Total			
Population (100 000 et plus)							
Abbotsford	7	37	143	187	147	53	240
Delta	5	18	118	141	138	40	181
Saanich	6	29	109	144	131	45	189
Vancouver	40	174	1 071	1 285	220	232	1 517
Gendarmerie royale du Canada (GRC)							
Burnaby	4	54	156	214	105	...	214
Coquitlam	3	27	92	122	100	...	122
Kelowna	3	30	105	138	131	...	138
Richmond	3	42	153	198	115	1	199
Surrey	9	104	345	458	119	...	458
Population (50 000 à 99 999)							
New Westminster	4	38	65	107	184	43	150
Victoria	12	39	169	220	233	72	292
Gendarmerie royale du Canada (GRC)							
Chilliwack (D.M.)	1	19	70	90	126	...	90
Kamloops	2	27	90	119	146	...	119
Langley Township	2	28	85	115	121	...	115
Maple Ridge	1	19	60	80	113	...	80
Nanaimo	2	26	95	123	157	...	123
North Vancouver District	3	19	70	92	105	...	92
Port Coquitlam	1	15	41	57	102	...	57
Prince George	2	33	86	121	156	...	121
Population (15 000 à 49 999)							
Central Saanich	2	6	13	21	128	8	29
Oak Bay	2	7	14	23	125	2	25
Port Moody	3	7	29	39	147	12	51
West Vancouver	4	26	49	79	171	23	102
Gendarmerie royale du Canada (GRC)							
Campbell River	1	10	32	43	143	...	43
Courtenay	0	4	20	24	114	...	24
Cranbrook	0	8	16	24	122	...	24
Fort St. John	1	6	19	26	150	...	26
Langford	1	5	21	27	129	...	27
Langley	1	9	30	40	161	...	40
Mission	1	8	38	47	138	...	47
North Cowichan	0	2	30	32	114	...	32
North Vancouver	1	14	36	51	107	...	51
Penticton	1	8	31	40	122	...	40
Pitt Meadows	0	4	13	17	106	...	17
Port Alberni	1	9	24	34	184	...	34
Prince Rupert	1	5	24	30	200	...	30
Salmon Arm	0	4	12	16	96	...	16
Squamish	0	8	21	29	186	...	29
Vernon	1	8	37	46	129	...	46
White Rock	0	5	20	25	127	...	25

Les comparaisons entre les services de police doivent être faites prudence: Le nombre de policiers indiqué peut ne pas représenter le nombre de policiers pouvant être affectés à la surveillance communautaires générale étant donné que dans certaines collectivités, des policiers doivent limiter leur aire de surveillance à des endroits particuliers (p. ex. port ou aéroport).

1. Les taux sont fondés sur les populations postcensitaires provisoires pour 2004 au 1er juillet (sur la base des limites de recensement de 2001), Division de la démographie, Statistique Canada, les taux sont rajustés en fonction des limites des territoires des services de police.

Colombie-Britannique 2005

	Policiers et employés civils						
	Policiers				Taux des policiers par 100,000 population ¹	Autre personnel	Effectif total
	Officiers supérieurs	Sous-officiers	Agents	Total			
Population (5 000 à 14 999)							
Nelson	2	5	10	17	174	6	23
Gendarmerie royale du Canada (GRC)							
Castlegar	0	2	12	14	181	...	14
Coldstream (mun. de distr.)	0	1	6	7	71	...	7
Colwood	0	3	13	16	108	...	16
Comox	0	3	5	8	65	3	11
Dawson Creek	0	4	18	22	195	...	22
Hope	0	1	9	10	152	...	10
Kimberley	0	1	7	8	115	...	8
Kitimat	0	3	13	16	153	...	16
Ladysmith	0	0	8	8	113	1	9
Lake Country	0	2	5	7	70	...	7
Mackenzie	0	2	6	8	147	...	8
Merritt	0	3	8	11	147	...	11
North Saanich	0	2	7	9	81	...	9
Parksville	0	2	10	12	107	1	13
Powell River	0	4	17	21	154	...	21
Qualicum Beach	0	1	5	6	81	1	7
Quesnel	0	6	20	26	250	...	26
Revelstoke	0	2	9	11	139	...	11
Sechelt	0	2	6	8	94	...	8
Sidney	0	3	11	14	122	...	14
Smithers	0	2	7	9	160	...	9
Sooke	0	2	7	9	92	...	9
Spallumcheen	0	1	2	3	53	...	3
Summerland	0	2	6	8	68	...	8
Terrace	1	6	16	23	183	...	23
Trail	0	2	10	12	154	...	12
View Royal	0	2	6	8	99	...	8
Whistler	0	5	21	26	267	...	26
Williams Lake	0	5	19	24	203	...	24
Population (<5 000)							
Kitasoo/Xaixais Public Safety	1	0	1	2	633	0	2
Stl'at'imx Tribal Police	1	0	7	8	287	5	13

Les comparaisons entre les services de police doivent être faites prudence: Le nombre de policiers indiqué peut ne pas représenter le nombre de policiers pouvant être affectés à la surveillance communautaires générale étant donné que dans certaines collectivités, des policiers doivent limiter leur aire de surveillance à des endroits particuliers (p. ex. port ou aéroport).

1. Les taux sont fondés sur les populations postcensitaires provisoires pour 2004 au 1er juillet (sur la base des limites de recensement de 2001), Division de la démographie, Statistique Canada, les taux sont rajustés en fonction des limites des territoires des services de police.



Information for Respondents / Information aux répondants

Authority:

This survey is conducted under the authority of the *Statistics Act*, Revised Statutes of Canada, 1985, Chapter S-19. Completion of this questionnaire is a legal requirement under the *Statistics Act*.

Objective:

This survey was designed to produce national statistics on public policing personnel and operating expenditures for Canada. The information collected is widely used by federal and provincial policy makers as well as municipal police service and municipal government personnel. The data are also widely disseminated by the media for the purposes of general public information.

Confidentiality:

Statistics Canada is prohibited by law from publishing any statistics which would divulge information obtained from this survey that relates to any identifiable respondent/ individual without the previous written consent of that respondent/ individual. The information reported on this questionnaire will be treated in confidence, used for statistical purposes and published in aggregate form only. The confidentiality provisions of the *Statistics Act* are not affected by either the *Access to Information Act* or any other legislation.

Instruction:

Please complete page 2 and add any explanations on page 4.

Autorité:

La présente enquête est menée sous l'autorité de la *Loi sur la statistique*, Lois révisées du Canada, 1985, chapitre S19. L'obligation de remplir ce questionnaire est une exigence de la *Loi sur la statistique*.

Objectif de l'enquête:

La présente enquête a été conçue pour produire des statistiques nationales sur les effectifs policiers publics et les dépenses de fonctionnement au Canada. Les résultats agrégés sont utilisés par les gestionnaires de politiques fédéraux et provinciaux ainsi que par les effectifs de gouvernement municipaux et les corps policiers municipaux. Les données sont largement diffusées par les médias dans le but d'informer le grand public.

Confidentialité:

La loi interdit à Statistique Canada de publier des statistiques recueillies au cours de cette enquête qui permettraient d'identifier toute personne ou répondant sans que celui-ci en ait donné l'autorisation par écrit au préalable. Les données sur ce questionnaire resteront confidentielles, elles serviront exclusivement à des fins statistiques et elles seront publiées seulement sous forme agrégée. Les dispositions de la *Loi sur la statistique* qui traitent de la confidentialité ne sont modifiées d'aucune façon par la *Loi sur l'accès à l'information* ou toutes autres lois.

Instruction:

Veillez compléter la page 3 et ajouter toutes explications à la page 4.

English version

Table 1

Actual Personnel as of June 15, by Category and Sex (rounded to the nearest full-time equivalent)

		Male	Female	Total
Police Officers				
Senior Officers	1	<input type="text"/>	<input type="text"/>	<input type="text"/>
Non-Commissioned Officers	2	<input type="text"/>	<input type="text"/>	<input type="text"/>
Constables	3	<input type="text"/>	<input type="text"/>	<input type="text"/>
Total – Police Officers (sum of lines 1 to 3)	4	<input type="text"/>	<input type="text"/>	<input type="text"/>
Special Constables and Civilian Personnel				
Native Special Constables	5	<input type="text"/>	<input type="text"/>	<input type="text"/>
Security Officers / Guards (exclude casuals, or those who are called in as needed)	6	<input type="text"/>	<input type="text"/>	<input type="text"/>
By-Law Enforcement / Parking Control Officers	7	<input type="text"/>	<input type="text"/>	<input type="text"/>
Cadets / Trainees	8	<input type="text"/>	<input type="text"/>	<input type="text"/>
Communications / Dispatch	9	<input type="text"/>	<input type="text"/>	<input type="text"/>
Management / Professionals	10	<input type="text"/>	<input type="text"/>	<input type="text"/>
Clerical Support	11	<input type="text"/>	<input type="text"/>	<input type="text"/>
School Crossing Guards (see formula for line 12 in the scoring rules)	12	<input type="text"/>	<input type="text"/>	<input type="text"/>
Other (please specify)	13	<input type="text"/>	<input type="text"/>	<input type="text"/>
Total – Special Constables and Civilian Personnel (sum of lines 5 to 13)	14	<input type="text"/>	<input type="text"/>	<input type="text"/>
Total – Personnel (sum of lines 4 and 14)	15	<input type="text"/>	<input type="text"/>	<input type="text"/>

Table 2

Authorized Strength as of June 15

	Number
Authorized Police Officer Strength	<input type="text"/>
Other Personnel as of June 15	
Auxiliary / Reserve Police	<input type="text"/>
Casual / Temporary Police Officers	<input type="text"/>
Casual / Temporary Civilians	<input type="text"/>

Table 3

Police Vehicles as of June 15

	Number
Marked Automobiles	<input type="text"/>
Unmarked Automobiles	<input type="text"/>
Motorcycles	<input type="text"/>
Other Motor Vehicles	<input type="text"/>
Boats	<input type="text"/>
Aircraft	<input type="text"/>
Bicycles	<input type="text"/>

Table 4

Year End Operating Expenditures

Calendar year 2004 Fiscal Year 2004/2005

Actual Amount
(Nearest dollar)

Salaries and Wages	\$	<input type="text"/>
Benefits		
Paid from Police Force Budget	\$	<input type="text"/>
Paid from Other Government Source	\$	<input type="text"/>
Other Operating Expenditures	\$	<input type="text"/>
Total – Operating Expenditures (exclude capital expenditures)	\$	<input type="text"/>

Identify which budget the following items are included in by marking an "X" in the appropriate column(s). (See scoring rules.)

Item	Police Force Operational Budget	Police Force Capital Budget	Other Government Source
Vehicle Purchases	<input type="radio"/>	<input type="radio"/>	<input type="radio"/>
Vehicle Leasing	<input type="radio"/>	<input type="radio"/>	<input type="radio"/>
Computer Services	<input type="radio"/>	<input type="radio"/>	<input type="radio"/>
Accommodations	<input type="radio"/>	<input type="radio"/>	<input type="radio"/>
Emergency "911" Services	<input type="radio"/>	<input type="radio"/>	<input type="radio"/>

Collected under the authority of the *Statistics Act*, Revised Statutes of Canada, 1985, Chapter S19.

Authorization: This authorizes the Chief Statistician of Canada to disseminate information reported on this questionnaire to the public.

Name and Signature of Contact

Name _____ Date: Year Month Day
 Signature _____ Telephone Number () -

Tableau 1

Effectif réel au 15 juin, par catégorie et sexe (arrondi à l'équivalent temps plein près)

	Hommes	Femmes	Total
Agents de police			
Officiers supérieurs	1		
Sous-officiers	2		
Agents	3		
Agents de police – Total (somme des lignes 1 à 3)	4		
Agents spéciaux et employés civils			
Agents spéciaux autochtones	5		
Agents / gardes de sécurité (exclut les travailleurs occasionnels ou sur demande)	6		
Agents d'application des règlements municipaux / de contrôle du stationnement	7		
Cadets / stagiaires	8		
Communications / répartiteurs	9		
Gestionnaires / professionnels	10		
Personnel de bureau	11		
Brigadiers scolaires (voir calculs à la ligne 12 des règles de déclaration)	12		
Autre (préciser)	13		
Agents spéciaux et employés civils – Total (somme des lignes 5 à 13)	14		
Effectif – Total (sommés des lignes 4 et 14)	15		

Tableau 2

Effectif autorisé au 15 juin

	Nombre
Effectif policier autorisé	
Autres effectifs au 15 juin	
Auxiliaires / réserves de police	
Agents de police occasionnels / temporaires	
Civils occasionnels / temporaires	

Tableau 3

Véhicules de police au 15 juin

	Nombre
Voitures identifiées	
Voitures banalisées	
Motocyclettes	
Autres véhicules automobiles	
Embarcations	
Aéronefs	
Bicyclettes	

Tableau 4

Fin d'exercice dépenses de fonctionnement

 Année civile 2004 Exercice 2004-2005

	Montant réel (au dollar près)
Traitements et salaires	\$
Avantages sociaux	
Payés à même le budget du service de police	\$
Payés par d'autres sources publiques	\$
Autres dépenses de fonctionnement	\$
Dépenses de fonctionnement – Total (exclut les dépenses d'investissements)	\$

Indiquer par un «» dans la(les) colonne(s) appropriée(s) le budget dans lequel les postes suivant se trouvent. (Voir les règles de déclaration.)

Postes	Budget de fonctionnement du service de police	Budget d'immobilisations du service de police	Autres sources publiques
Achat de véhicules	<input type="radio"/>	<input type="radio"/>	<input type="radio"/>
Location de véhicules	<input type="radio"/>	<input type="radio"/>	<input type="radio"/>
Services informatiques	<input type="radio"/>	<input type="radio"/>	<input type="radio"/>
Locaux	<input type="radio"/>	<input type="radio"/>	<input type="radio"/>
Services d'urgence «911»	<input type="radio"/>	<input type="radio"/>	<input type="radio"/>

Renseignements recueillis en vertu de la Loi sur la statistique, Lois révisées du Canada, 1985, chapitre S19.

Autorisation: J'autorise par la présente le statisticien en chef du Canada à diffuser au public tout renseignement déclaré sur le présent questionnaire.

Nom et signature du déclarant

Nom _____

Date : Année

Mois

Jour

Signature _____

Numéro de téléphone :

For information only/Pour information seulement