



N° du catalogue: 75-202-XIF

Le revenu au Canada

2002



Statistique
Canada

Statistics
Canada

Canada

Comment obtenir d'autres renseignements

Toute demande de renseignements au sujet du présent produit ou au sujet de statistiques ou de services connexes doit être adressée à : Le revenu au Canada, Statistique Canada, Ottawa, Ontario, K1A 0T6 (téléphone: (888) 297-7355).

Pour obtenir des informations sur l'ensemble des données de Statistique Canada qui sont disponibles, veuillez composer l'un des numéros sans frais suivants. Vous pouvez également communiquer avec nous par courriel ou visiter notre site Web.

Service national de renseignements **1 800 263 1136**

Service national d'appareils de télécommunication pour les malentendants **1 800 363 7629**

Renseignements concernant le Programme des bibliothèques de dépôt **1 800 700 1033**

Télécopieur pour le Programme des bibliothèques de dépôt **1 800 889 9734**

Renseignements par courriel **infostats@statcan.ca**

Site Web **www.statcan.ca**

Renseignements sur les commandes et les abonnements

Le produit n° 75-202-XIF au catalogue est publié annuellement sous forme électronique dans le site Internet de Statistique Canada au prix de 36 \$ CAN l'exemplaire. Les utilisateurs peuvent obtenir des exemplaires à **www.statcan.ca**, sous la rubrique Produits et services.

Ce produit est aussi disponible en version imprimée par l'entremise du service d'Impression sur demande, au prix de 90,00\$ CAN. Les frais de livraison supplémentaires suivants s'appliquent aux envois à l'extérieur du Canada:

États-Unis: 6 \$ CAN l'exemplaire.

Autre pays: 10 \$ CAN l'exemplaire.

Les prix ne comprennent pas les taxes de ventes.

La version imprimée peut être commandée par

- Téléphone (Canada et États-Unis) **1 800 267 6677**
- Télécopieur (Canada et États-Unis) **1 877 287 4369**
- Courriel **infostats@statcan.ca**
- Poste: Statistique Canada, Division de la diffusion, Gestion de la circulation, 120, avenue Parkdale, Ottawa (Ontario) K1A 0T6
- En personne au bureau régional de Statistique Canada le plus près de votre localité.

Lorsque vous signalez un changement d'adresse, veuillez nous fournir l'ancienne et la nouvelle adresse.

Normes de service au public

Statistique Canada s'engage à fournir à ses clients des services rapides, fiables et courtois, et ce, dans la langue officielle de leur choix. À cet égard, notre organisme s'est doté de *normes de service à la clientèle* qui doivent être observées par les employés lorsqu'ils offrent des services à la clientèle. Pour obtenir une copie de ces normes de service, veuillez communiquer avec Statistique Canada au numéro sans frais 1 800 263-1136.



Statistique Canada
Le revenu au Canada

Le revenu au Canada

2002

Publication autorisée par le ministre responsable de Statistique Canada

© Ministre de l'Industrie, 2004

Tous droits réservés. Il est interdit de reproduire ou de transmettre le contenu de la présente publication, sous quelque forme ou par quelque moyen que ce soit, enregistrement sur support magnétique, reproduction électronique, mécanique, photographique, ou autre, ou de l'emmagasiner dans un système de recouvrement, sans l'autorisation écrite préalable des Services de concession des droits de licence, Division du marketing, Statistique Canada, Ottawa, Ontario, Canada K1A 0T6.

Mai 2004

N° 75-202-XIF au catalogue

ISSN 1492-1812

Périodicité : annuelle

Ottawa

This publication is available in English upon request (Catalogue no. 75-202-XIE).

Note de reconnaissance

Le succès du système statistique du Canada repose sur un partenariat bien établi entre Statistique Canada et la population, les entreprises, les administrations canadiennes et les autres organismes. Sans cette collaboration et cette bonne volonté, il serait impossible de produire des statistiques précises et actuelles.

Signes conventionnels

Les signes conventionnels suivants sont employés uniformément dans les publications de Statistique Canada:

- . indisponible pour toute période de référence
- .. indisponible pour une période de référence précise
- ... n'ayant pas lieu de figurer
- 0 zéro absolu ou valeur arrondie à zéro
- 0^s valeur arrondie à 0 (zéro) où il y a une distinction importante entre le zéro absolu et la valeur arrondie
- p préliminaire
- r rectifié
- x confidentiel en vertu des dispositions de la *Loi sur la statistique*
- E à utiliser avec prudence
- F trop peu fiable pour être publié

Tableaux personnalisés de l'EDTR

Pour les clients ayant des besoins spécifiques, des tableaux personnalisés peuvent être produits sur une base de frais recouvrables. Communiquez avec les Services aux clients, Division de la statistique du revenu (1 (888) 297-7355 ou (613) 951-7355; revenu@statcan.ca).

Accès aux données de l'EDTR à distance

L'accès aux données à distance est une initiative qui permet aux chercheurs de l'extérieur d'accéder et d'utiliser les données de l'EDTR.

Par cet accord, les chercheurs peuvent contacter la Division de la statistique du revenu pour indiquer leurs intérêts à utiliser l'accès à distance et pour fournir un résumé expliquant les objectifs de leurs recherches. Après l'approbation de leur demande d'accès, une copie du logiciel d'extraction des données de l'EDTR (SLIDRET) de même qu'une structure de base de données vide sont fournies aux chercheurs.

Les chercheurs rédigent et testent leurs propres programmes informatiques et les envoient par la suite à Statistique Canada par Internet. Nous soumettons les programmes, assurons la confidentialité et la fiabilité des données et retournons les résultats par courriel. Ce processus nous permet « d'ouvrir » notre ensemble complexe de données à plus de chercheurs. Ceci contribue, par conséquent, à augmenter le nombre de recherches.

Ce service est une alternative aux Centres de recherche de données et aux bureaux régionaux.

Communiquez avec les Services aux clients, Division de la statistique du revenu (1 (888) 297-7355 ou (613) 951-7355; revenu@statcan.ca).

Centres de recherche de données

Les Centres de recherche de données font partie d'une initiative de Statistique Canada, du Conseil de recherches en sciences humaines du Canada (CRSH), et de consortiums d'universités visant à renforcer la capacité de recherche sociale du Canada et à soutenir les milieux de la recherche en matière de politiques.

Table des matières

Faits saillants	13
Produits connexes	17
Chapitre 1 — Introduction	21
Chapitre 2 — Revenu du marché	23
Amélioration du marché du travail en 2002	23
Peu de variation du revenu du marché en 2002 après cinq années de croissance consécutives	23
Après une hausse de 1996 à 2001, une pause généralisée du revenu du marché en 2002 pour les principaux types de famille	23
Le revenu du marché des femmes seules en âge de travailler s'est accru depuis 1996	24
La différence de revenu du marché entre l'ensemble des hommes et des femmes diminue en 2002	24
La tendance du revenu du marché varie entre les quintiles	24
Chapitre 3 — Transferts gouvernementaux	38
Les transferts gouvernementaux moyens ont été stables en 2002 comparativement à 2001	38
Deuxième année de forte croissance des prestations d'assurance-emploi	38
Les transferts sont plus élevés pour les personnes âgées que pour les personnes en âge de travailler	39
Trente pour cent des transferts gouvernementaux vont aux 20 % des familles ayant les revenus les plus faibles	40
La proportion des transferts aux familles ayant les revenus les plus faibles est demeurée stable	41
Transferts aux familles sans rémunération avec enfants	41
Chapitre 4 — Revenu total	54
Après cinq années de croissance, le revenu total moyen des familles autres que de personnes âgées marque un temps d'arrêt	54
Le revenu total des familles de personnes âgées est demeuré stable de 2001 à 2002	54
Redistribution du revenu : incidence des transferts gouvernementaux	55
Chapitre 5 — Impôt sur le revenu	70

Table des matières – suite

Deuxième diminution récente de l'impôt moyen payé par les familles	70
Diminutions estimées à 2 % ou plus de l'impôt moyen sur le revenu dans la plupart des provinces en 2002	70
Taux d'imposition implicite selon le type de famille	71
Proportion de l'impôt total sur le revenu selon le quintile de revenu	71

Chapitre 6 — Revenu après impôt **84**

Après une hausse de cinq années consécutives, le revenu après impôt a connu une pause en 2002	84
Des variations d'une province à l'autre entre 1996 et 2002	84
Les transferts gouvernementaux et l'impôt ont contribué à réduire les disparités entre les différents types de famille	85
Réduction de la disparité par quintile de revenus	85
L'écart entre les quintiles a varié selon le type de famille	86

Chapitre 7 — Revenu familial: inégalité du revenu **101**

L'inégalité du revenu a-t-elle changé au cours des dernières années?	101
Les revenus ont augmenté pendant plusieurs années pour toutes les tranches de répartition du revenu	101
Légère diminution de l'écart en termes monétaires en 2002 après une augmentation de 1996 à 2001	102
L'inégalité du revenu en termes relatifs	103
Le ratio du quintile supérieur au quintile inférieur augmente	104
Le coefficient de Gini diminue pour le revenu du marché et demeure stable pour le revenu après impôt en 2002	105

Chapitre 8 — Faible revenu **122**

Après avoir baissé pendant cinq années consécutives, le taux des familles à faible revenu a cessé de baisser en 2002	122
Le taux de faible revenu a varié selon le type de famille et le nombre de soutiens	123
Le taux des familles monoparentales à faible revenu ayant une femme à leur tête a augmenté après avoir baissé pendant cinq années consécutives	123
Le taux de faible revenu a poursuivi sa tendance à la baisse chez les enfants mais a augmenté légèrement pour l'ensemble des Canadiens	124
Franchir le SFR	125
Le faible revenu a touché plus d'une personne sur cinq sur une période de six ans	125

Chapitre 9 — Tableaux chronologiques **155**

Qualité des données, concepts et méthodologie

Table des matières – suite

Notes et définitions	158
Méthodologie	174
Contenu de l'enquête	179

Graphiques

Graphique 2.1 Revenu moyen du marché des familles économiques et des personnes seules, 1980 à 2002	25
Graphique 2.2 Revenu moyen du marché, Canada et les provinces, changement en pourcentage entre 1996 et 2002	25
Graphique 2.3 Revenu moyen du marché par principal type de famille, 1996 et 2002	26
Graphique 2.4 Part du revenu du marché par quintile, 1996 et 2002	26
Graphique 3.1 Les taux implicites des transferts sont plus élevés pour les personnes âgées que pour les personnes plus jeunes, 1993 à 2002	40
Graphique 3.2 Revenu du marché et transferts gouvernementaux pour les familles, selon les quintiles de revenu après impôt, 2002	41
Graphique 3.3 Transferts gouvernementaux moyens par type de famille, 2002	42
Graphique 4.1 Revenu total moyen des familles et des personnes seules, 1980 à 2002	55
Graphique 4.2 Le revenu du marché constituait la majorité du revenu total des familles autres que de personnes âgées pour 2002	56
Graphique 4.3 Les transferts gouvernementaux augmentent les parts du revenu total pour les quintiles inférieurs, 2002	56
Graphique 5.1 Impôt moyen sur le revenu des familles et des personnes seules, 1980 à 2002	71
Graphique 5.2 Part du revenu total et de l'impôt sur le revenu des familles par quintiles de revenu après impôt, 2002	72
Graphique 5.3 Impôt moyen sur le revenu selon le type de famille, 2001 et 2002	72
Graphique 6.1 Revenu moyen après impôt des familles, Canada et provinces, 2002	86
Graphique 6.2 Les moyennes du revenu du marché, du revenu total et du revenu après impôt des familles ont suivi des tendances similaires, 1980 à 2002	87
Graphique 6.3 Changement du revenu moyen du marché et du revenu moyen après impôt par type de famille 1992 et 2002	87

Table des matières – suite

Graphique 6.4 Les familles monoparentales ayant une femme à leur tête ne gagnaient en moyenne que 33% du revenu du marché des familles biparentales, mais touchaient 45% du revenu après impôt de celles-ci, 2002	88
Graphique 6.5 Les familles biparentales comptant un seul soutien économique ont reçu 74% du revenu après impôt des familles comptant deux soutiens, 2002	88
Graphique 6.6 Les transferts gouvernementaux et les impôts réduisent la disparité du revenu entre les familles de personnes âgées et les familles autres que de personnes âgées, 2002	89
Graphique 6.7 Les familles des quintiles de revenu inférieurs ont eu de plus grandes parts du revenu global, après transferts et impôts, 2002	89
Graphique 7.1 Revenu moyen après impôt des familles selon le quintile pour les années 1996, 2000 et 2002	103
Graphique 7.2 Parts du revenu après impôt agrégé selon le quintile, de 1980 à 2002	104
Graphique 7.3 Ratio du revenu moyen des familles du quintile supérieur et de celui des familles du quintile inférieur, compte tenu du revenu du marché et du revenu après impôt, 1980 à 2002	105
Graphique 7.4 Coefficients de Gini pour les familles, 1980 à 2002	106
Graphique 8.1 La plupart des familles sans soutien économique étaient à faible revenu, 2002	123
Graphique 8.2 Taux de faible revenu chez les enfants, les adultes d'un âge de travailler, et les personnes âgées, 1980 à 2002	125
Graphique 8.3 Personnes ayant eu un faible revenu pendant au moins une année durant une période de six ans, 1996-2001	126

Tableaux statistiques

Tableau 2.1-1 Revenu moyen du marché selon certains types de famille, Canada, 1993-2002	27
Tableau 2.1-2 Revenu moyen du marché selon certains types de famille, Terre-Neuve-et-Labrador, 1993-2002	28
Tableau 2.1-3 Revenu moyen du marché selon certains types de famille, Île-du-Prince-Édouard, 1993-2002	29
Tableau 2.1-4 Revenu moyen du marché selon certains types de famille, Nouvelle-Écosse, 1993-2002	30
Tableau 2.1-5 Revenu moyen du marché selon certains types de famille, Nouveau-Brunswick, 1993-2002	31

Table des matières – suite

Tableau 2.1-6 Revenu moyen du marché selon certains types de famille, Québec, 1993-2002	32
Tableau 2.1-7 Revenu moyen du marché selon certains types de famille, Ontario, 1993-2002	33
Tableau 2.1-8 Revenu moyen du marché selon certains types de famille, Manitoba, 1993-2002	34
Tableau 2.1-9 Revenu moyen du marché selon certains types de famille, Saskatchewan, 1993-2002	35
Tableau 2.1-10 Revenu moyen du marché selon certains types de famille, Saskatchewan, 1993-2002	36
Tableau 2.1-11 Revenu moyen du marché selon certains types de famille, Colombie-Britannique, 1993-2002	37
Tableau 3.1-1 Transferts gouvernementaux selon les quintiles de revenu après impôt, Canada, 2001 et 2002	43
Tableau 3.1-2 Transferts gouvernementaux selon les quintiles de revenu après impôt, Terre-Neuve-et-Labrador, 2001 et 2002	44
Tableau 3.1-3 Transferts gouvernementaux selon les quintiles de revenu après impôt, Île-du-Prince-Édouard, 2001 et 2002	45
Tableau 3.1-4 Transferts gouvernementaux selon les quintiles de revenu après impôt, Nouvelle-Écosse, 2001 et 2002	46
Tableau 3.1-5 Transferts gouvernementaux selon les quintiles de revenu après impôt, Nouveau-Brunswick, 2001 et 2002	47
Tableau 3.1-6 Transferts gouvernementaux selon les quintiles de revenu après impôt, Québec, 2001 et 2002	48
Tableau 3.1-7 Transferts gouvernementaux selon les quintiles de revenu après impôt, Ontario, 2001 et 2002	49
Tableau 3.1-8 Transferts gouvernementaux selon les quintiles de revenu après impôt, Manitoba, 2001 et 2002	50
Tableau 3.1-9 Transferts gouvernementaux selon les quintiles de revenu après impôt, Saskatchewan, 2001 et 2002	51
Tableau 3.1-10 Transferts gouvernementaux selon les quintiles de revenu après impôt, Alberta, 2001 et 2002	52
Tableau 3.1-11 Transferts gouvernementaux selon les quintiles de revenu après impôt, Colombie-Britannique, 2001 et 2002	53
Tableau 4.1-1 Revenu total moyen selon certains types de famille, Canada, 1993-2002	57
Tableau 4.1-2 Revenu total moyen selon certains types de famille, Terre-Neuve-et-Labrador, 1993-2002	58
Tableau 4.1-3 Revenu total moyen selon certains types de famille, Île-du-Prince-Édouard, 1993-2002	59

Table des matières – suite

Tableau 4.1-4 Revenu total moyen selon certains types de famille, Nouvelle-Écosse, 1993-2002	60
Tableau 4.1-5 Revenu total moyen selon certains types de famille, Nouveau-Brunswick, 1993-2002	61
Tableau 4.1-6 Revenu total moyen selon certains types de famille, Québec, 1993-2002	62
Tableau 4.1-7 Revenu total moyen selon certains types de famille, Ontario, 1993-2002	63
Tableau 4.1-8 Revenu total moyen selon certains types de famille, Manitoba, 1993-2002	64
Tableau 4.1-9 Revenu total moyen selon certains types de famille, Saskatchewan, 1993-2002	65
Tableau 4.1-10 Revenu total moyen selon certains types de famille, Alberta, 1993-2002	66
Tableau 4.1-11 Revenu total moyen selon certains types de famille, Colombie-Britannique, 1993-2002	67
Tableau 4.2 Revenu total moyen selon la source de revenu, Canada, 1993-2002	68
Tableau 5.1-1 Impôts sur le revenu selon les quintiles de revenu après impôt, Canada, 2001 et 2002	73
Tableau 5.1-2 Impôts sur le revenu selon les quintiles de revenu après impôt, Terre-Neuve-et-Labrador, 2001 et 2002	74
Tableau 5.1-3 Impôts sur le revenu selon les quintiles de revenu après impôt, Île-du-Prince-Édouard, 2001 et 2002	75
Tableau 5.1-4 Impôts sur le revenu selon les quintiles de revenu après impôt, Nouvelle-Écosse, 2001 et 2002	76
Tableau 5.1-5 Impôts sur le revenu selon les quintiles de revenu après impôt, Nouveau-Brunswick, 2001 et 2002	77
Tableau 5.1-6 Impôts sur le revenu selon les quintiles de revenu après impôt, Québec, 2001 et 2002	78
Tableau 5.1-7 Impôts sur le revenu selon les quintiles de revenu après impôt, Ontario, 2001 et 2002	79
Tableau 5.1-8 Impôts sur le revenu selon les quintiles de revenu après impôt, Manitoba, 2001 et 2002	80
Tableau 5.1-9 Impôts sur le revenu selon les quintiles de revenu après impôt, Saskatchewan, 2001 et 2002	81
Tableau 5.1-10 Impôts sur le revenu selon les quintiles de revenu après impôt, Alberta, 2001 et 2002	82
Tableau 5.1-11 Impôts sur le revenu selon les quintiles de revenu après impôt, Colombie-Britannique, 2001 et 2002	83

Table des matières – suite

Tableau 6.1-1 Revenu moyen après impôt selon certains types de famille, Canada, 1993-2002	90
Tableau 6.1-2 Revenu moyen après impôt selon certains types de famille, Terre-Neuve-et-Labrador, 1993-2002	91
Tableau 6.1-3 Revenu moyen après impôt selon certains types de famille, Île-du-Prince-Édouard, 1993-2002	92
Tableau 6.1-4 Revenu moyen après impôt selon certains types de famille, Nouvelle-Écosse, 1993-2002	93
Tableau 6.1-5 Revenu moyen après impôt selon certains types de famille, Nouveau-Brunswick, 1993-2002	94
Tableau 6.1-6 Revenu moyen après impôt selon certains types de famille, Québec, 1993-2002	95
Tableau 6.1-7 Revenu moyen après impôt selon certains types de famille, Ontario, 1993-2002	96
Tableau 6.1-8 Revenu moyen après impôt selon certains types de famille, Manitoba, 1993-2002	97
Tableau 6.1-9 Revenu moyen après impôt selon certains types de famille, Saskatchewan, 1993-2002	98
Tableau 6.1-10 Revenu moyen après impôt selon certains types de famille, Alberta, 1993-2002	99
Tableau 6.1-11 Revenu moyen après impôt selon certains types de famille, Colombie-Britannique, 1993-2002	100
Tableau 7.1 Revenu moyen selon certains types de famille, par différents concepts de revenu, Canada, 2001 et 2002	107
Tableau 7.2-1 Revenu moyen et parts du revenu selon les quintiles de revenu après impôt, par différents concepts de revenu, Canada, 1993-2002	108
Tableau 7.2-2 Revenu moyen et parts du revenu selon les quintiles de revenu après impôt, par différents concepts de revenu, Canada, 1993-2002	109
Tableau 7.2-3 Revenu moyen et parts du revenu selon les quintiles de revenu après impôt, par différents concepts de revenu, Canada, 1993-2002	110
Tableau 7.2-4 Revenu moyen et parts du revenu selon les quintiles de revenu après impôt, par différents concepts de revenu, Canada, 1993-2002	111
Tableau 7.2-5 Revenu moyen et parts du revenu selon les quintiles de revenu après impôt, par différents concepts de revenu, Canada, 1993-2002	112
Tableau 7.3-1 Coefficients de Gini du revenu du marché, du revenu total et du revenu après impôt selon certains types de familles, Canada, 1993-2002	113
Tableau 7.3-2 Coefficients de Gini du revenu du marché, du revenu total et du revenu après impôt selon certains types de familles, Canada, 1993-2002	114
Tableau 7.3-3 Coefficients de Gini du revenu du marché, du revenu total et du revenu après impôt selon certains types de familles, Canada, 1993-2002	115

Table des matières – suite

Tableau 7.4-1 Revenu moyen selon les quintiles de revenu ajusté après impôt, par la correction en fonction de la taille de la famille, Canada, 1993-2002	116
Tableau 7.4-2 Revenu moyen selon les quintiles de revenu ajusté après impôt, par la correction en fonction de la taille de la famille, Canada, 1993-2002	118
Tableau 7.4-3 Revenu moyen selon les quintiles de revenu ajusté après impôt, par la correction en fonction de la taille de la famille, Canada, 1993-2002	120
Tableau 8.1-1 Personnes à faible revenu après impôt (SFR - base de 1992), par le prévalence et le nombre estimatif, Canada, 1993-2002	127
Tableau 8.1-2 Personnes à faible revenu après impôt (SFR - base de 1992), par le prévalence et le nombre estimatif, Canada, 1993-2002	128
Tableau 8.1-3 Personnes à faible revenu après impôt (SFR - base de 1992), par le prévalence et le nombre estimatif, Terre-Neuve-et-Labrador, 1993-2002	129
Tableau 8.1-4 Personnes à faible revenu après impôt (SFR - base de 1992), par le prévalence et le nombre estimatif, Terre-Neuve-et-Labrador, 1993-2002	130
Tableau 8.1-5 Personnes à faible revenu après impôt (SFR - base de 1992), par le prévalence et le nombre estimatif, Île-du-Prince-Édouard, 1993-2002	131
Tableau 8.1-6 Personnes à faible revenu après impôt (SFR - base de 1992), par le prévalence et le nombre estimatif, Île-du-Prince-Édouard, 1993-2002	132
Tableau 8.1-7 Personnes à faible revenu après impôt (SFR - base de 1992), par le prévalence et le nombre estimatif, Nouvelle-Écosse, 1993-2002	133
Tableau 8.1-8 Personnes à faible revenu après impôt (SFR - base de 1992), par le prévalence et le nombre estimatif, Nouvelle-Écosse, 1993-2002	134
Tableau 8.1-9 Personnes à faible revenu après impôt (SFR - base de 1992), par le prévalence et le nombre estimatif, Nouveau-Brunswick, 1993-2002	135
Tableau 8.1-10 Personnes à faible revenu après impôt (SFR - base de 1992), par le prévalence et le nombre estimatif, Nouveau-Brunswick, 1993-2002	136
Tableau 8.1-11 Personnes à faible revenu après impôt (SFR - base de 1992), par le prévalence et le nombre estimatif, Québec, 1993-2002	137
Tableau 8.1-12 Personnes à faible revenu après impôt (SFR - base de 1992), par le prévalence et le nombre estimatif, Québec, 1993-2002	138
Tableau 8.1-13 Personnes à faible revenu après impôt (SFR - base de 1992), par le prévalence et le nombre estimatif, Ontario, 1993-2002	139
Tableau 8.1-14 Personnes à faible revenu après impôt (SFR - base de 1992), par le prévalence et le nombre estimatif, Ontario, 1993-2002	140

Table des matières – suite

Tableau 8.1-15 Personnes à faible revenu après impôt (SFR - base de 1992), par le prévalence et le nombre estimatif, Manitoba, 1993-2002	141
Tableau 8.1-16 Personnes à faible revenu après impôt (SFR - base de 1992), par le prévalence et le nombre estimatif, Manitoba, 1993-2002	142
Tableau 8.1-17 Personnes à faible revenu après impôt (SFR - base de 1992), par le prévalence et le nombre estimatif, Saskatchewan, 1993-2002	143
Tableau 8.1-18 Personnes à faible revenu après impôt (SFR - base de 1992), par le prévalence et le nombre estimatif, Saskatchewan, 1993-2002	144
Tableau 8.1-19 Personnes à faible revenu après impôt (SFR - base de 1992), par le prévalence et le nombre estimatif, Alberta, 1993-2002	145
Tableau 8.1-20 Personnes à faible revenu après impôt (SFR - base de 1992), par le prévalence et le nombre estimatif, Alberta, 1993-2002	146
Tableau 8.1-21 Personnes à faible revenu après impôt (SFR - base de 1992), par le prévalence et le nombre estimatif, Colombie-Britannique, 1993-2002	147
Tableau 8.1-22 Personnes à faible revenu après impôt (SFR - base de 1992), par le prévalence et le nombre estimatif, Colombie-Britannique, 1993-2002	148
Tableau 8.2 La persistance du seuil de faible revenu, revenu après-impôt (FFR - Base de 1992) selon certaines caractéristiques, 1996-2001	149
Tableau 8.3-1 Faible revenu après impôt (SFR - base de 1992) selon certains types de famille, Canada, 1993-2002 - Prévalence	150
Tableau 8.3-2 Faible revenu après impôt (SFR - base de 1992) selon certains types de famille, Canada, 1993-2002 - Répartition	151
Tableau 8.3-3 Faible revenu après impôt (SFR - base de 1992) selon certains types de famille, Canada, 1993-2002 - Écart du revenu moyen	152
Tableau 8.4-1 Seuils de faible revenu après impôt (SFR - base de 1992) des unités familiales, par la taille de la région de résidence, 1993-2002	153
Tableau 8.4-2 Seuils de faible revenu après impôt (SFR - base de 1992) des unités familiales, par la taille de la région de résidence, 1993-2002	154
Tableau 9.1 Nombre de personnes selon certains types de famille, Canada, 1993-2002	156
Tableau 9.2 Nombre de familles selon certains types de famille, Canada, 1993-2002	157

Faits saillants

Revenu de 2002 : un aperçu

- Après cinq années consécutives à la hausse, le revenu après impôt des familles est demeuré à peu près inchangé entre 2001 et 2002, ses trois composantes principales — revenu du marché, transferts gouvernementaux et impôt sur le revenu des particuliers — étant toutes demeurées relativement stables.
- Le revenu après impôt des familles de deux personnes ou plus s'est chiffré à environ 60 500 \$, ce qui est presque identique aux 60 300 \$ enregistrés en 2001, après correction de l'inflation.
- Cette stabilité contraste avec la hausse de 3,2 % du revenu annuel moyen après impôt de ces familles observée entre 1996 et 2001.
- Le revenu des familles est lié à la situation économique. Après avoir atteint un sommet de 53 900 \$ en 1989, le revenu moyen des familles a diminué au cours de la récession du début des années 90 et est demeuré inférieur à 52 000 \$ jusqu'en 1996 inclusivement. Depuis, il est remonté, en parallèle avec la reprise économique.
- Le taux de faible revenu des familles de deux personnes ou plus a connu une légère hausse en 2002, après cinq années consécutives de baisse. Le taux de faible revenu des personnes âgées de 18 ans et plus a augmenté légèrement. Toutefois, la proportion d'enfants âgés de moins de 18 ans vivant dans une famille à faible revenu a poursuivi sa tendance à la baisse.
- Contrairement à la plupart des autres types de familles, les familles monoparentales ayant une femme à leur tête ont vu leur revenu moyen après impôt diminuer en 2002. Toutefois, à plus long terme, leurs augmentations de revenu ont figuré parmi les plus importantes entre 1996 et 2002, du fait de l'augmentation du taux d'activité des mères seules.
- Dans le cas des personnes seules, le revenu après impôt s'est chiffré à 25 900 \$ en 2002, en hausse de 2,4 % par rapport à 2001, et de 17 % par rapport à 1996. On estime à 1 million le nombre de personnes qui étaient en situation de faible revenu en 2002, soit environ 25 % de cette population, ce qui est inférieur au 34 % enregistré en 1996.

Les composantes principales demeurent toutes relativement stables

- Les trois composantes principales du revenu après impôt — revenu du marché, transferts gouvernementaux et impôt sur le revenu des particuliers — sont toutes demeurées relativement inchangées par rapport à 2001.
- Le revenu du marché représente la somme du revenu d'emploi, du revenu net de travail autonome, du revenu de placements et du revenu de retraite, et constitue la part du lion du revenu des familles, et plus particulièrement de celles autres que de personnes âgées. En 2002, il est demeuré au même niveau moyen

qu'en 2001 (approximativement 66 000 \$) pour les familles de deux personnes ou plus, alors que la hausse annuelle moyenne s'établissait à 2,7 % au cours des cinq années précédentes.

- Les familles de deux personnes ou plus ont versé en moyenne 12 800 \$ en impôts en 2002, soit environ 300 \$ de moins qu'en 2001, après correction de l'inflation.
- Cette baisse, qui équivaut à environ 2,3 %, a suivi une diminution de 7,1 % en 2001, après les modifications apportées à l'impôt fédéral et provincial, y compris des hausses des exemptions et des seuils de revenu, et des réductions des taux d'imposition. Le taux d'imposition implicite pour les familles était de 17,4 % en 2002, comparativement à 17,8 % en 2001.
- Les transferts gouvernementaux englobent toute une gamme de programmes, comme l'assurance-emploi, la sécurité de la vieillesse et les prestations fiscales pour enfants. Ils sont demeurés à peu près inchangés entre 2001 et 2002, à 7 300 \$ environ. En 1996, les transferts se chiffraient à 7 900 \$ en moyenne.
- Le nombre de familles qui touchent des prestations d'assurance-emploi a augmenté de 8,4 % en 2002, après une hausse de 11,2 % en 2001. Les prestations moyennes d'a.-e. sont passées de 5 500 \$ en 2001 à 5 900 \$ en 2002. Ces hausses sont principalement attribuables aux changements qui ont touché le régime et qui ont permis l'élargissement des prestations parentales.

Baisse du revenu après impôt pour les mères seules

- En moyenne, le revenu après impôt des quelque 500 000 familles monoparentales ayant une femme à leur tête a diminué pour passer de 32 500 \$ en 2001 à 30 800 \$ en 2002. Cette baisse s'explique principalement par la diminution de leur revenu de marché qui est passé de 27 300 \$ à 25 600 \$.
- Toutefois, même si l'on inclut cette baisse en 2002, le taux annuel moyen d'augmentation du revenu du marché pour les familles monoparentales ayant une femme à leur tête s'est situé à 5,5 % entre 1996 et 2002, soit l'une des augmentations les plus élevées parmi tous les types de familles. Par conséquent, le revenu après impôt des mères monoparentales en 2002 était de beaucoup supérieur au revenu après impôt de 25 300 \$ enregistré en 1996.

Hausse continue du revenu après impôt des familles de personnes âgées

- Parmi les familles de personnes âgées, c'est à dire celles dont le soutien économique principal est âgé de 65 ans et plus, le revenu après impôt a été estimé à 43 400 \$ en 2002, contre 39 000 \$ en 1996.
- Le revenu net après impôt des familles de personnes âgées a augmenté de façon continue au cours des cinq dernières années, en raison principalement de la hausse de leur revenu de marché. Entre 1996 et 2002, le revenu après impôt des familles de personnes âgées a augmenté de 11 %, comparativement à 18 % pour les familles plus jeunes.
- En 2002, les familles de personnes âgées ont reçu en moyenne 20 200 \$ en transferts gouvernementaux, ce qui a constitué 41 % de leur revenu total avant impôt.

Baisse du taux de faible revenu chez les enfants pour la sixième année consécutive

- Bien que la variation observée ne soit pas significative, le taux de faible revenu chez les enfants âgés de moins de 18 ans, calculé selon le revenu après impôt, a diminué pour la sixième année consécutive en 2002.
- On estime à 702 000 le nombre de jeunes vivant dans des familles à faible revenu, soit 10,2 % du total. Il s'agit d'une baisse par rapport aux 713 000 enfants qui se trouvaient dans cette situation en 2001 (10,4%).
- La proportion d'enfants vivant dans des familles à faible revenu a diminué depuis 1996, année au cours de laquelle elle avait atteint un sommet de 16,7 %. Cette baisse fait suite à une amélioration générale de la situation économique au Canada à la fin des années 90.

Hausse légère du taux de familles à faible revenu

- Après cinq années consécutives de baisse, la proportion de familles à faible revenu a augmenté légèrement, passant de 6,6 % en 2001 à 7,0 % en 2002. Le niveau atteint en 2001 a été le taux le plus faible pour les familles depuis 1980.
- On estime à 605 000 le nombre de familles à faible revenu en 2002, comparativement à 564 000 en 2001 et à 870 000 en 1996.
- À long terme, la tendance à la baisse du taux de faible revenu rend compte de la vigueur du marché du travail au cours de la dernière moitié des années 90, ainsi que des hausses récentes des transferts et de la réduction des impôts.
- Parmi les 500 000 familles monoparentales ayant une femme à leur tête, 34,8 % vivaient sous le seuil de faible revenu en 2002, soit une hausse par rapport à la proportion de 30,1 % enregistrée en 2001. Il s'agit de la première augmentation du taux de faible revenu pour ces familles en cinq ans. Leur taux de faible revenu avait atteint un sommet en 1996, à 49,0 %.
- Parmi l'ensemble de la population des dix provinces, environ 2,9 millions de personnes, soit 9,5 %, étaient à faible revenu en 2002.

L'inégalité du revenu entre les familles reste stable

- Le ratio du revenu moyen du marché reçu par la tranche de 20 % des familles ayant le plus haut revenu par rapport aux 20 % des familles ayant le plus faible revenu constitue une mesure de l'inégalité du revenu.
- En 2002, ce ratio était d'environ 11,7 à 1. C'est donc dire que la tranche de 20 % des familles ayant le revenu le plus élevé a reçu 11,70 \$ comme revenu du marché pour chaque dollar reçu par la tranche de 20 % des familles ayant le revenu le plus faible.
- Toutefois, l'impôt et les transferts atténuent les différences entre les quintiles de la distribution des revenus.
- En 2002, après impôt et transferts, le cinquième des familles ayant le revenu le plus élevé ont reçu 5,20 \$ en revenu après impôt pour chaque dollar reçu par le cinquième des familles ayant le revenu le plus faible. Ce ratio est demeuré stable,

à environ 4,8 à 1 pendant plusieurs années, jusqu'en 1995. Puis, il a augmenté en 1996 et 1997, pour atteindre 5,3 et, depuis, s'est situé entre 5,2 et 5,3.

Le revenu après impôt demeure stable dans la plupart des provinces

- Les familles de deux personnes ou plus ont connu des hausses, même minimes, du revenu après impôt dans la plupart des provinces en 2002, mais il y a eu des exceptions.
- En Alberta, le revenu après impôt a diminué pour passer de 65 600 \$ en 2001 à 64 300 \$ en 2002. Par ailleurs, la proportion des familles à faible revenu en Alberta a baissé, passant de 5,9 % à 4,8 %.
- La hausse la plus marquée a été enregistrée en Nouvelle-Écosse, où le revenu après impôt des familles de deux personnes ou plus est passé de 49 800 \$ à 51 500 \$.
- Les familles de deux personnes ou plus à Terre-Neuve-et-Labrador ont reçu en moyenne 11 300 \$ en transferts gouvernementaux en 2002. Il s'agit du montant le plus élevé au Canada, bien au-dessus de la moyenne nationale de 7 300 \$.

Produits connexes

Choisis parmi les publications de Statistique Canada

13F0022XCB	Tendances du revenu au Canada
13F0022XIF	Tendances du revenu au Canada
75F0011XIF	Enquête sur la dynamique du travail et du revenu - Un aperçu de l'enquête
75F0026XIB	l'Enquête sur la dynamique du travail et du revenu - dictionnaire électronique des données
75-203-XIF	Analyse du revenu au Canada

Choisis parmi les tableaux de CANSIM de Statistique Canada

202-0101	Répartition des gains, selon le sexe, dollars constants 2002
202-0102	Gains moyens des femmes et des hommes, et ratio des gains femmes à hommes, selon le régime du travail, dollars constants 2002
202-0103	Nombre de personnes gagnant un revenu d'emploi, selon le sexe et le régime du travail
202-0104	Ratios des gains des femmes à hommes selon certaines caractéristiques, dollars constants 2002
202-0105	Répartition du revenu total, selon les familles époux-épouse, dollars constants 2002
202-0106	Gains des particuliers, selon certaines caractéristiques et la Classification type des professions, 1991 (CTP), dollars constants 2002
202-0107	Gains des particuliers, selon certaines caractéristiques et le Système de classification des industries de l'Amérique du Nord (SCIAN), dollars constants 2002
202-0201	Répartition du revenu du marché, selon le type de famille économique, dollars constants 2002
202-0202	Revenu moyen du marché, selon le type de famille économique, dollars constants 2002
202-0203	Revenu médian du marché, selon le type de famille économique, dollars constants 2002
202-0301	Transferts gouvernementaux, selon le type de famille économique et les quintiles de revenu après impôt, dollars constants 2002
202-0401	Répartition du revenu total, selon le type de famille économique, dollars constants 2002
202-0402	Répartition du revenu total des particuliers, dollars constants 2002
202-0403	Revenu total moyen, selon le type de famille économique, dollars constants 2002
202-0404	Revenu total, selon le type de famille économique, le groupe d'âge et la source de revenu, dollars constants 2002
202-0405	Limites supérieures de revenu et parts du revenu par les quintiles de revenu total, selon le type de famille économique, dollars constants 2002

202-0406	Limites supérieures de revenu et parts du revenu pour les quintiles de revenu total, selon la principale source de revenu, dollars constants 2002
202-0407	Revenu des particuliers, selon le sexe, le groupe d'âge et la source de revenu, dollars constants 2002
202-0408	Répartition du revenu total, selon le type de famille de recensement, dollars constants 2002
202-0409	Revenu total moyen, selon le type de famille de recensement et la modalité de vie des personnes dans le ménage, dollars constants 2002
202-0410	Revenu total moyen, selon le type de famille de recensement, dollars constants 2002
202-0411	Revenu total médian, selon le type de famille économique, dollars constants 2002
202-0501	Impôt sur le revenu, selon le type de famille économique et les quintiles de revenu après impôt, dollars constants 2002
202-0601	Répartition du revenu après impôt, selon le type de famille économique, dollars constants 2002
202-0602	Répartition du revenu après impôt des particuliers, dollars constants 2002
202-0603	Revenu moyen après impôt, selon le type de famille économique, dollars constants 2002
202-0604	Limites supérieures de revenu et parts du revenu pour les quintiles de revenu après impôt, selon le type de famille économique, dollars constants 2002
202-0605	Revenu médian après impôt, selon le type de famille économique, dollars constants 2002
202-0701	Revenu du marché, total et après impôt, selon le type de famille économique et les quintiles de revenu, dollars constants 2002
202-0702	Revenu du marché, transferts gouvernementaux, revenu total, impôt sur le revenu et revenu après impôt, selon le type de famille économique, dollars constants 2002
202-0703	Revenu du marché, total et après impôt, selon le type de famille économique et les quintiles de revenu après impôt, dollars constants 2002
202-0704	Transferts gouvernementaux et l'impôt sur le revenu, selon le type de famille économique et les quintiles de revenu après impôt, dollars constants 2002
202-0705	Coefficients de Gini du revenu du marché, total et après impôt, selon le type de famille économique

202-0706	Revenu du marché, total et après impôts pour les familles économiques, selon les quintiles de revenu ajusté après impôt, dollars constants 2002
202-0801	Seuils de faible revenu avant et après impôt pour les régions rurales et urbaines, selon la taille de la famille
202-0802	Personnes à faible revenu
202-0803	Familles à faible revenu avant et après impôt, selon l'âge et le sexe du soutien économique principal
202-0804	Familles à faible revenu, selon le type de famille économique, dollars constants 2002
202-0805	Écart de faible revenu, selon le type de famille économique, dollars constants 2002
202-0806	Transitions du statut de faible revenu des personnes avant et après impôt, selon certaines caractéristiques
202-0807	La persistance du seuil de faible revenu, selon certaines caractéristiques

Choisis parmi les enquêtes de Statistique Canada

3889	Enquête sur la dynamique du travail et du revenu
3502	Enquête sur les finances des consommateurs

Choisis parmi les tableaux du Canada en statistiques de Statistique Canada

- *Le Canada en statistiques - Revenu moyen total selon le type de famille*
- *Le Canada en statistiques - Personnes ayant un faible revenu après impôt*
- *Le Canada en statistiques - Revenu moyen après impôt selon le type de famille*
- *Le Canada en statistiques - Revenu moyen du marché selon le type de famille*
- *Le Canada en statistiques - Personnes ayant un faible revenu avant impôt*
- *Le Canada en statistiques - Transferts gouvernementaux et impôt sur le revenu*
- *Le Canada en statistiques - Gains moyens selon le sexe et le régime de travail*
- *Le Canada en statistiques - Nombre estimatif des personnes gagnant un revenu*

Introduction

Le présent rapport examine le revenu familial et le faible revenu au Canada. Les données antérieures à 1996 sont tirées de l'Enquête sur les finances des consommateurs (EFC) et celles postérieures à 1996, de l'Enquête sur la dynamique du travail et du revenu (EDTR).

La publication est divisée en chapitres, qui portent chacun sur un concept précis du revenu. Chaque chapitre comporte un court article analytique, suivi de tableaux de données. Le chapitre 2 porte sur le revenu du marché, aussi appelé « revenu avant transferts ». Il représente la rémunération des gens sur le marché du travail, le revenu de placements et les prestations de régimes de retraite privés. Le chapitre 3 examine les transferts gouvernementaux, en mettant l'accent sur certains groupes ou types de familles (comme les personnes âgées, les familles monoparentales et les familles n'ayant aucun soutien économique), qui sont les bénéficiaires cibles de la plupart des programmes de sécurité du revenu. Le chapitre 4 traite du revenu total des familles canadiennes et de l'apport des transferts gouvernementaux au revenu total. Dans le chapitre 5, on présente l'information relative à l'impôt sur le revenu et à ses variations selon le type de familles. Le chapitre 6 examine le revenu après impôt. On évalue l'effet conjoint des transferts gouvernementaux et de l'impôt sur le revenu. Le chapitre 7 met en évidence l'inégalité du revenu. Le chapitre 8 porte sur le faible revenu au Canada, notamment la persistance du faible revenu. Enfin, au chapitre 9, on présente des tableaux sur les estimations relatives aux familles et aux personnes utilisées pour le calcul de certaines données sur le revenu figurant dans la présente publication. Les renseignements généraux sur les sources de données, les notes et définitions, la méthodologie d'enquête et la qualité des données apparaissent à la fin de la publication.

En raison de contraintes d'espace, les tableaux de la présente publication ne présentent que dix ans de données. Le produit qui accompagne cette publication -- une compilation de tableaux sur CD ROM intitulée *Tendances du revenu au Canada* (numéro de produit 13F0022XCB) -- reprend tous les tableaux de la publication, mais à partir de 1980. Le CD-ROM comprend également des données provinciales, en plus des données de 15 régions métropolitaines. On y trouve également des tableaux sur les gains (la composante principale du revenu du marché) et d'autres statistiques ou concepts liés au revenu.

Lorsque l'on évalue les tendances des données au fil du temps, la question du choix de la période de comparaison se pose toujours. Évidemment, les chapitres qui suivent mettent l'accent sur ce qui est « nouveau », soit l'année de données la plus récente qui est offerte. Toutefois, il s'appuie également sur les tendances observées au cours des années précédentes. Les événements qui ont marqué le plus le cycle économique (expression qui désigne la reprise et le ralentissement de l'activité économique) au cours des 20 dernières années ont été les récessions du début des années 80 (de 1982 à 1983 environ) et du début des années 90 (de 1991 à 1993 environ). Entre ces deux points de référence, 1989 a fait figure de « sommet » au chapitre des revenus réels des familles, sommet qui par la suite n'a été surpassé qu'en 1998. De fait, notre édition de 1998 a souligné ces comparaisons. En 1999, nous avons souligné la longue tendance à la hausse des revenus réels moyens à partir du creux des revenus familiaux observé au cours de la décennie, dans la plupart des cas en 1992 ou 1993. L'édition de 2000 a décrit la tendance à la hausse continue du revenu du marché et du revenu après impôt, liée principalement à la vigueur du marché du travail. L'Édition de 2001 a décrit la hausse soutenue du revenu après impôt des familles et des personnes seules, qui découla principalement de la hausse des transferts gouvernementaux et de la diminution de l'impôt sur le revenu. La présente édition décrit la stabilité du revenu des familles et des personnes seules entre 2001 et 2002, après une hausse continue de cinq ans (1996-2001).

Les changements « structurels » du revenu, comme ceux observés dans la distribution du revenu parmi la population, se manifestent en général sur des périodes plus longues. Dans les commentaires que

nous formulons au sujet de la distribution du revenu au Canada, comme l'analyse des données par quintile ou des coefficients de Gini, nous utilisons souvent les dernières années à titre de points de comparaison. À l'échelle provinciale, il est également préférable d'examiner les tendances sur de plus longues périodes pour pouvoir distinguer les variations réelles des niveaux de revenu de la variation estimée, qui peut découler de la taille plus modeste des échantillons au niveau provincial.

On procède souvent, dans la présente publication, à l'analyse des données par quintile. Ces données sont produites par le classement des familles économiques de deux personnes ou plus selon la valeur de leur revenu par ordre ascendant, puis par le groupement des familles ainsi classées en cinq groupes composés d'un nombre égal de familles, ou « quintiles », et enfin par le calcul des statistiques de chaque groupe. Le concept de revenu utilisé aux fins du classement des familles dans la présente publication correspond toujours au revenu après impôt, de sorte qu'il s'agit de quintiles de revenu après impôt. Cette définition des quintiles permet de garder constante la population de chaque quintile aux fins de la comparaison de différentes caractéristiques, comme le revenu du marché par rapport au revenu après impôt. Mais on peut également analyser le revenu du marché à l'aide des quintiles de revenu du marché, ou le revenu total à l'aide des quintiles de revenu total, comme le montre le tableau 701 du CD ROM *Tendances du revenu au Canada* (numéro de produit 13F0022XCB).

À l'exception du tableau 7.4-1, le revenu n'est pas rajusté en fonction de la taille de la famille. Comme les variations du revenu moyen peuvent être attribuables à des variations de la taille de la famille, il convient de souligner que le nombre moyen de membres des familles économiques de deux personnes ou plus a légèrement diminué au cours de la période d'analyse, étant passé d'environ 3,14 membres au début des années 90 à 3,08 membres en 2002.

Tous les chiffres compris dans le présent rapport (à moins d'indication contraire) sont des estimations d'enquêtes par sondages. Afin de tenir compte de l'inflation dans les comparaisons des niveaux de revenu dans le temps, toutes les estimations de revenu sont exprimées en dollars constants de la dernière année pour laquelle des données sont présentées.

Revenu du marché

Le revenu du marché comprend la rémunération que les Canadiens reçoivent de leur emploi. Il comprend également le revenu de placements et le revenu de régimes de retraite privés. Pour la plupart des Canadiens, particulièrement ceux en « âge de travailler » (de 16 à 64 ans), la rémunération reçue de l'emploi constitue la proportion la plus élevée du revenu du marché. En 2002, l'emploi a procuré 89 % de l'ensemble du revenu du marché.

Amélioration du marché du travail en 2002

Le revenu du marché est étroitement lié aux conditions du marché du travail. Selon les données de l'Enquête sur la population active, le taux d'emploi (c. à d. le taux de personnes qui comptent un emploi comparativement à la population en âge de travailler) a augmenté de 1,0 % par rapport à 2001 pour atteindre 62 % en 2002. Cette augmentation a principalement été causée par la croissance de 1,3 % du taux de participation qui s'élevait en 2002 à 67 %. Par contre, le taux de chômage a augmenté entre 2001 et 2002. Il était de 7,7 % en 2002 comparativement au taux de 7,2 % en 2001. En grande partie, l'augmentation du taux de chômage en 2002 est due au fait que plus de gens en âge de travailler se sont mis à la recherche d'un emploi. En 2002, le PIB réel par habitant a augmenté de 3,4 %.

Peu de variation du revenu du marché en 2002 après cinq années de croissance consécutives

Le revenu moyen du marché des familles canadiennes de deux personnes ou plus a été évalué à 65 900 \$ en 2002, montant qui demeure pratiquement inchangé par rapport à 2001 (-0,2 %) après avoir pris en compte l'inflation (telle que mesurée selon les variations de l'Indice des prix à la consommation). Il s'agit là d'une pause après cinq années consécutives de croissance. Le revenu moyen du marché a augmenté de plus de 17 % (en moyenne de 2,7 % par année) depuis le creux de 1996, année où il était évalué à 56 200 \$.

Le revenu moyen du marché des personnes ne vivant pas en famille (personnes seules) s'est établi à 25 600 \$ en 2002 comparativement à 25 200 \$ en 2001 (+1,6 %). Le revenu moyen du marché des personnes seules n'a pas baissé depuis 1996 et s'est accru de 20 % de 1996 à 2002.

Dans les provinces, le revenu moyen du marché des familles de deux personnes ou plus n'a que très peu varié en 2002. Néanmoins, de 1996 à 2002, le revenu moyen du marché a augmenté dans l'ensemble des provinces, d'un minimum de 6,9 % à l'Île-du-Prince-Édouard à un maximum de 22,8 % en Nouvelle-Écosse.

Après une hausse de 1996 à 2001, une pause généralisée du revenu du marché en 2002 pour les principaux types de famille

Le revenu du marché des familles biparentales a été évalué à 78 100 \$ en 2002, ce montant est virtuellement inchangé par rapport à 2001 (78 000 \$). Par contre de 1996 à 2002, le revenu moyen du marché de toutes les familles biparentales a augmenté de 19 %. Cette hausse correspond à une augmentation moyenne de 2,9 % par an du revenu moyen du marché.

Pour ce qui est des familles monoparentales ayant une femme à leur tête, le revenu moyen du marché est passé de 18 500 \$ à 27 300 \$ de 1996 à 2001. En 2002, il était de 25 600 \$. L'augmentation annuelle moyenne entre 1996 et 2002 a été de 5,6 %.

D'autre part, les familles de personnes âgées (dont le soutien économique principal a 65 ans ou plus), ont vu leur revenu moyen du marché augmenter de 16% entre 1996 et 2002. Durant cette période, le revenu moyen du marché n'a pas cessé d'augmenter passant de 25 500 \$ à 29 600 \$.

Finalement, le revenu moyen du marché des couples mariés sans enfants n'étant pas des personnes âgées est passé de 61 500 \$ en 1996 à 69 500 \$ en 2002, soit une hausse de 13 %. Par contre entre 2001 et 2002 ce revenu est virtuellement inchangé (-1,6 %).

Le revenu du marché des femmes seules en âge de travailler s'est accru depuis 1996

Le revenu moyen du marché des femmes seules en âge de travailler a augmenté de 27 % de 1996 à 2002, pendant que celui de leurs homologues masculins s'est accru de 19 %. Ainsi, la différence de revenu du marché entre les hommes et les femmes seules en âge de travailler est passée de 5 100 \$ en 1996 à 4 400 \$ en 2002.

La différence de revenu du marché entre l'ensemble des hommes et des femmes diminue en 2002

La différence de revenu moyen du marché (pour les bénéficiaires de revenu du marché de tous les âges) entre l'ensemble des hommes et des femmes a augmenté sans cesse jusqu'en 2001 où elle a atteint 15 200 \$. En 2002, la différence a légèrement diminué alors que le revenu du marché pour les hommes était de 38 200 \$ alors qu'il était de 23 500 \$ pour les femmes.

La tendance du revenu du marché varie entre les quintiles

De 1996 à 2002, le revenu moyen du marché des familles du quintile inférieur s'est accru de 3 200 \$ (+35 %) alors que pour le quintile supérieur, cette augmentation était de 21 100 \$ (+17 %).

Graphique 2.1

Revenu moyen du marché des familles économiques et des personnes seules, 1980 à 2002

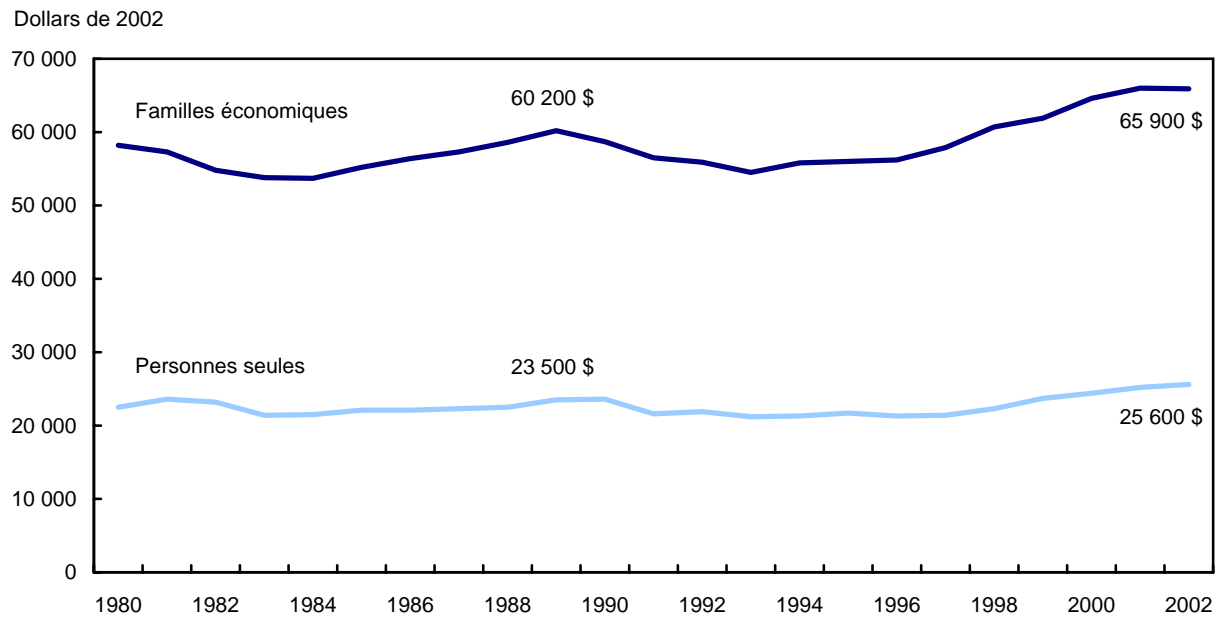

Graphique 2.2

Revenu moyen du marché, Canada et les provinces, changement en pourcentage entre 1996 et 2002

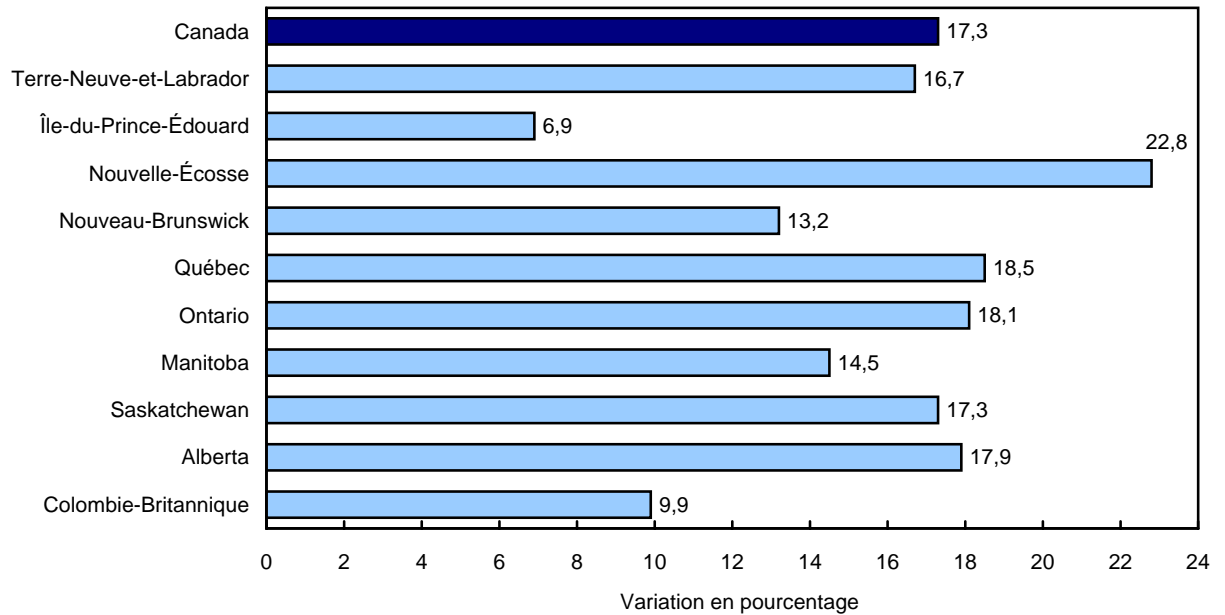

Graphique 2.3

Revenu moyen du marché par principal type de famille, 1996 et 2002

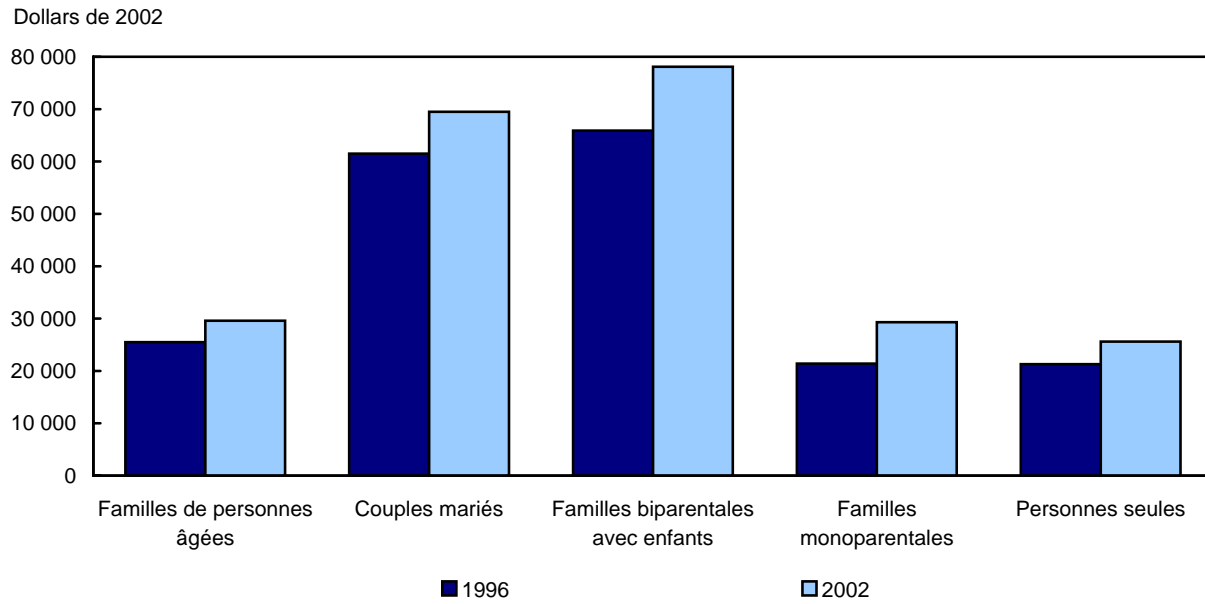

Graphique 2.4

Part du revenu du marché par quintile, 1996 et 2002



Tableau 2.1-1

Revenu moyen du marché selon certains types de famille, Canada, 1993-2002

	1993	1994	1995	1996	1997	1998	1999	2000	2001	2002
	en dollars constants 2002									
Familles économiques, deux personnes ou plus	54 500	55 800	56 000	56 200	57 900	60 700	61 900	64 600	66 000	65 900
Familles de personnes âgées	28 300	26 900	29 600	25 500	25 500	26 300	28 100	28 800	28 800	29 600
Couples mariés	24 500	23 200	24 400	24 500	24 500	25 300	27 400	27 200	27 900	28 300
Autres familles	36 700	35 800	42 100	29 200	28 800	29 900	30 600	34 400	32 200	34 500
Familles autres que de personnes âgées	59 100	60 900	60 800	61 000	63 100	66 200	67 400	70 400	72 000	71 700
Couples mariés	59 000	58 900	59 600	61 500	64 100	66 100	64 900	66 400	70 600	69 500
Aucune personne gagnant un revenu d'emploi	17 700	17 200	15 100	20 700	20 700	19 900	21 900	22 100	25 200	23 700
Une personne gagnant un revenu d'emploi	45 900	45 400	44 800	43 800	46 400	48 300	50 700	49 800	53 600	49 900
Deux personnes gagnant un revenu d'emploi	69 100	69 400	70 300	73 600	75 100	78 100	75 700	76 500	80 200	79 600
Familles biparentales avec enfants	63 900	65 900	65 800	65 900	68 600	72 200	73 800	76 700	78 000	78 100
Aucune personne gagnant un revenu d'emploi	2 700	2 300	2 900	4 100	5 000	4 500	4 700	6 000	6 500	8 200 ^E
Une personne gagnant un revenu d'emploi	43 200	45 900	43 300	46 900	46 400	52 600	51 700	51 500	53 100	55 200
Deux personnes gagnant un revenu d'emploi	66 600	69 200	69 500	69 100	71 600	74 700	75 600	78 700	79 000	78 300
Trois personnes ou plus gagnant un revenu d'emploi	85 000	85 600	85 600	87 600	90 000	89 900	94 000	97 400	98 600	97 200
Couples mariés avec d'autres personnes apparentées	81 700	83 300	81 200	85 300	86 200	89 200	92 700	97 700	96 400	95 300
Familles monoparentales	19 600	21 000	22 200	21 400	22 300	25 100	25 500	29 400	30 300	29 300
Homme à leur tête	33 200	34 600	35 800	39 400	39 500	43 000	42 400	47 700	44 000	44 300
Femme à leur tête	17 400	18 800	20 000	18 500	19 300	21 900	22 300	25 600	27 300	25 600
Aucune personne gagnant un revenu d'emploi	1 500	1 900	2 800	2 000	1 300	2 100	2 400	1 300	2 300	2 200 ^E
Une personne gagnant un revenu d'emploi	23 500	24 500	25 600	25 100	24 300	24 800	25 300	27 100	27 800	26 600
Deux personnes ou plus gagnant un revenu d'emploi	33 400	39 300	41 000	38 300	40 000	42 700	41 100	46 500	48 200	42 100
Autres familles (autres que de personnes âgées)	42 700	44 000	44 300	48 300	47 700	51 900	53 200	56 200	56 500	58 500
Personnes seules	21 200	21 300	21 700	21 300	21 400	22 300	23 700	24 400	25 200	25 600
Personnes âgées, hommes	11 000	14 000	13 700	14 600	15 000	15 200	14 600	13 700	16 000	14 900
Ne gagnant pas un revenu d'emploi	9 200	10 100	10 700	11 500	11 800	11 200	11 900	10 700	12 600	11 500
Gagnant un revenu d'emploi	24 900	44 600	38 200	37 100	32 900	38 200	30 600	28 000	31 900	27 300
Personnes âgées, femmes	7 400	6 600	8 600	10 100	10 000	9 300	9 500	10 300	10 900	11 400
Ne gagnant pas un revenu d'emploi	6 700	6 000	7 900	9 100	9 000	8 400	8 600	9 100	9 700	10 700
Gagnant un revenu d'emploi	23 300	20 100	24 100	29 300	22 600	19 900	22 400	24 500	25 500	19 800
Autres que personnes âgées, hommes	27 900	29 000	28 200	27 200	27 200	29 100	30 100	32 000	32 500	32 400
Ne gagnant pas un revenu d'emploi	3 700	4 200	3 800	2 800	3 000	2 800	2 800	2 500	4 000	4 100
Gagnant un revenu d'emploi	33 600	34 200	33 200	32 600	32 500	34 300	35 000	36 400	36 700	37 000
Autres que personnes âgées, femmes	24 000	22 500	23 700	22 100	22 300	23 200	26 200	25 500	26 300	28 000
Ne gagnant pas un revenu d'emploi	4 900	6 300	5 000	3 700	4 300	3 800	4 300	4 100	4 700	5 000
Gagnant un revenu d'emploi	29 100	28 200	29 200	27 900	27 700	29 200	32 700	31 400	31 700	33 100

Tableau 2.1-2

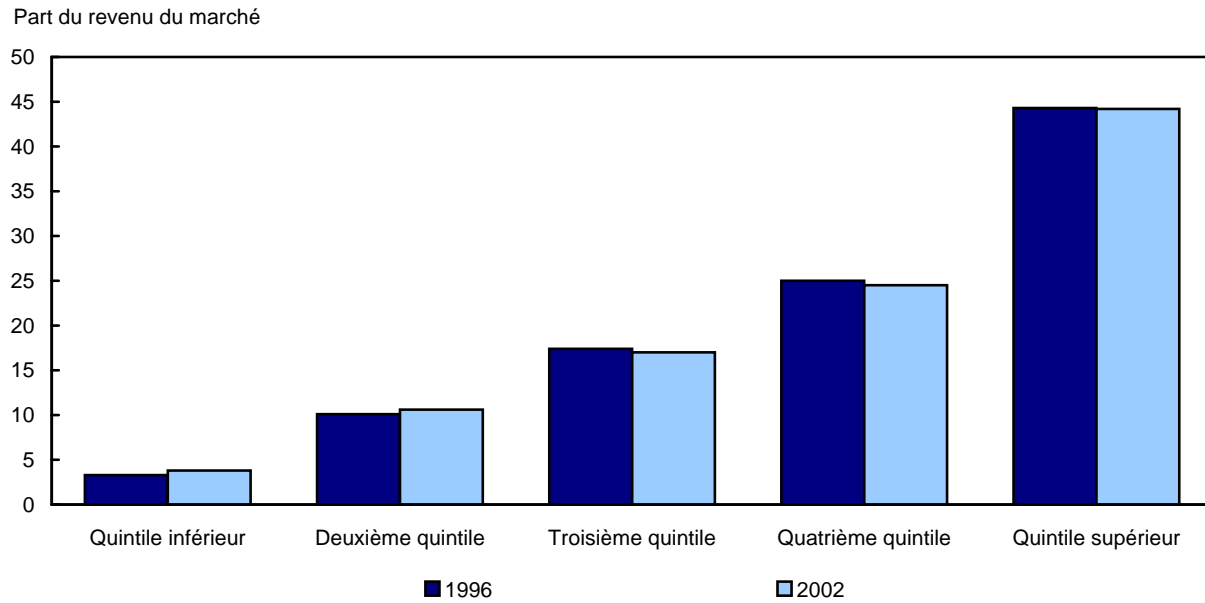
Revenu moyen du marché selon certains types de famille, Terre-Neuve-et-Labrador, 1993-2002

	1993	1994	1995	1996	1997	1998	1999	2000	2001	2002
	en dollars constants 2002									
Familles économiques, deux personnes ou plus	35 800	38 700	37 600	37 800	38 000	39 300	42 100	42 300	42 700	44 100
Familles de personnes âgées	12 600	13 300	13 700	10 200	12 700	10 600	12 200	12 300	12 000	14 000^E
Couples mariés	6 000	9 600	13 000	10 400	12 700	10 200	10 900	11 700	11 000	13 200 ^E
Autres familles	21 300	17 600	14 700	9 800	12 700	11 500	15 100	14 000	14 400	15 700 ^E
Familles autres que de personnes âgées	39 600	43 200	41 700	41 800	41 900	43 700	46 700	47 100	47 400	49 000
Couples mariés	39 200	37 700	37 700	40 700	40 400	40 800	40 700	38 200	40 900	46 200
Aucune personne gagnant un revenu d'emploi	10 400	10 300	6 700	17 900	14 700	14 600	12 300	11 700	11 600	10 500 ^E
Une personne gagnant un revenu d'emploi	29 200	24 600	37 400	34 600	39 200	31 600	34 900	35 800	31 000	35 000
Deux personnes gagnant un revenu d'emploi	50 300	53 200	50 500	52 900	49 600	52 200	53 500	48 800	54 500	58 400
Familles biparentales avec enfants	40 400	47 500	43 200	44 800	46 100	49 200	50 600	51 500	52 300	52 200
Aucune personne gagnant un revenu d'emploi	500	3 100	200	1 300	3 300	300	F	5 800	F	F
Une personne gagnant un revenu d'emploi	22 000	32 200	23 400	30 200	25 600	28 900	31 500	26 900	22 600	37 700 ^E
Deux personnes gagnant un revenu d'emploi	43 000	51 800	53 700	51 500	52 600	54 800	55 900	60 100	56 800	54 600
Trois personnes ou plus gagnant un revenu d'emploi	61 700	64 400	68 900	61 400	69 300	73 000	71 600	66 500	68 000	65 400
Couples mariés avec d'autres personnes apparentées	52 200	54 900	59 100	54 500	54 000	55 200	65 300	68 200	66 200	64 000
Familles monoparentales	15 900	14 500	12 900	13 900	13 700	16 300	14 600	16 800	20 800	18 800
Homme à leur tête	F	F	F	F	F	F	F	F	F	F
Femme à leur tête	14 100	13 100	10 500	13 000	12 400	15 300	12 800	16 200	20 000	17 200 ^E
Aucune personne gagnant un revenu d'emploi	1 000	700	400	1 800	1 400	600	900	1 000	F	F
Une personne gagnant un revenu d'emploi	19 400	21 100	F	20 500	22 500	21 600	21 200	17 300	18 700	21 400 ^E
Deux personnes ou plus gagnant un revenu d'emploi	F	F	F	F	F	F	F	F	F	F
Autres familles (autres que de personnes âgées)	28 600	25 100	22 000	29 900	28 600	26 600	32 600	33 400	31 000	37 200
Personnes seules	13 700	16 200	13 700	14 300	12 200	11 600	11 900	12 900	13 100	14 600
Personnes âgées, hommes	2 500	6 800	F	8 900	10 100	6 600	F	F	F	F
Ne gagnant pas un revenu d'emploi	2 400	F	F	7 800	8 000	4 500	F	F	F	F
Gagnant un revenu d'emploi	F	F	F	F	F	F	F	F	F	F
Personnes âgées, femmes	1 100	3 700	4 800	1 800	3 400	3 200	4 300	4 300	3 100	7 100^E
Ne gagnant pas un revenu d'emploi	1 100	3 700	4 800	1 800	2 100	2 100	3 300	3 500	2 500	5 100 ^E
Gagnant un revenu d'emploi	F	F	F	F	F	F	F	F	F	F
Autres que personnes âgées, hommes	20 000	21 600	23 700	20 700	18 000	18 000	15 100	16 900	19 000	16 600
Ne gagnant pas un revenu d'emploi	300	F	F	1 800	1 100	2 100	700	600	1 400	1 500 ^E
Gagnant un revenu d'emploi	27 100	28 200	36 200	30 000	28 000	27 900	23 100	22 600	25 800	26 800
Autres que personnes âgées, femmes	19 500	23 500	15 300	15 800	11 500	11 500	15 000	16 800	17 200	17 800^E
Ne gagnant pas un revenu d'emploi	1 700	F	F	2 000	1 600	1 700	2 900	8 200	5 000	2 900 ^E
Gagnant un revenu d'emploi	28 300	26 400	21 900	23 600	19 400	18 700	23 100	22 400	23 500	25 600

Tableau 2.1-3

Revenu moyen du marché selon certains types de famille, Île-du-Prince-Édouard, 1993-2002

	1993	1994	1995	1996	1997	1998	1999	2000	2001	2002
	en dollars constants 2002									
Familles économiques, deux personnes ou plus	41 200	43 200	41 800	44 700	44 600	47 400	46 300	47 400	47 400	47 800
Familles de personnes âgées	18 100	26 300	14 200	21 400	15 600	18 600	20 100	19 100	19 300	22 000
Couples mariés	15 500	20 800	13 800	28 000	19 700	24 000	20 800	19 600	18 700	22 400 ^E
Autres familles	23 600	32 500	14 900	F	8 000	F	18 800	18 100	20 700	F
Familles autres que de personnes âgées	45 900	46 300	47 000	48 800	50 300	53 100	51 700	53 000	52 800	52 000
Couples mariés	43 600	47 100	45 400	47 900	54 000	51 100	44 900	52 500	51 100	54 700
Aucune personne gagnant un revenu d'emploi	F	F	F	F	F	F	F	F	F	F
Une personne gagnant un revenu d'emploi	F	44 100	F	F	F	F	33 200	46 900	39 600	37 700 ^E
Deux personnes gagnant un revenu d'emploi	48 300	49 100	47 600	53 600	61 500	58 500	52 800	57 500	58 600	61 600
Familles biparentales avec enfants	50 100	51 200	51 200	54 800	53 200	54 900	50 600	53 700	53 900	55 700
Aucune personne gagnant un revenu d'emploi	F	F	F	F	F	F	F	F	F	F
Une personne gagnant un revenu d'emploi	30 400	31 900	34 300	35 400	F	F	23 100	F	F	F
Deux personnes gagnant un revenu d'emploi	51 700	50 200	50 800	52 100	51 300	53 700	45 300	52 300	51 800	54 700
Trois personnes ou plus gagnant un revenu d'emploi	56 500	63 100	58 900	69 500	64 500	64 700	71 700	70 600	69 000	67 600
Couples mariés avec d'autres personnes apparentées	56 800	53 700	58 500	59 800	64 800	80 600	89 700	74 000	77 500	65 700
Familles monoparentales	19 500	20 600	18 200	19 100	18 700	23 400	22 200	26 200	23 300	19 600
Homme à leur tête	F	F	F	F	F	F	F	F	F	F
Femme à leur tête	17 600	17 100	18 300	18 300	18 600	22 800	21 700	25 600	22 400	17 300
Aucune personne gagnant un revenu d'emploi	F	F	F	F	F	F	F	F	F	F
Une personne gagnant un revenu d'emploi	18 300	16 600	14 300	F	F	F	15 900	16 900	18 600	15 900
Deux personnes ou plus gagnant un revenu d'emploi	F	F	F	F	F	F	F	F	F	F
Autres familles (autres que de personnes âgées)	33 200	31 100	33 900	34 000	30 600	37 800	51 500	43 200	44 500	41 300
Personnes seules	14 000	14 800	14 800	14 100	13 200	13 400	14 400	16 600	15 800	15 600
Personnes âgées, hommes	4 900	7 300	7 500	F	F	F	F	F	F	5 600^E
Ne gagnant pas un revenu d'emploi	F	F	F	F	F	F	F	F	F	5 500 ^E
Gagnant un revenu d'emploi	F	F	F	F	F	F	F	F	F	F
Personnes âgées, femmes	7 600	5 700	4 800	7 200	8 000	8 700	7 200	8 200	7 000	5 500^E
Ne gagnant pas un revenu d'emploi	6 600	3 600	4 600	7 200	7 100	9 200	6 700	5 600	6 500	4 900 ^E
Gagnant un revenu d'emploi	F	F	F	F	F	F	F	F	F	F
Autres que personnes âgées, hommes	17 600	22 200	19 100	18 900	17 200	17 400	19 300	21 000	20 300	22 700
Ne gagnant pas un revenu d'emploi	F	F	F	F	F	F	F	F	F	F
Gagnant un revenu d'emploi	19 800	25 200	23 700	21 500	17 900	17 700	21 900	22 100	21 300	24 400
Autres que personnes âgées, femmes	19 100	18 700	21 400	17 100	14 300	14 300	15 800	18 700	18 000	19 200
Ne gagnant pas un revenu d'emploi	3 200	F	F	F	F	F	F	F	F	F
Gagnant un revenu d'emploi	27 100	22 600	24 900	19 300	17 000	16 700	19 900	20 900	20 400	23 000

Tableau 2.1-4

Revenu moyen du marché selon certains types de famille, Nouvelle-Écosse, 1993-2002

	1993	1994	1995	1996	1997	1998	1999	2000	2001	2002
en dollars constants 2002										
Familles économiques, deux personnes ou plus	44 800	45 500	43 600	44 300	44 800	46 900	49 300	51 300	51 500	54 400
Familles de personnes âgées	17 600	21 800	19 900	23 400	24 400	27 700	23 900	23 400	25 000	23 900
Couples mariés	16 200	16 800	15 200	17 000	16 800	21 200	21 400	22 400	23 900	23 400
Autres familles	20 500	30 000	27 000	34 600	36 000	37 800	29 300	25 700	27 600	25 100 ^E
Familles autres que de personnes âgées	50 100	50 300	48 600	48 100	48 400	50 500	53 900	56 300	56 100	60 000
Couples mariés	51 100	50 900	47 800	44 600	44 800	48 800	49 500	50 600	54 400	58 900
Aucune personne gagnant un revenu d'emploi	29 400	13 500	17 500	21 600	17 900	17 200	23 700	24 800	17 200	24 300 ^E
Une personne gagnant un revenu d'emploi	42 700	37 200	36 300	36 800	31 900	36 100	40 100	41 400	44 600	51 200
Deux personnes gagnant un revenu d'emploi	58 200	61 200	59 400	54 500	55 000	62 200	59 600	60 200	65 600	66 200
Familles biparentales avec enfants	56 100	56 200	56 200	56 600	57 200	60 100	62 400	62 100	62 200	64 800
Aucune personne gagnant un revenu d'emploi	F	F	F	F	F	F	F	F	F	F
Une personne gagnant un revenu d'emploi	42 700	32 500	39 400	41 300	39 300	40 700	49 900	45 100	47 300	43 300
Deux personnes gagnant un revenu d'emploi	58 300	58 000	57 900	59 300	61 900	62 700	63 100	65 300	63 400	65 200
Trois personnes ou plus gagnant un revenu d'emploi	73 300	79 000	73 400	77 700	74 500	75 900	80 600	76 800	77 100	86 600
Couples mariés avec d'autres personnes apparentées	66 400	63 500	59 900	66 700	69 700	66 000	76 100	77 200	76 300	90 100
Familles monoparentales	11 300	15 100	13 300	13 200	11 400	12 600	18 400	22 800	20 800	18 400
Homme à leur tête	F	F	F	F	F	F	F	F	F	F
Femme à leur tête	10 700	13 500	12 800	10 800	10 100	10 800	17 200	19 900	18 700	18 700
Aucune personne gagnant un revenu d'emploi	1 700	1 300	2 200	2 500	2 900	800	F	F	F	F
Une personne gagnant un revenu d'emploi	16 800	19 200	18 900	16 300	16 100	12 300	20 100	23 500	21 800	21 100
Deux personnes ou plus gagnant un revenu d'emploi	20 700	F	F	F	F	F	F	F	F	F
Autres familles (autres que de personnes âgées)	31 200	29 400	30 200	30 600	34 600	30 700	34 000	48 500	42 400	43 300
Personnes seules	17 900	14 100	14 000	14 200	14 900	15 900	17 100	17 400	17 500	18 600
Personnes âgées, hommes	6 300	8 500	8 600	8 000	11 200	10 000	9 200	8 300	12 100	11 600 ^E
Ne gagnant pas un revenu d'emploi	4 400	8 200	6 800	7 500	10 800	8 700	8 600	7 400	11 200	11 400 ^E
Gagnant un revenu d'emploi	F	F	F	F	F	F	F	F	F	F
Personnes âgées, femmes	4 600	5 600	4 700	5 700	6 000	5 800	6 500	7 400	8 800	10 000 ^E
Ne gagnant pas un revenu d'emploi	4 000	5 200	4 500	5 600	5 200	5 200	6 300	6 500	6 900	8 800 ^E
Gagnant un revenu d'emploi	F	F	F	F	F	F	F	F	F	F
Autres que personnes âgées, hommes	25 500	19 800	18 000	19 000	20 100	21 900	21 700	22 100	22 500	22 700
Ne gagnant pas un revenu d'emploi	5 000	5 100	5 700	4 300	6 900	7 400	7 900	7 600	4 000	4 700 ^E
Gagnant un revenu d'emploi	30 500	23 800	22 600	22 700	22 900	25 600	25 000	25 700	26 500	27 100
Autres que personnes âgées, femmes	23 700	16 000	18 600	17 200	17 300	17 300	21 700	21 300	19 400	22 100
Ne gagnant pas un revenu d'emploi	5 600	2 800	4 700	5 000	5 500	6 500	3 200	3 800	2 900	5 600 ^E
Gagnant un revenu d'emploi	28 100	21 900	23 400	22 800	21 700	22 000	28 700	26 500	24 700	25 100

Tableau 2.1-5

Revenu moyen du marché selon certains types de famille, Nouveau-Brunswick, 1993-2002

	1993	1994	1995	1996	1997	1998	1999	2000	2001	2002
	en dollars constants 2002									
Familles économiques, deux personnes ou plus	44 000	43 900	42 800	44 700	44 600	46 200	49 000	50 000	49 600	50 600
Familles de personnes âgées	17 200	20 500	18 500	22 900	22 900	25 800	25 800	24 100	23 500	22 500
Couples mariés	12 900	20 400	17 000	21 300	21 600	24 200	24 400	24 500	24 500	21 500
Autres familles	24 400	20 700	20 600	27 200	26 600	31 700	30 400	23 200	20 700	25 600 ^E
Familles autres que de personnes âgées	49 200	48 300	47 600	48 500	48 400	49 600	53 100	54 400	53 800	55 100
Couples mariés	46 100	47 500	44 700	47 000	45 500	45 300	51 100	51 500	50 500	53 800
Aucune personne gagnant un revenu d'emploi	13 900	11 500	14 400	9 100	9 600	11 200	16 800	15 400	20 400	21 400 ^E
Une personne gagnant un revenu d'emploi	40 800	40 600	33 000	37 100	40 900	40 500	43 200	39 700	38 400	39 300
Deux personnes gagnant un revenu d'emploi	53 000	56 200	54 100	59 800	54 400	54 000	59 200	60 800	59 700	63 000
Familles biparentales avec enfants	53 800	52 000	53 800	54 000	54 600	57 400	58 100	59 000	59 900	59 900
Aucune personne gagnant un revenu d'emploi	F	F	1 100	F	F	F	F	F	F	F
Une personne gagnant un revenu d'emploi	39 000	35 100	40 400	36 600	37 400	40 600	41 700	38 200	39 500	41 900
Deux personnes gagnant un revenu d'emploi	53 200	53 800	55 900	58 100	58 200	60 800	60 100	62 400	60 900	60 200
Trois personnes ou plus gagnant un revenu d'emploi	73 300	68 700	69 800	71 500	72 700	72 700	72 400	70 200	74 400	77 000
Couples mariés avec d'autres personnes apparentées	65 900	62 400	61 000	69 300	68 700	70 500	77 200	77 000	73 500	73 300
Familles monoparentales	13 400	20 900	13 400	13 600	15 900	18 300	17 000	21 300	19 900	20 600
Homme à leur tête	F	F	F	F	F	F	F	F	F	F
Femme à leur tête	13 400	16 400	10 500	12 100	13 300	15 500	15 000	19 600	19 000	18 600
Aucune personne gagnant un revenu d'emploi	500	500	4 100	1 200	1 600	800	600	F	1 300	F
Une personne gagnant un revenu d'emploi	16 400	19 600	13 000	15 700	18 800	20 600	19 600	21 100	21 800	19 600
Deux personnes ou plus gagnant un revenu d'emploi	F	32 100	F	F	F	F	F	F	37 100	F
Autres familles (autres que de personnes âgées)	35 700	30 500	37 000	27 700	30 800	31 100	36 700	40 900	38 400	38 600
Personnes seules	16 000	15 500	16 800	15 700	16 400	16 500	17 000	16 700	18 100	15 100
Personnes âgées, hommes	7 500	5 100	9 400	10 300	29 800	24 800	18 600	21 900	15 100	6 900^E
Ne gagnant pas un revenu d'emploi	5 600	4 900	8 600	6 700	23 200	22 500	15 700	18 400	15 300	5 100 ^E
Gagnant un revenu d'emploi	F	F	F	F	F	F	F	F	F	F
Personnes âgées, femmes	5 400	5 600	5 800	6 900	6 200	6 400	7 300	7 700	7 900	6 700
Ne gagnant pas un revenu d'emploi	4 500	5 500	5 200	6 800	5 600	6 300	7 100	6 900	7 600	6 200
Gagnant un revenu d'emploi	F	F	F	F	F	F	F	F	F	F
Autres que personnes âgées, hommes	24 000	24 800	24 200	20 100	19 400	19 100	21 000	20 900	24 900	20 400
Ne gagnant pas un revenu d'emploi	3 200	1 400	1 400	1 700	2 700	F	1 900	1 700	3 800	F
Gagnant un revenu d'emploi	27 100	29 600	27 500	24 100	23 900	22 100	26 700	26 100	30 200	24 300
Autres que personnes âgées, femmes	17 700	16 300	20 300	18 000	18 100	20 400	20 300	17 700	18 600	18 200
Ne gagnant pas un revenu d'emploi	1 300	2 500	4 900	3 400	4 400	6 200	F	F	F	2 800 ^E
Gagnant un revenu d'emploi	23 800	21 200	23 700	22 600	22 000	23 900	22 500	20 200	21 600	21 200

Tableau 2.1-6

Revenu moyen du marché selon certains types de famille, Québec, 1993-2002

	1993	1994	1995	1996	1997	1998	1999	2000	2001	2002
en dollars constants 2002										
Familles économiques, deux personnes ou plus	47 100	49 400	49 600	49 100	50 100	52 900	53 800	57 300	58 200	58 200
Familles de personnes âgées	22 700	22 100	21 800	20 000	19 400	21 500	22 700	23 300	23 500	23 000
Couples mariés	19 200	19 900	17 700	20 700	20 400	20 000	22 300	21 700	22 900	23 900
Autres familles	29 800	26 200	29 800	17 600	16 400	26 400	23 700	28 100	25 800	20 400
Familles autres que de personnes âgées	50 900	54 100	54 300	53 700	54 900	57 700	59 100	62 800	63 700	63 800
Couples mariés	48 300	51 000	51 500	51 600	52 700	54 300	56 100	60 100	64 800	61 700
Aucune personne gagnant un revenu d'emploi	15 700	12 200	14 100	14 600	14 200	17 100	18 000	19 900	22 700	21 900 ^E
Une personne gagnant un revenu d'emploi	34 700	42 600	36 600	36 900	35 600	42 500	45 900	50 500	58 900	46 900
Deux personnes gagnant un revenu d'emploi	59 400	61 000	63 800	64 700	66 300	66 000	68 700	70 600	73 600	73 300
Familles biparentales avec enfants	56 800	58 700	59 600	59 500	61 100	63 900	65 400	69 300	69 200	71 900
Aucune personne gagnant un revenu d'emploi	1 200	1 500	3 000	2 000	1 800	2 000	2 700	8 800	1 400	F
Une personne gagnant un revenu d'emploi	40 500	39 900	38 100	39 800	39 100	38 500	41 300	43 000	43 800	43 700
Deux personnes gagnant un revenu d'emploi	63 300	64 500	66 100	67 000	67 400	70 300	71 300	73 100	72 200	75 500
Trois personnes ou plus gagnant un revenu d'emploi	70 000	79 400	79 000	75 200	82 600	85 800	83 600	93 400	93 200	89 300
Couples mariés avec d'autres personnes apparentées	69 200	78 300	73 600	76 100	77 900	81 100	86 700	90 300	87 000	87 100
Familles monoparentales	20 500	19 300	23 500	23 300	21 800	23 500	23 300	25 900	27 700	27 500
Homme à leur tête	34 100	30 000	40 100	39 700	35 900	39 800	38 900	38 000	43 500	40 200
Femme à leur tête	18 000	17 200	19 600	20 000	18 900	20 300	19 800	23 000	23 700	23 800
Aucune personne gagnant un revenu d'emploi	900	2 200	2 600	2 700	800	1 200	1 400	1 100	3 000	2 800 ^E
Une personne gagnant un revenu d'emploi	25 500	25 600	27 600	29 800	25 200	27 800	25 100	27 400	26 200	25 700
Deux personnes ou plus gagnant un revenu d'emploi	29 300	33 900	40 400	36 900	34 300	31 200	34 500	40 500	39 500	38 200
Autres familles (autres que de personnes âgées)	31 600	36 600	36 100	39 000	38 900	44 300	43 800	47 600	47 200	47 500
Personnes seules	17 800	18 200	18 300	19 500	18 700	19 300	20 000	21 300	21 900	22 900
Personnes âgées, hommes	9 400	11 900	8 300	10 600	11 200	9 800	8 500	7 700	9 300	14 200^E
Ne gagnant pas un revenu d'emploi	7 400	7 300	7 000	7 700	6 400	5 200	6 000	4 700	5 300	12 600 ^E
Gagnant un revenu d'emploi	F	F	F	F	F	36 200	F	21 200	F	F
Personnes âgées, femmes	5 300	5 100	5 400	8 300	8 300	6 900	7 000	8 000	9 000	9 900
Ne gagnant pas un revenu d'emploi	5 200	4 500	4 900	7 200	7 500	6 600	6 500	7 100	7 300	8 900
Gagnant un revenu d'emploi	F	F	F	F	F	F	F	F	F	F
Autres que personnes âgées, hommes	23 700	23 900	23 600	24 800	22 900	24 500	25 300	28 100	28 800	28 400
Ne gagnant pas un revenu d'emploi	4 300	2 800	2 700	2 500	2 200	2 900	2 600	1 700	4 400	4 200 ^E
Gagnant un revenu d'emploi	30 300	30 200	29 700	31 400	29 000	30 800	30 000	32 800	33 100	33 200
Autres que personnes âgées, femmes	20 500	19 600	20 900	20 800	21 000	22 000	22 800	23 200	23 200	25 900
Ne gagnant pas un revenu d'emploi	4 000	5 500	4 700	2 300	3 000	3 800	5 400	5 200	6 000	5 800 ^E
Gagnant un revenu d'emploi	27 600	26 200	27 500	28 900	29 200	30 700	31 400	31 100	29 900	31 800

Tableau 2.1-7

Revenu moyen du marché selon certains types de famille, Ontario, 1993-2002

	1993	1994	1995	1996	1997	1998	1999	2000	2001	2002
	en dollars constants 2002									
Familles économiques, deux personnes ou plus	60 500	61 800	62 500	63 000	65 000	68 800	70 800	74 000	75 000	74 400
Familles de personnes âgées	33 300	31 100	37 200	30 100	29 700	29 900	32 400	33 000	32 600	36 900
Couples mariés	28 700	25 500	28 200	27 400	27 400	28 900	30 800	30 400	30 900	32 600
Autres familles	42 500	45 100	58 500	41 600	37 300	33 600	38 800	42 400	39 200	53 000
Familles autres que de personnes âgées	65 300	67 200	67 200	67 900	70 500	74 900	76 900	80 600	81 700	80 300
Couples mariés	66 200	64 000	65 000	69 400	74 100	77 400	74 100	74 800	79 400	78 600
Aucune personne gagnant un revenu d'emploi	18 000	18 400	15 000	21 100	22 100	22 800	26 200	26 000	27 500	26 800
Une personne gagnant un revenu d'emploi	49 200	49 100	46 200	51 000	57 800	57 100	57 300	54 900	53 900	48 800
Deux personnes gagnant un revenu d'emploi	78 500	76 900	78 200	83 200	86 200	92 500	86 400	86 100	91 300	90 200
Familles biparentales avec enfants	70 500	73 000	72 900	72 300	75 300	80 400	83 800	87 500	87 800	86 400
Aucune personne gagnant un revenu d'emploi	3 500	2 500	4 000	4 000	5 100	5 700	6 200	3 000	5 600	4 900 ^E
Une personne gagnant un revenu d'emploi	46 400	52 200	47 000	54 000	56 400	66 800	62 500	60 900	66 000	67 300
Deux personnes gagnant un revenu d'emploi	73 300	76 400	77 100	74 800	77 500	82 100	84 500	89 600	87 800	85 400
Trois personnes ou plus gagnant un revenu d'emploi	94 000	93 400	94 000	95 000	96 700	93 800	104 400	106 300	107 100	106 000
Couples mariés avec d'autres personnes apparentées	90 500	89 500	89 600	95 800	94 800	99 300	101 700	110 600	106 900	103 200
Familles monoparentales	19 000	21 900	22 300	22 400	24 500	28 500	29 100	34 400	35 100	33 300
Homme à leur tête	30 300	33 600	32 600	43 900	43 200	51 700	46 900	51 100	43 200	49 600
Femme à leur tête	17 400	20 100	21 100	19 500	21 600	24 200	26 100	31 000	33 500	29 700
Aucune personne gagnant un revenu d'emploi	1 600	1 600	2 500	1 200	1 100	2 600	2 200	1 800	1 600	2 100 ^E
Une personne gagnant un revenu d'emploi	25 000	26 300	26 600	25 900	27 200	25 900	28 000	30 700	31 800	29 000
Deux personnes ou plus gagnant un revenu d'emploi	34 800	46 300	46 100	44 100	49 600	48 800	48 900	52 600	60 600	49 700
Autres familles (autres que de personnes âgées)	51 200	51 900	49 800	53 700	53 100	57 200	61 400	64 200	65 900	66 500
Personnes seules	23 800	23 900	24 400	23 000	23 800	25 400	27 400	27 700	29 200	29 600
Personnes âgées, hommes	9 900	20 300	15 900	19 500	17 400	16 900	16 300	16 900	20 700	15 800
Ne gagnant pas un revenu d'emploi	8 900	13 000	13 400	15 000	13 400	13 000	12 600	12 900	15 900	11 400
Gagnant un revenu d'emploi	18 200	60 400	F	48 000	39 200	F	33 200	33 400	40 900	31 400 ^E
Personnes âgées, femmes	9 000	7 400	10 500	11 200	11 100	10 600	11 000	11 700	12 500	13 800
Ne gagnant pas un revenu d'emploi	8 400	6 800	9 700	10 100	10 400	10 300	9 900	10 500	11 700	13 200
Gagnant un revenu d'emploi	24 100	17 800	30 100	29 600	19 200	14 100	24 000	24 200	21 500	21 800 ^E
Autres que personnes âgées, hommes	30 800	32 600	31 300	28 700	31 000	34 700	34 500	36 300	37 700	37 600
Ne gagnant pas un revenu d'emploi	3 400	4 500	4 000	2 600	3 800	2 400	2 400	3 400	4 100	5 300 ^E
Gagnant un revenu d'emploi	37 700	38 700	36 000	34 200	36 800	40 100	39 300	40 700	42 100	42 000
Autres que personnes âgées, femmes	28 800	24 900	27 200	25 000	24 800	25 700	31 800	29 800	30 500	33 000
Ne gagnant pas un revenu d'emploi	5 800	6 500	3 600	5 600	6 800	3 900	3 200	3 300	3 600	4 500 ^E
Gagnant un revenu d'emploi	33 600	31 800	33 600	29 900	29 700	31 400	38 400	35 900	35 800	39 200

Tableau 2.1-8

Revenu moyen du marché selon certains types de famille, Manitoba, 1993-2002

	1993	1994	1995	1996	1997	1998	1999	2000	2001	2002
en dollars constants 2002										
Familles économiques, deux personnes ou plus	50 800	50 700	52 700	51 100	51 400	55 000	54 000	54 700	57 300	58 500
Familles de personnes âgées	28 600	21 900	25 300	21 800	18 200	20 900	24 800	25 800	25 900	25 400
Couples mariés	27 800	17 600	21 400	19 200	16 500	19 500	23 200	24 700	24 400	25 200
Autres familles	30 800	34 600	37 900	30 700	24 100	25 600	32 300	31 800	33 500	26 400 ^E
Familles autres que de personnes âgées	55 700	56 800	58 100	56 400	57 300	61 100	59 200	59 900	62 700	64 400
Couples mariés	52 200	55 200	58 500	59 700	61 100	64 300	57 900	58 500	62 100	60 300
Aucune personne gagnant un revenu d'emploi	F	17 700	21 500	F	F	F	F	F	F	F
Une personne gagnant un revenu d'emploi	39 500	37 500	50 900	43 900	41 300	44 900	42 400	42 900	49 100	44 600
Deux personnes gagnant un revenu d'emploi	57 300	62 800	63 700	67 000	68 400	72 600	63 800	64 400	67 500	65 100
Familles biparentales avec enfants	59 500	60 400	59 800	58 300	59 200	63 000	63 900	64 000	67 400	69 300
Aucune personne gagnant un revenu d'emploi	F	F	F	F	F	F	F	F	F	F
Une personne gagnant un revenu d'emploi	37 800	36 600	38 900	39 100	35 100	44 300	38 200	41 900	47 200	44 600 ^E
Deux personnes gagnant un revenu d'emploi	61 400	62 700	62 200	58 400	60 300	59 700	60 700	62 200	65 200	68 900
Trois personnes ou plus gagnant un revenu d'emploi	75 200	72 600	72 900	79 200	76 200	87 000	86 400	82 600	83 700	81 800
Couples mariés avec d'autres personnes apparentées	84 800	79 100	87 000	87 300	85 900	92 900	86 300	88 800	90 500	101 500
Familles monoparentales	21 800	20 200	23 200	17 900	19 400	19 900	20 400	24 100	26 000	26 700
Homme à leur tête	36 800	F	F	27 700	F	35 000	F	F	F	32 600 ^E
Femme à leur tête	19 400	18 300	20 700	15 500	16 000	16 200	16 900	20 600	23 800	25 500
Aucune personne gagnant un revenu d'emploi	1 200	1 100	3 000	1 200	F	F	400	F	F	F
Une personne gagnant un revenu d'emploi	21 900	22 400	23 300	19 100	15 100	15 700	19 800	20 300	21 700	25 100
Deux personnes ou plus gagnant un revenu d'emploi	F	F	F	F	F	F	F	F	F	41 400
Autres familles (autres que de personnes âgées)	45 100	40 600	40 500	41 900	46 300	53 200	51 000	50 700	53 800	51 900
Personnes seules	17 300	17 800	18 300	17 700	18 600	18 900	19 900	21 300	21 700	21 900
Personnes âgées, hommes	11 900	8 000	10 200	11 800	12 600	12 500	15 200	11 400	12 900	11 800 ^E
Ne gagnant pas un revenu d'emploi	11 500	7 500	8 800	11 300	12 600	12 600	11 400	10 900	13 500	9 800 ^E
Gagnant un revenu d'emploi	F	F	F	F	F	F	F	F	F	F
Personnes âgées, femmes	6 700	7 000	8 800	8 500	8 400	8 100	9 400	9 200	9 300	8 600
Ne gagnant pas un revenu d'emploi	6 500	6 800	8 400	7 100	6 600	6 000	8 300	8 000	7 700	8 300
Gagnant un revenu d'emploi	F	F	F	F	F	F	F	F	F	F
Autres que personnes âgées, hommes	23 900	25 700	26 600	26 400	27 500	27 200	26 200	30 200	29 200	28 700
Ne gagnant pas un revenu d'emploi	4 400	2 200	7 500	9 100	F	3 000	2 100	1 500	F	4 900 ^E
Gagnant un revenu d'emploi	27 900	30 900	30 200	30 100	30 900	31 700	32 300	35 700	31 900	32 000
Autres que personnes âgées, femmes	19 900	20 900	19 900	18 500	19 900	21 200	23 100	23 000	25 300	25 100
Ne gagnant pas un revenu d'emploi	4 200	4 900	3 200	2 400	2 800	3 400	3 600	6 000	6 300	8 000 ^E
Gagnant un revenu d'emploi	23 600	25 500	23 200	24 400	25 900	26 800	26 500	25 600	29 500	28 100

Tableau 2.1-9

Revenu moyen du marché selon certains types de famille, Saskatchewan, 1993-2002

	1993	1994	1995	1996	1997	1998	1999	2000	2001	2002
	en dollars constants 2002									
Familles économiques, deux personnes ou plus	47 700	48 700	51 700	48 100	50 300	51 500	52 700	54 300	55 700	56 400
Familles de personnes âgées	25 300	26 100	28 700	22 300	21 500	22 800	23 100	24 300	24 900	24 600
Couples mariés	22 800	19 800	27 900	21 200	20 100	21 200	22 800	23 800	24 600	26 000
Autres familles	35 200	48 800	32 100	26 700	26 800	28 200	24 800	26 900	26 600	17 300 ^E
Familles autres que de personnes âgées	53 000	53 900	56 800	53 700	56 600	58 000	58 500	60 500	62 300	63 100
Couples mariés	52 300	54 600	53 700	51 300	54 400	59 900	54 900	58 000	60 800	59 300
Aucune personne gagnant un revenu d'emploi	23 200	F	F	F	F	F	F	F	F	F
Une personne gagnant un revenu d'emploi	42 000	43 800	43 700	32 900	31 300	39 400	41 600	39 000	47 700	39 000
Deux personnes gagnant un revenu d'emploi	58 400	59 800	58 900	58 700	59 700	66 500	60 700	65 000	66 000	66 200
Familles biparentales avec enfants	57 200	58 000	61 600	61 800	64 400	64 300	64 400	67 100	67 900	70 800
Aucune personne gagnant un revenu d'emploi	F	F	F	F	F	F	F	F	F	F
Une personne gagnant un revenu d'emploi	36 100	42 300	39 600	34 500	35 900	41 500	33 300	37 800	39 500	45 000
Deux personnes gagnant un revenu d'emploi	58 600	58 200	59 500	61 100	65 300	63 400	65 200	64 800	67 600	70 200
Trois personnes ou plus gagnant un revenu d'emploi	74 700	74 000	83 300	80 400	80 400	84 400	84 600	95 200	88 400	90 100
Couples mariés avec d'autres personnes apparentées	78 800	77 500	80 100	74 500	81 400	81 400	91 400	85 100	88 600	87 100
Familles monoparentales	16 000	17 300	19 600	15 500	18 100	21 700	20 600	21 300	22 600	21 100
Homme à leur tête	F	F	F	F	F	F	F	F	F	F
Femme à leur tête	15 400	16 500	17 600	13 900	16 800	18 500	19 400	20 100	20 600	17 700 ^E
Aucune personne gagnant un revenu d'emploi	900	200	2 800	1 700	F	F	1 500	F	F	1 300 ^E
Une personne gagnant un revenu d'emploi	21 300	20 700	20 200	17 300	18 800	17 900	19 700	21 800	21 900	18 500
Deux personnes ou plus gagnant un revenu d'emploi	F	F	F	F	F	F	F	F	F	F
Autres familles (autres que de personnes âgées)	34 100	33 200	45 700	43 700	42 000	40 900	46 600	52 900	55 700	53 600
Personnes seules	18 200	18 300	19 800	18 300	19 400	19 700	19 400	20 400	20 800	21 100
Personnes âgées, hommes	11 500	11 300	11 600	14 600	14 400	15 200	16 800	14 500	17 700	16 700
Ne gagnant pas un revenu d'emploi	9 100	9 600	10 200	7 500	8 700	13 000	13 600	12 200	13 500	14 100 ^E
Gagnant un revenu d'emploi	F	F	F	F	F	F	F	F	F	F
Personnes âgées, femmes	7 400	7 600	7 500	10 100	9 800	8 900	8 400	9 000	10 000	8 700
Ne gagnant pas un revenu d'emploi	6 800	6 600	6 800	9 700	9 600	8 700	8 200	8 800	9 900	8 200
Gagnant un revenu d'emploi	F	F	F	F	F	F	F	F	11 000	12 700 ^E
Autres que personnes âgées, hommes	25 200	26 200	30 200	26 000	28 500	27 800	24 600	27 100	28 400	28 400
Ne gagnant pas un revenu d'emploi	5 800	2 800	2 300	3 200	3 800	2 800	4 500	4 000	1 000	2 100 ^E
Gagnant un revenu d'emploi	27 400	30 300	34 000	30 100	32 000	32 000	27 300	31 200	32 500	31 600
Autres que personnes âgées, femmes	21 400	21 300	21 100	16 300	17 700	19 700	23 500	23 500	20 200	22 400
Ne gagnant pas un revenu d'emploi	4 100	6 500	5 900	5 100	3 900	4 000	2 200	1 000	4 100	6 300 ^E
Gagnant un revenu d'emploi	25 500	24 700	24 700	19 100	20 900	23 000	28 000	27 600	22 800	25 900

Tableau 2.1-10

Revenu moyen du marché selon certains types de famille, Saskatchewan, 1993-2002

	1993	1994	1995	1996	1997	1998	1999	2000	2001	2002
en dollars constants 2002										
Familles économiques, deux personnes ou plus	60 100	59 100	56 700	60 200	64 500	67 200	64 900	68 600	73 000	71 000
Familles de personnes âgées	34 200	32 300	30 100	25 700	28 100	27 900	28 500	27 700	31 700	28 700
Couples mariés	27 600	29 300	26 700	25 800	29 100	27 200	29 200	27 700	32 000	28 800
Autres familles	50 300	40 100	38 800	25 400	24 600	30 400	26 300	27 800	30 100	27 700 ^E
Familles autres que de personnes âgées	63 900	62 700	60 800	64 800	69 200	72 300	70 000	73 800	78 400	76 800
Couples mariés	72 300	61 200	63 300	64 900	71 600	75 700	68 800	70 700	77 900	75 700
Aucune personne gagnant un revenu d'emploi	20 200	29 900	F	F	F	F	F	F	F	F
Une personne gagnant un revenu d'emploi	48 100	43 300	45 100	40 900	58 800	58 300	49 600	46 500	50 700	62 000
Deux personnes gagnant un revenu d'emploi	80 300	68 100	69 000	73 100	76 400	82 200	75 800	78 500	84 900	82 000
Familles biparentales avec enfants	65 900	67 700	63 700	70 500	75 500	77 700	73 600	77 300	81 300	77 900
Aucune personne gagnant un revenu d'emploi	F	F	F	F	F	F	F	F	F	F
Une personne gagnant un revenu d'emploi	46 100	46 300	47 200	58 800	46 200	56 700	55 500	54 500	56 900	51 400
Deux personnes gagnant un revenu d'emploi	64 700	68 400	64 600	67 400	76 100	79 000	73 400	77 600	79 400	75 200
Trois personnes ou plus gagnant un revenu d'emploi	89 800	85 100	76 900	98 400	100 600	92 300	91 200	93 300	101 300	102 200
Couples mariés avec d'autres personnes apparentées	86 300	85 100	81 100	86 100	84 700	95 200	95 200	102 700	107 900	109 100
Familles monoparentales	22 900	25 000	23 300	26 800	28 700	27 600	34 600	37 100	41 700	36 000
Homme à leur tête	30 600	F	F	F	49 700	34 800	F	80 900	80 000	61 400
Femme à leur tête	21 700	21 600	20 100	22 900	23 300	25 900	27 800	27 100	32 000	27 000
Aucune personne gagnant un revenu d'emploi	3 500	3 700	F	F	F	F	F	F	F	F
Une personne gagnant un revenu d'emploi	24 200	23 700	20 000	25 800	24 100	27 600	28 100	26 600	30 600	28 500
Deux personnes ou plus gagnant un revenu d'emploi	F	31 400	F	F	F	34 800	40 000	F	F	F
Autres familles (autres que de personnes âgées)	38 800	44 500	48 200	51 400	51 800	52 800	51 800	56 000	56 700	62 000
Personnes seules	21 700	24 500	23 900	22 700	23 100	24 400	24 500	25 400	26 300	27 900
Personnes âgées, hommes	10 000	8 700	16 500	11 200	12 600	24 400	20 100	17 800	19 000	19 700^E
Ne gagnant pas un revenu d'emploi	7 300	8 100	12 800	9 400	9 500	13 300	19 000	14 200	15 800	15 300 ^E
Gagnant un revenu d'emploi	F	F	F	F	F	F	F	F	F	F
Personnes âgées, femmes	6 200	7 700	7 300	13 000	11 000	10 300	10 800	11 800	12 800	12 600
Ne gagnant pas un revenu d'emploi	5 500	7 200	6 400	11 600	10 000	9 400	9 400	10 400	11 900	11 900
Gagnant un revenu d'emploi	F	F	F	F	F	F	F	F	F	16 100 ^E
Autres que personnes âgées, hommes	28 600	32 700	31 200	28 500	29 600	29 500	29 800	32 700	34 100	35 100
Ne gagnant pas un revenu d'emploi	5 000	5 200	5 600	3 600	1 900	2 100	2 800	1 000	5 000	F
Gagnant un revenu d'emploi	31 700	34 700	34 700	32 000	32 800	32 000	33 300	36 300	37 400	38 100
Autres que personnes âgées, femmes	20 900	24 200	23 200	20 000	20 500	22 400	23 400	22 500	22 800	26 100
Ne gagnant pas un revenu d'emploi	6 400	7 900	9 400	4 700	2 900	5 200	3 000	1 200	3 600	2 600 ^E
Gagnant un revenu d'emploi	24 200	26 900	25 900	23 300	24 000	25 300	27 800	26 100	25 800	29 700

Tableau 2.1-11

Revenu moyen du marché selon certains types de famille, Colombie-Britannique, 1993-2002

	1993	1994	1995	1996	1997	1998	1999	2000	2001	2002
	en dollars constants 2002									
Familles économiques, deux personnes ou plus	58 600	60 200	60 600	59 400	60 500	61 200	62 300	62 900	64 700	65 300
Familles de personnes âgées	29 300	27 800	31 200	29 100	29 800	29 000	32 600	34 600	32 100	29 700
Couples mariés	25 900	25 700	28 100	29 000	28 600	29 300	32 600	33 000	31 300	29 700
Autres familles	38 400	37 100	43 000	29 800	35 900	27 400	32 600	41 600	36 000	29 800
Familles autres que de personnes âgées	64 300	66 100	66 100	64 400	65 700	66 600	67 000	67 500	69 800	70 800
Couples mariés	63 100	67 700	68 100	69 600	69 000	65 800	67 700	67 400	70 100	71 700
Aucune personne gagnant un revenu d'emploi	19 400	23 800	15 900	42 400	F	F	24 100	23 600	39 500	27 800 ^E
Une personne gagnant un revenu d'emploi	65 000	50 100	63 400	45 700	40 400	40 300	55 400	48 200	55 400	60 800
Deux personnes gagnant un revenu d'emploi	68 300	77 000	74 800	79 100	78 100	75 600	75 500	75 700	75 900	78 100
Familles biparentales avec enfants	70 400	71 000	70 400	66 900	69 800	73 200	74 300	73 800	77 500	77 100
Aucune personne gagnant un revenu d'emploi	F	2 200	F	F	F	F	F	F	F	F
Une personne gagnant un revenu d'emploi	47 600	52 400	48 900	42 800	46 400	52 100	53 000	49 800	45 200	55 000 ^E
Deux personnes gagnant un revenu d'emploi	69 000	73 700	72 000	70 000	71 200	73 300	75 300	75 200	80 200	78 100
Trois personnes ou plus gagnant un revenu d'emploi	93 700	90 900	91 500	91 700	90 000	94 600	95 300	98 700	101 000	94 700
Couples mariés avec d'autres personnes apparentées	90 700	91 200	84 100	88 100	96 000	87 700	87 000	86 100	90 700	90 100
Familles monoparentales	21 300	22 700	24 500	18 400	19 500	24 800	21 900	26 800	24 900	27 000
Homme à leur tête	43 500	40 800	F	39 000	F	F	33 000	52 300	34 400	39 300 ^E
Femme à leur tête	16 100	19 600	23 700	15 600	17 700	23 100	19 300	22 000	22 600	24 500
Aucune personne gagnant un revenu d'emploi	1 600	2 900	3 900	1 500	1 000	F	6 000	F	2 100	1 400 ^E
Une personne gagnant un revenu d'emploi	17 900	23 000	31 100	22 600	22 600	23 800	22 700	24 500	26 700	27 500
Deux personnes ou plus gagnant un revenu d'emploi	33 900	41 500	F	F	F	48 400	F	F	F	40 100 ^E
Autres familles (autres que de personnes âgées)	46 200	44 400	48 800	58 900	54 600	62 900	61 400	58 900	58 700	62 200^E
Personnes seules	24 300	22 900	24 500	24 200	23 400	24 000	26 700	26 600	26 400	25 300
Personnes âgées, hommes	18 800	12 700	20 600	14 600	18 600	18 000	17 200	15 200	18 200	14 800^E
Ne gagnant pas un revenu d'emploi	16 100	12 200	12 000	13 600	18 600	15 400	15 500	12 800	15 300	10 300 ^E
Gagnant un revenu d'emploi	F	F	F	F	F	F	F	F	F	F
Personnes âgées, femmes	9 700	6 300	12 000	12 200	13 100	12 400	11 900	12 800	12 200	11 300
Ne gagnant pas un revenu d'emploi	7 600	6 000	11 300	11 200	10 800	9 600	10 700	11 500	10 800	10 900
Gagnant un revenu d'emploi	F	F	F	F	F	F	F	21 000	F	F
Autres que personnes âgées, hommes	30 800	30 900	29 900	30 300	27 400	28 900	34 900	35 000	32 000	32 400
Ne gagnant pas un revenu d'emploi	1 900	8 700	4 600	1 900	2 800	2 500	3 200	1 900	3 300	3 600 ^E
Gagnant un revenu d'emploi	35 200	34 200	34 100	35 000	32 300	34 000	40 600	38 600	36 200	37 400
Autres que personnes âgées, femmes	24 700	24 100	25 400	23 500	23 800	24 000	25 100	24 700	28 400	26 500
Ne gagnant pas un revenu d'emploi	5 800	8 500	7 000	2 800	3 100	2 000	4 900	4 100	3 900	4 600 ^E
Gagnant un revenu d'emploi	28 000	28 400	29 300	29 400	27 800	29 100	29 400	29 400	34 200	29 700

Transferts gouvernementaux

Les transferts gouvernementaux englobent un éventail de programmes. Par exemple, l'assurance-emploi procure une aide au revenu temporaire aux personnes qui ont perdu leur emploi ou qui s'absentent de leur travail parce qu'elles sont malades ou qu'elles ont donné naissance à un enfant. Le Régime de pensions du Canada et le Régime de rentes du Québec sont les deux régimes de retraite publics au Canada. La Sécurité de la vieillesse, y compris le Supplément de revenu garanti, procure un soutien financier aux personnes âgées. Les prestations fiscales pour enfants et les autres crédits ou allocations pour enfants sont destinés aux familles ayant des enfants. Parmi les autres transferts gouvernementaux, mentionnons l'assistance sociale offerte dans le cadre de programmes provinciaux et municipaux, les indemnités pour accidents du travail, le crédit pour la TPS/TVH, de même que les crédits d'impôt remboursables des provinces, comme les crédits de taxe sur les ventes du Québec et de Terre-Neuve-et-Labrador.

Le taux implicite des transferts représente la somme des transferts de toutes ces sources en proportion du revenu total (avant impôt). À moins d'indication contraire, les montants moyens des transferts sont calculés pour la population totale (à la fois les bénéficiaires et les non bénéficiaires); ils seraient plus élevés si les non bénéficiaires étaient exclus.

Le chapitre 4 (tableau 4.2) et le chapitre 7 (tableaux 7.1 et 7.2-1) renferment des données sur les transferts gouvernementaux, en plus de celles figurant dans le présent chapitre.

Les transferts gouvernementaux moyens ont été stables en 2002 comparativement à 2001

Les transferts gouvernementaux moyens sont demeurés relativement stables en 2002. Les familles de deux personnes ou plus ont touché 7 300 \$ en transferts gouvernementaux et les personnes seules, 5 300 \$. Toutefois, les transferts gouvernementaux moyens aux familles étaient de 7,6 % inférieurs au niveau de 7 900 \$ estimé en 1996.

Les transferts moyens à la plupart des types de famille sont demeurés stables. Par exemple, les transferts moyens à toutes les familles biparentales ayant des enfants et aux familles monoparentales ayant une femme à leur tête sont tous deux demeurés virtuellement inchangés, s'établissant à 4 900 \$ et 8 200 \$, respectivement. Par contre, les transferts moyens aux familles biparentales ayant deux personnes gagnant un revenu d'emploi ont augmenté de 9,8 % en 2002, passant de 4 100 \$ à 4 500 \$. La croissance des transferts à ce groupe était presque entièrement attribuable à l'augmentation du montant des prestations d'assurance emploi reçues.

Deuxième année de forte croissance des prestations d'assurance-emploi

Le nombre de familles qui ont touché des prestations d'assurance-emploi (a.-e.) a augmenté de 8,4 % en 2002 après avoir augmenté de 11,2 % en 2001. Le montant des prestations d'a.-e. moyennes versées à ces familles a également augmenté sensiblement, passant à 5 900 \$ en 2002 comparativement à 5 500 \$ en 2001 et à 5 000 \$ en 2000. Cette augmentation a ramené les prestations moyennes à leur niveau de 1996. Comme en 2001, une partie de l'augmentation est attribuable aux changements de politique qui sont entrés en vigueur le 31 décembre 2000 touchant les personnes présentant une demande de congé parental : le montant total des prestations d'a.-e.

versées aux personnes en congé parental a plus que doublé en 2002. Cette augmentation était égale à 56 % du changement au titre des prestations totales cette année¹. Une deuxième partie importante du changement est le plus probablement attribuable au montant plus élevé des prestations régulières versées. En effet, si le nombre de personnes seules touchant des prestations d'a.-e. est demeuré relativement stable, soit 393 000 bénéficiaires, le montant moyen touché a augmenté de 27 %, passant de 4 100 \$ en 2001 à 5 200 \$ en 2002. Cela pourrait tenir à des périodes de chômage plus fréquentes ou de plus longue durée étant donné le taux de chômage moyen plus élevé, soit de 7,7 % en 2002 comparativement à 7,2 % en 2001.

Les transferts sont plus élevés pour les personnes âgées que pour les personnes en âge de travailler

Les familles de personnes âgées ont reçu en moyenne un montant estimatif de 20 200 \$ en transferts gouvernementaux en 2002, comparativement à une moyenne de 5 300 \$ pour les familles autres que de personnes âgées. Ces montants peuvent également être exprimés en proportion du revenu total, ce que l'on appelle le taux implicite des transferts. En 2002, les familles de personnes âgées et les personnes âgées vivant seules ont reçu, respectivement, 41 % et 51 % de leur revenu total sous forme de transferts tandis que les taux implicites des transferts aux familles autres que de personnes âgées et aux personnes non âgées vivant seules ont été de 6.9 % et 7.3 %, respectivement.

Au cours des deux dernières décennies, la tendance des transferts gouvernementaux aux familles de personnes âgées a varié moins que celle des transferts aux familles autres que de personnes âgées. Étant donné que la plupart des personnes âgées sont à la retraite, les transferts gouvernementaux à ce groupe comportent un lien plus faible aux conditions du marché du travail que les transferts aux familles avec enfants ou aux autres personnes en âge de travailler. Les prestations du Régime de pensions du Canada et du Régime de rentes du Québec, ainsi que les prestations de la Sécurité de la vieillesse, figurent parmi les transferts principaux aux personnes âgées. Ces transferts sont relativement indépendants du niveau de revenu de la personne ou de la famille. Le Supplément de revenu garanti — la partie de la Sécurité de la vieillesse fondée sur les besoins — apporte un autre supplément aux personnes à faible revenu, au besoin.

1. Le programme de la statistique de l'assurance-emploi de Statistique Canada publie chaque mois des données administratives sur les prestations d'assurance-emploi selon le type de prestations. Ces données sont disponibles dans *Le Quotidien* ou le tableau 276-0005 de CANSIM.

Graphique 3.1

Les taux implicites des transferts sont plus élevés pour les personnes âgées que pour les personnes plus jeunes, 1993 à 2002

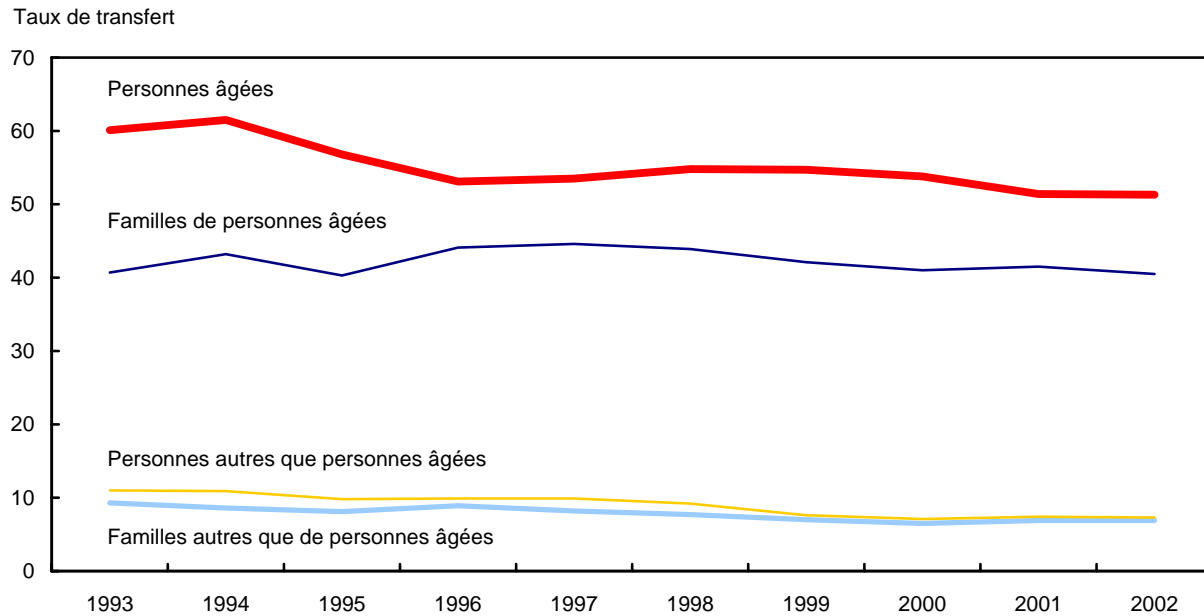

Trente pour cent des transferts gouvernementaux vont aux 20 % des familles ayant les revenus les plus faibles

Seule une partie des transferts gouvernementaux est fondée sur les besoins, ce qui signifie que ces transferts sont conçus à titre de supplément aux revenus des familles et des personnes à faible revenu. Cela ressort de la distribution des transferts dans la population, lorsque l'on effectue un classement du revenu après impôt du plus faible au plus élevé. La proportion des transferts qui va aux familles du quintile de revenu le plus faible après impôt est généralement la plus élevée. Elle s'est située à 30 % en 2002. La proportion qui va aux familles du quintile suivant était la deuxième en importance, à 25 %, et ainsi de suite. Les familles du quintile de revenu le plus élevé ont reçu 11,5 % des transferts versés aux familles.

Graphique 3.2

Revenu du marché et transferts gouvernementaux pour les familles, selon les quintiles de revenu après impôt, 2002

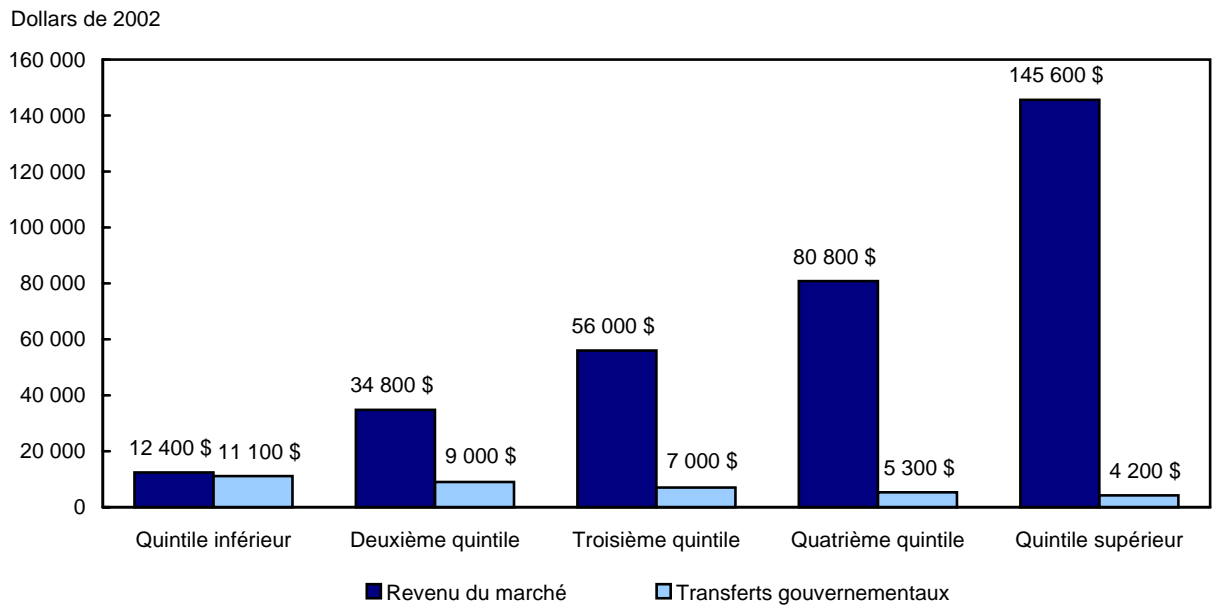

La proportion des transferts aux familles ayant les revenus les plus faibles est demeurée stable

Vers la fin des années 1990, la proportion de tous les transferts gouvernementaux aux familles du quintile de revenu le plus faible a augmenté dans l'ensemble. Elle est passée de 28 % en 1996 à un sommet de 31 % en 2000 et s'est rapprochée de 30 % en 2002. Il est probable qu'au moins une partie de cette variation découle des modifications apportées aux programmes gouvernementaux, plutôt que des changements observés sur le marché du travail. Pour l'ensemble des bénéficiaires des prestations fiscales pour enfants, le montant estimatif reçu par chaque famille de sources fédérales et provinciales est passé de 1 800 \$ en moyenne en 1996 à 2 300 \$ en 2002, soit une hausse d'environ 28 %. La proportion de tous les transferts gouvernementaux destinés aux familles du quintile de revenu le plus élevé est remontée légèrement pour se fixer à 11,5 % en 2002, restant en-dessous toutefois du niveau de 12,1 % atteint en 1996.

Transferts aux familles sans rémunération avec enfants

Les familles biparentales qui n'ont touché aucune rémunération durant l'année ont reçu en moyenne 16 800 \$ en transferts gouvernementaux en 2002, soit 67 % de leur revenu total. Une proportion de 86 % du revenu total des familles monoparentales sans rémunération ayant une femme à leur tête a pris la forme de transferts gouvernementaux; le reste de leur revenu est principalement provenu de la rubrique autre revenu qui comprend notamment les pensions alimentaires versées par les ex-conjoints.

Graphique 3.3

Transferts gouvernementaux moyens par type de famille, 2002

Dollars de 2002



Tableau 3.1-1

Transferts gouvernementaux selon les quintiles de revenu après impôt, Canada, 2001 et 2002

	Transferts gouvernementaux					
	2002			2001		
	Moyen	Taux moyen de transferts gouvernementaux	Parts	Moyen	Taux moyen de transferts gouvernementaux	Parts
	en dollars	pourcentage		en dollars	pourcentage	
Total - Familles économiques, 2 personnes ou plus et personnes seules						
Total	6 700	11,2	100,0	6 700	11,2	100,0
Quintile inférieur	7 400	53,7	22,2	7 400	55,3	22,0
Deuxième quintile	8 600	28,0	25,7	8 800	29,3	26,4
Troisième quintile	7 100	14,8	21,4	7 200	15,1	21,6
Quatrième quintile	6 000	8,3	17,9	5 700	8,0	17,1
Quintile supérieur	4 300	3,2	12,8	4 300	3,2	12,9
Deux personnes ou plus						
Total	7 300	10,0	100,0	7 400	10,1	100,0
Quintile inférieur	11 100	47,2	30,3	11 300	48,2	30,6
Deuxième quintile	9 000	20,5	24,5	9 300	21,5	25,2
Troisième quintile	7 000	11,2	19,2	6 900	11,1	18,8
Quatrième quintile	5 300	6,2	14,5	5 400	6,3	14,4
Quintile supérieur	4 200	2,8	11,5	4 100	2,7	11,0
Personnes seules						
Total	5 300	17,1	100,0	5 200	17,2	100,0
Quintile inférieur	4 700	59,3	17,9	4 400	58,8	16,8
Deuxième quintile	9 300	57,7	35,1	9 300	60,0	35,9
Troisième quintile	6 000	24,2	22,8	6 400	26,8	24,7
Quatrième quintile	4 000	10,8	15,0	3 600	9,8	13,8
Quintile supérieur	2 500	3,6	9,3	2 300	3,4	8,8

Tableau 3.1-2

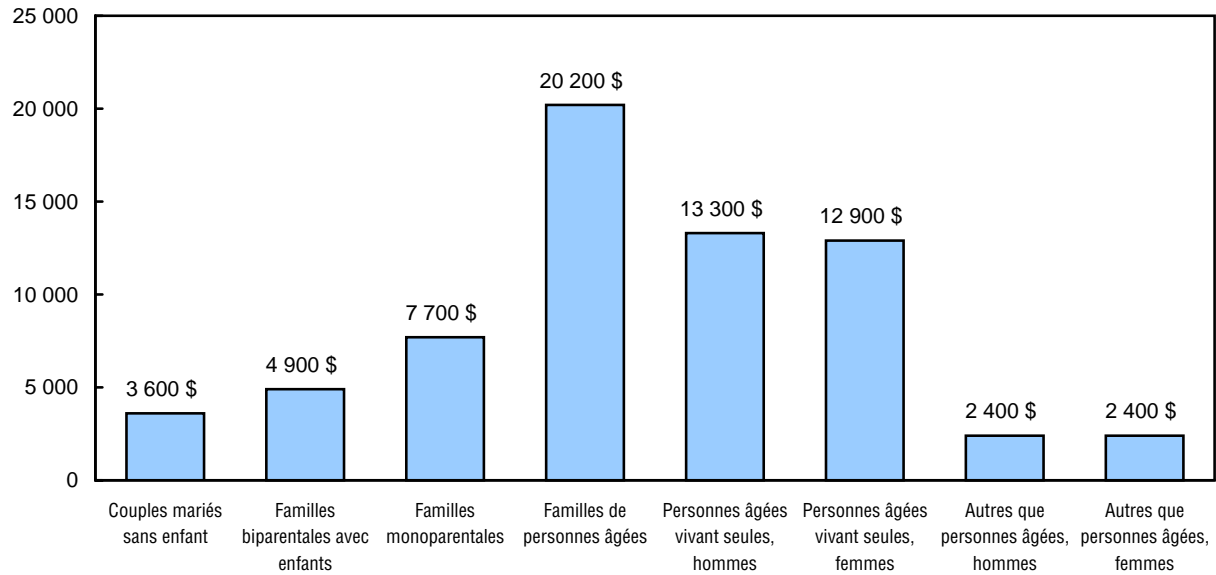
**Transferts gouvernementaux selon les quintiles de revenu après impôt,
Terre-Neuve-et-Labrador, 2001 et 2002**

	Transferts gouvernementaux					
	2002			2001		
	Moyen	Taux moyen de transferts gouvernementaux	Parts	Moyen	Taux moyen de transferts gouvernementaux	Parts
	en dollars	pourcentage		en dollars	pourcentage	
Total - Familles économiques, 2 personnes ou plus et personnes seules						
Total	10 400	21,4	100,0	10 800	22,7	100,0
Quintile inférieur	9 100	72,3	17,6	9 500	76,1	17,7
Deuxième quintile	13 900	52,5	26,6	13 300	52,5	24,7
Troisième quintile	11 400	28,6	21,8	13 100	34,9	24,2
Quatrième quintile	11 100	18,7	21,3	10 500	18,2	19,4
Quintile supérieur	6 700	6,3	12,8	7 500	7,2	14,0
Deux personnes ou plus						
Total	11 300	20,4	100,0	11 600	21,3	100,0
Quintile inférieur	13 800	72,1	24,4	13 500	72,9	23,3
Deuxième quintile	13 700	42,4	24,2	14 400	46,1	24,8
Troisième quintile	12 600	27,3	22,4	13 900	31,3	23,9
Quatrième quintile	9 700	14,4	17,1	8 900	13,4	15,3
Quintile supérieur	6 700	6,0	11,8	7 400	6,6	12,7
Personnes seules						
Total	6 800	31,7	100,0	7 500	36,5	100,0
Quintile inférieur	4 100 ^E	74,9	12,4 ^E	4 500	67,6	12,2
Deuxième quintile	8 500	74,1	25,0	8 800	70,4	23,1
Troisième quintile	10 400	65,6	31,7	12 500	82,8	33,9
Quatrième quintile	6 900 ^E	25,7 ^E	20,9	8 200	34,6	21,5
Quintile supérieur	3 600 ^E	7,4 ^E	10,0 ^E	3 500	7,8	9,4

Tableau 3.1-3

Transferts gouvernementaux selon les quintiles de revenu après impôt, Île-du-Prince-Édouard, 2001 et 2002

	Transferts gouvernementaux					
	2002			2001		
	Moyen	Taux moyen de transferts gouvernementaux	Parts	Moyen	Taux moyen de transferts gouvernementaux	Parts
	en dollars	pourcentage		en dollars	pourcentage	
Total - Familles économiques, 2 personnes ou plus et personnes seules						
Total	8 800	18,6	100,0	8 400	18,1	100,0
Quintile inférieur	8 200	60,1	18,6	7 000	52,3	16,6
Deuxième quintile	10 300	39,9	23,5	10 900	43,2	25,8
Troisième quintile	9 600	24,4	21,9	9 200	24,1	21,9
Quatrième quintile	9 100	15,8	20,5	8 500	14,9	20,0
Quintile supérieur	6 900	6,8	15,5	6 600	6,6	15,7
Deux personnes ou plus						
Total	9 800	17,0	100,0	9 400	16,5	100,0
Quintile inférieur	12 800	58,0	26,4	12 700	59,8	27,2
Deuxième quintile	10 900	29,7	22,2	11 000	31,1	23,5
Troisième quintile	10 400	20,7	21,2	8 500	16,8	17,9
Quatrième quintile	7 500	11,1	15,2	7 800	11,4	16,7
Quintile supérieur	7 400	6,6 ^E	15,0	6 900	6,3	14,7
Personnes seules						
Total	6 400	29,1	100,0	6 100	28,0	100,0
Quintile inférieur	5 300 ^E	57,5	16,7	3 400	37,6	11,0
Deuxième quintile	9 400	66,9	29,3	8 500	61,4	27,8
Troisième quintile	9 000	47,8	28,2	7 600	41,5	24,8
Quatrième quintile	5 200 ^E	20,1 ^E	16,1	6 700	25,9	21,9
Quintile supérieur	3 200 ^E	7,4 ^E	9,8 ^E	4 500	10,4	14,5

Tableau 3.1-4

Transferts gouvernementaux selon les quintiles de revenu après impôt, Nouvelle-Écosse, 2001 et 2002

	Transferts gouvernementaux					
	2002			2001		
	Moyen	Taux moyen de transferts gouvernementaux	Parts	Moyen	Taux moyen de transferts gouvernementaux	Parts
	en dollars	pourcentage		en dollars	pourcentage	
Total - Familles économiques, 2 personnes ou plus et personnes seules						
Total	7 500	14,6	100,0	7 600	15,6	100,0
Quintile inférieur	7 600	59,6	20,2	7 400	63,3	19,4
Deuxième quintile	9 300	34,6	24,8	9 600	38,1	25,2
Troisième quintile	8 300	20,0	22,1	8 400	20,9	22,0
Quatrième quintile	7 200	11,5	19,1	7 000	11,6	18,5
Quintile supérieur	5 200	4,6	13,9	5 700	5,3	14,8
Deux personnes ou plus						
Total	8 200	13,0	100,0	8 300	13,9	100,0
Quintile inférieur	11 000	53,1	27,0	11 200	55,7	27,1
Deuxième quintile	10 200	27,7	25,0	10 100	27,9	24,4
Troisième quintile	8 100	15,1	19,9	8 100	15,4	19,5
Quatrième quintile	7 500	10,3	18,4	6 900	9,5	16,5
Quintile supérieur	3 900	3,1	9,6	5 100	4,4	12,4
Personnes seules						
Total	5 900	24,1	100,0	6 100	25,9	100,0
Quintile inférieur	3 800 ^E	51,8 ^E	13,2 ^E	3 400	58,7	11,4
Deuxième quintile	9 500	65,8	31,4	8 800	67,0	28,8
Troisième quintile	7 800	38,3 ^E	26,5	8 200	43,6	26,9
Quatrième quintile	4 500	15,0 ^E	15,3	5 800	20,5	19,0
Quintile supérieur	4 100 ^E	8,0 ^E	13,6	4 300	8,2	14,0

Tableau 3.1-5

Transferts gouvernementaux selon les quintiles de revenu après impôt, Nouveau-Brunswick, 2001 et 2002

	Transferts gouvernementaux					
	2002			2001		
	Moyen	Taux moyen de transferts gouvernementaux	Parts	Moyen	Taux moyen de transferts gouvernementaux	Parts
	en dollars	pourcentage		en dollars	pourcentage	
Total - Familles économiques, 2 personnes ou plus et personnes seules						
Total	8 200	16,9	100,0	8 200	16,8	100,0
Quintile inférieur	7 600	65,2	18,6	8 000	66,5	19,5
Deuxième quintile	11 000	44,5	26,8	10 700	41,5	26,0
Troisième quintile	9 000	22,1	21,9	9 400	22,9	22,8
Quatrième quintile	8 200	13,5	19,9	7 500	12,6	18,4
Quintile supérieur	5 300	5,0	13,0	5 500	5,2	13,4
Deux personnes ou plus						
Total	8 900	14,9	100,0	8 900	15,2	100,0
Quintile inférieur	12 300	60,4	27,8	12 200	59,4	27,4
Deuxième quintile	11 300	30,6	25,4	11 200	30,6	25,1
Troisième quintile	8 800	16,7	19,7	9 100	17,5	20,3
Quatrième quintile	6 900	9,8	15,6	6 700	9,6	15,1
Quintile supérieur	5 100	4,3	11,4	5 400	4,7	12,1
Personnes seules						
Total	6 500	30,2	100,0	6 400	26,2	100,0
Quintile inférieur	3 200	51,1	9,7	3 500	51,0	10,9
Deuxième quintile	9 400	71,7	28,9	8 900	67,4	27,7
Troisième quintile	10 100	59,9	30,8	9 200	50,5	28,5
Quatrième quintile	6 400	25,9 ^E	19,7	7 300	26,9	22,6
Quintile supérieur	3 500 ^E	7,5 ^E	10,8 ^E	3 300	5,8	10,3

Tableau 3.1-6

Transferts gouvernementaux selon les quintiles de revenu après impôt, Québec, 2001 et 2002

	Transferts gouvernementaux					
	2002			2001		
	Moyen	Taux moyen de transferts gouvernementaux	Parts	Moyen	Taux moyen de transferts gouvernementaux	Parts
	en dollars	pourcentage		en dollars	pourcentage	
Total - Familles économiques, 2 personnes ou plus et personnes seules						
Total	7 000	13,3	100,0	7 100	13,5	100,0
Quintile inférieur	8 000	60,9	22,7	7 800	62,6	21,9
Deuxième quintile	8 700	31,5	24,9	9 000	33,4	25,4
Troisième quintile	7 700	18,2	22,0	7 900	18,9	22,3
Quatrième quintile	6 300	10,1	18,0	6 200	10,0	17,6
Quintile supérieur	4 400	3,7	12,5	4 600	3,8	12,9
Deux personnes ou plus						
Total	7 800	11,8	100,0	8 000	12,0	100,0
Quintile inférieur	11 900	53,9	30,8	12 300	54,5	30,8
Deuxième quintile	9 600	24,3	24,7	10 200	26,0	25,7
Troisième quintile	7 400	13,4	19,2	7 200	13,0	18,2
Quatrième quintile	6 200	8,1	16,0	6 000	7,9	15,2
Quintile supérieur	3 600	2,7	9,4	4 000	3,0	10,1
Personnes seules						
Total	5 700	19,8	100,0	5 500	20,0	100,0
Quintile inférieur	5 800	70,9	20,7	5 000	68,1	18,4
Deuxième quintile	9 300	59,9	33,0	9 600	66,7	35,0
Troisième quintile	6 200	26,3	22,1	6 500	30,0	23,5
Quatrième quintile	3 800	11,1	13,4	4 100	12,5	14,9
Quintile supérieur	3 100 ^E	5,0 ^E	10,8 ^E	2 300	3,7	8,2

Tableau 3.1-7

Transferts gouvernementaux selon les quintiles de revenu après impôt, Ontario, 2001 et 2002

	Transferts gouvernementaux					
	2002			2001		
	Moyen	Taux moyen de transferts gouvernementaux	Parts	Moyen	Taux moyen de transferts gouvernementaux	Parts
	en dollars	pourcentage		en dollars	pourcentage	
Total - Familles économiques, 2 personnes ou plus et personnes seules						
Total	6 500	9,6	100,0	6 500	9,6	100,0
Quintile inférieur	7 500	47,4	23,1	7 800	49,8	24,0
Deuxième quintile	8 300	23,6	25,6	8 700	24,8	26,7
Troisième quintile	6 900	12,4	21,2	6 700	12,3	20,6
Quatrième quintile	5 500	6,8	17,0	5 100	6,4	15,7
Quintile supérieur	4 300	2,8	13,1	4 200	2,8	13,0
Deux personnes ou plus						
Total	7 100	8,7	100,0	7 200	8,7	100,0
Quintile inférieur	10 800	41,0	30,7	11 600	43,6	32,5
Deuxième quintile	8 500	16,9	24,0	8 900	18,2	24,9
Troisième quintile	6 500	9,1	18,4	6 100	8,8	17,1
Quatrième quintile	5 400	5,7	15,3	4 900	5,2	13,6
Quintile supérieur	4 100	2,5	11,7	4 200	2,5	11,9
Personnes seules						
Total	5 200	14,8	100,0	5 100	14,9	100,0
Quintile inférieur	4 800	55,9	18,6	4 800	59,7	19,0
Deuxième quintile	9 400	52,9	36,6	9 900	56,2	39,0
Troisième quintile	5 900	21,1	22,8	5 700	20,6	22,4
Quatrième quintile	3 600	8,9	13,8	2 800	6,9	11,1
Quintile supérieur	2 100 ^E	2,7 ^E	8,2 ^E	2 200	2,8	8,4

Tableau 3.1-8

Transferts gouvernementaux selon les quintiles de revenu après impôt, Manitoba, 2001 et 2002

	Transferts gouvernementaux					
	2002			2001		
	Moyen	Taux moyen de transferts gouvernementaux	Parts	Moyen	Taux moyen de transferts gouvernementaux	Parts
	en dollars	pourcentage		en dollars	pourcentage	
Total - Familles économiques, 2 personnes ou plus et personnes seules						
Total	6 300	11,9	100,0	6 400	12,3	100,0
Quintile inférieur	7 000	51,0	22,4	7 700	56,5	24,3
Deuxième quintile	8 400	29,1	26,6	8 500	30,3	26,5
Troisième quintile	7 000	16,3	22,4	6 200	14,3	19,6
Quatrième quintile	5 800	9,1	18,6	5 600	8,7	17,6
Quintile supérieur	3 100	2,8	10,0	3 800	3,5	11,9
Deux personnes ou plus						
Total	6 800	10,5	100,0	6 700	10,4	100,0
Quintile inférieur	10 600	46,1	31,2	10 400	45,7	31,3
Deuxième quintile	9 300	23,2	27,3	8 200	19,8	24,4
Troisième quintile	7 300	12,5	21,3	7 000	12,3	21,0
Quatrième quintile	4 200	5,4	12,2	4 300	5,6	13,0
Quintile supérieur	2 800	2,2	8,1	3 500	2,8	10,3
Personnes seules						
Total	5 100	19,0	100,0	5 700	20,9	100,0
Quintile inférieur	4 000	51,3	15,5	5 300	58,3	18,5
Deuxième quintile	9 600	58,6	37,4	9 500	59,8	33,2
Troisième quintile	5 900	24,5	22,6	7 100	32,2	24,8
Quatrième quintile	4 300	12,6 ^E	17,1	4 600	13,9	16,1
Quintile supérieur	1 900 ^E	3,6 ^E	7,4 ^E	2 100	3,8	7,4

Tableau 3.1-9

Transferts gouvernementaux selon les quintiles de revenu après impôt, Saskatchewan, 2001 et 2002

	Transferts gouvernementaux					
	2002			2001		
	Moyen	Taux moyen de transferts gouvernementaux	Parts	Moyen	Taux moyen de transferts gouvernementaux	Parts
	en dollars	pourcentage		en dollars	pourcentage	
Total - Familles économiques, 2 personnes ou plus et personnes seules						
Total	6 800	13,2	100,0	6 700	13,2	100,0
Quintile inférieur	7 000	56,2	20,5	7 100	60,4	21,2
Deuxième quintile	9 700	36,1	28,6	8 900	33,4	26,5
Troisième quintile	7 700	18,3	22,7	8 000	19,0	23,7
Quatrième quintile	5 500	8,6	16,2	6 200	9,8	18,5
Quintile supérieur	4 100	3,6	12,1	3 400	3,1	10,1
Deux personnes ou plus						
Total	7 400	11,6	100,0	7 300	11,6	100,0
Quintile inférieur	11 900	54,9	32,3	11 200	52,8	30,6
Deuxième quintile	9 300	24,2	25,1	9 800	25,2	26,6
Troisième quintile	7 200	12,7	19,4	7 800	13,9	21,2
Quatrième quintile	4 600	6,0	12,5	4 500	6,0	12,4
Quintile supérieur	3 900 ^E	3,1 ^E	10,7 ^E	3 400	2,7	9,2
Personnes seules						
Total	5 600	21,0	100,0	5 500	20,9	100,0
Quintile inférieur	3 000 ^E	41,9	10,7 ^E	3 100	50,7	11,5
Deuxième quintile	9 800	67,0	34,8	9 700	66,4	34,9
Troisième quintile	7 000	33,1	25,0	7 300	34,3	26,7
Quatrième quintile	5 700	17,2	20,2	4 500	14,2	16,3
Quintile supérieur	2 600 ^E	4,5 ^E	9,3 ^E	2 900	5,0	10,5

Tableau 3.1-10

Transferts gouvernementaux selon les quintiles de revenu après impôt, Alberta, 2001 et 2002

	Transferts gouvernementaux					
	2002			2001		
	Moyen	Taux moyen de transferts gouvernementaux	Parts	Moyen	Taux moyen de transferts gouvernementaux	Parts
	en dollars	pourcentage		en dollars	pourcentage	
Total - Familles économiques, 2 personnes ou plus et personnes seules						
Total	5 500	8,8	100,0	5 500	8,7	100,0
Quintile inférieur	6 000	41,7	21,6	6 200	43,4	22,5
Deuxième quintile	7 300	21,8	26,3	7 600	23,1	27,4
Troisième quintile	5 900	11,1	21,4	6 000	11,2	21,9
Quatrième quintile	5 200	6,7	18,6	4 500	5,8	16,3
Quintile supérieur	3 300	2,5	12,0	3 300	2,3	11,9
Deux personnes ou plus						
Total	6 100	8,0	100,0	5 900	7,5	100,0
Quintile inférieur	9 700	36,1	31,7	9 600	36,5	32,7
Deuxième quintile	7 300	15,0	23,7	7 500	15,1	25,5
Troisième quintile	6 400	9,3	20,9	5 300	7,6	17,8
Quatrième quintile	3 900	4,3	12,8	4 200	4,5	14,1
Quintile supérieur	3 400	2,2	10,9	2 900	1,8	9,8
Personnes seules						
Total	4 300	13,3	100,0	4 700	15,2	100,0
Quintile inférieur	3 300	44,4	15,6	3 600	45,4	15,2
Deuxième quintile	8 100	48,2	37,8	8 500	50,3	35,9
Troisième quintile	4 500 ^E	18,0 ^E	21,0	5 900	24,3	25,0
Quatrième quintile	3 300	8,3	15,4	2 900	7,7	12,2
Quintile supérieur	2 200 ^E	3,0 ^E	10,3 ^E	2 800	4,0	11,7

Tableau 3.1-11

Transferts gouvernementaux selon les quintiles de revenu après impôt, Colombie-Britannique, 2001 et 2002

	Transferts gouvernementaux					
	2002			2001		
	Moyen	Taux moyen de transferts gouvernementaux	Parts	Moyen	Taux moyen de transferts gouvernementaux	Parts
	en dollars	pourcentage		en dollars	pourcentage	
Total - Familles économiques, 2 personnes ou plus et personnes seules						
Total	6 400	11,3	100,0	6 300	11,1	100,0
Quintile inférieur	6 600	54,6	20,5	6 000	56,5	19,2
Deuxième quintile	8 300	29,2	25,8	7 500	26,5	24,0
Troisième quintile	6 400	13,9	20,0	7 000	15,1	22,3
Quatrième quintile	5 600	8,2	17,5	5 900	8,4	18,8
Quintile supérieur	5 200	4,0	16,2	5 000	3,9	15,8
Deux personnes ou plus						
Total	7 200	9,9	100,0	7 300	10,1	100,0
Quintile inférieur	9 600	45,5	26,8	9 400	46,4	25,8
Deuxième quintile	8 700	20,6	24,3	8 700	20,4	24,0
Troisième quintile	6 500	10,6	18,3	7 000	11,0	19,2
Quatrième quintile	6 100	7,1	17,0	6 800	7,8	18,6
Quintile supérieur	4 900	3,2	13,6	4 500	3,1	12,3
Personnes seules						
Total	5 200	16,9	100,0	4 600	14,8	100,0
Quintile inférieur	4 100	52,2	15,8	3 500	53,0	15,1
Deuxième quintile	8 900	57,1	34,3	8 200	53,7	35,8
Troisième quintile	6 200	24,7	24,5	5 600	22,5	24,2
Quatrième quintile	4 000	10,3 ^E	15,4	3 500	8,9	15,2
Quintile supérieur	2 600 ^E	4,0 ^E	10,0 ^E	2 200	3,2	9,7

Revenu total

Le revenu total est la somme du revenu du marché et des transferts gouvernementaux.

Une fois toutes les sources du revenu prises en compte, le revenu total moyen des familles canadiennes était estimé à 73 200 \$ en 2002, demeurant virtuellement inchangé par rapport à l'année précédente (-0,3 %), après correction pour tenir compte de l'inflation. Au cours de la période de six ans allant de 1996 à 2002, le revenu familial total a augmenté de 14 %, soit une hausse annuelle moyenne de 2,2 %. Le revenu total moyen des personnes seules était estimé à 30 900 \$ en 2002, légèrement à la hausse (+1,6 %) par rapport à l'année précédente. De 1996 à 2002, leur revenu total s'est accru de 15 %, ce qui représente une hausse annuelle de 2,4 %.

En 2002, le revenu total moyen des familles n'a pas varié de façon significative dans les dix provinces par rapport à l'année précédente. Lorsqu'on compare le revenu total moyen des familles en 1996 et en 2002, on constate que les augmentations les plus importantes sont survenues en Nouvelle-Écosse (+17,7 %) suivie de l'Alberta (+16,6 %). Pour l'une et l'autre province, le revenu du marché constituait une proportion importante du revenu total (87 % et 92 %, respectivement).

Pour la première fois depuis 1996, en 2002, le revenu total moyen en Ontario n'a pas augmenté par rapport à l'année précédente (-0,9 %). Néanmoins, l'Ontario demeure la province où le revenu total moyen des familles est le plus élevé (81 400 \$). En 2002, l'Alberta s'est classée au deuxième rang avec 77 100 \$. Terre-Neuve-et-Labrador est la province où les familles ont affiché le revenu total moyen le plus faible, soit de 55 400 \$. Durant la période de six ans allant de 1996 à 2002, le revenu total des familles à Terre-Neuve-et-Labrador a augmenté de 13 %.

Après cinq années de croissance, le revenu total moyen des familles autres que de personnes âgées marque un temps d'arrêt

En 2002, le revenu total moyen des familles autres que de personnes âgées était estimé à 77 000 \$, demeurant pratiquement inchangé par rapport à 2001 (-0,4 %). De 1996 à 2002, leur revenu total moyen a augmenté de 14,9 %. Les personnes seules en âge de travailler (de 16 à 64 ans) ont touché en 2002 un revenu total moyen estimé de 33 000 \$, soit une augmentation de 18 % par rapport à 1996. En 2001, leur revenu total était de 32 300 \$.

Le revenu total des familles de personnes âgées est demeuré stable de 2001 à 2002

De 1996 à 2002, le revenu total moyen des familles dont le soutien économique principal était une personne âgée a augmenté progressivement chaque année. Lorsqu'on compare leur revenu total moyen en 1996 et 2002, on constate qu'il a augmenté de 9,2 %. Cette tendance est attribuable principalement à une augmentation annuelle moyenne du revenu du marché de 2,5 %. Le revenu total estimatif était de 49 800 \$ en 2002 et de 49 100 \$ en 2001.

Parmi les personnes seules âgées, le revenu total moyen des femmes a augmenté de 7,5 % depuis 1996, hausse attribuable en partie à un taux de croissance de 12,9 % du revenu du marché. En 2002, le revenu total moyen était estimé à 24 300 \$. Le tableau est légèrement différent pour les hommes seuls âgés, dont le revenu total est demeuré pratiquement inchangé entre 1996 et 2002 (+0,7 %). Leur revenu total était estimé à 28 200 \$ en 2002.

Dans l'ensemble, en 2002, le revenu du marché constituait 60 % du revenu total des personnes âgées vivant dans une famille, soit un taux pratiquement inchangé par rapport à 59 % en 2001. Le reste de leur revenu provenait surtout de transferts tels que les prestations de régimes publics de retraite (18 %) et de la Sécurité de la vieillesse (19 %).

Redistribution du revenu : incidence des transferts gouvernementaux

En 2002, les familles du quintile inférieur de revenu n'ont reçu que 3,8 % du revenu du marché global, mais leur part du revenu total a été plus importante, s'établissant à 6,4 %. À l'opposé, les familles du quintile supérieur de revenu ont touché 44 % du revenu du marché global, mais 41 % du revenu total.

Avant les transferts gouvernementaux, les personnes dont le revenu s'est situé dans le quintile supérieur ont touché en moyenne 11,70 \$ pour chaque dollar gagné par celles dont le revenu s'est situé dans le quintile inférieur. Après les transferts, ce ratio est passé à 6,40 \$ à 1 \$.

Les transferts gouvernementaux ont également eu pour effet d'atténuer les différences de revenu entre les divers types de famille. Avant les transferts en 2002, le revenu moyen des familles autres que de personnes âgées était de 2,4 fois supérieur à celui des familles de personnes âgées. Après les transferts, ce ratio diminue à 1,5 fois.

Graphique 4.1

Revenu total moyen des familles et des personnes seules, 1980 à 2002

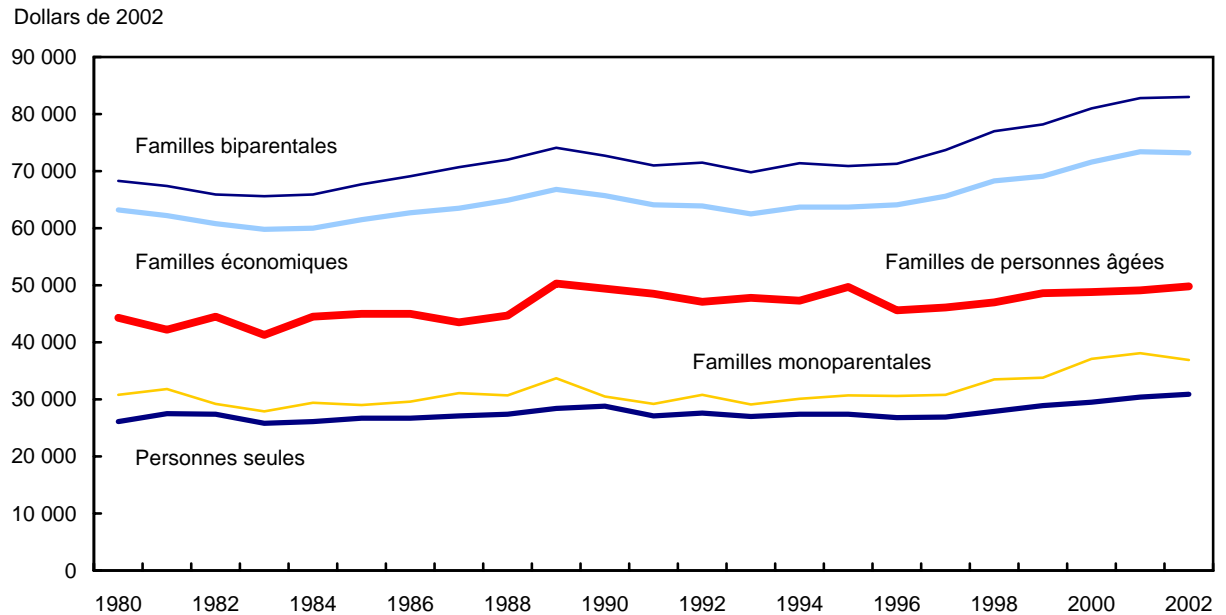

Graphique 4.2

Le revenu du marché constituait la majorité du revenu total des familles autres que de personnes âgées pour 2002

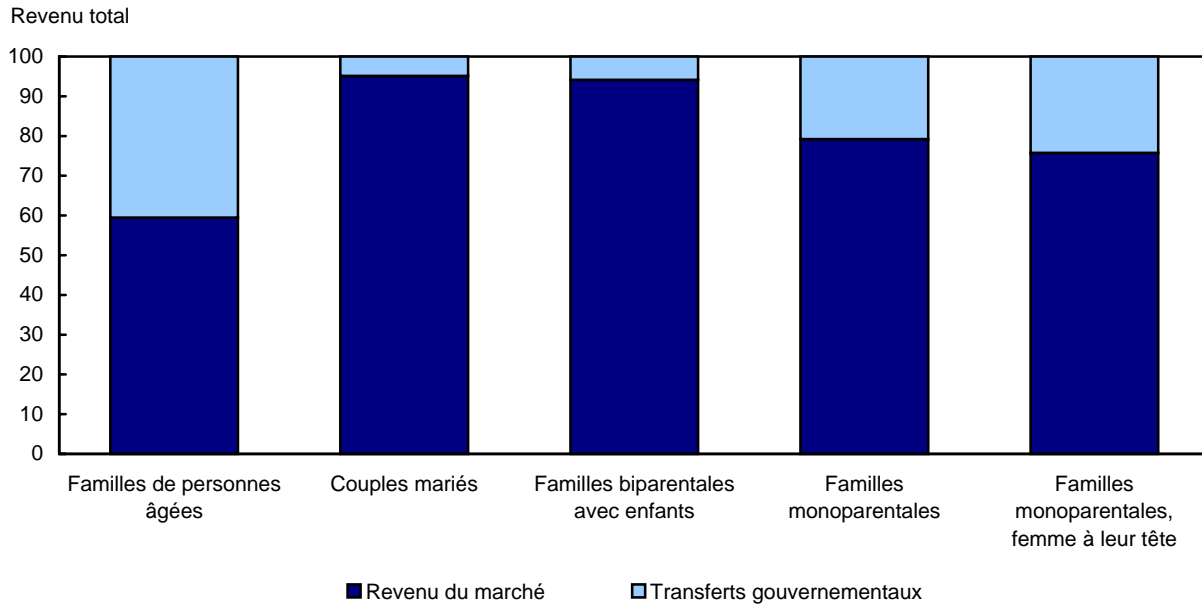

Graphique 4.3

Les transferts gouvernementaux augmentent les parts du revenu total pour les quintiles inférieurs, 2002



Tableau 4.1-1

Revenu total moyen selon certains types de famille, Canada, 1993-2002

	1993	1994	1995	1996	1997	1998	1999	2000	2001	2002
	en dollars constants 2002									
Familles économiques, deux personnes ou plus	62 500	63 700	63 700	64 100	65 600	68 300	69 100	71 600	73 400	73 200
Familles de personnes âgées	47 800	47 300	49 700	45 600	46 100	47 000	48 600	48 800	49 100	49 800
Couples mariés	43 800	43 600	44 400	44 400	44 800	45 700	47 700	47 200	48 100	48 400
Autres familles	56 400	56 300	62 100	50 200	50 300	51 400	51 500	54 100	53 100	55 200
Familles autres que de personnes âgées	65 100	66 600	66 200	67 000	68 700	71 700	72 500	75 300	77 300	77 000
Couples mariés	63 200	62 900	63 400	65 500	68 200	70 100	68 500	69 700	74 200	73 200
Aucune personne gagnant un revenu d'emploi	28 900	29 400	27 400	31 600	32 000	31 100	32 300	32 800	36 700	34 900
Une personne gagnant un revenu d'emploi	51 500	51 000	50 300	49 600	53 000	55 200	56 200	55 100	59 400	55 900
Deux personnes gagnant un revenu d'emploi	71 800	71 700	72 500	76 000	77 400	80 300	77 600	78 300	82 400	81 800
Familles biparentales avec enfants	69 800	71 400	70 900	71 300	73 700	77 000	78 200	81 000	82 800	83 000
Aucune personne gagnant un revenu d'emploi	21 800	20 900	19 500	21 400	23 200	22 300	21 800	21 700	23 900	25 000
Une personne gagnant un revenu d'emploi	50 600	53 200	50 500	54 100	53 300	59 600	58 200	57 700	59 600	61 500
Deux personnes gagnant un revenu d'emploi	71 400	73 700	73 700	73 700	75 900	78 600	79 200	82 300	83 100	82 800
Trois personnes ou plus gagnant un revenu d'emploi	90 300	90 500	90 100	92 200	94 200	93 900	97 600	101 100	103 100	101 400
Couples mariés avec d'autres personnes apparentées	87 900	89 300	87 000	91 200	91 800	94 900	97 800	102 900	102 100	100 400
Familles monoparentales	29 100	30 100	30 700	30 600	30 800	33 500	33 800	37 100	38 100	36 900
Homme à leur tête	41 100	41 200	41 900	46 000	45 800	49 500	48 300	52 400	49 500	49 900
Femme à leur tête	27 200	28 300	28 900	28 000	28 200	30 600	31 100	33 900	35 600	33 800
Aucune personne gagnant un revenu d'emploi	17 200	16 800	17 300	16 200	15 200	15 700	16 500	15 700	16 700	15 900
Une personne gagnant un revenu d'emploi	30 000	31 200	31 600	32 300	31 200	32 100	32 300	34 000	34 900	33 500
Deux personnes ou plus gagnant un revenu d'emploi	41 300	46 000	47 500	44 500	46 600	49 700	48 200	53 800	55 100	49 400
Autres familles (autres que de personnes âgées)	51 000	52 700	51 900	58 300	57 300	61 700	62 400	65 400	66 100	67 900
Personnes seules	27 000	27 400	27 400	26 800	26 900	27 900	28 900	29 500	30 400	30 900
Personnes âgées, hommes	24 200	27 900	27 100	28 000	28 500	28 800	28 100	27 100	29 300	28 200
Ne gagnant pas un revenu d'emploi	22 600	24 200	24 200	25 100	25 400	25 000	25 500	24 300	26 100	25 100
Gagnant un revenu d'emploi	36 400	57 000	50 500	49 500	45 600	51 000	43 200	40 500	44 000	39 600
Personnes âgées, femmes	19 700	20 000	21 500	22 600	22 800	22 300	22 400	23 000	23 800	24 300
Ne gagnant pas un revenu d'emploi	19 000	19 500	20 900	21 700	21 700	21 400	21 600	22 100	22 600	23 700
Gagnant un revenu d'emploi	35 300	31 900	35 300	40 600	36 000	33 300	33 500	35 300	37 600	31 500
Autres que personnes âgées, hommes	31 300	32 100	31 100	30 000	30 000	31 700	32 400	34 200	34 800	34 800
Ne gagnant pas un revenu d'emploi	12 600	13 000	12 000	10 700	10 200	10 200	9 900	9 900	11 600	10 900
Gagnant un revenu d'emploi	35 700	36 000	35 000	34 300	34 300	36 000	36 400	37 900	38 200	38 600
Autres que personnes âgées, femmes	27 000	25 900	26 600	24 900	25 000	25 900	28 700	27 800	28 800	30 500
Ne gagnant pas un revenu d'emploi	13 000	14 900	13 100	10 500	11 300	10 700	10 600	10 500	12 000	12 400
Gagnant un revenu d'emploi	30 800	29 700	30 600	29 400	29 100	30 600	34 000	32 500	33 000	34 400

Tableau 4.1-2

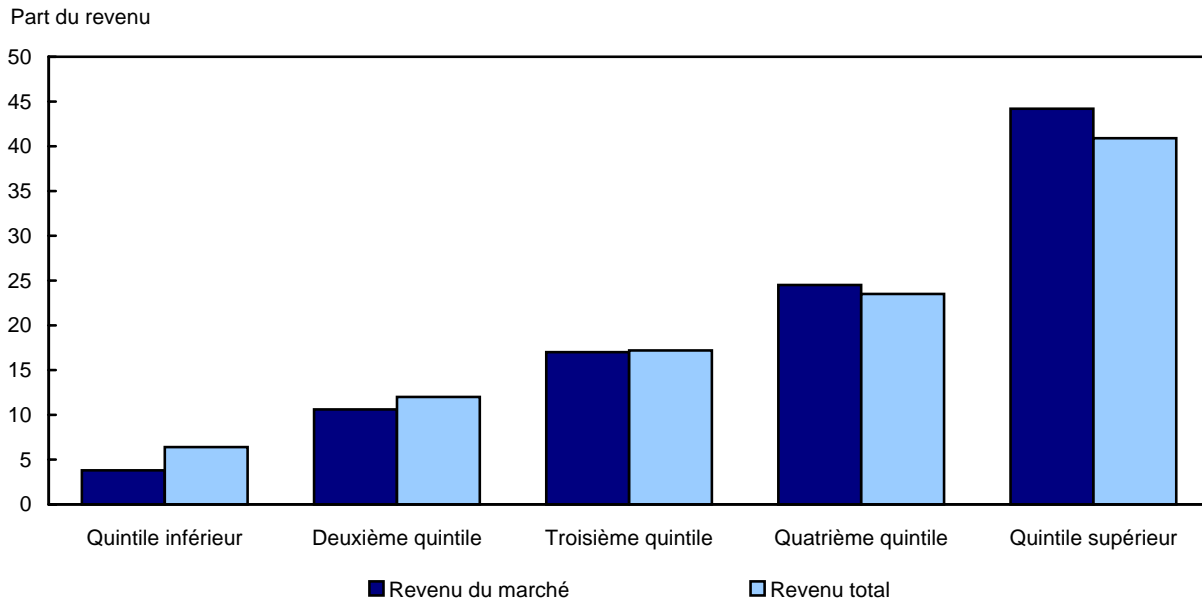
Revenu total moyen selon certains types de famille, Terre-Neuve-et-Labrador, 1993-2002

	1993	1994	1995	1996	1997	1998	1999	2000	2001	2002
en dollars constants 2002										
Familles économiques, deux personnes ou plus	49 200	49 800	50 200	48 800	49 100	50 300	52 900	53 000	54 300	55 400
Familles de personnes âgées	34 700	34 400	36 200	30 900	32 900	31 200	33 100	32 600	32 900	35 100
Couples mariés	26 500	29 700	34 800	30 900	32 600	30 500	31 600	31 800	31 800	34 100
Autres familles	45 500	40 100	38 300	31 100	33 300	32 800	36 400	34 800	35 700	37 400
Familles autres que de personnes âgées	51 500	52 500	52 500	51 400	51 500	53 300	56 000	56 200	57 600	58 800
Couples mariés	47 500	45 000	45 700	47 500	47 300	47 800	47 600	45 300	47 700	52 900
Aucune personne gagnant un revenu d'emploi	21 400	22 200	19 300	25 100	24 300	24 400	23 800	23 100	22 700	21 400
Une personne gagnant un revenu d'emploi	38 700	33 200	46 400	43 100	46 900	39 500	42 500	45 200	40 400	42 600
Deux personnes gagnant un revenu d'emploi	57 400	58 300	55 900	58 700	55 300	57 900	58 600	53 300	58 800	63 800
Familles biparentales avec enfants	53 300	57 000	54 400	54 300	55 100	58 100	59 300	60 700	62 600	61 800
Aucune personne gagnant un revenu d'emploi	21 100	19 800	17 200	17 500	18 800	14 800	F	21 900	F	F
Une personne gagnant un revenu d'emploi	37 100	43 600	36 900	40 400	36 100	39 400	42 700	38 500	36 700	50 200 ^E
Deux personnes gagnant un revenu d'emploi	54 600	59 700	63 100	59 400	60 900	62 800	63 400	67 900	65 700	63 200
Trois personnes ou plus gagnant un revenu d'emploi	73 800	74 200	78 800	72 200	76 200	80 900	78 900	74 800	77 900	74 300
Couples mariés avec d'autres personnes apparentées	66 600	65 200	71 600	63 800	64 500	64 900	75 000	76 700	77 400	75 600
Familles monoparentales	24 000	23 600	23 000	23 500	23 800	26 200	25 600	27 500	31 500	30 600
Homme à leur tête	F	F	F	F	F	F	F	F	F	F
Femme à leur tête	22 400	22 200	20 300	22 800	22 600	25 400	24 200	26 800	30 700	28 800
Aucune personne gagnant un revenu d'emploi	13 100	13 300	12 600	14 900	14 700	13 900	16 100	15 700	F	F
Une personne gagnant un revenu d'emploi	25 000	27 400	F	26 900	29 300	30 000	29 600	26 400	28 600	31 600
Deux personnes ou plus gagnant un revenu d'emploi	F	F	F	F	F	F	F	F	F	F
Autres familles (autres que de personnes âgées)	41 800	36 200	34 800	45 100	44 300	43 300	47 400	46 700	46 500	53 100
Personnes seules	20 800	23 000	21 100	21 200	19 400	18 900	19 100	20 300	20 600	21 300
Personnes âgées, hommes	15 600	21 800	F	21 900	23 100	19 800	F	F	F	F
Ne gagnant pas un revenu d'emploi	15 300	F	F	20 800	21 000	17 800	F	F	F	F
Gagnant un revenu d'emploi	F	F	F	F	F	F	F	F	F	F
Personnes âgées, femmes	14 400	16 500	17 700	14 800	16 500	16 100	16 900	16 700	16 300	19 800
Ne gagnant pas un revenu d'emploi	14 400	16 500	17 700	14 800	15 200	15 000	16 000	16 000	15 700	17 900
Gagnant un revenu d'emploi	F	F	F	F	F	F	F	F	F	F
Autres que personnes âgées, hommes	24 900	25 100	28 000	25 600	23 100	23 400	20 300	22 800	23 500	21 400
Ne gagnant pas un revenu d'emploi	8 500	F	F	10 000	8 700	10 500	8 700	8 700	9 900	9 300
Gagnant un revenu d'emploi	30 800	30 100	39 100	33 200	31 600	31 400	26 700	27 600	28 600	29 600
Autres que personnes âgées, femmes	22 600	26 400	18 400	19 600	15 600	15 600	18 200	20 000	21 800	21 200
Ne gagnant pas un revenu d'emploi	8 100	F	F	8 800	7 800	8 200	8 000	13 800	12 900	9 300 ^E
Gagnant un revenu d'emploi	29 800	27 700	23 200	25 700	21 900	20 900	25 000	24 000	26 400	27 400

Tableau 4.1-3

Revenu total moyen selon certains types de famille, Île-du-Prince-Édouard, 1993-2002

	1993	1994	1995	1996	1997	1998	1999	2000	2001	2002
	en dollars constants 2002									
Familles économiques, deux personnes ou plus	52 300	54 500	52 800	54 600	54 200	56 800	55 600	56 700	56 800	57 600
Familles de personnes âgées	40 900	47 400	36 800	41 600	35 400	38 100	40 000	39 300	39 100	41 900
Couples mariés	37 700	42 400	35 200	48 000	40 200	43 500	40 300	39 600	38 600	42 700
Autres familles	47 400	53 100	39 900	F	26 700	F	39 400	38 800	40 400	F
Familles autres que de personnes âgées	54 600	55 800	55 900	56 900	57 900	60 500	58 900	60 200	60 200	60 100
Couples mariés	49 800	55 100	51 800	53 200	58 300	56 800	50 300	57 600	56 200	60 200
Aucune personne gagnant un revenu d'emploi	F	F	F	F	F	F	F	F	F	F
Une personne gagnant un revenu d'emploi	F	53 000	F	F	F	F	40 500	53 500	47 700	45 600
Deux personnes gagnant un revenu d'emploi	53 900	56 200	53 300	58 500	64 800	63 500	56 800	61 500	62 200	66 200
Familles biparentales avec enfants	59 200	60 200	60 300	62 700	61 000	62 100	58 700	61 500	62 200	64 000
Aucune personne gagnant un revenu d'emploi	F	F	F	F	F	F	F	F	F	F
Une personne gagnant un revenu d'emploi	39 300	40 900	41 900	44 000	F	F	33 900	F	F	F
Deux personnes gagnant un revenu d'emploi	60 000	59 100	59 600	60 200	59 200	60 900	53 700	59 900	60 000	63 600
Trois personnes ou plus gagnant un revenu d'emploi	66 700	71 800	68 600	76 500	71 800	72 000	78 100	77 700	76 900	73 800
Couples mariés avec d'autres personnes apparentées	66 700	66 200	69 100	68 800	71 500	87 100	95 500	80 800	83 600	72 900
Familles monoparentales	28 300	30 000	27 200	27 800	28 100	33 500	31 500	35 200	32 700	29 800
Homme à leur tête	F	F	F	F	F	F	F	F	F	F
Femme à leur tête	26 800	26 900	27 400	26 700	27 500	32 900	30 800	34 800	32 100	27 800
Aucune personne gagnant un revenu d'emploi	F	F	F	F	F	F	F	F	F	F
Une personne gagnant un revenu d'emploi	27 000	24 900	23 300	F	F	F	24 800	25 200	26 900	25 700
Deux personnes ou plus gagnant un revenu d'emploi	F	F	F	F	F	F	F	F	F	F
Autres familles (autres que de personnes âgées)	44 400	43 700	45 200	48 600	45 700	49 900	59 100	52 300	54 300	54 900
Personnes seules	21 400	22 800	22 500	21 000	19 900	20 100	20 500	22 200	21 900	22 000
Personnes âgées, hommes	17 400	20 200	20 200	F	F	F	F	F	F	19 100
Ne gagnant pas un revenu d'emploi	F	F	F	F	F	F	F	F	F	18 800
Gagnant un revenu d'emploi	F	F	F	F	F	F	F	F	F	F
Personnes âgées, femmes	19 700	19 300	17 500	19 200	20 100	21 100	19 600	20 000	19 200	18 000
Ne gagnant pas un revenu d'emploi	18 800	17 300	17 600	18 900	19 000	21 400	19 100	17 400	18 700	17 400
Gagnant un revenu d'emploi	F	F	F	F	F	F	F	F	F	F
Autres que personnes âgées, hommes	22 100	27 000	24 700	23 400	21 800	22 000	23 200	24 700	24 300	25 800
Ne gagnant pas un revenu d'emploi	F	F	F	F	F	F	F	F	F	F
Gagnant un revenu d'emploi	23 700	29 300	28 700	26 000	22 400	22 300	25 400	25 500	24 900	27 100
Autres que personnes âgées, femmes	23 700	22 600	25 100	20 300	17 300	17 400	18 400	20 500	20 600	22 000
Ne gagnant pas un revenu d'emploi	13 000	F	F	F	F	F	F	F	F	F
Gagnant un revenu d'emploi	29 100	25 000	27 100	22 200	19 000	18 400	21 700	22 200	22 100	24 700

Tableau 4.1-4

Revenu total moyen selon certains types de famille, Nouvelle-Écosse, 1993-2002

	1993	1994	1995	1996	1997	1998	1999	2000	2001	2002
	en dollars constants 2002									
Familles économiques, deux personnes ou plus	54 600	54 500	52 400	53 200	53 400	55 500	57 500	59 400	59 700	62 600
Familles de personnes âgées	39 200	42 800	40 400	44 300	45 300	48 200	44 100	43 900	45 200	44 200
Couples mariés	37 500	37 800	35 700	38 100	37 800	42 100	41 800	43 000	43 900	44 200
Autres familles	42 800	51 100	47 600	55 300	57 000	57 900	49 200	45 700	48 200	44 300 ^E
Familles autres que de personnes âgées	57 600	56 900	55 000	54 800	54 800	56 900	59 900	62 200	62 300	65 900
Couples mariés	56 700	55 800	52 700	49 400	49 700	53 100	53 900	55 100	59 200	62 900
Aucune personne gagnant un revenu d'emploi	42 400	24 500	27 800	31 700	27 300	26 600	34 500	33 900	27 000	35 600
Une personne gagnant un revenu d'emploi	49 600	44 000	43 400	42 200	37 700	41 500	45 400	47 100	51 100	56 600
Deux personnes gagnant un revenu d'emploi	62 000	64 500	62 200	57 700	58 700	64 800	62 300	63 300	68 700	68 600
Familles biparentales avec enfants	62 900	62 500	61 800	62 300	62 600	65 700	67 600	67 500	67 700	70 600
Aucune personne gagnant un revenu d'emploi	F	F	F	F	F	F	F	F	F	F
Une personne gagnant un revenu d'emploi	49 800	40 200	46 900	46 900	45 700	47 700	56 100	52 600	53 400	51 300
Deux personnes gagnant un revenu d'emploi	64 300	63 700	62 800	64 600	66 600	68 000	67 600	69 700	68 400	70 300
Trois personnes ou plus gagnant un revenu d'emploi	80 200	84 900	78 500	83 300	79 600	80 400	85 800	81 600	82 300	91 000
Couples mariés avec d'autres personnes apparentées	76 700	71 600	67 400	74 100	77 100	73 300	82 400	83 000	82 600	96 800
Familles monoparentales	22 400	24 000	23 000	23 200	20 800	22 800	27 800	31 500	30 200	27 400
Homme à leur tête	F	F	F	F	F	F	F	F	F	F
Femme à leur tête	22 000	22 600	22 900	21 100	19 900	21 300	27 400	29 500	28 900	27 600
Aucune personne gagnant un revenu d'emploi	16 500	14 300	15 800	16 700	15 700	14 200	F	F	F	F
Une personne gagnant un revenu d'emploi	24 800	25 900	26 500	23 400	23 100	22 200	27 800	30 300	29 600	28 400
Deux personnes ou plus gagnant un revenu d'emploi	30 500	F	F	F	F	F	F	F	F	F
Autres familles (autres que de personnes âgées)	41 000	39 200	39 900	42 900	45 000	41 300	44 000	58 000	52 000	52 800
Personnes seules	24 500	21 000	20 900	20 600	21 200	22 000	22 900	23 200	23 500	24 600
Personnes âgées, hommes	20 300	22 300	23 000	22 400	25 300	23 700	22 600	21 700	25 300	24 500
Ne gagnant pas un revenu d'emploi	18 500	22 100	21 600	21 700	24 900	22 600	22 200	21 100	24 600	24 500
Gagnant un revenu d'emploi	F	F	F	F	F	F	F	F	F	F
Personnes âgées, femmes	17 500	18 900	17 900	18 200	18 500	18 300	18 800	19 800	21 500	22 900
Ne gagnant pas un revenu d'emploi	17 100	18 500	17 700	18 100	17 800	17 700	18 900	19 100	19 700	21 700
Gagnant un revenu d'emploi	F	F	F	F	F	F	F	F	F	F
Autres que personnes âgées, hommes	29 200	23 700	21 700	22 800	23 500	25 600	24 400	25 000	25 600	25 700
Ne gagnant pas un revenu d'emploi	11 900	13 600	13 800	10 800	15 800	15 300	14 400	13 900	12 900	11 000 ^E
Gagnant un revenu d'emploi	33 400	26 300	24 700	25 700	25 100	28 100	26 800	27 700	28 500	29 300
Autres que personnes âgées, femmes	26 300	19 400	21 900	19 700	19 800	19 900	24 100	23 900	22 300	24 300
Ne gagnant pas un revenu d'emploi	13 100	11 200	13 600	10 300	11 900	12 700	8 800	10 100	10 300	12 100 ^E
Gagnant un revenu d'emploi	29 500	23 200	24 700	24 000	22 800	23 000	29 800	28 000	26 200	26 600

Tableau 4.1-5

Revenu total moyen selon certains types de famille, Nouveau-Brunswick, 1993-2002

	1993	1994	1995	1996	1997	1998	1999	2000	2001	2002
	en dollars constants 2002									
Familles économiques, deux personnes ou plus	54 000	53 500	52 200	54 300	53 800	55 300	57 300	58 200	58 500	59 500
Familles de personnes âgées	39 200	42 300	40 100	43 800	43 400	46 100	45 500	44 400	44 000	43 000
Couples mariés	34 200	41 400	37 500	41 500	41 800	44 400	43 900	44 200	44 600	41 800
Autres familles	47 600	43 900	44 000	50 100	47 900	52 300	51 100	44 900	42 400	46 500
Familles autres que de personnes âgées	56 800	55 600	54 600	56 200	55 600	56 800	59 400	60 500	60 900	62 100
Couples mariés	51 900	53 300	50 000	53 000	51 000	51 000	55 600	55 800	56 400	59 000
Aucune personne gagnant un revenu d'emploi	24 400	23 100	27 900	23 400	21 800	24 300	26 900	25 200	33 400	30 900
Une personne gagnant un revenu d'emploi	46 900	47 300	39 300	43 400	47 000	47 300	49 000	45 400	45 100	46 600
Deux personnes gagnant un revenu d'emploi	58 200	60 700	57 900	63 600	58 300	57 900	62 400	63 800	64 200	67 000
Familles biparentales avec enfants	61 400	59 300	60 800	60 800	61 000	63 200	63 700	64 500	66 300	66 600
Aucune personne gagnant un revenu d'emploi	F	F	16 600	F	F	F	F	F	F	F
Une personne gagnant un revenu d'emploi	46 900	43 400	48 600	43 400	43 900	47 100	48 300	44 100	47 500	51 400
Deux personnes gagnant un revenu d'emploi	60 600	60 600	61 700	64 600	63 900	65 900	65 300	67 500	66 800	66 200
Trois personnes ou plus gagnant un revenu d'emploi	80 400	75 400	76 800	78 300	79 200	78 400	77 100	76 000	80 300	82 700
Couples mariés avec d'autres personnes apparentées	74 800	70 600	68 300	76 400	76 200	78 600	83 600	83 900	80 800	81 900
Familles monoparentales	22 600	29 000	22 700	23 400	25 700	28 600	27 200	30 600	29 500	30 800
Homme à leur tête	F	F	F	F	F	F	F	F	F	F
Femme à leur tête	22 500	24 800	20 200	21 800	23 700	25 500	25 700	29 800	28 800	29 200
Aucune personne gagnant un revenu d'emploi	12 900	13 000	16 100	13 200	14 300	14 100	15 600	F	15 300	F
Une personne gagnant un revenu d'emploi	24 200	25 800	21 100	24 200	27 600	28 400	28 000	30 700	29 400	28 300
Deux personnes ou plus gagnant un revenu d'emploi	F	39 100	F	F	F	F	F	F	46 000	F
Autres familles (autres que de personnes âgées)	45 800	39 900	46 000	42 200	43 100	42 900	47 700	52 000	49 800	47 800
Personnes seules	22 600	22 600	23 500	21 700	22 000	22 500	23 100	22 800	24 500	21 600
Personnes âgées, hommes	20 400	18 600	23 200	24 200	42 100	38 000	31 400	34 300	28 500	20 300
Ne gagnant pas un revenu d'emploi	18 500	18 700	22 500	20 500	36 400	36 200	28 900	31 100	28 600	18 700
Gagnant un revenu d'emploi	F	F	F	F	F	F	F	F	F	F
Personnes âgées, femmes	18 100	18 700	19 100	19 700	18 900	19 200	19 800	20 400	20 900	19 800
Ne gagnant pas un revenu d'emploi	17 200	18 600	18 600	19 600	18 300	19 200	19 700	19 600	20 700	19 400
Gagnant un revenu d'emploi	F	F	F	F	F	F	F	F	F	F
Autres que personnes âgées, hommes	27 100	28 700	27 500	23 700	22 200	22 200	24 500	24 300	28 500	23 500
Ne gagnant pas un revenu d'emploi	10 300	9 200	10 600	8 100	7 000	F	8 700	8 500	10 600	F
Gagnant un revenu d'emploi	29 700	32 700	30 000	27 000	26 300	24 900	29 100	28 600	33 000	26 700
Autres que personnes âgées, femmes	21 300	19 800	22 600	20 200	20 500	22 700	22 200	19 800	20 800	20 800
Ne gagnant pas un revenu d'emploi	8 200	10 600	12 500	9 300	11 000	12 600	F	F	F	8 800 ^E
Gagnant un revenu d'emploi	26 100	23 000	24 900	23 700	23 300	25 100	24 100	21 800	23 200	23 100

Tableau 4.1-6

Revenu total moyen selon certains types de famille, Québec, 1993-2002

	1993	1994	1995	1996	1997	1998	1999	2000	2001	2002
	en dollars constants 2002									
Familles économiques, deux personnes ou plus	55 400	57 800	57 700	57 400	58 200	60 800	61 600	64 600	66 100	66 000
Familles de personnes âgées	42 100	42 500	42 300	39 600	39 600	41 400	42 700	43 000	43 900	43 400
Couples mariés	38 000	39 900	37 600	39 600	39 800	39 400	41 900	41 000	42 700	43 800
Autres familles	50 300	47 200	51 300	39 400	38 800	48 200	45 100	48 900	48 000	42 400
Familles autres que de personnes âgées	57 500	60 400	60 300	60 200	61 200	63 900	64 800	68 100	69 700	69 600
Couples mariés	53 100	55 400	55 700	56 300	57 600	59 100	60 300	63 800	68 900	65 600
Aucune personne gagnant un revenu d'emploi	26 300	23 700	25 400	24 900	24 600	27 500	27 900	30 200	34 700	32 300
Une personne gagnant un revenu d'emploi	40 900	47 800	41 500	43 500	42 800	49 500	50 800	54 800	63 600	52 300
Deux personnes gagnant un revenu d'emploi	62 600	63 800	66 400	67 500	69 400	68 800	71 200	72 900	76 200	75 700
Familles biparentales avec enfants	63 400	65 100	65 700	66 300	67 200	69 700	70 700	73 900	74 600	77 300
Aucune personne gagnant un revenu d'emploi	19 900	19 600	19 400	21 800	22 700	21 300	20 800	23 500	21 300	F
Une personne gagnant un revenu d'emploi	48 800	48 200	45 400	48 000	46 700	47 100	49 300	49 700	50 900	50 200
Deux personnes gagnant un revenu d'emploi	68 700	69 600	71 200	72 700	72 600	74 900	75 300	77 000	76 600	80 400
Trois personnes ou plus gagnant un revenu d'emploi	75 800	84 700	84 600	79 800	86 500	89 700	87 900	96 700	97 900	94 200
Couples mariés avec d'autres personnes apparentées	76 500	84 600	79 600	82 500	84 000	87 100	91 800	95 700	93 500	92 200
Familles monoparentales	28 500	28 100	31 800	31 400	29 700	31 400	31 300	33 300	35 500	35 100
Homme à leur tête	41 500	36 000	45 500	45 700	42 500	44 900	45 000	43 400	48 200	45 500
Femme à leur tête	26 200	26 600	28 600	28 600	27 000	28 800	28 200	30 900	32 200	32 100
Aucune personne gagnant un revenu d'emploi	15 100	16 400	17 100	17 100	14 800	15 400	14 300	15 300	17 400	15 700
Une personne gagnant un revenu d'emploi	30 700	31 400	33 200	34 800	30 500	33 600	31 900	33 300	33 200	32 900
Deux personnes ou plus gagnant un revenu d'emploi	34 800	41 900	46 200	40 900	40 100	39 600	40 500	46 900	47 400	45 100
Autres familles (autres que de personnes âgées)	41 700	47 100	45 200	48 200	48 200	53 700	53 400	57 200	57 500	58 000
Personnes seules	24 000	24 400	24 000	25 100	24 500	25 300	25 500	26 700	27 400	28 600
Personnes âgées, hommes	23 100	25 500	22 300	23 600	24 700	23 300	21 700	21 000	22 300	26 900
Ne gagnant pas un revenu d'emploi	21 300	21 300	20 900	20 900	20 100	19 000	19 500	18 500	18 600	25 500
Gagnant un revenu d'emploi	F	F	F	F	F	48 100	F	32 200	F	F
Personnes âgées, femmes	17 700	18 300	18 100	20 500	20 700	19 600	19 600	20 500	21 700	22 400
Ne gagnant pas un revenu d'emploi	17 600	17 700	17 700	19 500	20 000	19 300	19 200	19 700	19 900	21 400
Gagnant un revenu d'emploi	F	F	F	F	F	F	F	F	F	F
Autres que personnes âgées, hommes	27 400	27 400	26 900	28 100	26 300	28 000	28 100	30 800	31 700	31 700
Ne gagnant pas un revenu d'emploi	11 400	10 900	10 200	10 200	8 900	10 200	10 000	9 000	12 000	10 600
Gagnant un revenu d'emploi	32 900	32 400	31 700	33 500	31 300	33 200	31 900	34 700	35 100	35 900
Autres que personnes âgées, femmes	24 000	23 700	24 200	24 200	24 500	25 600	26 100	26 300	26 400	28 800
Ne gagnant pas un revenu d'emploi	11 700	13 700	12 400	9 800	10 600	11 200	11 900	11 700	13 200	13 300
Gagnant un revenu d'emploi	29 300	28 300	29 100	30 400	30 800	32 400	33 200	32 700	31 500	33 400

Tableau 4.1-7

Revenu total moyen selon certains types de famille, Ontario, 1993-2002

	1993	1994	1995	1996	1997	1998	1999	2000	2001	2002
	en dollars constants 2002									
Familles économiques, deux personnes ou plus	68 400	69 900	70 000	70 900	72 900	76 400	77 800	80 800	82 100	81 400
Familles de personnes âgées	52 700	51 800	56 900	50 500	50 700	51 300	53 200	53 200	53 200	57 000
Couples mariés	48 200	46 300	48 300	47 600	47 900	49 900	51 600	50 900	51 200	52 700
Autres familles	61 900	65 300	77 500	62 800	60 000	56 500	59 400	61 600	60 500	72 800
Familles autres que de personnes âgées	71 200	73 100	72 500	73 900	76 300	80 300	81 800	85 300	86 700	85 300
Couples mariés	70 100	68 200	69 000	73 400	78 300	81 400	77 400	77 800	82 700	81 800
Aucune personne gagnant un revenu d'emploi	29 900	32 300	29 700	34 400	35 700	35 000	36 700	37 900	39 700	39 200
Une personne gagnant un revenu d'emploi	54 700	55 100	52 300	56 700	65 000	63 600	63 100	60 500	60 100	55 300
Deux personnes gagnant un revenu d'emploi	80 800	78 800	80 100	85 300	88 200	94 400	87 800	87 400	92 900	91 900
Familles biparentales avec enfants	76 200	78 400	77 600	77 400	80 200	84 500	87 700	91 200	92 100	90 900
Aucune personne gagnant un revenu d'emploi	24 500	23 400	22 200	22 200	23 400	26 200	25 800	23 400	24 900	22 000
Une personne gagnant un revenu d'emploi	53 700	59 300	54 300	60 900	63 100	72 800	68 100	66 400	71 900	73 100
Deux personnes gagnant un revenu d'emploi	77 900	80 700	80 600	78 900	81 500	85 400	87 900	92 800	91 500	89 500
Trois personnes ou plus gagnant un revenu d'emploi	98 700	98 200	97 900	99 400	100 700	97 200	107 300	109 400	111 400	110 000
Couples mariés avec d'autres personnes apparentées	95 800	95 500	95 000	101 600	100 200	105 200	106 900	115 700	112 100	107 800
Familles monoparentales	30 000	32 600	31 800	32 800	34 200	37 500	37 600	41 800	42 600	40 600
Homme à leur tête	39 900	42 700	40 300	50 300	49 700	59 400	52 900	55 100	49 500	54 300
Femme à leur tête	28 600	31 000	30 700	30 500	31 800	33 300	35 000	39 100	41 200	37 600
Aucune personne gagnant un revenu d'emploi	19 100	18 100	18 600	17 000	16 100	17 200	17 400	16 300	16 300	16 100
Une personne gagnant un revenu d'emploi	32 100	34 200	32 800	34 600	35 300	34 000	35 300	37 600	38 600	35 500
Deux personnes ou plus gagnant un revenu d'emploi	43 800	53 300	52 900	51 300	57 000	54 400	55 800	59 500	66 000	57 000
Autres familles (autres que de personnes âgées)	58 500	60 100	57 200	64 800	63 800	67 600	71 200	73 600	75 800	75 800
Personnes seules	29 700	30 200	30 200	28 700	29 500	31 000	32 600	32 700	34 300	34 800
Personnes âgées, hommes	22 700	34 700	29 000	33 000	31 000	30 800	30 400	30 700	34 000	29 600
Ne gagnant pas un revenu d'emploi	21 900	27 500	26 800	28 600	26 900	27 000	26 900	27 000	29 700	25 500
Gagnant un revenu d'emploi	30 300	74 200	F	60 600	53 500	F	46 400	46 700	52 400	44 100
Personnes âgées, femmes	20 700	21 200	23 300	24 000	24 300	24 000	24 100	24 500	25 500	26 900
Ne gagnant pas un revenu d'emploi	20 100	20 700	22 600	23 000	23 400	23 500	23 100	23 500	24 800	26 500
Gagnant un revenu d'emploi	34 700	29 700	41 000	41 800	35 800	28 900	35 000	35 100	33 500	32 100
Autres que personnes âgées, hommes	34 500	35 700	34 000	31 200	33 600	36 800	36 400	38 200	39 700	39 300
Ne gagnant pas un revenu d'emploi	14 400	14 300	13 600	11 100	12 500	10 000	10 300	11 200	12 500	12 500
Gagnant un revenu d'emploi	39 600	40 300	37 600	35 500	38 200	41 300	40 300	41 800	43 300	43 000
Autres que personnes âgées, femmes	31 700	28 300	30 300	27 700	27 400	28 200	33 900	31 700	32 800	35 300
Ne gagnant pas un revenu d'emploi	15 300	15 700	12 900	12 700	13 500	11 000	9 600	9 900	11 700	12 500
Gagnant un revenu d'emploi	35 200	33 000	35 000	31 500	31 100	32 800	39 500	36 700	36 900	40 300

Tableau 4.1-8

Revenu total moyen selon certains types de famille, Manitoba, 1993-2002

	1993	1994	1995	1996	1997	1998	1999	2000	2001	2002
en dollars constants 2002										
Familles économiques, deux personnes ou plus	58 200	58 200	59 900	58 300	58 400	62 000	60 500	61 300	64 000	65 300
Familles de personnes âgées	47 900	41 800	45 200	41 300	38 200	41 100	44 900	45 500	46 000	45 100
Couples mariés	47 400	38 300	41 400	39 200	37 000	40 300	43 500	44 300	44 600	44 800
Autres familles	49 200	52 300	57 600	48 700	42 500	43 700	52 200	51 700	53 300	46 800
Familles autres que de personnes âgées	60 400	61 700	62 800	61 300	62 000	65 700	63 300	64 200	67 100	68 900
Couples mariés	55 800	58 500	61 600	62 500	63 800	67 100	60 500	61 400	64 700	63 100
Aucune personne gagnant un revenu d'emploi	F	28 300	32 100	F	F	F	F	F	F	F
Une personne gagnant un revenu d'emploi	44 800	43 200	57 100	48 700	46 100	49 500	48 200	48 700	54 100	50 300
Deux personnes gagnant un revenu d'emploi	60 000	64 900	65 400	68 700	69 900	74 000	65 300	66 300	69 200	66 800
Familles biparentales avec enfants	63 800	65 100	64 100	62 900	63 400	67 100	67 400	67 700	71 500	73 600
Aucune personne gagnant un revenu d'emploi	F	F	F	F	F	F	F	F	F	F
Une personne gagnant un revenu d'emploi	43 300	43 400	44 200	44 700	40 600	49 800	44 400	48 100	52 500	52 400 ^E
Deux personnes gagnant un revenu d'emploi	65 000	66 600	65 800	62 700	64 100	63 700	63 900	65 600	69 300	73 000
Trois personnes ou plus gagnant un revenu d'emploi	79 300	76 800	77 500	82 800	80 200	90 700	89 600	86 200	86 700	85 100
Couples mariés avec d'autres personnes apparentées	89 200	83 400	91 200	92 400	91 200	96 200	90 100	92 800	94 200	104 900
Familles monoparentales	29 800	28 000	31 200	26 600	27 100	28 300	28 200	31 900	33 900	34 200
Homme à leur tête	41 600	F	F	35 500	F	40 800	F	F	F	37 800
Femme à leur tête	27 900	26 300	29 300	24 400	23 900	25 100	25 500	29 100	32 100	33 500
Aucune personne gagnant un revenu d'emploi	16 100	15 600	19 100	14 900	F	F	14 600	F	F	F
Une personne gagnant un revenu d'emploi	28 000	27 900	29 300	25 700	22 600	24 100	27 000	27 900	29 200	31 100
Deux personnes ou plus gagnant un revenu d'emploi	F	F	F	F	F	F	F	F	F	48 700
Autres familles (autres que de personnes âgées)	51 800	49 800	48 100	50 500	55 000	61 200	57 900	58 000	61 800	60 300
Personnes seules	23 700	24 400	24 400	24 300	25 100	25 300	26 100	27 200	27 400	27 100
Personnes âgées, hommes	24 800	21 500	23 300	25 300	26 000	26 400	28 000	24 400	26 300	25 300
Ne gagnant pas un revenu d'emploi	24 900	21 400	22 000	25 000	26 100	26 100	24 300	24 100	27 100	23 400
Gagnant un revenu d'emploi	F	F	F	F	F	F	F	F	F	F
Personnes âgées, femmes	19 400	20 300	21 800	21 300	21 300	21 000	22 200	22 000	22 300	21 500
Ne gagnant pas un revenu d'emploi	19 200	20 200	21 300	19 900	19 500	19 100	21 200	20 800	20 800	21 200
Gagnant un revenu d'emploi	F	F	F	F	F	F	F	F	F	F
Autres que personnes âgées, hommes	27 100	28 200	28 600	28 800	29 600	29 400	28 800	32 400	30 900	30 300
Ne gagnant pas un revenu d'emploi	11 900	8 700	14 400	15 500	F	10 400	10 700	10 600	F	9 500 ^E
Gagnant un revenu d'emploi	30 200	32 600	31 300	31 600	32 200	32 900	33 400	36 600	33 000	33 200
Autres que personnes âgées, femmes	22 800	24 100	22 200	21 500	22 500	23 500	25 100	25 100	27 400	27 200
Ne gagnant pas un revenu d'emploi	13 400	13 600	11 700	10 200	9 700	8 800	9 800	12 900	13 400	14 600 ^E
Gagnant un revenu d'emploi	25 000	27 100	24 300	25 600	27 000	28 000	27 800	26 900	30 500	29 400

Tableau 4.1-9

Revenu total moyen selon certains types de famille, Saskatchewan, 1993-2002

	1993	1994	1995	1996	1997	1998	1999	2000	2001	2002
	en dollars constants 2002									
Familles économiques, deux personnes ou plus	55 200	56 000	58 600	55 500	57 500	58 700	59 800	61 100	63 100	63 800
Familles de personnes âgées	44 800	45 900	47 800	41 900	41 000	42 500	43 000	43 800	45 100	44 400
Couples mariés	42 100	39 500	47 300	40 900	39 600	40 900	42 500	43 500	45 000	45 600
Autres familles	55 900	68 800	50 200	45 500	46 200	47 700	46 200	45 100	45 600	37 500
Familles autres que de personnes âgées	57 700	58 400	61 000	58 500	61 100	62 400	63 100	64 700	66 900	67 900
Couples mariés	55 300	57 300	56 600	54 900	57 600	62 900	58 500	61 300	64 400	62 600
Aucune personne gagnant un revenu d'emploi	36 100	F	F	F	F	F	F	F	F	F
Une personne gagnant un revenu d'emploi	45 600	48 400	48 900	38 600	36 500	46 000	48 800	45 100	55 600	46 500
Deux personnes gagnant un revenu d'emploi	60 200	61 400	60 600	61 400	62 200	68 400	62 800	67 100	68 100	68 100
Familles biparentales avec enfants	62 100	62 800	65 600	66 200	68 400	68 100	68 400	71 000	72 200	75 100
Aucune personne gagnant un revenu d'emploi	F	F	F	F	F	F	F	F	F	F
Une personne gagnant un revenu d'emploi	43 800	49 000	45 400	43 300	43 900	48 300	40 900	44 600	46 900	51 000
Deux personnes gagnant un revenu d'emploi	62 800	62 300	63 100	65 000	68 600	66 800	68 600	68 300	71 400	74 200
Trois personnes ou plus gagnant un revenu d'emploi	77 700	77 500	86 400	82 800	82 900	86 900	87 300	97 900	91 500	93 700
Couples mariés avec d'autres personnes apparentées	82 500	81 300	83 800	78 400	85 900	84 500	94 000	87 200	91 300	90 900
Familles monoparentales	24 600	25 000	27 400	23 300	25 600	30 400	29 300	29 300	31 200	31 000
Homme à leur tête	F	F	F	F	F	F	F	F	F	F
Femme à leur tête	24 000	24 200	25 900	22 300	24 800	28 000	28 500	28 300	29 900	28 300
Aucune personne gagnant un revenu d'emploi	13 900	13 000	16 800	12 900	F	F	16 600	F	F	17 600
Une personne gagnant un revenu d'emploi	27 000	26 300	26 400	24 400	25 500	26 300	27 600	29 800	30 400	28 200
Deux personnes ou plus gagnant un revenu d'emploi	F	F	F	F	F	F	F	F	F	F
Autres familles (autres que de personnes âgées)	40 500	39 800	52 100	51 800	49 100	48 800	54 900	59 500	62 300	61 600
Personnes seules	24 400	24 800	26 100	24 000	25 100	25 300	25 200	25 900	26 300	26 700
Personnes âgées, hommes	24 400	24 700	23 900	27 700	26 600	27 600	29 200	26 700	30 000	29 200
Ne gagnant pas un revenu d'emploi	22 700	23 400	22 700	20 600	20 900	25 600	26 300	24 800	26 100	26 900
Gagnant un revenu d'emploi	F	F	F	F	F	F	F	F	F	F
Personnes âgées, femmes	19 900	20 700	20 300	22 400	22 200	21 400	21 000	21 400	22 400	21 200
Ne gagnant pas un revenu d'emploi	19 400	19 700	19 700	22 100	22 000	21 300	20 900	21 300	22 500	20 700
Gagnant un revenu d'emploi	F	F	F	F	F	F	F	F	22 100	25 300
Autres que personnes âgées, hommes	27 800	29 000	32 800	27 800	30 200	29 600	26 800	28 800	30 100	30 400
Ne gagnant pas un revenu d'emploi	12 300	11 400	9 100	9 100	10 200	8 000	10 200	8 200	7 100	9 000
Gagnant un revenu d'emploi	29 500	32 000	35 900	31 200	33 000	33 300	29 000	32 500	33 500	33 000
Autres que personnes âgées, femmes	23 800	23 500	23 800	18 600	20 000	22 000	25 300	25 500	22 500	25 000
Ne gagnant pas un revenu d'emploi	10 300	12 200	13 800	10 600	8 600	8 300	6 800	6 400	10 700	13 100 ^E
Gagnant un revenu d'emploi	26 900	26 100	26 100	20 500	22 600	24 800	29 200	28 900	24 400	27 600

Tableau 4.1-10

Revenu total moyen selon certains types de famille, Alberta, 1993-2002

	1993	1994	1995	1996	1997	1998	1999	2000	2001	2002
en dollars constants 2002										
Familles économiques, deux personnes ou plus	66 600	65 000	62 600	66 100	70 000	72 900	70 600	74 400	78 900	77 100
Familles de personnes âgées	53 700	52 400	50 000	45 600	48 100	48 300	49 700	48 700	52 600	50 000
Couples mariés	47 300	49 700	46 900	45 900	49 300	47 600	50 100	48 500	52 500	49 900
Autres familles	69 000	59 100	57 800	44 300	44 300	50 600	48 300	49 400	52 800	50 700
Familles autres que de personnes âgées	68 400	66 700	64 600	68 900	72 900	76 100	73 400	77 700	82 300	80 800
Couples mariés	74 900	64 200	65 900	67 300	73 700	77 900	71 100	73 400	80 600	78 800
Aucune personne gagnant un revenu d'emploi	28 500	41 100	F	F	F	F	F	F	F	F
Une personne gagnant un revenu d'emploi	52 600	48 400	49 800	45 500	64 000	63 700	54 200	52 000	58 100	66 700
Deux personnes gagnant un revenu d'emploi	82 100	69 900	70 800	74 900	77 700	83 400	77 300	80 100	86 500	84 300
Familles biparentales avec enfants	70 200	71 500	67 600	74 300	79 000	81 200	76 900	81 000	85 200	81 900
Aucune personne gagnant un revenu d'emploi	F	F	F	F	F	F	F	F	F	F
Une personne gagnant un revenu d'emploi	51 500	51 300	52 000	63 700	51 400	62 100	60 000	59 400	62 300	57 900
Deux personnes gagnant un revenu d'emploi	68 100	71 600	68 100	71 000	79 000	81 900	76 400	81 000	83 100	78 900
Trois personnes ou plus gagnant un revenu d'emploi	95 200	89 000	80 900	101 600	104 400	96 300	94 500	96 800	105 000	105 400
Couples mariés avec d'autres personnes apparentées	91 800	88 500	84 800	90 600	88 700	98 800	99 000	106 600	111 400	113 000
Familles monoparentales	30 400	31 100	28 500	33 000	33 900	33 400	40 000	43 100	47 300	42 300
Homme à leur tête	36 700	F	F	F	55 000	40 800	F	84 400	83 500	66 200
Femme à leur tête	29 400	28 200	25 700	28 700	28 500	31 600	33 700	33 700	38 100	33 700
Aucune personne gagnant un revenu d'emploi	18 600	14 600	F	F	F	F	F	F	F	F
Une personne gagnant un revenu d'emploi	29 800	29 100	25 000	30 300	28 200	32 300	32 700	32 500	36 200	35 100
Deux personnes ou plus gagnant un revenu d'emploi	F	37 400	F	F	F	40 800	44 900	F	F	F
Autres familles (autres que de personnes âgées)	46 700	51 700	53 000	59 200	59 100	60 800	57 500	63 500	63 500	67 700
Personnes seules	26 500	29 300	28 500	27 000	27 500	28 500	28 900	29 900	31 000	32 200
Personnes âgées, hommes	23 900	23 000	30 300	25 100	26 100	38 000	34 300	31 700	33 600	33 100
Ne gagnant pas un revenu d'emploi	21 500	22 600	26 700	23 400	23 900	27 400	33 400	28 700	30 700	29 200
Gagnant un revenu d'emploi	F	F	F	F	F	F	F	F	F	F
Personnes âgées, femmes	19 600	21 100	21 500	26 100	24 400	23 600	25 000	25 800	26 900	26 200
Ne gagnant pas un revenu d'emploi	18 800	20 700	20 900	24 800	23 600	22 900	23 800	24 800	26 200	25 700
Gagnant un revenu d'emploi	F	F	F	F	F	F	F	F	F	28 000
Autres que personnes âgées, hommes	31 100	35 000	33 300	30 700	31 600	31 300	31 700	34 600	35 900	36 800
Ne gagnant pas un revenu d'emploi	13 600	16 400	14 100	12 100	9 200	9 300	8 900	9 900	12 300	F
Gagnant un revenu d'emploi	33 400	36 300	35 900	33 200	34 200	33 200	34 600	37 400	38 500	39 500
Autres que personnes âgées, femmes	23 500	26 200	24 900	21 900	22 600	24 500	25 600	24 700	25 200	28 100
Ne gagnant pas un revenu d'emploi	14 300	16 100	15 800	10 200	9 600	12 700	10 100	8 300	12 500	9 700
Gagnant un revenu d'emploi	25 500	27 900	26 800	24 500	25 200	26 400	28 900	27 400	27 200	30 800

Tableau 4.1-11

Revenu total moyen selon certains types de famille, Colombie-Britannique, 1993-2002

	1993	1994	1995	1996	1997	1998	1999	2000	2001	2002
	en dollars constants 2002									
Familles économiques, deux personnes ou plus	65 800	67 400	67 600	66 900	67 700	68 700	69 400	70 000	71 900	72 400
Familles de personnes âgées	47 200	47 900	50 500	49 400	50 700	49 500	52 700	54 200	51 800	48 800
Couples mariés	44 300	45 500	47 600	49 200	49 800	49 800	52 700	53 000	51 700	48 700
Autres familles	54 700	57 800	61 300	50 600	55 200	47 900	52 800	59 200	52 600	49 200
Familles autres que de personnes âgées	69 500	71 000	70 800	69 700	70 600	72 000	72 100	72 500	75 100	76 100
Couples mariés	67 100	71 000	71 100	73 100	72 100	69 700	71 100	70 300	73 400	75 500
Aucune personne gagnant un revenu d'emploi	31 100	34 300	25 700	52 900	F	F	35 200	32 500	49 600	39 500
Une personne gagnant un revenu d'emploi	70 200	54 900	67 400	51 400	46 300	49 400	60 900	53 200	60 700	66 700
Deux personnes gagnant un revenu d'emploi	70 800	79 100	76 800	81 300	79 900	77 400	77 500	77 500	78 200	80 700
Familles biparentales avec enfants	75 200	75 500	75 200	71 900	74 500	78 200	78 700	78 400	82 300	81 900
Aucune personne gagnant un revenu d'emploi	F	16 600	F	F	F	F	F	F	F	F
Une personne gagnant un revenu d'emploi	53 400	58 400	56 100	50 500	53 300	60 000	59 000	57 300	51 100	60 900 ^E
Deux personnes gagnant un revenu d'emploi	73 000	77 100	75 800	74 100	75 200	77 200	79 000	78 700	84 300	82 700
Trois personnes ou plus gagnant un revenu d'emploi	99 200	95 300	96 000	96 900	94 800	100 000	99 700	103 600	106 400	98 900
Couples mariés avec d'autres personnes apparentées	95 700	97 100	89 700	93 300	100 200	92 300	92 300	91 900	97 100	95 300
Familles monoparentales	30 800	31 300	32 700	28 300	28 300	33 200	31 100	36 100	33 600	34 600
Homme à leur tête	49 600	44 000	F	45 000	F	F	40 100	57 400	40 700	46 300
Femme à leur tête	26 500	29 100	32 100	26 000	26 800	31 800	29 000	32 100	31 900	32 300
Aucune personne gagnant un revenu d'emploi	16 700	17 800	16 500	14 800	13 900	F	20 100	F	16 500	15 100
Une personne gagnant un revenu d'emploi	26 200	30 100	37 300	31 600	30 400	31 500	30 100	32 500	34 000	33 200
Deux personnes ou plus gagnant un revenu d'emploi	42 700	47 400	F	F	F	57 200	F	F	F	48 800
Autres familles (autres que de personnes âgées)	53 300	52 100	54 700	66 500	61 900	71 900	69 600	67 700	67 300	71 900
Personnes seules	29 600	28 500	29 700	29 100	28 300	28 900	31 400	31 100	31 000	30 500
Personnes âgées, hommes	31 500	26 100	33 500	28 400	32 200	31 200	30 200	28 400	31 100	28 200
Ne gagnant pas un revenu d'emploi	29 000	25 700	25 000	27 700	32 300	28 500	28 500	25 700	28 300	24 200
Gagnant un revenu d'emploi	F	F	F	F	F	F	F	F	F	F
Personnes âgées, femmes	22 400	19 300	24 900	24 300	25 400	25 100	24 600	25 500	24 700	24 100
Ne gagnant pas un revenu d'emploi	20 200	19 100	24 200	23 600	23 300	22 200	23 500	24 400	23 200	23 800
Gagnant un revenu d'emploi	F	F	F	F	F	F	F	32 500	F	F
Autres que personnes âgées, hommes	33 900	33 800	32 400	33 100	30 300	31 700	36 800	36 700	33 900	34 700
Ne gagnant pas un revenu d'emploi	10 500	17 100	11 700	9 900	8 100	10 400	8 800	8 300	9 800	10 900 ^E
Gagnant un revenu d'emploi	37 500	36 300	35 900	36 900	34 700	35 800	41 800	39 800	37 400	38 900
Autres que personnes âgées, femmes	27 200	27 200	27 800	25 700	25 900	26 100	27 100	26 400	30 200	28 700
Ne gagnant pas un revenu d'emploi	12 600	17 300	14 600	8 500	9 900	7 800	10 800	9 300	9 400	11 000
Gagnant un revenu d'emploi	29 800	29 900	30 600	30 600	29 000	30 300	30 500	30 300	35 200	31 300

Tableau 4.2

Revenu total moyen selon la source de revenu, Canada, 1993-2002

	1993	1994	1995	1996	1997	1998	1999	2000	2001	2002
en dollars constants 2002										
Total - Familles économiques, 2 personnes ou plus et personnes seules										
Revenu total	51 600	52 400	52 200	52 300	53 300	55 300	56 200	58 000	59 500	59 600
Revenu du marché	48 800	50 000	49 700	49 300	50 500	52 500	53 500	55 200	56 300	56 200
Gains	51 000	52 700	51 900	50 900	52 000	54 300	55 300	56 800	57 500	57 700
Traitements, salaires et commissions	49 800	51 200	50 200	50 300	50 900	53 400	53 500	55 000	55 900	55 800
Emploi autonome	20 200	21 400	22 600	15 200	17 000	17 000	20 400	20 400	19 700	21 500
Agriculture	14 400	13 600	15 100	8 700	7 100	5 300	8 100	7 400	8 500	8 400
Non agricole	20 700	22 300	23 300	15 900	18 300	18 600	21 900	22 000	20 900	22 900
Revenu de placements	5 400	5 100	5 500	4 400	4 200	4 200	4 700	4 400	4 700	4 000
Revenu de retraite	15 400	15 800	16 200	16 400	16 700	17 400	17 700	18 000	18 400	19 100
Autre revenu	8 700	8 000	8 400	5 200	5 500	4 900	4 500	4 700	4 700	5 300
Transferts gouvernementaux	8 500	8 600	8 200	8 200	8 200	8 300	8 000	7 600	8 000	8 200
Sécurité de la vieillesse	9 200	9 100	8 900	8 900	8 900	8 900	8 700	8 600	8 400	8 300
RPC/RPQ	6 600	7 100	7 000	7 100	7 200	7 300	7 400	7 200	7 300	7 300
Prestations fiscales pour enfants ¹	2 000	2 000	1 900	1 800	1 900	2 100	2 200	2 200	2 300	2 300
Prestations d'assurance-emploi (AE) ²	7 300	7 000	6 200	5 700	5 500	5 400	5 200	4 900	5 200	5 700
Indemnités pour accidents du travail ³	8 600	7 200	8 600	5 700	6 000	5 700	5 600	5 400	5 900	6 600
Crédit pour la Taxe sur les produits et services (TPS) et la Taxe de vente harmonisée (TVH)	400	400	400	400	400	400	400	400	600	400
Crédits d'impôt provinciaux et territoriaux ⁴	300	300	300	300	300	400	400	400	300	300
Assistance sociale	7 000	6 900	7 400	7 200	7 000	6 700	6 600	6 600	6 400	6 300
Autres transferts gouvernementaux	6 100	6 400	6 200
Deux personnes ou plus										
Revenu total	62 600	63 800	63 700	64 100	65 600	68 300	69 100	71 600	73 400	73 200
Revenu du marché	57 800	59 200	59 000	59 000	60 600	63 300	64 100	66 600	67 900	67 500
Gains	57 800	59 900	59 100	58 100	59 900	62 500	63 300	65 400	66 400	66 400
Traitements, salaires et commissions	56 100	57 800	56 500	57 100	58 100	60 900	60 600	62 800	63 900	63 700
Emploi autonome	20 300	21 400	23 000	15 500	17 600	17 900	21 000	20 900	20 600	22 500
Agriculture	14 900	14 300	15 500	8 700	7 500	5 700	8 200	7 700	9 100	9 100
Non agricole	20 700	22 100	23 600	16 200	18 900	19 600	22 600	22 500	21 900	23 800
Revenu de placements	5 500	5 300	5 700	4 500	4 200	4 400	5 000	4 800	4 900	4 200
Revenu de retraite	17 300	17 400	18 200	18 500	18 500	19 700	19 900	20 200	20 600	21 200
Autre revenu	9 000	8 200	8 500	5 100	5 500	5 300	4 800	5 000	4 900	5 700
Transferts gouvernementaux	9 200	9 300	8 900	9 000	8 900	9 000	8 800	8 300	8 700	8 900
Sécurité de la vieillesse	10 300	10 200	9 900	9 900	10 000	10 000	9 600	9 500	9 400	9 300
RPC/RPQ	7 400	7 900	7 800	8 000	8 100	8 300	8 300	8 000	8 100	8 200
Prestations fiscales pour enfants ¹	2 000	2 000	1 900	1 800	1 900	2 100	2 200	2 200	2 300	2 300
Prestations d'assurance-emploi (AE) ²	7 400	7 200	6 300	5 900	5 600	5 500	5 300	5 000	5 500	5 900
Indemnités pour accidents du travail ³	8 500	6 900	8 300	6 000	6 200	5 800	5 600	5 500	6 000	6 700
Crédit pour la Taxe sur les produits et services (TPS) et la Taxe de vente harmonisée (TVH)	400	500	500	500	500	500	500	500	700	400
Crédits d'impôt provinciaux et territoriaux ⁴	300	400	300	300	300	400	400	400	400	400
Assistance sociale	8 300	8 600	8 500	8 300	8 000	7 700	7 400	7 200	6 900	6 700
Autres transferts gouvernementaux	6 100	6 700	6 900
Personnes seules										
Revenu total	27 300	27 500	27 400	26 800	26 900	27 900	29 000	29 500	30 400	30 900
Revenu du marché	26 000	26 500	26 400	25 700	25 700	26 500	28 100	28 500	29 100	29 400
Gains	29 800	30 300	30 100	28 800	28 400	30 000	32 100	32 200	32 200	32 600
Traitements, salaires et commissions	29 600	30 100	30 100	29 300	28 800	30 600	32 200	32 200	32 400	32 700
Emploi autonome	19 300	21 300	20 400	13 400	13 600	11 900	17 100	17 100	14 600	16 300
Agriculture	10 800	8 000	11 900	8 400	4 600	2 500	7 500	5 000	3 500	3 700 ^E
Non agricole	20 400	23 300	21 300	14 100	14 900	13 200	18 300	18 700	15 800	17 800
Revenu de placements	5 100	4 600	4 800	4 000	3 900	3 800	3 600	3 300	4 000	3 600
Revenu de retraite	11 000	12 200	11 800	11 700	12 800	12 600	12 500	12 800	13 600	14 400
Autre revenu	7 500	7 400	8 100	5 700	5 100	3 600	3 100	3 300	3 800	3 600

Voir les notes à la fin du tableau.

Tableau 4.2 – suite

Revenu total moyen selon la source de revenu, Canada, 1993-2002

	1993	1994	1995	1996	1997	1998	1999	2000	2001	2002
Transferts gouvernementaux	6 900	7 100	6 600	6 500	6 500	6 600	6 400	6 200	6 400	6 700
Sécurité de la vieillesse	7 800	7 800	7 400	7 400	7 300	7 300	7 300	7 200	7 000	6 900
RPC/RPQ	5 300	5 800	5 700	5 600	5 600	5 700	5 800	5 700	5 800	5 900
Prestations fiscales pour enfants ¹	1 000	1 900	F	F	F	F	F	F	F	F
Prestations d'assurance-emploi (AE) ²	6 900	6 100	5 600	4 800	5 200	5 000	4 400	4 400	4 100	5 200
Indemnités pour accidents du travail ³	9 600	9 000	10 000	4 600	5 300	5 200	5 700	4 600	5 200	6 100 ^E
Crédit pour la Taxe sur les produits et services (TPS) et la Taxe de vente harmonisée (TVH)	300	300	300	300	300	300	300	300	400	300
Crédits d'impôt provinciaux et territoriaux ⁴	300	300	300	300	300	300	400	300	300	300
Assistance sociale	4 800	4 700	5 400	5 300	5 200	5 000	5 300	5 500	5 600	5 600
Autres transferts gouvernementaux	6 100	5 700	4 700

1. Source : Division de la statistique du revenu, Statistique Canada.

2. Source : Division de la statistique du revenu, Statistique Canada.

3. À partir de l'année 1999, tous les montants d'assistance sociale recueillis par l'enquête pour l'un ou l'autre des deux conjoints d'un couple sont réassignés à la femme, ou encore le conjoint le plus âgé lorsqu'il s'agit d'un couple du même sexe. Ceci a causé un changement dans les séries temporelles sur les données d'assistance sociale des individus, soit une augmentation du montant moyen reçu et une diminution du nombre de bénéficiaires. La série temporelle sur le montant agrégé d'assistance sociale n'est pas affectée, de même que les données au niveau de la famille et du ménage.

4. Inclut les familles économiques et les personnes seules. Une famille économique est constituée d'un groupe de deux personnes ou plus qui partagent un même logement et qui sont apparentées par le sang, par alliance ou par adoption ou qui vivent en union libre. Une personne seule est une personne qui vit seule ou avec d'autres personnes avec lesquelles elle n'a aucun lien de parenté, par exemple un colocataire ou un pensionnaire.

Impôt sur le revenu

Par impôt sur le revenu, on entend à la fois l'impôt fédéral et l'impôt provincial. Le taux d'imposition implicite correspond à la proportion de l'impôt par rapport au revenu total.

Le chapitre 7 (tableaux 7.1 et 7.2-1) renferme des données sur l'impôt sur le revenu, en plus de celles figurant dans le présent chapitre.

Deuxième diminution récente de l'impôt moyen payé par les familles

On estime qu'en 2002, les familles canadiennes de deux personnes ou plus ont payé en moyenne 12 888 \$ d'impôt sur le revenu, soit environ 300 \$ (ou -2.3%) de moins qu'en 2001 (après correction pour tenir compte de l'inflation). Cette baisse a suivi une baisse de 7 % en 2001, année où le gouvernement fédéral et plusieurs gouvernements provinciaux ont apporté des changements à leurs politiques fiscales ayant pour effet une baisse d'imposition. L'impôt fédéral moyen sur le revenu payé par les familles en 2002 était le même qu'en 2001. Cependant l'impôt provincial moyen payé par les familles a subi une baisse de 6%.

Diminutions estimées à 2 % ou plus de l'impôt moyen sur le revenu dans la plupart des provinces en 2002

Selon les estimations, l'impôt moyen sur le revenu payé par les familles dans six des dix provinces en 2002 a diminué de 2 % ou plus. La variation la plus importante de l'impôt moyen sur le revenu des familles en 2002 a eu lieu en Nouvelle-Écosse, où il a augmenté d'environ 12 %, soit de 1 200 \$ par rapport à celui de 9 900 \$ payé en 2001.

L'impôt moyen sur le revenu des personnes seules est demeuré stable au niveau national entre 2001 et 2002. Les personnes seules ont payé en moyenne 5 000 \$ en impôt sur le revenu durant ces années, ce qui représente une augmentation de 4,2 % par rapport à 1996. À l'échelon provincial, il n'y a pas eu de changement significatif de l'impôt moyen payé par les personnes seules entre 2001 et 2002.

L'augmentation relativement importante de l'impôt moyen estimatif en Nouvelle-Écosse en 2002 est peut-être attribuable en partie au fait que leur régime de transfert fiscal a peu changé tandis que le revenu du marché moyen des familles - dont la plus grande partie est imposable a augmenté d'environ 6,0 %. La Nouvelle-Écosse n'a pas augmenté le montant de son exemption personnelle de base ou de l'exonération pour conjoint ou personne à charge admissible et n'a pas augmenté non plus ses taux d'imposition prévus par la loi par rapport aux niveaux de 2001.

La diminution relativement importante de l'impôt moyen payé par les familles au Manitoba, où il a baissé de 5,7 % en 2002, peut être attribuée à des modifications apportées au régime fiscal, dont des augmentations des montants des exonérations, une baisse du taux d'imposition prévu par la loi pour la deuxième fourchette d'imposition (de 16,2 % à 15,4 %) et une augmentation du seuil de revenu pour la troisième fourchette d'imposition (de 61 089 \$ à 65 000 \$). Même si les revenus du marché ont augmenté au Manitoba, les modifications apportées au régime de transfert fiscal semblent avoir largement compensé les effets de l'augmentation du revenu du marché dans cette province.

Graphique 5.1

Impôt moyen sur le revenu des familles et des personnes seules, 1980 à 2002

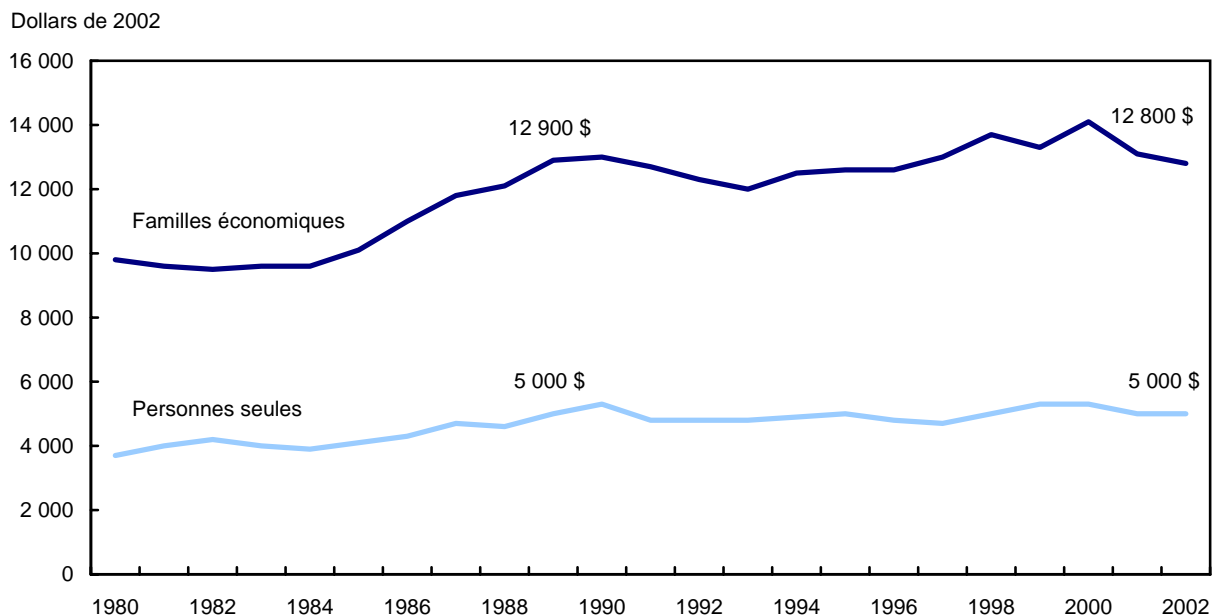

Taux d'imposition implicite selon le type de famille

Le taux d'imposition implicite des familles canadiennes a été de 17,4 % en 2002, ce qui représente une baisse par rapport à 17,8 % en 2001 et à un long plateau de 19 % à 20 % pour plusieurs années auparavant. Le taux d'imposition implicite des personnes seules a enregistré une diminution semblable de 16,3 % en 2002, en baisse par rapport à 16,6 % en 2001 et à un plateau d'environ 18 % depuis 1996.

Le taux d'imposition implicite moyen des familles de deux personnes ou plus dont le soutien économique principal avait moins de 65 ans a été de 17,9 % en 2002. Par contre, les taux d'imposition implicites moyens des familles de personnes âgées et des personnes âgées vivant seules étaient plus bas, soit de 12,9 % et 10,8 %, respectivement. La différence entre les personnes âgées et le reste de la population s'explique par le fait que le revenu à la retraite est en moyenne plus faible que le revenu touché pendant les années de travail; d'ailleurs, le rapport entre l'impôt et le revenu total pendant la retraite est également beaucoup plus faible en moyenne.

Plusieurs types de famille ont des taux d'imposition implicites semblables. En 2002, parmi les familles dont le soutien économique principal avait moins de 65 ans, les couples sans enfants comptant deux soutiens, les familles biparentales comptant deux soutiens et les familles biparentales comptant un soutien ont tous payé, en moyenne, environ le cinquième de leur revenu total en impôt (20 %, 19 % et 19 %, respectivement).

Proportion de l'impôt total sur le revenu selon le quintile de revenu

En 2002, les familles du quintile supérieur de revenu après impôt ont payé en moyenne 33 500 \$ en impôt sur le revenu, soit un peu plus de la moitié (53 %) du montant total d'impôt sur le revenu payé par les familles canadiennes. Une preuve de la progressivité du régime fiscal, ces familles à revenu élevé ont touché une part plus faible de l'ensemble du revenu du marché, soit 44 %. À l'autre extrémité de la distribution, on peut s'attendre à une situation inverse dans le contexte d'un régime fiscal progressif. En effet, les familles du quintile inférieur de revenu après impôt ont payé en moyenne 1 200 \$ en impôt

sur le revenu. Ce montant était égal à 1,9 % de l'impôt total sur le revenu des familles, tandis que leur part de l'ensemble du revenu du marché des familles s'est établie à 3,8 %.

Graphique 5.2

Part du revenu total et de l'impôt sur le revenu des familles par quintiles de revenu après impôt, 2002

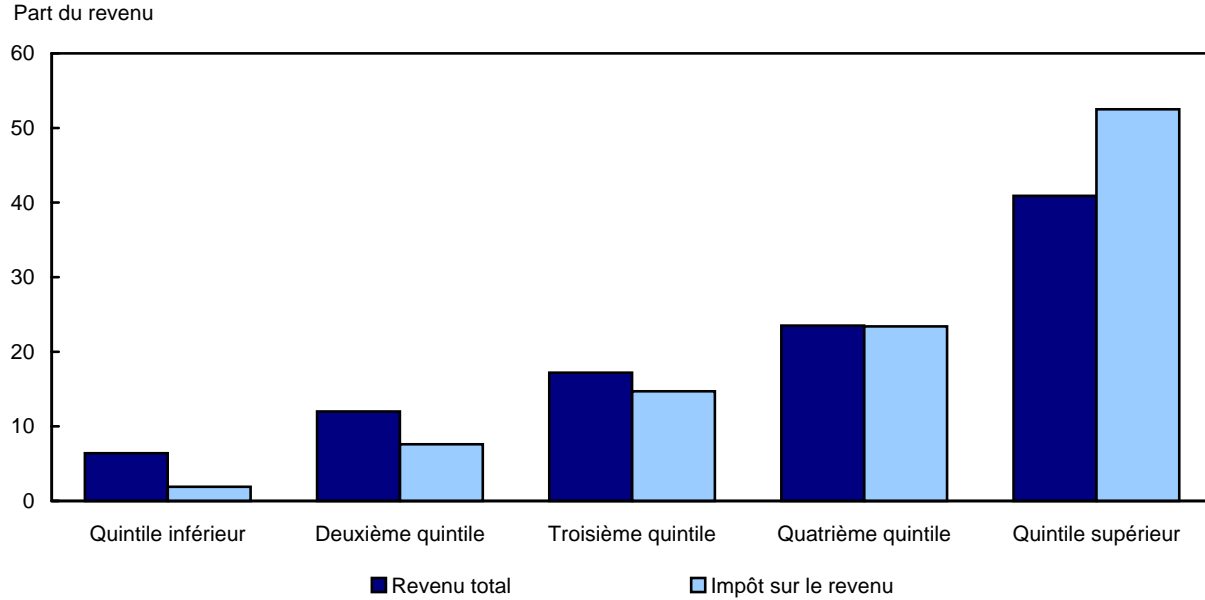

Graphique 5.3

Impôt moyen sur le revenu selon le type de famille, 2001 et 2002



Tableau 5.1-1

Impôts sur le revenu selon les quintiles de revenu après impôt, Canada, 2001 et 2002

	Impôts sur le revenu					
	2002			2001		
	Moyen	Taux moyen de transferts gouvernementaux	Parts	Moyen	Taux moyen de transferts gouvernementaux	Parts
	en dollars	pourcentage		en dollars	pourcentage	
Total - Familles économiques, 2 personnes ou plus et personnes seules						
Total	10 300	17,2	100,0	10 500	17,6	100,0
Quintile inférieur	700	4,9	1,3	700	5,0	1,3
Deuxième quintile	3 100	10,1	6,0	3 000	9,9	5,7
Troisième quintile	6 700	13,9	13,0	6 800	14,2	13,0
Quatrième quintile	11 900	16,5	23,1	12 200	17,1	23,2
Quintile supérieur	29 000	21,7	56,6	29 800	22,1	56,8
Deux personnes ou plus						
Total	12 800	17,4	100,0	13 100	17,8	100,0
Quintile inférieur	1 200	5,1	1,9	1 100	4,8	1,7
Deuxième quintile	4 800	11,0	7,6	4 900	11,2	7,4
Troisième quintile	9 300	14,8	14,7	9 600	15,3	14,6
Quatrième quintile	14 900	17,3	23,4	15 000	17,6	23,0
Quintile supérieur	33 500	22,3	52,5	34 900	22,9	53,3
Personnes seules						
Total	5 000	16,3	100,0	5 000	16,6	100,0
Quintile inférieur	200 ^E	1,9 ^E	0,6 ^E	200	3,3	1,0
Deuxième quintile	600	3,9	2,5	600	3,8	2,3
Troisième quintile	2 900	11,7	11,6	2 700	11,3	10,7
Quatrième quintile	6 000	16,3	23,8	6 100	16,8	24,4
Quintile supérieur	15 500	22,5	61,5	15 600	22,8	61,6

Tableau 5.1-2

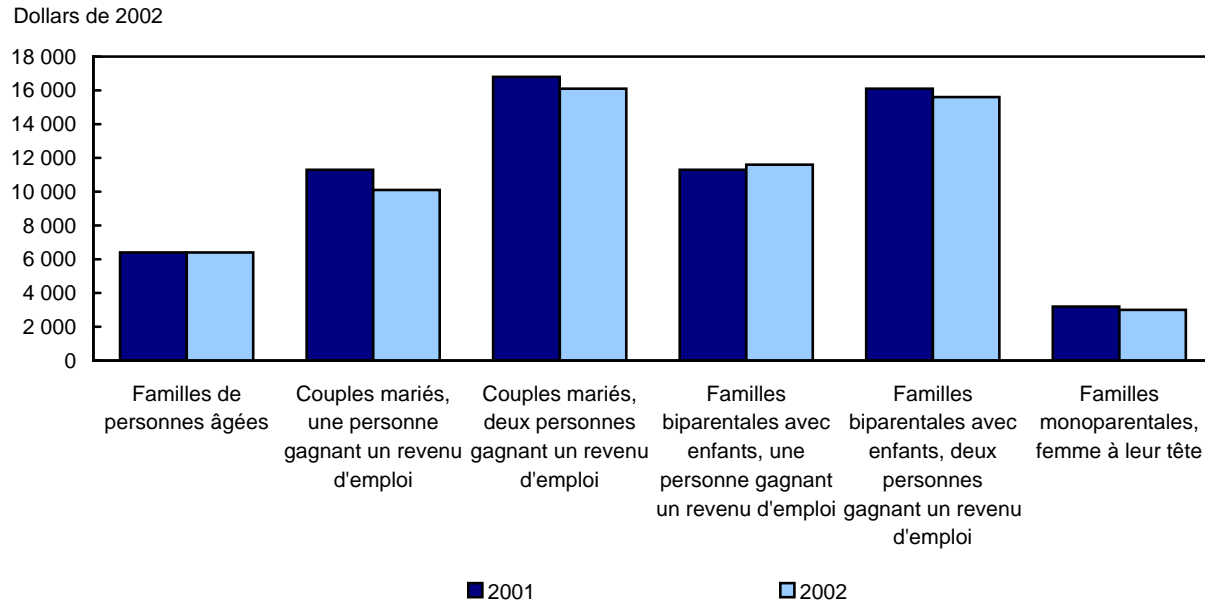
Impôts sur le revenu selon les quintiles de revenu après impôt, Terre-Neuve-et-Labrador, 2001 et 2002

	Impôts sur le revenu					
	2002			2001		
	Moyen	Taux moyen de transferts gouvernementaux	Parts	Moyen	Taux moyen de transferts gouvernementaux	Parts
	en dollars	pourcentage		en dollars	pourcentage	
Total - Familles économiques, 2 personnes ou plus et personnes seules						
Total	7 500	15,4	100,0	7 200	15,2	100,0
Quintile inférieur	300 ^E	2,5 ^E	0,9 ^E	300	2,2	0,8
Deuxième quintile	1 700	6,5	4,5	1 500	6,0	4,2
Troisième quintile	4 500	11,5	12,1	3 800	10,1	10,5
Quatrième quintile	9 300	15,7	24,8	8 800	15,3	24,3
Quintile supérieur	21 800	20,6	57,8	21 800	20,8	60,3
Deux personnes ou plus						
Total	8 700	15,6	100,0	8 400	15,5	100,0
Quintile inférieur	500 ^E	2,6 ^E	1,2 ^E	400	2,0	0,9
Deuxième quintile	2 400	7,3	5,4	2 100	6,6	4,9
Troisième quintile	5 800	12,6	13,6	5 100	11,5	12,1
Quatrième quintile	11 400	16,9	26,2	10 700	16,2	25,5
Quintile supérieur	23 200	20,7	53,6	23 900	21,3	56,6
Personnes seules						
Total	2 900	13,5	100,0	2 600	12,7	100,0
Quintile inférieur	100 ^E	1,3 ^E	0,5 ^E	100	1,8	0,9
Deuxième quintile	200 ^E	1,6 ^E	1,3 ^E	200	1,9	1,8
Troisième quintile	600 ^E	3,7 ^E	4,2 ^E	400	2,5	2,9
Quatrième quintile	3 800 ^E	14,2	27,2	2 900	12,0	21,5
Quintile supérieur	10 200	21,0	66,9	9 600	21,1	72,8

Tableau 5.1-3

Impôts sur le revenu selon les quintiles de revenu après impôt, Île-du-Prince-Édouard, 2001 et 2002

	Impôts sur le revenu					
	2002			2001		
	Moyen	Taux moyen de transferts gouvernementaux	Parts	Moyen	Taux moyen de transferts gouvernementaux	Parts
	en dollars	pourcentage		en dollars	pourcentage	
Total - Familles économiques, 2 personnes ou plus et personnes seules						
Total	6 500	13,7	100,0	6 700	14,4	100,0
Quintile inférieur	400 ^E	3,0 ^E	1,3 ^E	500	3,8	1,5
Deuxième quintile	1 700	6,7	5,4	1 800	7,2	5,4
Troisième quintile	4 300	10,9	13,2	4 300	11,2	12,8
Quatrième quintile	7 800	13,5	23,8	7 800	13,7	23,1
Quintile supérieur	18 400	18,1	56,3	19 300	19,2	57,2
Deux personnes ou plus						
Total	8 200	14,2	100,0	8 400	14,7	100,0
Quintile inférieur	500 ^E	2,4 ^E	1,3 ^E	500	2,6	1,3
Deuxième quintile	3 400	9,2	8,2	3 100	8,7	7,4
Troisième quintile	6 000	12,0	14,7	6 500	12,9	15,4
Quatrième quintile	10 000	14,9	24,5	10 400	15,2	24,9
Quintile supérieur	21 000	18,7	51,3	21 500	19,6	51,0
Personnes seules						
Total	2 300	10,6	100,0	2 600	12,0	100,0
Quintile inférieur	100 ^E	1,1 ^E	0,9 ^E	100	1,3	0,9
Deuxième quintile	300 ^E	2,1 ^E	2,5 ^E	400	2,9	3,1
Troisième quintile	1 200 ^E	6,5 ^E	10,4 ^E	1 400	7,5	10,4
Quatrième quintile	2 900	11,1	24,1	3 100	12,0	23,7
Quintile supérieur	7 300	17,1	62,1	8 300	19,2	61,9

Tableau 5.1-4

Impôts sur le revenu selon les quintiles de revenu après impôt, Nouvelle-Écosse, 2001 et 2002

	Impôts sur le revenu					
	2002			2001		
	Moyen	Taux moyen de transferts gouvernementaux	Parts	Moyen	Taux moyen de transferts gouvernementaux	Parts
	en dollars	pourcentage		en dollars	pourcentage	
Total - Familles économiques, 2 personnes ou plus et personnes seules						
Total	8 900	17,3	100,0	8 000	16,2	100,0
Quintile inférieur	600 ^E	4,4	1,3 ^E	300	2,7	0,8
Deuxième quintile	2 400	9,1	5,5	2 000	7,9	5,0
Troisième quintile	5 500	13,2	12,3	5 100	12,7	12,9
Quatrième quintile	10 700	17,2	24,1	10 100	16,6	25,5
Quintile supérieur	25 200	22,1	56,8	22 300	20,8	55,8
Deux personnes ou plus						
Total	11 100	17,7	100,0	9 900	16,6	100,0
Quintile inférieur	900 ^E	4,1 ^E	1,6 ^E	600	3,2	1,3
Deuxième quintile	3 700	9,9	6,6	3 400	9,5	6,9
Troisième quintile	8 200	15,2	14,8	7 700	14,7	15,5
Quatrième quintile	12 900	17,6	23,3	12 600	17,4	25,3
Quintile supérieur	29 700	23,2	53,6	25 200	21,4	50,9
Personnes seules						
Total	3 600	14,8	100,0	3 300	14,1	100,0
Quintile inférieur	300 ^E	3,9 ^E	1,6 ^E	100	0,9	0,3
Deuxième quintile	600 ^E	4,3 ^E	3,3 ^E	300	2,2	1,8
Troisième quintile	1 900 ^E	9,3	10,4 ^E	1 400	7,2	8,2
Quatrième quintile	4 400	14,7	24,5	4 100	14,4	24,5
Quintile supérieur	11 000	21,6	60,2	10 800	20,9	65,3

Tableau 5.1-5

Impôts sur le revenu selon les quintiles de revenu après impôt, Nouveau-Brunswick, 2001 et 2002

	Impôts sur le revenu					
	2002			2001		
	Moyen	Taux moyen de transferts gouvernementaux	Parts	Moyen	Taux moyen de transferts gouvernementaux	Parts
	en dollars	pourcentage		en dollars	pourcentage	
Total - Familles économiques, 2 personnes ou plus et personnes seules						
Total	7 600	15,7	100,0	7 700	15,9	100,0
Quintile inférieur	300 ^E	2,6	0,8 ^E	400	3,5	1,1
Deuxième quintile	1 700	6,9	4,5	2 100	8,2	5,4
Troisième quintile	5 000	12,4	13,2	5 000	12,2	12,9
Quatrième quintile	9 200	15,2	24,2	9 500	15,9	24,6
Quintile supérieur	21 900	20,6	57,3	21 700	20,6	56,1
Deux personnes ou plus						
Total	9 600	16,1	100,0	9 400	16,0	100,0
Quintile inférieur	600 ^E	2,9 ^E	1,2 ^E	800	3,9	1,7
Deuxième quintile	3 500	9,6	7,4	3 400	9,2	7,2
Troisième quintile	7 200	13,6	14,9	7 100	13,7	15,2
Quatrième quintile	11 800	16,7	24,6	11 700	16,7	25,1
Quintile supérieur	24 900	21,3	51,9	23 900	20,9	50,8
Personnes seules						
Total	2 700	12,6	100,0	3 700	15,2	100,0
Quintile inférieur	100 ^E	1,1 ^E	0,5 ^E	500	7,8	2,9
Deuxième quintile	400 ^E	2,9 ^E	2,8 ^E	300	2,5	1,8
Troisième quintile	900 ^E	5,1	6,3 ^E	1 200	6,5	6,3
Quatrième quintile	3 000	11,9	21,8	3 500	12,9	18,7
Quintile supérieur	9 400	19,8	68,6	13 100	22,8	70,3

Tableau 5.1-6

Impôts sur le revenu selon les quintiles de revenu après impôt, Québec, 2001 et 2002

	Impôts sur le revenu					
	2002			2001		
	Moyen	Taux moyen de transferts gouvernementaux	Parts	Moyen	Taux moyen de transferts gouvernementaux	Parts
	en dollars	pourcentage		en dollars	pourcentage	
Total - Familles économiques, 2 personnes ou plus et personnes seules						
Total	9 900	18,8	100,0	10 100	19,2	100,0
Quintile inférieur	600 ^E	4,6 ^E	1,2 ^E	600	4,5	1,1
Deuxième quintile	3 100	11,0	6,2	2 800	10,5	5,6
Troisième quintile	6 100	14,5	12,3	6 300	15,0	12,5
Quatrième quintile	11 100	17,7	22,3	11 700	18,6	23,1
Quintile supérieur	28 800	24,2	58,0	29 100	24,4	57,7
Deux personnes ou plus						
Total	12 500	19,0	100,0	12 800	19,4	100,0
Quintile inférieur	1 100 ^E	5,2 ^E	1,8 ^E	900	3,9	1,4
Deuxième quintile	4 300	10,8	6,8	4 400	11,2	6,9
Troisième quintile	8 400	15,1	13,4	8 900	16,0	13,9
Quatrième quintile	14 000	18,3	22,3	15 100	19,6	23,5
Quintile supérieur	34 800	25,5	55,5	34 900	25,5	54,4
Personnes seules						
Total	5 100	17,9	100,0	5 000	18,2	100,0
Quintile inférieur	200 ^E	2,6 ^E	0,8 ^E	400	5,6	1,7
Deuxième quintile	600 ^E	3,8 ^E	2,3 ^E	500	3,3	1,9
Troisième quintile	3 000	12,5	11,6	2 400	11,1	9,5
Quatrième quintile	6 300	18,5	24,7	6 200	18,9	24,8
Quintile supérieur	15 700	25,4	60,6	15 500	25,5	62,1

Tableau 5.1-7

Impôts sur le revenu selon les quintiles de revenu après impôt, Ontario, 2001 et 2002

	Impôts sur le revenu					
	2002			2001		
	Moyen	Taux moyen de transferts gouvernementaux	Parts	Moyen	Taux moyen de transferts gouvernementaux	Parts
	en dollars	pourcentage		en dollars	pourcentage	
Total - Familles économiques, 2 personnes ou plus et personnes seules						
Total	11 800	17,4	100,0	12 100	17,8	100,0
Quintile inférieur	800	4,8	1,3	900	5,7	1,5
Deuxième quintile	3 600	10,3	6,2	3 600	10,1	5,9
Troisième quintile	7 900	14,1	13,4	7 800	14,3	13,0
Quatrième quintile	13 500	16,5	22,9	13 100	16,4	21,7
Quintile supérieur	33 100	22,1	56,2	35 000	22,7	57,9
Deux personnes ou plus						
Total	14 300	17,5	100,0	14 800	18,0	100,0
Quintile inférieur	1 400	5,2	1,9	1 500	5,7	2,0
Deuxième quintile	5 800	11,7	8,2	5 600	11,4	7,6
Troisième quintile	10 600	15,0	14,9	10 500	15,0	14,2
Quatrième quintile	16 200	17,1	22,7	16 000	17,1	21,7
Quintile supérieur	37 300	22,6	52,2	40 300	23,4	54,5
Personnes seules						
Total	5 800	16,6	100,0	5 700	16,7	100,0
Quintile inférieur	100 ^E	1,5 ^E	0,5 ^E	100	1,8	0,5
Deuxième quintile	900	5,2	3,2	800	4,7	2,9
Troisième quintile	3 200	11,4	11,0	3 100	11,3	10,9
Quatrième quintile	6 300	15,7	21,9	6 800	16,4	23,8
Quintile supérieur	18 400	23,0	63,4	17 800	23,1	61,8

Tableau 5.1-8

Impôts sur le revenu selon les quintiles de revenu après impôt, Manitoba, 2001 et 2002

	Impôts sur le revenu					
	2002			2001		
	Moyen	Taux moyen de transferts gouvernementaux	Parts	Moyen	Taux moyen de transferts gouvernementaux	Parts
	en dollars	pourcentage		en dollars	pourcentage	
Total - Familles économiques, 2 personnes ou plus et personnes seules						
Total	7 900	15,0	100,0	8 500	16,3	100,0
Quintile inférieur	600	4,7	1,6	600	4,2	1,4
Deuxième quintile	2 600	9,1	6,6	2 600	9,3	6,2
Troisième quintile	5 400	12,5	13,7	6 100	14,0	14,5
Quatrième quintile	9 800	15,3	24,9	11 000	17,1	25,9
Quintile supérieur	20 900	18,5	53,1	22 000	20,1	52,0
Deux personnes ou plus						
Total	9 900	15,2	100,0	10 500	16,5	100,0
Quintile inférieur	900	3,9	1,8	800	3,6	1,6
Deuxième quintile	3 700	9,3	7,6	4 600	11,1	8,7
Troisième quintile	8 000	13,9	16,3	8 600	14,9	16,2
Quatrième quintile	12 200	15,7	24,6	13 900	17,9	26,3
Quintile supérieur	24 700	19,3	49,8	25 000	20,5	47,2
Personnes seules						
Total	3 800	14,0	100,0	4 300	15,6	100,0
Quintile inférieur	100 ^E	1,3 ^E	0,5 ^E	300	3,3	1,4
Deuxième quintile	600 ^E	3,8 ^E	3,3 ^E	600	3,8	2,8
Troisième quintile	2 700	11,5	14,4	2 400	10,8	11,2
Quatrième quintile	5 300	15,3	28,2	5 400	16,3	25,3
Quintile supérieur	10 300	19,3	53,5	12 700	22,4	59,3

Tableau 5.1-9

Impôts sur le revenu selon les quintiles de revenu après impôt, Saskatchewan, 2001 et 2002

	Impôts sur le revenu					
	2002			2001		
	Moyen	Taux moyen de transferts gouvernementaux	Parts	Moyen	Taux moyen de transferts gouvernementaux	Parts
	en dollars	pourcentage		en dollars	pourcentage	
Total - Familles économiques, 2 personnes ou plus et personnes seules						
Total	8 600	16,6	100,0	8 400	16,5	100,0
Quintile inférieur	400	3,3	0,9	300	2,9	0,8
Deuxième quintile	2 400	8,8	5,6	2 300	8,6	5,4
Troisième quintile	5 700	13,5	13,3	5 500	13,0	13,0
Quatrième quintile	10 600	16,7	24,8	10 500	16,6	25,0
Quintile supérieur	23 700	21,1	55,4	23 500	21,2	55,7
Deux personnes ou plus						
Total	10 800	16,9	100,0	10 600	16,7	100,0
Quintile inférieur	800 ^E	3,5	1,4 ^E	600	2,9	1,2
Deuxième quintile	3 800	9,9	7,0	3 700	9,5	7,0
Troisième quintile	8 400	14,9	15,6	8 300	14,7	15,6
Quatrième quintile	13 600	17,7	25,3	13 200	17,6	25,0
Quintile supérieur	27 300	21,7	50,6	27 000	21,8	51,2
Personnes seules						
Total	4 100	15,4	100,0	4 100	15,6	100,0
Quintile inférieur	100 ^E	1,3 ^E	0,4 ^E	0	0,6	0,2
Deuxième quintile	400 ^E	2,6 ^E	1,8 ^E	400	2,8	2,0
Troisième quintile	2 100	9,9	10,2	2 000	9,3	9,8
Quatrième quintile	5 300	16,0	25,6	4 900	15,4	23,8
Quintile supérieur	12 800	22,1	62,0	13 200	22,8	64,3

Tableau 5.1-10

Impôts sur le revenu selon les quintiles de revenu après impôt, Alberta, 2001 et 2002

	Impôts sur le revenu					
	2002			2001		
	Moyen	Taux moyen de transferts gouvernementaux	Parts	Moyen	Taux moyen de transferts gouvernementaux	Parts
	en dollars	pourcentage		en dollars	pourcentage	
Total - Familles économiques, 2 personnes ou plus et personnes seules						
Total	10 400	16,5	100,0	10 600	16,6	100,0
Quintile inférieur	700 ^E	4,8	1,3 ^E	800	5,7	1,6
Deuxième quintile	3 300	9,8	6,3	3 200	9,8	6,1
Troisième quintile	7 500	14,1	14,5	7 400	13,8	14,0
Quatrième quintile	12 600	16,3	24,3	12 300	16,0	23,3
Quintile supérieur	27 800	20,5	53,5	29 200	20,7	55,1
Deux personnes ou plus						
Total	12 800	16,6	100,0	13 300	16,9	100,0
Quintile inférieur	1 400	5,3	2,2	1 500	5,6	2,2
Deuxième quintile	5 300	11,0	8,3	5 600	11,3	8,4
Troisième quintile	10 200	14,9	16,0	10 100	14,7	15,2
Quatrième quintile	15 100	16,6	23,6	15 300	16,8	23,1
Quintile supérieur	31 900	21,2	49,8	34 000	21,5	51,1
Personnes seules						
Total	5 200	16,1	100,0	4 700	15,2	100,0
Quintile inférieur	200 ^E	2,2 ^E	0,6 ^E	500	5,8	2,0
Deuxième quintile	600 ^E	3,7	2,4 ^E	600	3,8	2,7
Troisième quintile	2 600 ^E	10,6	10,1	2 400	9,9	10,2
Quatrième quintile	6 500	16,6	25,3	5 800	15,6	24,6
Quintile supérieur	16 100	22,1	61,6	14 300	20,7	60,5

Tableau 5.1-11

Impôts sur le revenu selon les quintiles de revenu après impôt, Colombie-Britannique, 2001 et 2002

	Impôts sur le revenu					
	2002			2001		
	Moyen	Taux moyen de transferts gouvernementaux	Parts	Moyen	Taux moyen de transferts gouvernementaux	Parts
	en dollars	pourcentage		en dollars	pourcentage	
Total - Familles économiques, 2 personnes ou plus et personnes seules						
Total	9 000	15,8	100,0	9 500	16,7	100,0
Quintile inférieur	800 ^E	6,7 ^E	1,8 ^E	400	3,6	0,8
Deuxième quintile	2 500	8,7	5,5	2 600	9,1	5,5
Troisième quintile	5 900	12,9	13,2	6 400	13,8	13,5
Quatrième quintile	10 500	15,2	23,3	11 500	16,4	24,3
Quintile supérieur	25 300	19,4	56,2	26 600	20,7	55,9
Deux personnes ou plus						
Total	11 700	16,1	100,0	12 200	16,9	100,0
Quintile inférieur	1 500 ^E	7,3 ^E	2,6 ^E	900	4,4	1,5
Deuxième quintile	4 000	9,5	6,9	4 500	10,5	7,4
Troisième quintile	8 300	13,3	14,2	9 200	14,6	15,1
Quatrième quintile	13 500	15,9	23,2	14 700	16,9	24,2
Quintile supérieur	31 000	20,4	53,1	31 600	21,5	51,8
Personnes seules						
Total	4 400	14,4	100,0	5 000	16,0	100,0
Quintile inférieur	200 ^E	2,0 ^E	0,7 ^E	100	1,2	0,3
Deuxième quintile	600 ^E	3,6	2,5 ^E	600	3,7	2,3
Troisième quintile	2 600	10,3	12,0	2 600	10,7	10,7
Quatrième quintile	5 900	15,1	26,6	6 400	16,4	26,0
Quintile supérieur	12 800	19,7	58,1	15 200	21,8	60,7

Revenu après impôt

Le revenu après impôt est défini comme étant le revenu total (le revenu du marché et les transferts gouvernementaux) moins l'impôt sur le revenu. Par conséquent, le revenu après impôt est fonction des deux mécanismes de redistribution de revenu que sont l'impôt et les transferts.

Après une hausse de cinq années consécutives, le revenu après impôt a connu une pause en 2002

Après l'ajustement pour tenir compte de l'inflation, le revenu moyen après impôt pour les familles de deux personnes ou plus a atteint 60 500 \$ en 2002, demeurant virtuellement inchangé par rapport à 2001 (+ 0,3%). Cette variation était nettement moins importante que celle qu'avaient connue ces familles entre 1996 et 2001 et qui était de 3,2% en moyenne chaque année. Tout comme le revenu après impôt, le revenu du marché (- 0,2%) et le revenu total (-0,3%) sont restées relativement stables de 2001 à 2002. Le revenu après impôt a connu néanmoins une hausse de 18% comparativement à 1996.

En ce qui a trait aux familles monoparentales ayant une femme à leur tête, leur revenu est passé de 25 300 \$ à 30 800 \$ (+ 22%) de 1996 à 2002. En 2001, il était de 32 500 \$.

Les familles de deux personnes et plus dont le principal soutien économique était âgé de moins de 65 ans ont touché en 2002 un revenu après impôt de 63 200 \$, soit un revenu pratiquement égal à celui de l'année précédente (+ 0,2%). Par ailleurs, le revenu moyen après impôt de ces familles a augmenté depuis 1996 d'approximativement de 9 800 \$ soit près de 18%.

Au cours des dernières années, le revenu moyen après impôt des familles de personnes âgées n'a cessé d'augmenter, passant d'un minimum de 39 000 \$ en 1996 à un maximum de 43 400 \$ en 2002. Cependant, depuis 1996, ces familles ont connu une augmentation inférieure (+ 11%) à celle des familles dont le soutien économique a moins de 65 ans (+ 18%), soit une différence de 7,0 points de pourcentage.

Le revenu moyen après impôt des personnes seules s'élevait à 25 900 \$ en 2002, demeurant relativement inchangé par rapport à 2001 (+2,4%). Le revenu de ces personnes a connu une hausse continue (+ 17%) depuis 1996.

Des variations d'une province à l'autre entre 1996 et 2002

Le revenu après impôt des familles de deux personnes ou plus a augmenté dans toutes les provinces depuis 1996. Entre 1996 et 2002, le taux de croissance nationale concernant ce type de familles s'élevait à 18%, mais les taux variaient considérablement d'une province à l'autre. L'Alberta et l'Ontario ont ainsi dépassées la moyenne nationale avec des taux de croissance de 20% et 18% respectivement. Le taux de croissance dans les autres provinces a varié entre 8,3% (Île-du-Prince-Édouard) et 17% (Nouvelle-Écosse et Québec). Entre 2001 et 2002, le revenu après impôt de ces familles est resté relativement stable pour l'ensemble des provinces.

De même, le revenu après impôt des personnes seules a augmenté de manière irrégulière selon les provinces. Depuis 1996, il a connu une croissance de 17% pour l'ensemble du Canada. Comme pour les familles de deux personnes et plus, le revenu des personnes seules a augmenté le plus en Ontario

et en Alberta, ayant connu respectivement une hausse de 22% et de 20% de 1996 à 2002. Par rapport à 2001, le revenu après impôt en 2002 est resté le même dans toutes les provinces et n'a pas connu de changement significatif.

Les transferts gouvernementaux et l'impôt ont contribué à réduire les disparités entre les différents types de famille

En 2002, les familles de deux personnes et plus ont touché en moyenne 7 300 \$ en transferts gouvernementaux et ont payé 12 800 \$ d'impôt, soit une contribution nette de 5 500 \$. Cette contribution représentait 7,5 % de leur revenu avant transferts et impôt, ce qui revient à dire que la famille a conservé en moyenne 92,5 % de son revenu du marché.

Les couples mariés à deux soutiens et sans enfants sont ceux qui ont conservé la plus faible proportion, soit 83% de leur revenu du marché. À l'opposé, pour les familles dont le principal soutien était une personne âgée et pour les familles monoparentales ayant une femme à leur tête ce ratio était de 147% et de 120% respectivement. Autrement dit, ces familles ont touché plus en transferts gouvernementaux qu'elles n'ont payé d'impôt.

L'impôt sur le revenu des particuliers et les transferts gouvernementaux réduisent les différences de revenu entre les divers types de familles. Bien que le revenu moyen du marché des familles âgées correspondait à 56% du revenu moyen du marché du reste des familles, leur revenu après impôt s'établissait à 88 %. Le revenu moyen du marché des familles monoparentales ayant une femme à leur tête correspondait à 48% du revenu moyen du marché du reste des familles, mais, il s'élevait à 62% après les transferts et impôts.

Réduction de la disparité par quintile de revenus

En 2002, les familles de deux personnes ou plus dont le revenu du marché se situait dans le quintile supérieur ont reçu 11,70 \$ pour chaque dollar touché par les familles appartenant au quintile inférieur. Après les transferts gouvernementaux et l'impôt, la différence était ramenée à 5,20 \$ pour chaque dollar.

Pour les personnes seules, la réduction était encore plus importante. Ceux qui se trouvaient dans le quintile supérieur touchaient 20,70 \$ pour chaque dollar gagné par les personnes seules du quintile inférieur. Après les transferts et impôts, les personnes seules du quintile supérieur recevaient 6,80 \$ pour chaque dollar gagné par les personnes seules du quintile inférieur.

Le revenu moyen après impôt pour les familles de deux personnes et plus a connu pratiquement la même évolution dans le quintile inférieur que dans le quintile supérieur, contrairement au revenu moyen du marché où les différences étaient plus importantes. Ainsi, pour le quintile inférieur, le revenu moyen après impôt est resté relativement stable par rapport à 2001 (- 0,4%), se situant autour de 22 300 \$ et il en va de même pour le quintile supérieur (- 0,8%) où le revenu après impôt était de 116 400 \$ en 2002.

Depuis 1996, le revenu moyen après impôt dans le premier quintile a connu une augmentation moins importante (+ 17% soit 3 200 \$) que celle du revenu du marché (+ 35% soit 3 200 \$). Dans le dernier quintile, le revenu après impôt et le revenu du marché ont connu une différence d'évolution moins importante, le revenu après impôt ayant augmenté de 20% (soit une augmentation de 19 300 \$) et le revenu du marché de 17% (soit une augmentation de 21 100 \$).

Pour les personnes seules, l'augmentation du revenu après impôt dans le premier quintile était plus importante que pour les familles de deux personnes et plus et a augmenté de 8,3% par rapport à 2001. En 2002, il était d'environ 7 800 \$. Pour le quintile supérieur, le revenu après impôt de ces personnes était de 53 200 \$ en 2002, demeurant virtuellement inchangé par rapport à 2001 (+ 0,8%). Ainsi, les personnes seules du quintile inférieur ont vu leur revenu après impôt augmenter de 22% (soit une augmentation de 1 400 \$) depuis 1996 alors que celles du quintile supérieur ont connu une augmentation de 17% (soit une augmentation de 7 600 \$).

L'écart entre les quintiles a varié selon le type de famille

Depuis 1996, la différence entre le revenu après impôt des personnes du premier quintile et celui des personnes du dernier quintile a augmenté mais cet écart est plus ou moins grand selon le type de familles.

Pour les familles de deux personnes et plus, en 1996, la différence concernant le revenu après impôt pour les deux quintiles extrêmes était de 78 000 \$. En 2002, cet écart s'est accru et était de 94 100 \$, soit une augmentation de 20,6% en six ans.

Pour les personnes seules, l'écart observé entre le quintile inférieur et le quintile supérieur est passé de 39 200 \$ en 1996 à 45 400 \$ en 2002, soit une augmentation de 15,8%.

Graphique 6.1

Revenu moyen après impôt des familles, Canada et provinces, 2002

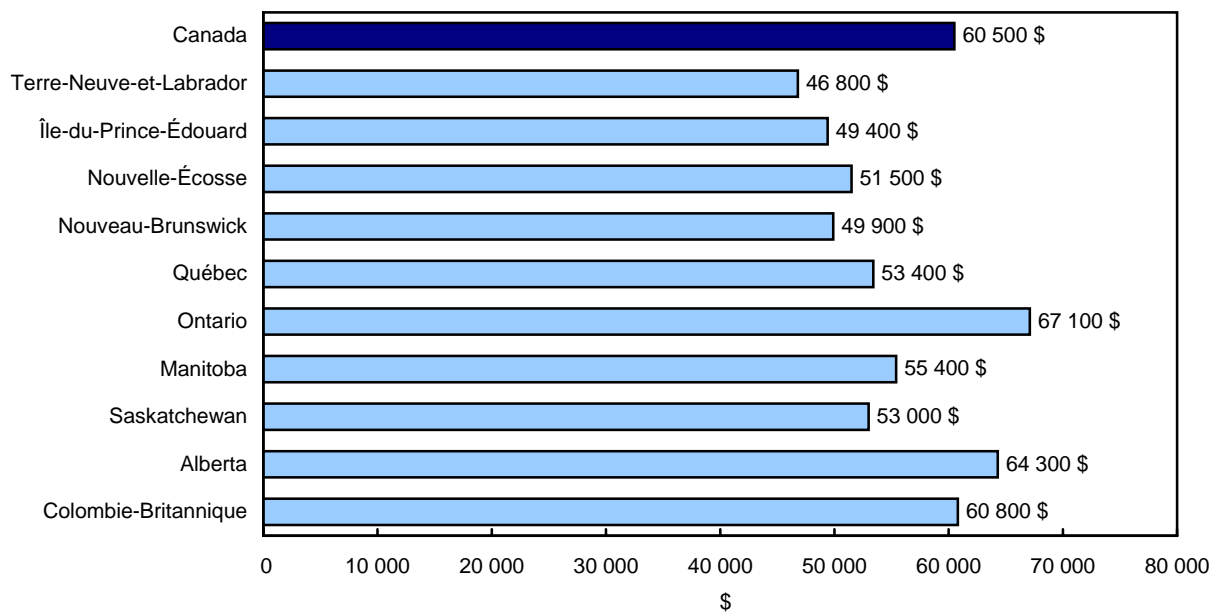

Graphique 6.2

Les moyennes du revenu du marché, du revenu total et du revenu après impôt des familles ont suivi des tendances similaires, 1980 à 2002

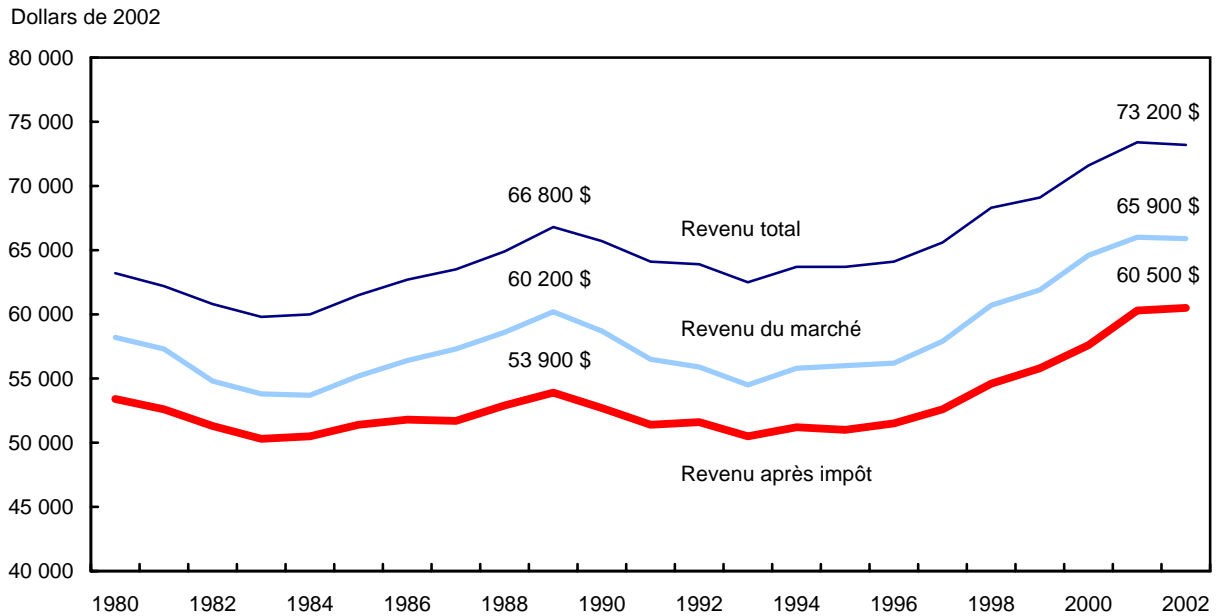

Graphique 6.3

Changement du revenu moyen du marché et du revenu moyen après impôt par type de famille 1992 et 2002

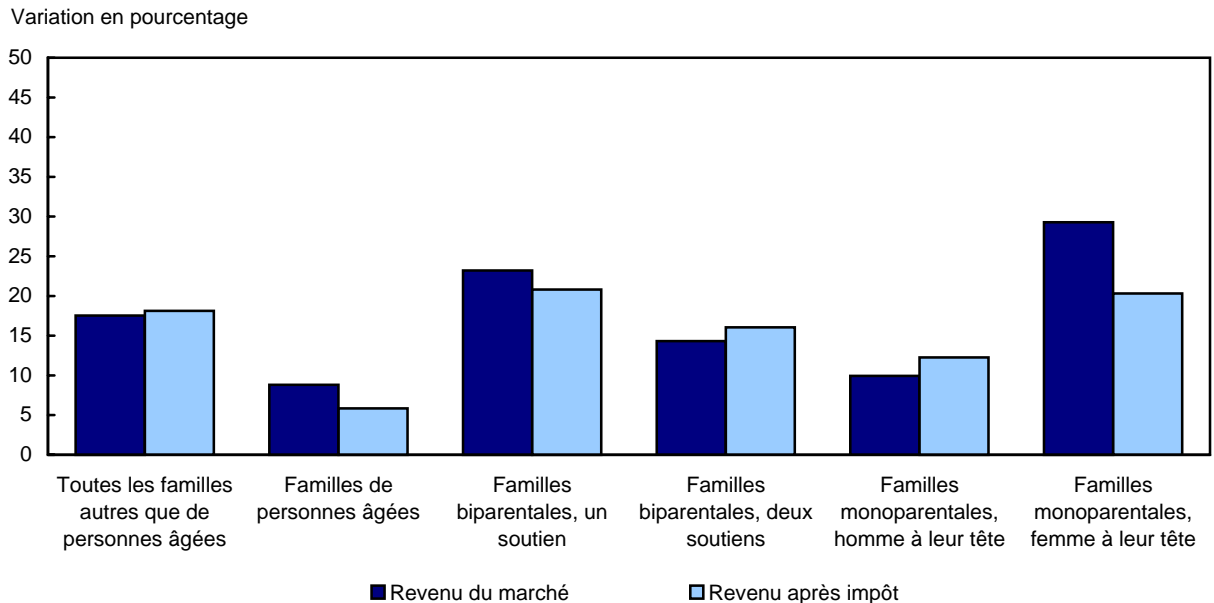

Graphique 6.4

Les familles monoparentales ayant une femme à leur tête ne gagnaient en moyenne que 33% du revenu du marché des familles biparentales, mais touchaient 45% du revenu après impôt de celles-ci, 2002

Dollars de 2002

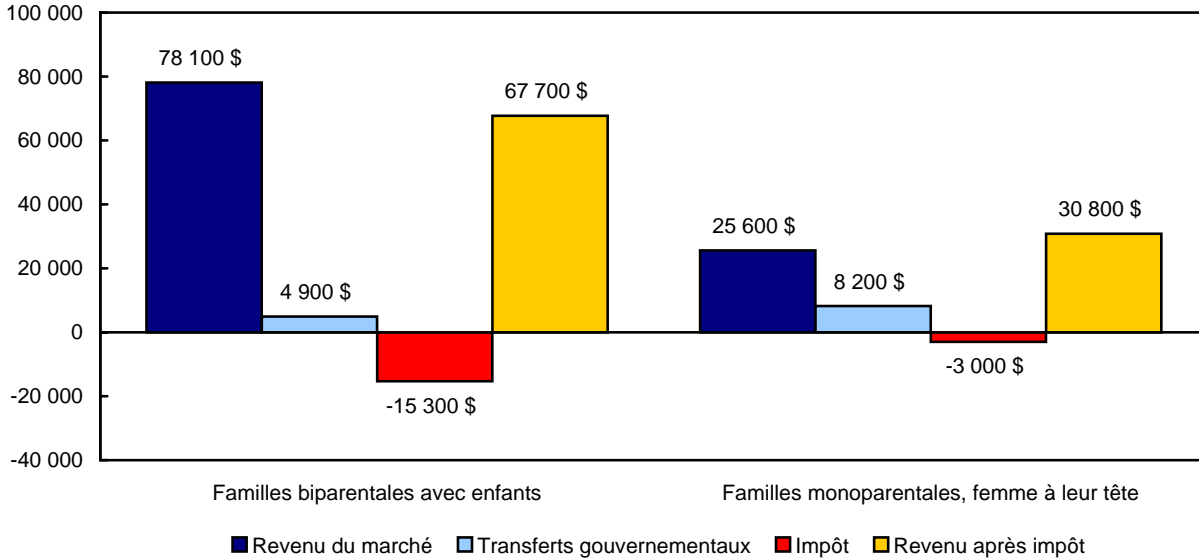

Graphique 6.5

Les familles biparentales comptant un seul soutien économique ont reçu 74% du revenu après impôt des familles comptant deux soutiens, 2002

Dollars de 2002

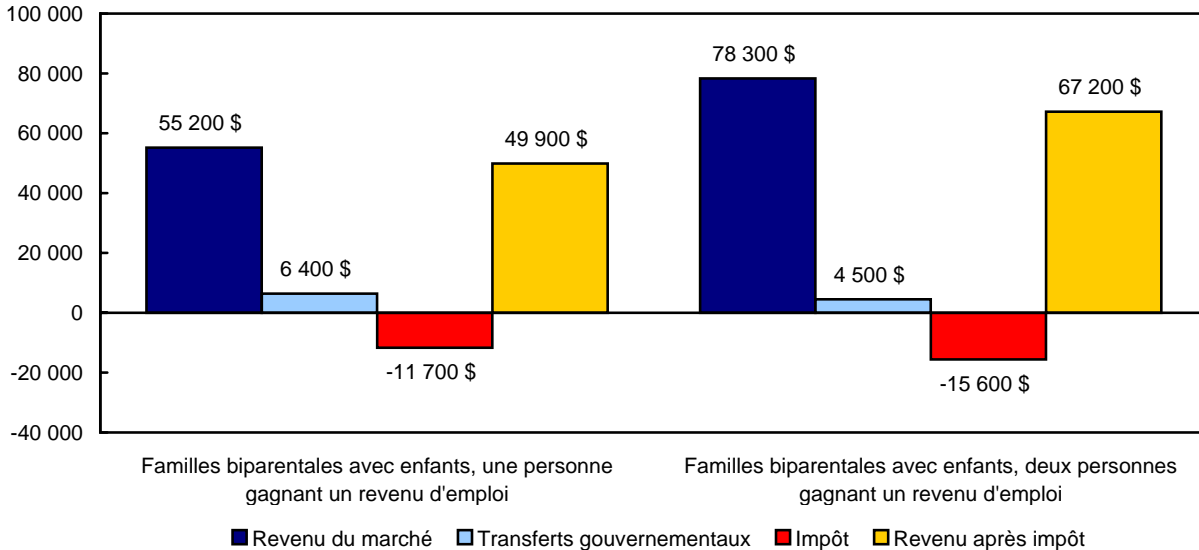

Graphique 6.6

Les transferts gouvernementaux et les impôts réduisent la disparité du revenu entre les familles de personnes âgées et les familles autres que de personnes âgées, 2002

Dollars de 2002

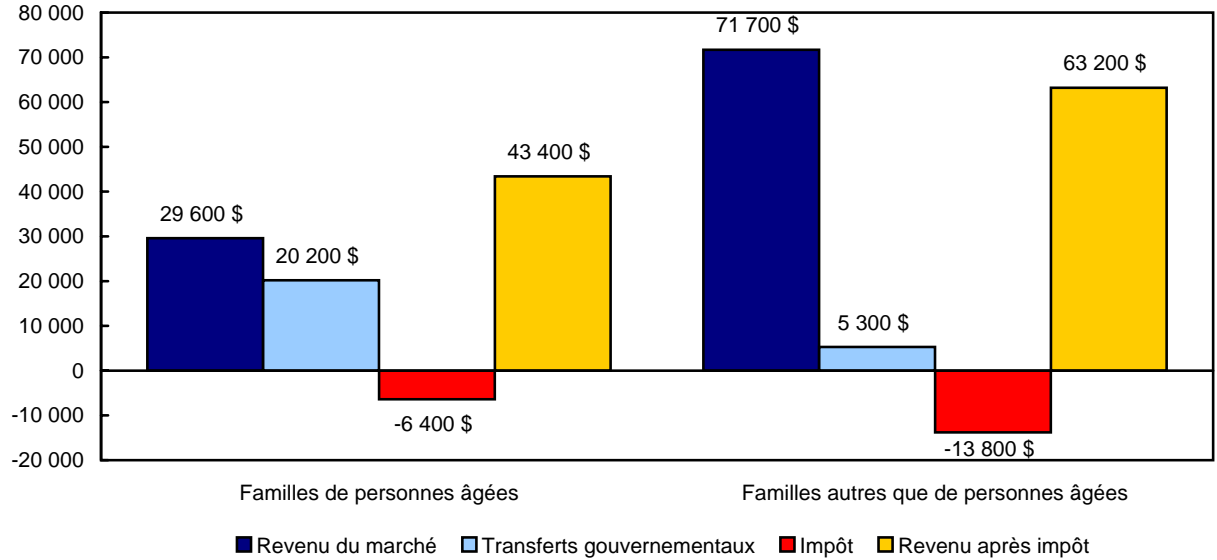

Graphique 6.7

Les familles des quintiles de revenu inférieurs ont eu de plus grandes parts du revenu global, après transferts et impôts, 2002

Part du revenu



Tableau 6.1-1

Revenu moyen après impôt selon certains types de famille, Canada, 1993-2002

	1993	1994	1995	1996	1997	1998	1999	2000	2001	2002
	en dollars constants 2002									
Familles économiques, deux personnes ou plus	50 500	51 200	51 000	51 500	52 600	54 600	55 800	57 600	60 300	60 500
Familles de personnes âgées	41 400	41 000	42 600	39 000	39 500	40 000	41 600	41 200	42 700	43 400
Couples mariés	38 000	37 900	38 300	37 700	38 200	38 700	40 500	39 900	41 500	42 000
Autres familles	48 700	48 600	52 800	43 700	44 000	44 700	45 200	45 700	47 300	48 400
Familles autres que de personnes âgées	52 100	53 000	52 600	53 400	54 700	56 900	58 100	60 200	63 100	63 200
Couples mariés	49 600	49 500	49 700	51 300	53 100	54 500	53 900	54 800	59 300	59 000
Aucune personne gagnant un revenu d'emploi	25 200	26 000	24 300	26 800	26 900	26 600	27 100	27 300	30 900	28 800
Une personne gagnant un revenu d'emploi	41 100	40 700	40 000	39 600	42 200	43 600	44 500	43 700	48 100	45 800
Deux personnes gagnant un revenu d'emploi	55 800	55 800	56 300	59 000	59 800	61 800	60 800	61 400	65 500	65 700
Familles biparentales avec enfants	55 500	56 300	55 900	56 500	58 100	60 500	62 100	64 300	67 100	67 700
Aucune personne gagnant un revenu d'emploi	21 300	20 500	19 200	21 000	22 500	21 700	21 400	20 900	23 500	24 200
Une personne gagnant un revenu d'emploi	41 100	42 200	40 600	42 600	41 100	45 800	46 000	45 900	48 200	49 900
Deux personnes gagnant un revenu d'emploi	56 300	57 700	57 400	58 100	59 700	61 600	62 500	64 900	67 000	67 200
Trois personnes ou plus gagnant un revenu d'emploi	71 900	71 800	71 400	73 300	75 300	75 000	78 400	81 600	84 500	83 800
Couples mariés avec d'autres personnes apparentées	70 400	71 000	69 200	72 700	73 200	75 400	78 600	82 200	83 700	82 700
Familles monoparentales	25 900	26 500	26 900	27 100	27 300	29 500	29 900	32 600	34 100	33 000
Homme à leur tête	34 300	33 300	34 000	37 800	37 700	40 600	39 100	42 200	41 200	42 100
Femme à leur tête	24 600	25 400	25 700	25 300	25 500	27 500	28 200	30 600	32 500	30 800
Aucune personne gagnant un revenu d'emploi	17 100	16 600	17 000	16 100	15 100	15 500	16 100	15 600	16 600	15 800
Une personne gagnant un revenu d'emploi	26 500	27 400	27 500	28 500	27 600	28 400	28 900	30 400	31 600	30 400
Deux personnes ou plus gagnant un revenu d'emploi	36 300	39 500	40 400	39 100	40 900	43 900	43 400	48 000	49 600	44 400
Autres familles (autres que de personnes âgées)	42 500	43 700	43 100	48 800	48 300	51 300	52 400	53 700	56 400	58 000
Personnes seules	22 300	22 400	22 500	22 100	22 200	22 800	23 600	24 100	25 300	25 900
Personnes âgées, hommes	21 300	23 600	23 200	23 700	24 200	24 300	23 900	23 200	25 200	24 600
Ne gagnant pas un revenu d'emploi	20 300	21 400	21 500	21 800	22 100	21 800	22 300	21 400	23 000	22 500
Gagnant un revenu d'emploi	29 700	41 000	37 600	37 700	35 300	38 700	33 200	31 500	35 200	32 400
Personnes âgées, femmes	18 100	18 400	19 300	20 000	20 100	19 800	19 900	20 300	21 400	21 900
Ne gagnant pas un revenu d'emploi	17 700	18 100	18 900	19 400	19 400	19 200	19 400	19 600	20 500	21 500
Gagnant un revenu d'emploi	28 600	26 500	28 500	32 000	28 900	27 400	26 900	28 600	31 700	26 800
Autres que personnes âgées, hommes	24 800	25 200	24 600	23 900	24 100	25 200	25 700	27 300	28 200	28 400
Ne gagnant pas un revenu d'emploi	11 700	12 000	11 100	10 000	9 500	9 600	9 300	9 200	10 800	10 100
Gagnant un revenu d'emploi	27 800	27 900	27 300	27 000	27 300	28 200	28 700	30 000	30 800	31 300
Autres que personnes âgées, femmes	21 900	21 100	21 600	20 500	20 600	21 200	23 000	22 600	23 900	25 200
Ne gagnant pas un revenu d'emploi	11 900	13 500	12 100	9 900	10 400	9 900	9 600	9 500	11 000	11 300
Gagnant un revenu d'emploi	24 600	23 800	24 400	23 800	23 700	24 700	27 000	26 200	27 200	28 300

Tableau 6.1-2

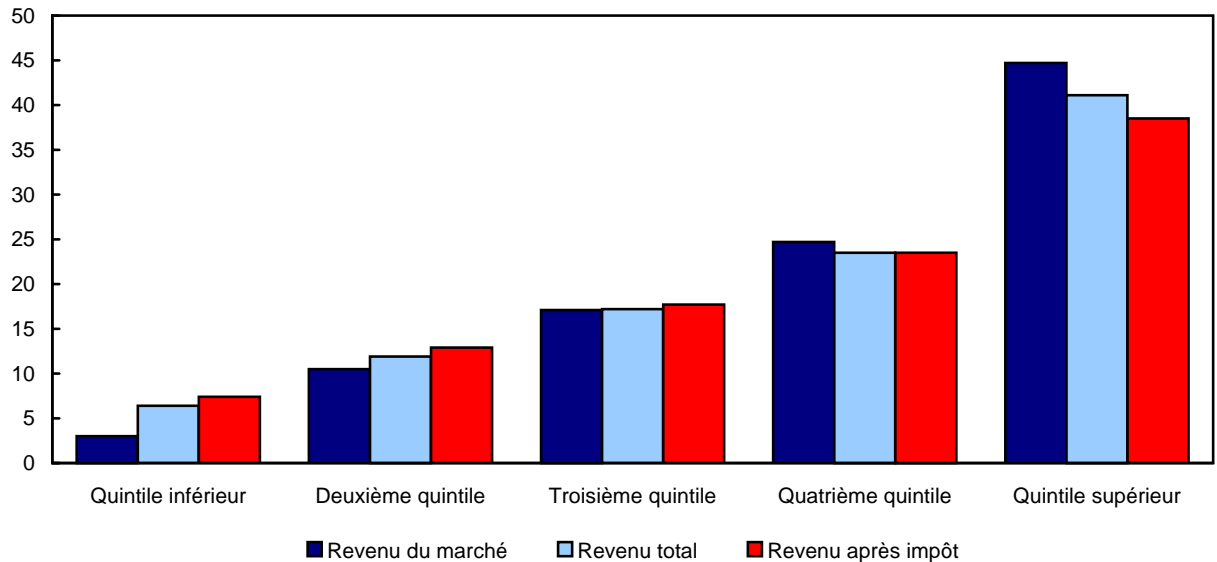
Revenu moyen après impôt selon certains types de famille, Terre-Neuve-et-Labrador, 1993-2002

	1993	1994	1995	1996	1997	1998	1999	2000	2001	2002
	en dollars constants 2002									
Familles économiques, deux personnes ou plus	41 400	41 500	41 300	40 800	41 000	41 800	43 900	44 200	45 900	46 800
Familles de personnes âgées	32 200	32 000	32 800	29 000	30 100	29 000	30 400	29 800	30 600	32 200
Couples mariés	25 400	27 800	30 700	28 600	29 700	28 200	29 100	29 100	29 600	31 100
Autres familles	41 000	37 000	35 800	29 900	31 000	31 000	33 400	31 500	33 100	34 800
Familles autres que de personnes âgées	42 900	43 200	42 700	42 500	42 700	43 800	45 900	46 500	48 300	49 200
Couples mariés	39 100	36 900	37 000	38 700	38 400	38 700	39 100	37 500	40 000	43 800
Aucune personne gagnant un revenu d'emploi	19 800	20 100	17 300	22 000	21 400	21 600	21 300	20 900	20 800	19 800
Une personne gagnant un revenu d'emploi	32 800	28 500	36 400	34 700	37 900	32 100	34 700	37 400	34 400	35 600
Deux personnes gagnant un revenu d'emploi	46 400	46 500	45 300	47 400	44 400	46 400	47 600	43 400	48 400	52 300
Familles biparentales avec enfants	44 100	46 400	44 200	44 400	45 100	47 200	48 500	49 800	52 100	51 000
Aucune personne gagnant un revenu d'emploi	19 900	19 200	16 700	17 400	18 400	14 800	F	20 700	F	F
Une personne gagnant un revenu d'emploi	31 700	35 700	31 700	34 200	31 100	32 700	35 900	33 100	32 700	41 000
Deux personnes gagnant un revenu d'emploi	44 900	48 000	50 400	47 800	49 000	50 400	51 000	54 700	53 800	51 800
Trois personnes ou plus gagnant un revenu d'emploi	60 300	60 700	62 400	58 800	61 600	65 700	64 600	62 500	65 400	62 000
Couples mariés avec d'autres personnes apparentées	55 500	54 200	57 400	53 100	54 100	53 700	59 500	62 400	63 700	64 100
Familles monoparentales	21 600	21 300	20 400	21 300	21 600	23 600	23 300	25 300	28 500	27 600
Homme à leur tête	F	F	F	F	F	F	F	F	F	F
Femme à leur tête	20 400	20 200	18 600	20 900	20 800	23 000	22 200	24 800	28 000	26 400
Aucune personne gagnant un revenu d'emploi	13 000	13 300	12 600	14 800	14 600	13 900	16 100	15 700	F	F
Une personne gagnant un revenu d'emploi	22 300	24 300	F	24 000	25 700	26 500	26 600	24 500	26 600	28 400
Deux personnes ou plus gagnant un revenu d'emploi	F	F	F	F	F	F	F	F	F	F
Autres familles (autres que de personnes âgées)	36 000	31 600	30 400	39 100	38 300	37 500	41 400	39 900	41 100	46 400
Personnes seules	17 700	19 200	18 100	17 700	16 400	16 000	16 600	17 700	18 000	18 500
Personnes âgées, hommes	15 200	20 100	F	18 500	19 800	17 700	F	F	F	F
Ne gagnant pas un revenu d'emploi	14 800	F	F	17 400	18 400	16 400	F	F	F	F
Gagnant un revenu d'emploi	F	F	F	F	F	F	F	F	F	F
Personnes âgées, femmes	14 300	15 700	16 800	14 500	15 700	15 200	16 000	15 300	15 700	18 000
Ne gagnant pas un revenu d'emploi	14 300	15 700	16 800	14 500	14 800	14 500	15 400	14 700	15 300	16 900
Gagnant un revenu d'emploi	F	F	F	F	F	F	F	F	F	F
Autres que personnes âgées, hommes	19 900	20 200	22 400	20 400	18 500	18 300	17 100	19 300	19 400	18 100
Ne gagnant pas un revenu d'emploi	8 200	F	F	9 400	8 500	9 900	8 500	8 600	9 400	8 900
Gagnant un revenu d'emploi	24 000	23 800	30 400	25 800	24 400	23 600	21 900	23 000	23 200	24 400
Autres que personnes âgées, femmes	18 500	20 700	15 600	16 300	13 300	13 400	15 600	17 200	18 800	18 300
Ne gagnant pas un revenu d'emploi	7 800	F	F	8 300	7 500	8 000	7 700	12 700	11 700	8 900 ^E
Gagnant un revenu d'emploi	23 800	22 100	19 100	20 800	17 900	17 300	20 900	20 200	22 500	23 100

Tableau 6.1-3

Revenu moyen après impôt selon certains types de famille, Île-du-Prince-Édouard, 1993-2002

	1993	1994	1995	1996	1997	1998	1999	2000	2001	2002
	en dollars constants 2002									
Familles économiques, deux personnes ou plus	44 200	45 700	44 600	45 600	45 300	46 900	47 000	47 400	48 400	49 400
Familles de personnes âgées	36 900	41 800	33 500	36 000	31 800	33 700	35 300	34 700	35 200	37 000
Couples mariés	34 300	37 100	31 800	40 300	35 300	37 500	35 200	34 800	34 600	37 400
Autres familles	42 300	47 100	37 000	F	25 500	F	35 400	34 700	36 500	F
Familles autres que de personnes âgées	45 700	46 500	46 700	47 400	47 900	49 600	49 400	49 900	51 000	51 400
Couples mariés	41 000	44 700	42 900	43 300	46 400	45 500	41 600	46 100	46 500	49 900
Aucune personne gagnant un revenu d'emploi	F	F	F	F	F	F	F	F	F	F
Une personne gagnant un revenu d'emploi	F	41 000	F	F	F	F	33 800	41 800	39 000	37 900
Deux personnes gagnant un revenu d'emploi	44 200	46 200	44 200	47 000	50 800	50 300	46 700	49 700	51 500	54 800
Familles biparentales avec enfants	49 100	49 800	49 700	51 600	50 600	51 300	49 500	51 000	52 800	54 700
Aucune personne gagnant un revenu d'emploi	F	F	F	F	F	F	F	F	F	F
Une personne gagnant un revenu d'emploi	34 900	34 800	35 200	36 400	F	F	30 200	F	F	F
Deux personnes gagnant un revenu d'emploi	48 900	48 400	48 400	49 400	48 600	49 600	45 200	49 000	50 500	53 700
Trois personnes ou plus gagnant un revenu d'emploi	56 100	59 800	57 900	63 300	60 100	60 900	65 800	65 200	65 100	63 800
Couples mariés avec d'autres personnes apparentées	56 400	55 800	58 800	58 300	59 500	68 800	78 400	67 100	70 100	62 500
Familles monoparentales	25 400	26 700	25 000	25 100	25 300	29 600	28 500	32 000	30 000	28 000
Homme à leur tête	F	F	F	F	F	F	F	F	F	F
Femme à leur tête	24 500	24 600	25 200	24 100	24 700	29 300	28 100	31 600	29 700	26 600
Aucune personne gagnant un revenu d'emploi	F	F	F	F	F	F	F	F	F	F
Une personne gagnant un revenu d'emploi	24 800	23 200	21 700	F	F	F	23 200	23 600	25 100	24 600
Deux personnes ou plus gagnant un revenu d'emploi	F	F	F	F	F	F	F	F	F	F
Autres familles (autres que de personnes âgées)	38 400	38 300	39 000	42 400	40 100	43 300	50 200	45 000	47 600	48 800
Personnes seules	18 600	19 500	19 200	18 200	17 200	17 600	17 900	19 200	19 300	19 600
Personnes âgées, hommes	16 500	18 700	18 300	F	F	F	F	F	F	18 000
Ne gagnant pas un revenu d'emploi	F	F	F	F	F	F	F	F	F	17 800
Gagnant un revenu d'emploi	F	F	F	F	F	F	F	F	F	F
Personnes âgées, femmes	18 200	17 800	16 700	17 500	18 000	19 000	18 000	18 300	17 900	17 100
Ne gagnant pas un revenu d'emploi	17 500	16 600	16 800	17 400	17 300	19 200	17 700	16 400	17 600	16 700
Gagnant un revenu d'emploi	F	F	F	F	F	F	F	F	F	F
Autres que personnes âgées, hommes	18 500	21 500	20 200	19 800	18 100	18 700	19 700	20 400	20 700	22 500
Ne gagnant pas un revenu d'emploi	F	F	F	F	F	F	F	F	F	F
Gagnant un revenu d'emploi	19 600	23 100	23 200	21 800	18 700	19 000	21 500	21 200	21 200	23 500
Autres que personnes âgées, femmes	19 900	19 100	20 700	17 300	15 100	15 100	15 900	17 900	18 000	19 100
Ne gagnant pas un revenu d'emploi	12 700	F	F	F	F	F	F	F	F	F
Gagnant un revenu d'emploi	23 600	20 800	21 900	18 700	16 300	15 800	18 600	19 200	19 200	21 200

Tableau 6.1-4

Revenu moyen après impôt selon certains types de famille, Nouvelle-Écosse, 1993-2002

	1993	1994	1995	1996	1997	1998	1999	2000	2001	2002
	en dollars constants 2002									
Familles économiques, deux personnes ou plus	44 900	44 900	43 400	44 100	44 300	45 600	47 400	49 100	49 800	51 500
Familles de personnes âgées	35 600	37 900	36 500	38 500	39 400	41 600	38 400	38 400	39 600	38 700
Couples mariés	33 900	33 900	32 400	33 800	33 600	37 000	36 200	37 100	38 200	38 400
Autres familles	39 100	44 500	42 700	46 600	48 400	48 900	43 200	41 200	43 100	39 500
Familles autres que de personnes âgées	46 700	46 300	44 900	45 100	45 200	46 400	49 100	51 100	51 700	53 900
Couples mariés	44 800	44 800	42 600	40 500	40 600	42 300	43 200	44 800	48 400	50 500
Aucune personne gagnant un revenu d'emploi	32 400	22 200	24 600	27 300	22 600	22 300	27 700	26 700	23 700	30 000
Une personne gagnant un revenu d'emploi	39 400	36 300	35 800	34 600	31 700	33 100	36 100	37 900	41 700	45 200
Deux personnes gagnant un revenu d'emploi	49 000	51 000	49 500	47 000	47 500	51 400	50 000	51 700	56 000	55 000
Familles biparentales avec enfants	50 200	50 300	49 900	50 400	50 700	52 900	54 800	55 100	55 300	57 700
Aucune personne gagnant un revenu d'emploi	F	F	F	F	F	F	F	F	F	F
Une personne gagnant un revenu d'emploi	40 000	34 000	38 300	38 500	37 300	38 700	44 800	42 800	43 500	42 600
Deux personnes gagnant un revenu d'emploi	51 200	50 700	50 400	52 300	53 900	54 400	54 700	56 600	55 500	57 300
Trois personnes ou plus gagnant un revenu d'emploi	63 900	68 000	63 000	66 300	64 500	65 500	69 700	67 600	68 200	74 100
Couples mariés avec d'autres personnes apparentées	63 100	59 000	54 800	61 200	63 800	60 700	68 100	68 200	69 000	77 500
Familles monoparentales	20 900	21 900	21 200	21 500	19 300	21 100	25 700	28 400	27 800	25 200
Homme à leur tête	F	F	F	F	F	F	F	F	F	F
Femme à leur tête	20 600	20 900	21 100	19 800	18 600	20 000	25 800	27 500	27 200	25 400
Aucune personne gagnant un revenu d'emploi	16 300	14 200	15 600	16 400	15 500	14 200	F	F	F	F
Une personne gagnant un revenu d'emploi	22 400	23 400	23 600	21 300	20 900	20 900	25 900	28 000	27 600	26 000
Deux personnes ou plus gagnant un revenu d'emploi	28 400	F	F	F	F	F	F	F	F	F
Autres familles (autres que de personnes âgées)	35 900	33 800	35 200	37 600	39 300	36 000	38 300	48 100	45 200	45 500
Personnes seules	20 600	18 200	18 100	18 000	18 400	18 800	19 100	19 600	20 200	20 900
Personnes âgées, hommes	18 600	20 400	20 900	20 400	22 500	20 800	20 200	18 300	22 200	21 700
Ne gagnant pas un revenu d'emploi	17 500	20 200	19 700	20 000	22 300	20 100	20 000	17 700	21 700	21 700
Gagnant un revenu d'emploi	F	F	F	F	F	F	F	F	F	F
Personnes âgées, femmes	16 500	17 700	16 900	17 100	17 300	17 000	15 800	17 400	19 600	20 300
Ne gagnant pas un revenu d'emploi	16 200	17 400	16 800	17 000	16 900	16 600	17 400	17 100	18 200	19 400
Gagnant un revenu d'emploi	F	F	F	F	F	F	F	F	F	F
Autres que personnes âgées, hommes	23 400	19 500	17 900	19 000	19 700	21 100	20 300	20 800	21 400	21 400
Ne gagnant pas un revenu d'emploi	11 000	12 100	12 200	9 700	13 500	13 400	12 400	11 900	12 000	10 200 ^E
Gagnant un revenu d'emploi	26 400	21 400	20 000	21 300	21 000	23 100	22 200	22 900	23 500	24 200
Autres que personnes âgées, femmes	21 400	16 600	18 400	17 100	16 700	17 000	19 800	20 200	19 000	20 600
Ne gagnant pas un revenu d'emploi	11 900	10 700	12 300	9 100	10 400	11 400	7 900	9 100	9 700	11 000 ^E
Gagnant un revenu d'emploi	23 700	19 300	20 400	20 700	19 000	19 300	24 200	23 400	22 000	22 400

Tableau 6.1-5

Revenu moyen après impôt selon certains types de famille, Nouveau-Brunswick, 1993-2002

	1993	1994	1995	1996	1997	1998	1999	2000	2001	2002
	en dollars constants 2002									
Familles économiques, deux personnes ou plus	44 800	44 000	43 200	44 800	44 500	45 500	47 200	48 200	49 200	49 900
Familles de personnes âgées	35 800	37 600	36 200	38 200	37 600	39 100	39 100	38 500	38 800	38 400
Couples mariés	31 600	36 200	33 500	36 300	36 000	37 800	37 400	38 000	38 700	37 100
Autres familles	43 000	40 200	40 200	43 600	41 800	44 000	44 800	39 900	39 400	42 300
Familles autres que de personnes âgées	46 500	45 200	44 500	46 000	45 700	46 600	48 700	49 800	50 800	51 700
Couples mariés	42 200	42 700	40 300	43 100	41 200	41 600	45 200	45 500	46 500	48 300
Aucune personne gagnant un revenu d'emploi	21 600	20 600	24 300	21 100	19 800	21 600	22 700	21 900	28 200	26 700
Une personne gagnant un revenu d'emploi	38 700	38 400	32 500	35 800	37 400	38 200	40 300	37 800	37 700	38 700
Deux personnes gagnant un revenu d'emploi	46 700	48 100	45 900	51 100	47 000	47 000	50 400	51 500	52 600	54 400
Familles biparentales avec enfants	49 700	47 800	49 100	49 300	49 600	50 900	51 800	52 700	54 900	55 100
Aucune personne gagnant un revenu d'emploi	F	F	16 300	F	F	F	F	F	F	F
Une personne gagnant un revenu d'emploi	38 300	35 600	39 200	36 400	36 400	38 400	39 500	36 700	39 900	42 100
Deux personnes gagnant un revenu d'emploi	48 900	48 500	49 700	51 600	51 500	52 700	52 800	54 500	55 000	54 800
Trois personnes ou plus gagnant un revenu d'emploi	65 200	60 400	61 900	64 100	64 800	63 700	63 200	63 400	66 800	68 000
Couples mariés avec d'autres personnes apparentées	61 700	57 900	56 200	61 700	61 900	63 700	67 400	68 700	67 500	68 600
Familles monoparentales	20 600	25 100	20 700	21 500	23 700	26 100	24 900	27 900	27 200	28 500
Homme à leur tête	F	F	F	F	F	F	F	F	F	F
Femme à leur tête	20 500	22 400	19 000	20 300	22 200	23 600	23 900	27 600	26 700	27 300
Aucune personne gagnant un revenu d'emploi	12 700	12 900	15 800	13 200	14 300	14 000	15 600	F	15 300	F
Une personne gagnant un revenu d'emploi	22 200	22 900	19 500	22 200	25 400	25 600	25 300	28 300	26 900	26 300
Deux personnes ou plus gagnant un revenu d'emploi	F	34 700	F	F	F	F	F	F	42 100	F
Autres familles (autres que de personnes âgées)	38 500	34 100	38 800	36 600	37 500	37 700	41 100	44 700	43 700	41 700
Personnes seules	19 200	19 100	19 700	18 600	18 800	19 300	19 800	19 500	20 800	18 900
Personnes âgées, hommes	18 600	17 300	20 600	20 800	35 400	32 700	27 000	28 800	25 500	18 900
Ne gagnant pas un revenu d'emploi	17 300	17 400	20 100	18 500	31 500	30 800	25 200	26 700	25 500	17 700
Gagnant un revenu d'emploi	F	F	F	F	F	F	F	F	F	F
Personnes âgées, femmes	16 800	17 400	17 800	18 000	17 400	17 500	18 300	18 500	18 700	18 300
Ne gagnant pas un revenu d'emploi	16 200	17 400	17 400	17 900	17 100	17 500	18 200	17 900	18 700	18 000
Gagnant un revenu d'emploi	F	F	F	F	F	F	F	F	F	F
Autres que personnes âgées, hommes	21 800	22 800	22 000	19 700	18 500	18 600	20 300	20 300	23 100	19 900
Ne gagnant pas un revenu d'emploi	9 100	8 800	9 800	7 900	6 800	F	8 000	8 000	9 700	F
Gagnant un revenu d'emploi	23 700	25 600	23 700	22 200	21 700	20 600	23 900	23 600	26 500	22 400
Autres que personnes âgées, femmes	18 000	16 600	18 400	17 100	17 100	19 000	18 800	16 900	18 000	17 900
Ne gagnant pas un revenu d'emploi	7 900	10 100	11 500	8 400	9 800	11 200	F	F	F	8 200 ^E
Gagnant un revenu d'emploi	21 800	18 900	20 000	19 800	19 300	20 900	20 300	18 500	19 800	19 700

Tableau 6.1-6

Revenu moyen après impôt selon certains types de famille, Québec, 1993-2002

	1993	1994	1995	1996	1997	1998	1999	2000	2001	2002
	en dollars constants 2002									
Familles économiques, deux personnes ou plus	44 400	45 800	45 800	45 700	46 100	47 400	48 500	50 700	53 300	53 400
Familles de personnes âgées	36 800	36 600	36 600	34 200	34 200	35 000	36 100	36 300	37 800	37 600
Couples mariés	33 400	34 200	32 800	33 600	33 800	33 200	34 900	34 400	36 400	37 400
Autres familles	43 500	41 100	44 100	35 900	35 500	41 200	39 500	42 000	42 400	38 300
Familles autres que de personnes âgées	45 600	47 400	47 300	47 500	48 000	49 300	50 600	53 000	55 800	56 000
Couples mariés	41 500	42 800	42 900	43 900	44 700	44 900	45 600	47 800	53 100	51 400
Aucune personne gagnant un revenu d'emploi	22 800	21 200	22 300	21 500	21 300	23 100	23 300	24 700	29 100	27 100
Une personne gagnant un revenu d'emploi	33 100	37 500	33 300	34 800	34 800	38 100	38 100	41 300	49 100	41 500
Deux personnes gagnant un revenu d'emploi	48 000	48 600	50 100	51 800	52 900	51 700	53 600	54 200	58 400	58 900
Familles biparentales avec enfants	50 000	51 100	51 400	51 800	51 900	53 400	55 400	57 800	59 900	62 100
Aucune personne gagnant un revenu d'emploi	19 800	19 400	19 100	21 700	22 500	20 500	20 300	22 000	21 300	F
Une personne gagnant un revenu d'emploi	39 600	39 500	37 400	38 400	34 700	37 500	40 600	40 000	42 800	41 800
Deux personnes gagnant un revenu d'emploi	53 400	53 900	54 700	56 200	56 000	56 700	58 100	59 500	60 900	63 700
Trois personnes ou plus gagnant un revenu d'emploi	60 100	65 600	66 000	62 400	67 700	68 600	69 100	76 200	78 300	76 400
Couples mariés avec d'autres personnes apparentées	60 500	64 600	62 400	64 100	65 900	67 200	70 700	73 500	74 500	73 900
Familles monoparentales	24 800	24 600	27 200	27 200	26 000	26 900	27 200	28 900	31 500	31 300
Homme à leur tête	33 900	29 300	35 700	37 400	35 000	35 500	35 900	34 800	39 000	38 000
Femme à leur tête	23 100	23 600	25 200	25 100	24 100	25 300	25 300	27 500	29 600	29 300
Aucune personne gagnant un revenu d'emploi	15 100	16 100	16 700	16 800	14 800	15 100	14 100	15 200	17 400	15 600
Une personne gagnant un revenu d'emploi	26 200	27 000	28 300	29 300	26 400	28 500	28 100	29 200	30 100	29 800
Deux personnes ou plus gagnant un revenu d'emploi	30 400	35 800	38 700	35 300	35 100	36 000	35 900	41 000	42 900	40 700
Autres familles (autres que de personnes âgées)	34 800	38 700	37 200	40 200	40 300	42 600	43 500	46 700	48 300	48 800
Personnes seules	19 600	19 700	19 400	20 300	20 000	20 200	20 500	21 600	22 400	23 500
Personnes âgées, hommes	20 600	21 700	19 700	20 100	21 300	20 000	19 000	18 500	19 700	22 900
Ne gagnant pas un revenu d'emploi	19 400	19 100	18 900	18 400	18 600	17 500	17 700	17 300	17 300	21 900
Gagnant un revenu d'emploi	F	F	F	F	F	34 900	F	23 800	F	F
Personnes âgées, femmes	16 600	16 800	16 600	18 100	18 500	17 600	17 600	18 400	19 700	19 900
Ne gagnant pas un revenu d'emploi	16 500	16 400	16 200	17 500	18 000	17 300	17 300	17 900	18 200	19 200
Gagnant un revenu d'emploi	F	F	F	F	F	F	F	F	F	F
Autres que personnes âgées, hommes	21 400	21 300	20 800	22 000	20 900	21 400	22 100	24 100	24 900	25 300
Ne gagnant pas un revenu d'emploi	10 400	10 300	9 500	9 500	8 200	9 500	9 500	8 700	11 400	9 700
Gagnant un revenu d'emploi	25 200	24 500	24 100	25 800	24 500	24 900	24 700	26 800	27 300	28 400
Autres que personnes âgées, femmes	19 100	18 900	19 400	19 400	19 600	20 100	20 600	20 800	21 400	23 500
Ne gagnant pas un revenu d'emploi	10 800	12 300	11 400	9 300	9 900	10 200	10 600	10 300	11 900	11 800
Gagnant un revenu d'emploi	22 700	22 000	22 600	23 800	24 100	24 800	25 500	25 500	25 100	26 900

Tableau 6.1-7

Revenu moyen après impôt selon certains types de famille, Ontario, 1993-2002

	1993	1994	1995	1996	1997	1998	1999	2000	2001	2002
	en dollars constants 2002									
Familles économiques, deux personnes ou plus	55 000	55 900	55 800	56 700	58 300	61 000	63 100	65 100	67 400	67 100
Familles de personnes âgées	45 100	44 700	48 200	42 900	43 300	43 700	45 600	44 500	46 200	49 100
Couples mariés	41 300	40 200	41 500	40 400	40 800	42 200	44 000	42 800	44 300	45 700
Autres familles	53 000	55 600	64 200	53 400	51 800	49 300	51 500	50 500	53 400	61 600
Familles autres que de personnes âgées	56 700	57 900	57 200	58 700	60 600	63 700	65 900	68 400	70 800	70 000
Couples mariés	54 800	53 500	54 000	56 900	60 400	63 100	61 500	61 800	66 200	66 200
Aucune personne gagnant un revenu d'emploi	26 500	28 800	26 900	30 000	30 400	30 700	30 700	31 700	33 500	33 700
Une personne gagnant un revenu d'emploi	44 000	44 000	42 200	44 900	51 000	50 100	51 300	48 700	49 900	46 400
Deux personnes gagnant un revenu d'emploi	62 300	61 000	61 800	65 400	67 400	72 500	69 200	69 000	73 700	73 800
Familles biparentales avec enfants	60 200	61 300	60 500	61 000	63 200	66 400	69 500	72 000	74 200	73 900
Aucune personne gagnant un revenu d'emploi	24 100	22 900	21 800	21 700	22 600	25 800	25 300	23 000	24 600	21 300
Une personne gagnant un revenu d'emploi	43 600	45 700	43 200	47 100	47 900	53 900	52 300	51 500	55 800	57 100
Deux personnes gagnant un revenu d'emploi	60 900	62 800	62 100	62 100	64 100	67 200	69 400	72 700	73 400	72 600
Trois personnes ou plus gagnant un revenu d'emploi	78 200	77 800	77 000	79 100	80 900	78 000	86 800	88 400	91 500	91 000
Couples mariés avec d'autres personnes apparentées	76 500	76 400	75 300	80 400	80 000	83 800	87 300	93 200	92 300	89 000
Familles monoparentales	27 000	28 600	27 900	29 200	30 300	32 900	33 500	37 000	38 200	36 000
Homme à leur tête	33 700	34 600	33 400	40 700	41 300	49 000	43 600	45 400	42 400	45 700
Femme à leur tête	26 100	27 700	27 200	27 600	28 600	29 900	31 800	35 300	37 400	33 800
Aucune personne gagnant un revenu d'emploi	19 000	18 100	18 400	16 900	16 000	17 100	17 400	16 200	16 200	16 100
Une personne gagnant un revenu d'emploi	28 400	30 000	28 400	30 600	31 200	30 300	31 500	33 700	34 800	31 700
Deux personnes ou plus gagnant un revenu d'emploi	38 500	44 900	44 200	45 300	49 600	47 100	50 200	53 300	59 100	50 700
Autres familles (autres que de personnes âgées)	47 900	49 400	47 400	54 300	53 600	56 800	60 500	61 900	65 000	64 900
Personnes seules	24 300	24 700	24 600	23 700	24 500	25 600	26 600	26 800	28 500	29 000
Personnes âgées, hommes	20 400	27 900	25 000	27 300	25 800	25 800	25 800	26 000	28 700	26 000
Ne gagnant pas un revenu d'emploi	19 800	23 800	23 600	24 300	23 000	23 200	23 600	23 500	25 600	23 200
Gagnant un revenu d'emploi	25 600	50 900	F 45 900	41 100	F 35 700	36 700	41 800	36 000		
Personnes âgées, femmes	18 900	19 600	20 500	21 200	21 400	21 400	21 400	21 500	22 800	24 400
Ne gagnant pas un revenu d'emploi	18 500	19 200	20 100	20 500	20 800	21 000	20 700	20 800	22 300	24 100
Gagnant un revenu d'emploi	28 500	25 500	31 200	34 000	29 000	24 900	29 500	29 400	28 600	27 900
Autres que personnes âgées, hommes	27 100	28 000	26 900	25 100	27 100	29 300	29 200	30 600	32 200	32 000
Ne gagnant pas un revenu d'emploi	13 500	13 300	12 800	10 600	11 600	9 500	9 900	10 200	11 300	11 400
Gagnant un revenu d'emploi	30 600	31 200	29 400	28 200	30 400	32 600	32 100	33 300	35 000	34 800
Autres que personnes âgées, femmes	25 400	23 200	24 400	22 800	22 900	23 500	26 900	25 800	27 400	29 000
Ne gagnant pas un revenu d'emploi	14 000	14 300	12 100	11 800	12 400	10 300	8 900	9 300	11 000	11 600
Gagnant un revenu d'emploi	27 800	26 500	27 800	25 600	25 700	27 000	31 000	29 600	30 600	32 700

Tableau 6.1-8

Revenu moyen après impôt selon certains types de famille, Manitoba, 1993-2002

	1993	1994	1995	1996	1997	1998	1999	2000	2001	2002
	en dollars constants 2002									
Familles économiques, deux personnes ou plus	47 700	47 700	48 900	47 700	47 700	50 200	49 800	50 600	53 500	55 400
Familles de personnes âgées	40 900	37 600	39 800	36 300	33 900	35 900	39 100	39 300	40 100	40 200
Couples mariés	40 100	34 800	36 600	34 300	32 800	35 100	37 600	38 100	38 800	39 800
Autres familles	42 900	46 100	49 900	43 000	38 000	38 600	46 200	45 800	46 900	42 600
Familles autres que de personnes âgées	49 200	49 900	50 800	49 800	50 100	52 700	51 700	52 700	55 800	58 100
Couples mariés	45 200	46 700	49 400	49 200	50 100	52 300	48 200	49 100	52 300	52 600
Aucune personne gagnant un revenu d'emploi	F	24 300	27 900	F	F	F	F	F	F	F
Une personne gagnant un revenu d'emploi	37 200	35 800	45 800	39 100	36 900	40 200	39 500	39 900	44 100	42 100
Deux personnes gagnant un revenu d'emploi	48 200	51 300	52 300	53 900	54 500	57 300	51 800	52 800	55 700	55 500
Familles biparentales avec enfants	51 900	52 400	51 500	51 300	51 500	54 200	54 900	55 500	59 200	61 700
Aucune personne gagnant un revenu d'emploi	F	F	F	F	F	F	F	F	F	F
Une personne gagnant un revenu d'emploi	36 400	36 400	36 700	36 800	33 600	40 100	36 800	39 800	42 300	45 200 ^E
Deux personnes gagnant un revenu d'emploi	52 300	52 900	52 200	51 100	51 500	51 500	51 700	53 200	57 000	60 500
Trois personnes ou plus gagnant un revenu d'emploi	64 500	62 600	63 100	67 000	66 100	73 000	73 100	71 900	73 200	72 600
Couples mariés avec d'autres personnes apparentées	70 900	67 400	72 700	72 300	71 800	75 400	73 100	75 700	79 600	87 900
Familles monoparentales	26 800	24 900	27 600	24 000	24 000	25 500	25 400	28 700	30 400	31 200
Homme à leur tête	34 800	F	F	31 200	F	34 000	F	F	F	33 200
Femme à leur tête	25 500	23 800	26 500	22 200	21 900	23 400	23 600	26 800	29 300	30 700
Aucune personne gagnant un revenu d'emploi	16 100	15 500	19 000	14 800	F	F	14 600	F	F	F
Une personne gagnant un revenu d'emploi	25 700	25 000	26 000	23 400	20 900	22 600	24 800	25 900	26 900	28 400
Deux personnes ou plus gagnant un revenu d'emploi	F	F	F	F	F	F	F	F	F	44 400
Autres familles (autres que de personnes âgées)	42 700	41 200	40 600	44 100	47 000	50 400	48 900	49 100	52 800	52 300
Personnes seules	20 300	20 500	20 500	20 500	20 900	21 000	21 700	22 400	23 200	23 300
Personnes âgées, hommes	22 000	19 600	20 000	22 100	22 400	22 400	23 100	20 400	23 800	22 200
Ne gagnant pas un revenu d'emploi	22 000	19 700	19 100	21 800	22 400	22 000	20 800	19 800	24 400	21 000
Gagnant un revenu d'emploi	F	F	F	F	F	F	F	F	F	F
Personnes âgées, femmes	18 100	18 600	19 800	19 100	18 800	18 900	19 800	19 400	20 000	19 700
Ne gagnant pas un revenu d'emploi	18 000	18 600	19 500	18 300	17 700	17 700	19 200	18 700	19 000	19 500
Gagnant un revenu d'emploi	F	F	F	F	F	F	F	F	F	F
Autres que personnes âgées, hommes	22 200	22 500	22 800	22 900	23 600	23 600	23 100	25 600	25 200	25 400
Ne gagnant pas un revenu d'emploi	11 100	8 200	12 600	12 700	F	9 700	10 300	10 300	F	8 900 ^E
Gagnant un revenu d'emploi	24 500	25 700	24 700	25 100	25 600	26 200	26 400	28 500	26 900	27 700
Autres que personnes âgées, femmes	19 300	19 800	18 600	18 100	18 700	19 200	20 800	20 900	22 600	23 200
Ne gagnant pas un revenu d'emploi	12 500	12 300	11 100	9 800	9 000	8 100	8 900	11 600	11 400	12 900
Gagnant un revenu d'emploi	20 900	21 900	20 100	21 200	22 000	22 600	22 900	22 300	25 100	25 000

Tableau 6.1-9

Revenu moyen après impôt selon certains types de famille, Saskatchewan, 1993-2002

	1993	1994	1995	1996	1997	1998	1999	2000	2001	2002
	en dollars constants 2002									
Familles économiques, deux personnes ou plus	45 200	45 400	46 200	45 500	46 600	47 600	48 800	50 100	52 500	53 000
Familles de personnes âgées	38 600	39 100	39 700	36 200	35 300	36 600	37 200	38 100	39 700	39 000
Couples mariés	36 200	34 400	39 100	35 200	33 900	34 900	36 700	37 600	39 300	39 800
Autres familles	47 900	55 900	42 400	40 300	40 600	42 300	40 300	40 200	41 400	35 000
Familles autres que de personnes âgées	46 800	46 900	47 700	47 500	49 100	50 100	51 100	52 500	55 200	56 000
Couples mariés	44 400	45 600	43 600	44 400	46 100	49 800	47 000	49 100	52 400	50 900
Aucune personne gagnant un revenu d'emploi	30 400	F	F	F	F	F	F	F	F	F
Une personne gagnant un revenu d'emploi	37 200	38 500	37 200	31 500	30 300	36 300	38 700	36 800	45 900	38 700
Deux personnes gagnant un revenu d'emploi	48 100	48 600	46 700	49 400	49 500	54 200	50 500	53 400	55 200	55 000
Familles biparentales avec enfants	50 100	50 300	50 900	52 800	54 000	53 700	54 800	57 100	59 400	61 500
Aucune personne gagnant un revenu d'emploi	F	F	F	F	F	F	F	F	F	F
Une personne gagnant un revenu d'emploi	36 700	39 100	34 900	36 500	36 900	38 500	34 700	37 900	40 200	42 500
Deux personnes gagnant un revenu d'emploi	50 500	49 800	49 200	51 800	53 600	52 400	54 500	55 200	58 500	60 400
Trois personnes ou plus gagnant un revenu d'emploi	62 100	62 000	66 300	65 100	65 700	68 900	69 900	76 700	75 000	77 000
Couples mariés avec d'autres personnes apparentées	65 700	63 600	66 700	64 300	69 200	68 500	75 200	70 500	74 400	75 100
Familles monoparentales	22 500	22 700	24 000	21 400	23 400	27 500	26 900	26 600	28 800	28 600
Homme à leur tête	F	F	F	F	F	F	F	F	F	F
Femme à leur tête	22 100	22 200	23 100	20 600	22 900	25 800	26 500	26 000	28 100	26 600
Aucune personne gagnant un revenu d'emploi	13 900	13 000	16 400	12 800	F	F	16 500	F	F	17 600
Une personne gagnant un revenu d'emploi	24 300	23 800	23 300	22 600	23 500	24 100	25 600	27 400	28 500	26 700
Deux personnes ou plus gagnant un revenu d'emploi	F	F	F	F	F	F	F	F	F	F
Autres familles (autres que de personnes âgées)	34 600	33 300	41 900	43 700	41 700	41 700	46 400	50 400	52 600	52 000
Personnes seules	20 400	20 600	21 100	20 000	20 700	20 800	20 800	21 600	22 200	22 600
Personnes âgées, hommes	21 100	21 100	20 600	22 900	22 300	22 600	24 100	22 700	25 400	25 200
Ne gagnant pas un revenu d'emploi	20 200	20 200	19 900	18 600	18 800	21 800	22 700	22 000	23 200	23 700
Gagnant un revenu d'emploi	F	F	F	F	F	F	F	F	F	F
Personnes âgées, femmes	18 100	18 600	18 100	19 600	19 400	18 900	18 700	18 900	20 000	19 200
Ne gagnant pas un revenu d'emploi	17 700	18 000	17 700	19 400	19 200	18 800	18 700	18 900	20 100	18 900
Gagnant un revenu d'emploi	F	F	F	F	F	F	F	F	19 400	21 800
Autres que personnes âgées, hommes	22 400	23 000	24 800	22 500	23 800	23 400	21 600	23 300	24 500	24 800
Ne gagnant pas un revenu d'emploi	11 200	10 800	8 800	8 300	9 000	7 400	9 200	7 500	7 100	8 800
Gagnant un revenu d'emploi	23 700	25 200	26 900	25 000	25 900	26 100	23 300	26 000	27 100	26 800
Autres que personnes âgées, femmes	19 500	19 000	19 300	15 700	16 800	18 300	20 300	21 000	19 400	21 100
Ne gagnant pas un revenu d'emploi	9 400	11 100	12 400	9 500	7 800	7 700	6 600	6 300	10 000	11 800
Gagnant un revenu d'emploi	21 900	20 800	20 900	17 300	18 800	20 500	23 300	23 600	20 900	23 200

Tableau 6.1-10

Revenu moyen après impôt selon certains types de famille, Alberta, 1993-2002

	1993	1994	1995	1996	1997	1998	1999	2000	2001	2002
	en dollars constants 2002									
Familles économiques, deux personnes ou plus	54 200	52 900	51 300	53 600	55 900	58 200	57 300	60 500	65 600	64 300
Familles de personnes âgées	46 100	45 000	43 100	39 400	40 800	41 000	43 300	42 500	46 700	44 500
Couples mariés	41 200	42 400	40 300	39 500	41 300	40 200	43 100	42 100	46 100	44 000
Autres familles	58 000	51 700	50 200	39 000	39 200	44 400	44 200	45 000	49 900	47 400
Familles autres que de personnes âgées	55 400	54 000	52 600	55 600	57 900	60 500	59 200	62 800	68 100	67 000
Couples mariés	58 500	51 700	53 200	53 700	57 600	60 500	56 500	58 800	66 000	64 400
Aucune personne gagnant un revenu d'emploi	24 900	35 200	F	F	F	F	F	F	F	F
Une personne gagnant un revenu d'emploi	42 000	39 100	40 600	36 200	48 600	49 200	43 500	42 500	49 300	54 900
Deux personnes gagnant un revenu d'emploi	63 800	56 100	57 000	59 700	61 000	64 700	61 200	64 100	70 500	68 700
Familles biparentales avec enfants	57 000	57 500	54 800	59 000	61 900	63 900	61 600	64 800	70 100	67 800
Aucune personne gagnant un revenu d'emploi	F	F	F	F	F	F	F	F	F	F
Une personne gagnant un revenu d'emploi	41 700	41 700	42 100	48 400	41 300	47 800	47 600	47 800	51 700	48 900
Deux personnes gagnant un revenu d'emploi	55 000	57 200	54 800	57 100	61 500	64 200	61 000	64 400	68 200	65 300
Trois personnes ou plus gagnant un revenu d'emploi	78 000	72 000	66 500	79 800	82 400	77 300	76 400	78 600	86 600	86 400
Couples mariés avec d'autres personnes apparentées	74 900	71 600	69 000	74 900	71 500	80 000	80 300	87 200	91 900	93 500
Familles monoparentales	27 100	27 400	25 500	28 900	28 900	29 300	34 200	36 100	40 800	37 400
Homme à leur tête	31 100	F	F	F	42 400	34 000	F	63 500	65 300	55 200
Femme à leur tête	26 500	25 400	23 600	25 900	25 500	28 200	30 200	29 900	34 600	31 100
Aucune personne gagnant un revenu d'emploi	18 000	14 300	F	F	F	F	F	F	F	F
Une personne gagnant un revenu d'emploi	26 700	25 900	23 000	26 900	25 000	28 400	28 900	28 400	32 800	32 200
Deux personnes ou plus gagnant un revenu d'emploi	F	33 800	F	F	F	36 900	40 500	F	F	F
Autres familles (autres que de personnes âgées)	40 500	43 800	44 000	50 200	50 400	51 700	48 900	53 800	55 100	58 500
Personnes seules	22 300	24 000	23 700	22 500	22 800	23 600	24 100	24 900	26 300	27 000
Personnes âgées, hommes	21 300	20 900	25 300	22 100	22 800	31 400	29 200	26 200	28 400	28 100
Ne gagnant pas un revenu d'emploi	19 700	20 500	23 400	21 000	21 000	25 400	29 000	24 400	26 500	25 600
Gagnant un revenu d'emploi	F	F	F	F	F	F	F	F	F	F
Personnes âgées, femmes	18 500	19 400	19 900	22 700	21 300	21 100	22 400	23 000	23 900	23 300
Ne gagnant pas un revenu d'emploi	17 900	19 100	19 500	21 800	20 900	20 400	21 600	22 300	23 700	22 900
Gagnant un revenu d'emploi	F	F	F	F	F	F	F	F	F	25 100
Autres que personnes âgées, hommes	25 400	27 600	26 900	24 900	25 400	25 300	25 700	27 900	29 700	30 200
Ne gagnant pas un revenu d'emploi	12 400	14 700	13 000	11 200	8 800	9 000	8 200	9 600	11 600	F
Gagnant un revenu d'emploi	27 100	28 600	28 800	26 800	27 400	26 700	28 000	30 000	31 700	32 300
Autres que personnes âgées, femmes	19 900	21 700	20 900	18 700	19 100	20 700	21 400	20 900	21 900	23 800
Ne gagnant pas un revenu d'emploi	13 300	14 500	14 000	9 500	9 300	12 100	9 400	7 600	11 900	9 400
Gagnant un revenu d'emploi	21 400	22 900	22 300	20 600	21 100	22 100	24 000	23 100	23 500	26 000

Tableau 6.1-11

Revenu moyen après impôt selon certains types de famille, Colombie-Britannique, 1993-2002

	1993	1994	1995	1996	1997	1998	1999	2000	2001	2002
	en dollars constants 2002									
Familles économiques, deux personnes ou plus	53 300	54 200	54 400	53 800	54 800	56 000	56 200	56 200	59 800	60 800
Familles de personnes âgées	41 300	41 700	43 500	40 900	42 900	42 000	44 700	44 600	44 600	43 000
Couples mariés	38 800	39 500	40 900	40 300	42 000	41 800	44 400	44 000	44 100	42 700
Autres familles	48 000	50 700	53 600	43 300	46 900	42 600	46 100	47 600	47 000	44 500
Familles autres que de personnes âgées	55 600	56 500	56 400	55 900	56 800	58 400	58 000	58 100	62 200	63 500
Couples mariés	52 900	55 900	55 700	57 000	56 600	55 500	56 500	56 000	59 800	61 600
Aucune personne gagnant un revenu d'emploi	26 700	29 400	23 100	40 500	F	F	29 900	28 100	41 300	25 700 ^E
Une personne gagnant un revenu d'emploi	53 000	43 600	50 200	41 000	37 700	41 700	47 500	42 700	49 100	55 000
Deux personnes gagnant un revenu d'emploi	56 400	61 900	60 600	63 200	62 500	60 900	61 600	61 600	63 800	66 200
Familles biparentales avec enfants	59 600	59 400	59 500	57 500	59 600	62 900	62 400	63 300	67 500	68 200
Aucune personne gagnant un revenu d'emploi	F	16 500	F	F	F	F	F	F	F	F
Une personne gagnant un revenu d'emploi	42 700	45 200	43 700	40 300	42 400	46 900	46 100	46 300	43 000	51 100
Deux personnes gagnant un revenu d'emploi	58 000	60 200	60 000	58 800	60 000	62 000	62 700	63 200	68 700	68 000
Trois personnes ou plus gagnant un revenu d'emploi	77 700	76 100	76 400	78 500	76 400	81 300	79 000	84 100	87 500	84 100
Couples mariés avec d'autres personnes apparentées	76 700	78 600	72 100	76 200	80 900	75 000	75 200	74 400	81 500	80 700
Familles monoparentales	27 600	27 400	28 600	25 600	25 900	29 800	27 700	32 000	30 200	31 600
Homme à leur tête	41 200	35 200	F	36 700	F	F	33 400	45 600	35 400	39 800
Femme à leur tête	24 500	26 100	28 200	24 100	24 700	29 000	26 300	29 400	28 900	30 000
Aucune personne gagnant un revenu d'emploi	16 500	17 200	16 100	14 800	13 900	F	17 500	F	16 500	15 100
Une personne gagnant un revenu d'emploi	24 100	26 700	32 000	28 700	27 700	28 600	27 400	29 300	30 300	30 700
Deux personnes ou plus gagnant un revenu d'emploi	38 100	40 800	F	F	F	51 300	F	F	F	44 400
Autres familles (autres que de personnes âgées)	45 400	43 800	46 100	54 600	51 900	59 800	58 100	49 200	57 400	61 100
Personnes seules	24 100	23 500	24 400	23 500	23 200	23 600	25 200	25 300	26 000	26 100
Personnes âgées, hommes	26 400	23 000	27 200	24 100	27 000	26 300	25 200	24 500	26 700	25 000
Ne gagnant pas un revenu d'emploi	24 600	22 700	22 100	23 700	27 000	24 400	23 800	22 600	24 500	22 300
Gagnant un revenu d'emploi	F	F	F	F	F	F	F	F	F	F
Personnes âgées, femmes	19 800	18 000	21 800	21 100	21 700	21 600	21 400	21 700	21 900	21 800
Ne gagnant pas un revenu d'emploi	18 500	17 800	21 300	20 700	20 300	19 900	20 700	21 000	20 900	21 500
Gagnant un revenu d'emploi	F	F	F	F	F	F	F	26 100	F	F
Autres que personnes âgées, hommes	26 500	26 700	25 900	25 900	24 400	25 400	28 500	29 100	28 100	29 100
Ne gagnant pas un revenu d'emploi	10 100	14 900	10 900	9 400	7 900	10 100	8 200	7 900	9 300	10 400
Gagnant un revenu d'emploi	29 000	28 500	28 400	28 600	27 700	28 300	32 200	31 400	30 900	32 300
Autres que personnes âgées, femmes	22 600	22 500	23 000	21 200	21 400	21 500	22 300	21 900	25 100	24 500
Ne gagnant pas un revenu d'emploi	11 700	15 400	13 400	8 100	9 200	7 500	9 300	8 500	8 800	10 300
Gagnant un revenu d'emploi	24 500	24 500	25 100	24 900	23 700	24 700	25 100	25 000	28 900	26 600

Revenu familial: inégalité du revenu

Ce chapitre met en évidence les tendances générales de l'inégalité du revenu en fonction du revenu du marché et du revenu après impôt. Comme la différence entre ces deux concepts du revenu tient aux transferts gouvernementaux et à l'impôt sur le revenu, ce chapitre contient aussi des renseignements sur l'effet de redistribution du régime fiscal et du système de transferts.

On procède souvent dans la présente publication à des analyses des données par quintile. Pour de plus amples renseignements au sujet des quintiles, voir le chapitre 1 et le paragraphe intitulé « Centiles » dans Qualité des données, concepts et méthodologie — Notes et définitions.

L'inégalité du revenu a-t-elle changé au cours des dernières années?

On peut procéder de plusieurs façons différentes pour trouver la réponse à cette question. Par exemple, on peut examiner la valeur absolue du revenu pour déterminer si les écarts entre les revenus de la population se sont accentués ou s'ils ont au contraire rétréci en termes monétaires. On peut aussi se pencher sur les parts relatives du revenu pour déterminer comment la répartition du revenu a évolué pour ce qui est de la part détenue par les familles au revenu le plus faible et celles au revenu le plus élevé. Selon la façon dont le revenu de toutes les familles a évolué, ces deux approches pourraient aboutir chacune à une conclusion différente. L'analyse ci-dessous montre les changements survenus dans l'inégalité du revenu des familles canadiennes selon l'un et l'autre point de vue.

Les écarts sur le plan du revenu après impôt se sont accentués en termes absolus de 1996 à 2001. Ce phénomène est attribuable principalement à l'augmentation plus importante du revenu moyen pour le cinquième des familles ayant des revenus supérieurs (quintile supérieur). En 2002, la répartition du revenu après impôt a été à peu près la même qu'en 2001.

En termes relatifs, la répartition du revenu après impôt a très peu changé durant toute la période allant de 1996 à 2002.

Les revenus ont augmenté pendant plusieurs années pour toutes les tranches de répartition du revenu

Comme la variation du revenu agrégé peut influencer sur les conclusions au sujet de l'inégalité, il importe de reconnaître que le revenu moyen après impôt de toutes les familles est à la hausse depuis 1996. La plus grande partie de cette augmentation a eu lieu au cours des cinq années allant de 1997 à 2001. Le revenu moyen après impôt des familles a très peu changé de 2001 à 2002 (hausse de 0,3 %).

Lorsque la population de familles est répartie chaque année en cinq groupes de taille égale ou « quintiles » selon leur revenu après impôt en ordre ascendant, on constate que les cinq quintiles ont tous bénéficié dans une certaine mesure des augmentations du revenu après impôt survenues depuis 1996. Il en est de même pour le revenu du marché.

Légère diminution de l'écart en termes monétaires en 2002 après une augmentation de 1996 à 2001

L'écart entre le revenu moyen après impôt du quintile supérieur et celui du quintile inférieur a augmenté chaque année, passant de 78 000 \$ en 1996 à 94 900 \$ en 2001. En 2002, cet écart s'est légèrement rétréci, passant à 94 100 \$ (-0,8 %). Pendant la période de 1996 à 2002, on estime que le revenu moyen après impôt des 20 % des familles de deux personnes ou plus au revenu supérieur a augmenté de 19 300 \$, soit une hausse de 20 %. Le quintile inférieur a affiché une hausse du revenu moyen de 3 200 \$, soit une augmentation de 17 %. Le revenu moyen après impôt des trois quintiles du milieu a augmenté de 15 % à 16 %. Bref, les gains absolus affichés par le quintile supérieur étaient les plus importants en termes monétaires et en pourcentage du revenu au début de la période à l'étude. Le quintile inférieur a affiché les gains les plus faibles en termes monétaires mais les deuxièmes plus élevés en pourcentage du revenu au début de la période à l'étude.

Pour ce qui est du revenu du marché au cours de la même période, celui des deux quintiles inférieurs (toujours selon le niveau de revenu après impôt) a affiché des augmentations en pourcentage beaucoup plus importantes que leur revenu après impôt. Cependant, leur revenu du marché est tellement faible que même une petite variation en termes monétaires se traduit par une importante variation en pourcentage. Par exemple, le revenu moyen du marché du quintile inférieur a augmenté de 35 % entre 1996 et 2002 et celui du deuxième quintile, de 23 %. En termes monétaires, toutefois, le revenu moyen du marché du quintile inférieur a augmenté de 3 200 \$ et celui du deuxième quintile, de 6 400 \$, par rapport à une augmentation de 21 100 \$ pour le quintile supérieur. Dans le cas du quintile supérieur, cette augmentation représentait une hausse de 17 % du revenu moyen du marché.

Le graphique 7.1 montre le revenu moyen après impôt des familles dans chaque quintile, à trois moments précis pendant la période de 1996 à 2002. Une courbe tracée entre les points de chaque paire de quintiles adjacents montre le degré d'inégalité dans la répartition entre les cinq groupes de la population, en termes absolus. Une pente plus forte entre les deux années laisse supposer que la distribution est devenue moins égale, tandis qu'une pente moins forte laisse supposer qu'elle est devenue plus égale.

Entre 1996 et 2000, la courbe du graphique 7.1 s'est déplacée vers le haut, la pente devenant plus forte. Cette tendance s'observe pour tous les segments de la courbe, mais particulièrement entre le quatrième et le cinquième quintile. On peut donc conclure que l'inégalité de la répartition du revenu s'est accentuée dans tous les cinq quintiles, mais particulièrement entre le quintile supérieur et tous les autres quintiles. Entre 2000 et 2002, la courbe s'est déplacée légèrement vers le haut, mais la pente n'est pas devenue beaucoup plus forte. On peut donc supposer que l'inégalité de la répartition a peu changé entre 2000 et 2002.

Graphique 7.1

Revenu moyen après impôt des familles selon le quintile pour les années 1996, 2000 et 2002

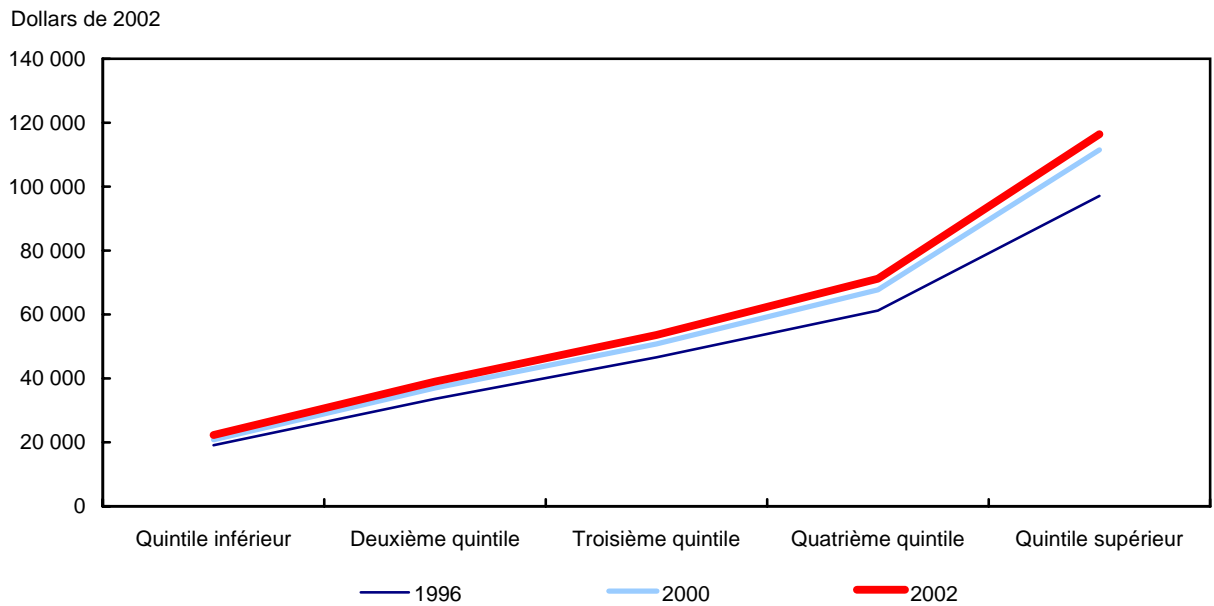

L'inégalité du revenu en termes relatifs

En exprimant le revenu de chaque quintile en part du revenu de toutes les familles, nous nous concentrons sur les changements relatifs entre les quintiles. Une augmentation dans un quintile particulier s'accompagne nécessairement d'une diminution dans d'autres quintiles. Comment les parts du revenu des familles à revenu faible, moyen et élevé ont-elles évolué au cours des dernières années?

On constate une très petite augmentation progressive de la part du revenu des familles du quintile de revenu le plus élevé de 1996 à 1998, leur part du revenu après impôt étant passée de 38 % à 39 %. Entre 1998 et 2002, cette part n'a pas changé demeurant en moyenne à 39 %. Les variations des parts de revenu du marché ont été encore moins manifestes durant la période de 1996 à 2002.

Graphique 7.2

Parts du revenu après impôt agrégé selon le quintile, de 1980 à 2002

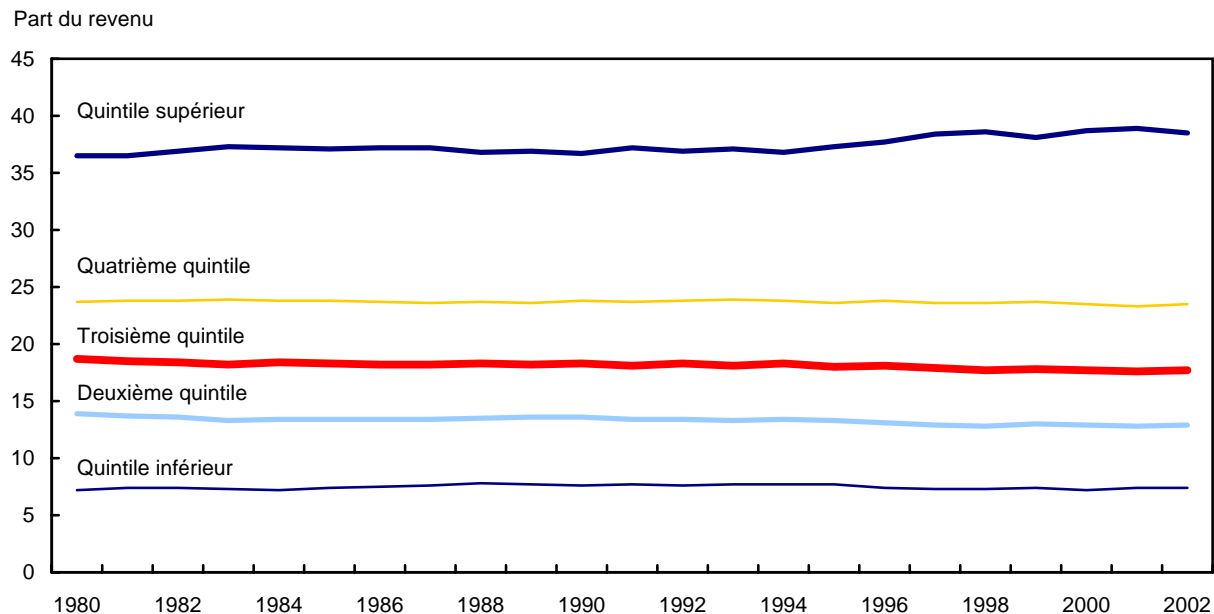

Le ratio du quintile supérieur au quintile inférieur augmente

Une autre mesure relative de l'inégalité du revenu est le ratio du revenu moyen des familles au revenu le plus élevé à celui des familles au revenu le plus faible. Cette mesure porte sur les deux extrémités de la courbe de répartition du revenu. À nouveau, ces deux groupes de familles sont classés selon le quintile de revenu après impôt.

Ce ratio montre très bien la mesure dans laquelle les impôts et les transferts atténuent les différences entre les deux extrémités de la courbe. En ce qui a trait au revenu du marché, le ratio des revenus moyens des familles du quintile supérieur à celui des familles du quintile inférieur était de 11,7 à 1 en 2002, soit de 11,70 \$ pour le quintile supérieur pour chaque dollar de revenu du marché du quintile inférieur. Toutefois, après les impôts et les transferts, le ratio était nettement inférieur, soit de 5,2 à 1.

En ce qui concerne le ratio du revenu après impôt du quintile supérieur au quintile inférieur, il est demeuré relativement stable à environ 4,8 à 1 jusqu'en 1995. Par la suite, il a augmenté en 1996 et 1997 pour atteindre 5,3 et est demeuré aux alentours de 5,2 à 1 au cours de la période de quatre années menant à 2002.

Bien que cette mesure laisse supposer que l'inégalité du revenu a augmenté en 1996 et 1997, il faut user de prudence en interprétant les variations de ce ratio. Une augmentation ou une diminution monétaire donnée sera toujours plus importante en pourcentage pour le quintile inférieur que pour le quintile supérieur. Dans le cas du ratio, tout particulièrement, lorsque le revenu du quintile inférieur augmente, la valeur du ratio peut diminuer alors même que l'écart monétaire entre le quintile supérieur et le quintile inférieur s'accroît.

La baisse du ratio du revenu du marché survenue entre 1998 et 2000 fait état d'ailleurs de cette contradiction apparente. Au cours de cette période, l'écart du revenu moyen du marché entre les 20 % des familles au revenu inférieur et les 20 % au revenu supérieur a augmenté de plus de 4 600 \$ en raison d'une hausse de 2 300 \$ pour le quintile inférieur et de 6 900 \$ pour le quintile supérieur. Il s'agissait manifestement d'une augmentation monétaire plus importante dans le cas du quintile

supérieur. Cependant, comme il représentait une hausse de 23 % pour le quintile inférieur et de 5,0 % seulement pour le quintile supérieur, le ratio du revenu moyen du marché entre le quintile supérieur et le quintile inférieur a diminué, passant de 13,8 à 1 en 1998 à 11,8 à 1 en 2000. Le ratio du revenu moyen du marché entre le quintile supérieur et le quintile inférieur a ensuite augmenté, passant à 12,1 à 1 en 2001 pour diminuer ensuite en 2002, passant à 11,7 à 1.

Graphique 7.3

Ratio du revenu moyen des familles du quintile supérieur et de celui des familles du quintile inférieur, compte tenu du revenu du marché et du revenu après impôt, 1980 à 2002

Ratio du revenu moyen:
Du quintile supérieur au quintile inférieur

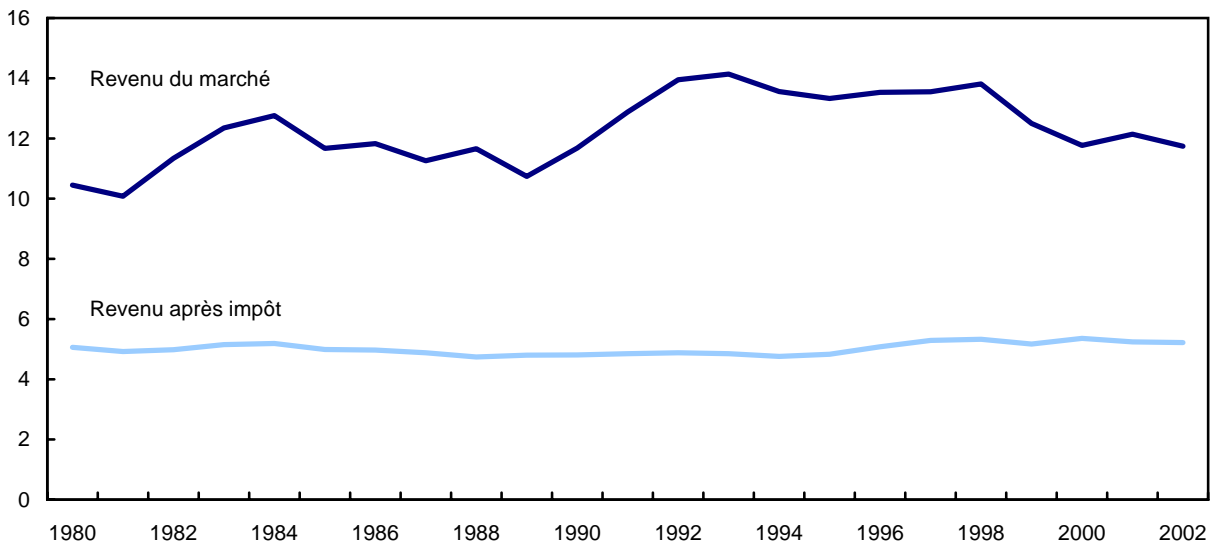

Le coefficient de Gini diminue pour le revenu du marché et demeure stable pour le revenu après impôt en 2002

Le coefficient de Gini, compris entre zéro et un, mesure le degré de l'inégalité de la répartition du revenu. Encore une fois, il s'agit d'une mesure relative de l'inégalité. Le coefficient serait de zéro (égalité parfaite) dans le cas d'une population dont chaque membre touche exactement le même revenu et il serait de un si un membre touchait tout le revenu et les autres n'en touchaient pas du tout. Même s'il n'y a pas d'interprétation simple d'une seule valeur d'un coefficient de Gini, la comparaison du niveau au fil du temps ou entre les populations, elle, est très simple : plus le coefficient est élevé, plus grande est l'inégalité de la répartition, et vice versa.

Les coefficients de Gini sont demeurés relativement stables de 1991 à 1995, soit à environ 0,43 pour le revenu du marché et à 0,30 pour le revenu après impôt, puis ont augmenté au cours des deux prochaines années. Ensuite, les coefficients de Gini pour le revenu du marché ont lentement baissé pour atteindre 0,42 en 2002 tandis que ceux pour l'impôt après revenu sont demeurés stables à 0,31.

Graphique 7.4

Coefficients de Gini pour les familles, 1980 à 2002



Tableau 7.1

Revenu moyen selon certains types de famille, par différents concepts de revenu, Canada, 2001 et 2002

	2002					2001				
	Revenu moyen du marché	Transferts gouvernementaux moyens	Revenu total moyen	Impôt moyen sur le revenu	Revenu moyen après impôt	Revenu moyen du marché	Transferts gouvernementaux moyens	Revenu total moyen	Impôt moyen sur le revenu	Revenu moyen après impôt
Familles économiques, deux personnes ou plus	65 900	7 300	73 200	12 800	60 500	66 000	7 400	73 400	13 100	60 300
Familles de personnes âgées	29 600	20 200	49 800	6 400	43 400	28 800	20 400	49 100	6 400	42 700
Couples mariés	28 300	20 000	48 400	6 300	42 000	27 900	20 200	48 100	6 600	41 500
Autres familles	34 500	20 700	55 200	6 800 ^E	48 400	32 200	21 000	53 100	5 800	47 300
Familles autres que de personnes âgées	71 700	5 300	77 000	13 800	63 200	72 000	5 300	77 300	14 100	63 100
Couples mariés	69 500	3 600	73 200	14 200	59 000	70 600	3 600	74 200	14 900	59 300
Aucune personne gagnant un revenu d'emploi	23 700	11 200	34 900	6 100 ^E	28 800	25 200	11 500	36 700	5 800	30 900
Une personne gagnant un revenu d'emploi	49 900	5 900	55 900	10 100	45 800	53 600	5 900	59 400	11 300	48 100
Deux personnes gagnant un revenu d'emploi	79 600	2 200	81 800	16 100	65 700	80 200	2 100	82 400	16 800	65 500
Familles biparentales avec enfants	78 100	4 900	83 000	15 300	67 700	78 000	4 800	82 800	15 700	67 100
Aucune personne gagnant un revenu d'emploi	8 200 ^E	16 800	25 000	800 ^E	24 200	6 500	17 400	23 900	400	23 500
Une personne gagnant un revenu d'emploi	55 200	6 400	61 500	11 600	49 900	53 100	6 500	59 600	11 300	48 200
Deux personnes gagnant un revenu d'emploi	78 300	4 500	82 800	15 600	67 200	79 000	4 100	83 100	16 100	67 000
Trois personnes ou plus gagnant un revenu d'emploi	97 200	4 200	101 400	17 600	83 800	98 600	4 500	103 100	18 700	84 500
Couples mariés avec d'autres personnes apparentées	95 300	5 100	100 400	17 700	82 700	96 400	5 600	102 100	18 300	83 700
Familles monoparentales	29 300	7 700	36 900	3 900	33 000	30 300	7 800	38 100	4 100	34 100
Homme à leur tête	44 300	5 600	49 900	7 800	42 100	44 000	5 500	49 500	8 300	41 200
Femme à leur tête	25 600	8 200	33 800	3 000	30 800	27 300	8 300	35 600	3 200	32 500
Aucune personne gagnant un revenu d'emploi	2 200 ^E	13 700	15 900	100 ^E	15 800	2 300	14 400	16 700	0	16 600
Une personne gagnant un revenu d'emploi	26 600	6 800	33 500	3 100	30 400	27 800	7 000	34 900	3 300	31 600
Deux personnes ou plus gagnant un revenu d'emploi	42 100	7 300	49 400	5 000	44 400	48 200	6 900	55 100	5 500	49 600
Autres familles (autres que de personnes âgées)	58 500	9 400	67 900	9 900	58 000	56 500	9 600	66 100	9 600	56 400
Personnes seules	25 600	5 300	30 900	5 000	25 900	25 200	5 200	30 400	5 000	25 300
Personnes âgées, hommes	14 900	13 300	28 200	3 600	24 600	16 000	13 200	29 300	4 100	25 200
Ne gagnant pas un revenu d'emploi	11 500	13 600	25 100	2 700 ^E	22 500	12 600	13 500	26 100	3 100	23 000
Gagnant un revenu d'emploi	27 300	12 300	39 600	7 200	32 400	31 900	12 000	44 000	8 800	35 200
Personnes âgées, femmes	11 400	12 900	24 300	2 400	21 900	10 900	12 900	23 800	2 400	21 400
Ne gagnant pas un revenu d'emploi	10 700	13 000	23 700	2 200	21 500	9 700	12 900	22 600	2 100	20 500
Gagnant un revenu d'emploi	19 800	11 700	31 500	4 600	26 800	25 500	12 100	37 600	5 900	31 700
Autres que personnes âgées, hommes	32 400	2 400	34 800	6 400	28 400	32 500	2 300	34 800	6 600	28 200
Ne gagnant pas un revenu d'emploi	4 100	6 800	10 900	800 ^E	10 100	4 000	7 600	11 600	800	10 800
Gagnant un revenu d'emploi	37 000	1 600	38 600	7 300	31 300	36 700	1 500	38 200	7 500	30 800
Autres que personnes âgées, femmes	28 000	2 400	30 500	5 200	25 200	26 300	2 500	28 800	4 800	23 900
Ne gagnant pas un revenu d'emploi	5 000	7 400	12 400	1 100 ^E	11 300	4 700	7 300	12 000	900	11 000
Gagnant un revenu d'emploi	33 100	1 300	34 400	6 100	28 300	31 700	1 300	33 000	5 800	27 200

Tableau 7.2-1

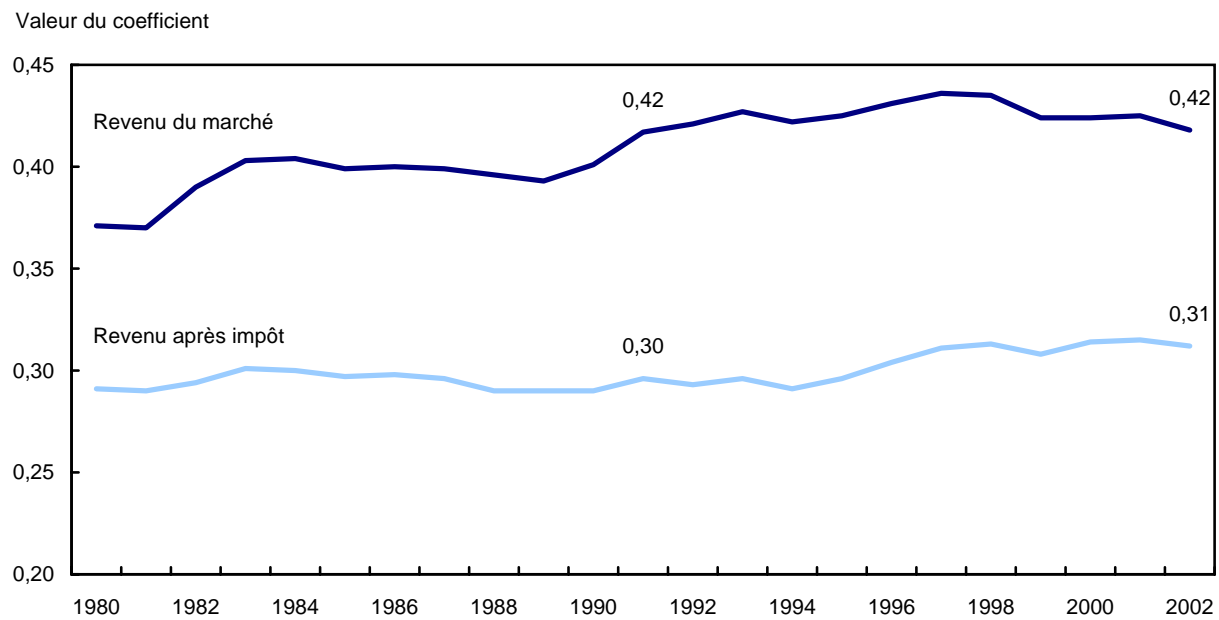
Revenu moyen et parts du revenu selon les quintiles de revenu après impôt, par différents concepts de revenu, Canada, 1993-2002

	1993	1994	1995	1996	1997	1998	1999	2000	2001	2002
Revenu moyen du marché										
en dollars constants 2002										
Ensemble des unités familiales										
Total	44 000	44 900	45 200	45 100	46 200	48 400	49 600	51 600	52 800	53 000
Quintile inférieur	4 400	4 600	4 900	4 600	4 900	4 800	5 100	5 900	6 000	6 400
Deuxième quintile	16 700	16 700	17 500	16 700	17 000	18 200	19 400	20 400	21 300	22 000
Troisième quintile	34 700	36 100	35 700	35 100	35 200	36 800	38 300	39 900	40 600	41 100
Quatrième quintile	57 400	58 600	58 100	58 400	59 100	61 600	62 800	64 900	65 700	66 000
Quintile supérieur	106 900	108 500	109 700	110 800	115 100	120 600	122 100	126 800	130 500	129 400
Familles économiques, deux personnes ou plus										
Total	54 500	55 800	56 000	56 200	57 900	60 700	61 900	64 600	66 000	65 900
Quintile inférieur	8 400	8 900	9 200	9 200	9 600	9 900	10 900	12 200	12 200	12 400
Deuxième quintile	27 900	29 000	29 300	28 400	28 600	30 300	31 900	33 300	34 100	34 800
Troisième quintile	47 900	49 400	48 400	48 900	49 600	51 500	53 100	54 900	55 800	56 000
Quatrième quintile	69 300	70 900	70 700	70 200	71 800	75 300	77 100	79 200	80 000	80 800
Quintile supérieur	118 800	120 700	122 600	124 500	130 100	136 700	136 300	143 600	148 100	145 600
Personnes seules										
Total	21 200	21 300	21 700	21 300	21 400	22 300	23 700	24 400	25 200	25 600
Quintile inférieur	2 900	3 100	3 100	2 800	2 800	2 800	2 900	3 300	3 100	3 200
Deuxième quintile	4 600	5 300	5 600	4 900	5 200	5 500	5 900	5 700	6 200	6 800
Troisième quintile	12 500	11 000	13 300	12 200	12 800	13 900	14 600	16 300	17 600	18 900
Quatrième quintile	28 400	28 300	28 600	28 200	28 000	29 300	30 000	31 600	32 900	32 800
Quintile supérieur	57 500	58 800	57 800	58 500	58 200	60 300	65 200	65 000	66 000	66 200
Parts de revenu										
pourcentage										
Ensemble des unités familiales										
Total	100	100	100	100	100	100	100	100	100	100
Quintile inférieur	2	2	2	2	2	2	2	2	2	2
Deuxième quintile	8	7	8	7	7	8	8	8	8	8
Troisième quintile	16	16	16	16	15	15	16	16	15	16
Quatrième quintile	26	26	26	26	26	25	25	25	25	25
Quintile supérieur	48	48	48	49	50	50	49	49	49	49
Familles économiques, deux personnes ou plus										
Total	100	100	100	100	100	100	100	100	100	100
Quintile inférieur	3	3	3	3	3	3	4	4	4	4
Deuxième quintile	10	10	10	10	10	10	10	10	10	11
Troisième quintile	18	18	17	17	17	17	17	17	17	17
Quatrième quintile	26	25	25	25	25	25	25	24	24	24
Quintile supérieur	44	43	44	44	45	45	44	44	45	44
Personnes seules										
Total	100	100	100	100	100	100	100	100	100	100
Quintile inférieur	3	3	3	3	3	2	2	3	2	2
Deuxième quintile	4	5	5	5	5	5	5	5	5	5
Troisième quintile	12	10	12	12	12	12	12	13	14	15
Quatrième quintile	27	27	26	26	26	26	25	26	26	26
Quintile supérieur	54	55	53	55	54	54	55	53	52	52

Tableau 7.2-2

Revenu moyen et parts du revenu selon les quintiles de revenu après impôt, par différents concepts de revenu, Canada, 1993-2002

	1993	1994	1995	1996	1997	1998	1999	2000	2001	2002
Transferts gouvernementaux moyen	en dollars constants 2002									
Ensemble des unités familiales										
Total	7 400	7 400	7 000	7 100	7 000	6 900	6 600	6 400	6 700	6 700
Quintile inférieur	7 800	7 800	7 500	7 000	7 100	7 300	7 100	7 100	7 400	7 400
Deuxième quintile	9 700	10 200	9 300	9 500	9 500	9 300	8 900	8 800	8 800	8 600
Troisième quintile	7 800	7 700	7 400	7 800	7 700	7 500	7 200	6 800	7 200	7 100
Quatrième quintile	6 300	6 200	6 100	6 200	6 000	5 800	5 400	5 200	5 700	6 000
Quintile supérieur	5 200	4 900	4 800	5 100	4 800	4 700	4 300	4 200	4 300	4 300
Familles économiques, deux personnes ou plus										
Total	8 000	7 900	7 600	7 900	7 700	7 600	7 200	7 000	7 400	7 300
Quintile inférieur	11 600	11 700	11 300	11 100	11 100	11 300	11 000	10 900	11 300	11 100
Deuxième quintile	10 000	10 200	9 400	9 900	9 900	9 800	9 400	9 000	9 300	9 000
Troisième quintile	7 400	7 400	7 400	7 400	7 100	7 100	6 500	6 300	6 900	7 000
Quatrième quintile	6 100	5 700	5 500	6 200	5 800	5 200	4 900	4 800	5 400	5 300
Quintile supérieur	5 100	4 600	4 500	4 800	4 600	4 600	4 400	4 100	4 100	4 200
Personnes seules										
Total	5 900	6 100	5 700	5 500	5 500	5 500	5 200	5 100	5 200	5 300
Quintile inférieur	4 500	4 600	4 300	3 700	3 700	4 100	3 800	3 900	4 400	4 700
Deuxième quintile	9 700	9 400	9 100	8 800	8 700	9 000	8 700	9 200	9 300	9 300
Troisième quintile	8 200	9 200	7 800	7 900	7 600	7 500	7 200	6 700	6 400	6 000
Quatrième quintile	4 400	4 900	4 400	4 600	4 800	4 400	4 300	3 700	3 600	4 000
Quintile supérieur	2 700	2 500	2 900	2 600	2 900	2 600	2 200	2 000	2 300	2 500
Parts	pourcentage									
Ensemble des unités familiales										
Total	100,0	100,0	100,0	100,0	100,0	100,0	100,0	100,0	100,0	100,0
Quintile inférieur	21,3	21,2	21,5	19,8	20,1	21,2	21,4	22,3	22,0	22,2
Deuxième quintile	26,3	27,6	26,6	26,7	27,0	26,8	27,1	27,4	26,4	25,7
Troisième quintile	21,1	21,0	21,1	21,9	22,1	21,8	21,9	21,1	21,6	21,4
Quatrième quintile	17,1	16,9	17,3	17,3	17,2	16,6	16,5	16,2	17,1	17,9
Quintile supérieur	14,2	13,2	13,6	14,3	13,7	13,6	13,1	13,0	12,9	12,8
Familles économiques, deux personnes ou plus										
Total	100,0	100,0	100,0	100,0	100,0	100,0	100,0	100,0	100,0	100,0
Quintile inférieur	29,0	29,5	29,6	28,2	28,9	29,7	30,4	31,1	30,6	30,3
Deuxième quintile	24,9	25,6	24,7	25,2	25,8	25,6	26,0	25,6	25,2	24,5
Troisième quintile	18,4	18,7	19,5	18,8	18,4	18,7	18,0	18,1	18,8	19,2
Quatrième quintile	15,2	14,4	14,4	15,7	14,9	13,8	13,5	13,6	14,4	14,5
Quintile supérieur	12,7	11,7	11,8	12,1	12,0	12,2	12,0	11,6	11,0	11,5
Personnes seules										
Total	100,0	100,0	100,0	100,0	100,0	100,0	100,0	100,0	100,0	100,0
Quintile inférieur	15,2	15,0	15,0	13,4	13,4	15,1	14,7	15,3	16,8	17,9
Deuxième quintile	33,0	30,8	32,1	31,8	31,4	32,5	33,2	36,0	35,9	35,1
Troisième quintile	27,8	30,1	27,3	28,8	27,5	27,2	27,5	26,3	24,7	22,8
Quatrième quintile	14,8	16,0	15,4	16,6	17,2	15,9	16,3	14,6	13,8	15,0
Quintile supérieur	9,2	8,1	10,1	9,4	10,5	9,3	8,3	7,7	8,8	9,3

Tableau 7.2-3

Revenu moyen et parts du revenu selon les quintiles de revenu après impôt, par différents concepts de revenu, Canada, 1993-2002

	1993	1994	1995	1996	1997	1998	1999	2000	2001	2002
Revenu total moyen du marché										
en dollars constants 2002										
Ensemble des unités familiales										
Total	51 400	52 300	52 200	52 200	53 300	55 300	56 100	58 000	59 500	59 600
Quintile inférieur	12 200	12 400	12 500	11 700	11 900	12 200	12 200	13 000	13 300	13 800
Deuxième quintile	26 400	26 800	26 900	26 200	26 400	27 500	28 300	29 200	30 200	30 600
Troisième quintile	42 500	43 900	43 100	42 900	42 900	44 400	45 500	46 600	47 800	48 200
Quatrième quintile	63 700	64 800	64 200	64 600	65 100	67 300	68 300	70 100	71 500	71 900
Quintile supérieur	112 100	113 400	114 400	115 900	119 800	125 300	126 500	131 000	134 800	133 700
Familles économiques, deux personnes ou plus										
Total	62 500	63 700	63 700	64 100	65 600	68 300	69 100	71 600	73 400	73 200
Quintile inférieur	20 100	20 600	20 500	20 200	20 700	21 200	21 900	23 100	23 500	23 500
Deuxième quintile	37 900	39 200	38 700	38 300	38 500	40 100	41 300	42 200	43 500	43 800
Troisième quintile	55 300	56 800	55 800	56 300	56 700	58 600	59 600	61 200	62 700	63 000
Quatrième quintile	75 400	76 600	76 200	76 400	77 600	80 500	82 000	84 000	85 400	86 100
Quintile supérieur	123 900	125 400	127 100	129 300	134 700	141 300	140 700	147 700	152 200	149 900
Personnes seules										
Total	27 000	27 400	27 400	26 800	26 900	27 900	28 900	29 500	30 400	30 900
Quintile inférieur	7 400	7 700	7 400	6 500	6 500	7 000	6 800	7 200	7 400	8 000
Deuxième quintile	14 300	14 600	14 800	13 700	13 900	14 400	14 500	15 000	15 600	16 100
Troisième quintile	20 700	20 200	21 100	20 200	20 400	21 400	21 800	23 000	24 000	25 000
Quatrième quintile	32 700	33 200	33 000	32 700	32 700	33 600	34 200	35 300	36 500	36 700
Quintile supérieur	60 200	61 300	60 700	61 100	61 100	62 900	67 400	67 000	68 300	68 700
Parts de revenu										
pourcentage										
Ensemble des unités familiales										
Total	100	100	100	100	100	100	100	100	100	100
Quintile inférieur	5	5	5	4	4	4	4	4	4	5
Deuxième quintile	10	10	10	10	10	10	10	10	10	10
Troisième quintile	17	17	16	16	16	16	16	16	16	16
Quatrième quintile	25	25	25	25	24	24	24	24	24	24
Quintile supérieur	44	43	44	44	45	45	45	45	45	45
Familles économiques, deux personnes ou plus										
Total	100	100	100	100	100	100	100	100	100	100
Quintile inférieur	6	6	6	6	6	6	6	6	6	6
Deuxième quintile	12	12	12	12	12	12	12	12	12	12
Troisième quintile	18	18	18	18	17	17	17	17	17	17
Quatrième quintile	24	24	24	24	24	24	24	23	23	24
Quintile supérieur	40	39	40	40	41	41	41	41	41	41
Personnes seules										
Total	100	100	100	100	100	100	100	100	100	100
Quintile inférieur	6	6	5	5	5	5	5	5	5	5
Deuxième quintile	10	11	11	10	10	10	10	10	10	10
Troisième quintile	15	15	15	15	15	15	15	16	16	16
Quatrième quintile	24	24	24	24	24	24	24	24	24	24
Quintile supérieur	44	45	44	46	45	45	46	45	45	44

Tableau 7.2-4

Revenu moyen et parts du revenu selon les quintiles de revenu après impôt, par différents concepts de revenu, Canada, 1993-2002

	1993	1994	1995	1996	1997	1998	1999	2000	2001	2002
Impôt moyen sur le revenu										
en dollars constants 2002										
Ensemble des unités familiales										
Total	9 700	10 100	10 200	10 100	10 300	10 900	10 700	11 200	10 500	10 300
Quintile inférieur	500	500	500	600	1 000	800	700	1 300	700	700
Deuxième quintile	2 700	2 700	2 800	2 600	2 600	2 900	2 900	3 300	3 000	3 100
Troisième quintile	6 600	7 100	6 900	6 700	6 700	7 100	7 100	7 300	6 800	6 700
Quatrième quintile	12 300	12 800	12 700	12 500	12 400	13 100	12 800	13 200	12 200	11 900
Quintile supérieur	26 700	27 700	28 100	28 100	29 000	30 700	30 300	31 100	29 800	29 000
Familles économiques, deux personnes ou plus										
Total	12 000	12 500	12 600	12 600	13 000	13 700	13 300	14 100	13 100	12 800
Quintile inférieur	700	800	800	1 200	1 600	1 400	1 300	2 300	1 100	1 200
Deuxième quintile	4 500	4 800	4 700	4 600	4 600	5 100	5 000	5 200	4 900	4 800
Troisième quintile	9 500	10 100	9 800	9 700	9 700	10 100	9 900	10 400	9 600	9 300
Quatrième quintile	15 200	15 800	15 900	15 300	15 300	16 200	16 000	16 200	15 000	14 900
Quintile supérieur	30 100	31 200	32 000	32 200	33 700	35 900	34 300	36 200	34 900	33 500
Personnes seules										
Total	4 800	4 900	5 000	4 800	4 700	5 000	5 300	5 300	5 000	5 000
Quintile inférieur	100	100	100	100	200	300	300	500	200	200 ^E
Deuxième quintile	600	700	700	500	600	600	500	600	600	600
Troisième quintile	2 300	1 900	2 400	2 000	2 100	2 300	2 300	2 700	2 700	2 900
Quatrième quintile	6 000	6 100	6 100	5 700	5 600	6 000	5 900	6 300	6 100	6 000
Quintile supérieur	15 000	15 900	15 400	15 500	14 800	15 900	17 600	16 700	15 600	15 500
Parts										
pourcentage										
Ensemble des unités familiales										
Total	100,0	100,0	100,0	100,0	100,0	100,0	100,0	100,0	100,0	100,0
Quintile inférieur	1,0	0,9	1,0	1,3	1,9	1,4	1,3	2,3	1,3	1,3
Deuxième quintile	5,5	5,4	5,6	5,1	5,1	5,4	5,5	5,8	5,7	6,0
Troisième quintile	13,5	14,0	13,5	13,3	12,9	13,0	13,1	13,0	13,0	13,0
Quatrième quintile	25,2	25,2	25,0	24,8	24,0	23,9	23,8	23,5	23,2	23,1
Quintile supérieur	54,8	54,5	55,0	55,5	56,1	56,2	56,3	55,3	56,8	56,6
Familles économiques, deux personnes ou plus										
Total	100,0	100,0	100,0	100,0	100,0	100,0	100,0	100,0	100,0	100,0
Quintile inférieur	1,2	1,3	1,3	1,9	2,4	2,0	2,0	3,2	1,7	1,9
Deuxième quintile	7,5	7,7	7,5	7,3	7,1	7,4	7,5	7,4	7,4	7,6
Troisième quintile	15,8	16,1	15,5	15,5	14,9	14,8	14,9	14,8	14,6	14,7
Quatrième quintile	25,3	25,2	25,1	24,2	23,6	23,7	24,0	23,1	23,0	23,4
Quintile supérieur	50,1	49,7	50,6	51,1	52,0	52,2	51,5	51,5	53,3	52,5
Personnes seules										
Total	100,0	100,0	100,0	100,0	100,0	100,0	100,0	100,0	100,0	100,0
Quintile inférieur	0,6	0,6	0,4	0,5	0,8	1,1	1,1	1,8	1,0	0,6 ^E
Deuxième quintile	2,5	2,8	3,0	2,0	2,7	2,5	1,9	2,1	2,3	2,5
Troisième quintile	9,4	7,8	9,8	8,6	9,2	9,3	8,7	10,2	10,7	11,6
Quatrième quintile	24,9	24,7	24,7	23,9	24,0	23,9	22,2	23,5	24,4	23,8
Quintile supérieur	62,6	64,2	62,1	65,0	63,3	63,2	66,1	62,4	61,6	61,5

Tableau 7.2-5

Revenu moyen et parts du revenu selon les quintiles de revenu après impôt, par différents concepts de revenu, Canada, 1993-2002

	1993	1994	1995	1996	1997	1998	1999	2000	2001	2002
Revenu moyen après impôt										
en dollars constants 2002										
Ensemble des unités familiales										
Total	41 600	42 100	42 000	42 100	42 900	44 400	45 400	46 700	49 000	49 400
Quintile inférieur	11 700	11 900	12 000	11 000	10 900	11 400	11 500	11 700	12 600	13 100
Deuxième quintile	23 700	24 100	24 000	23 700	23 800	24 600	25 400	25 900	27 200	27 500
Troisième quintile	35 900	36 800	36 200	36 100	36 300	37 200	38 500	39 300	41 000	41 500
Quatrième quintile	51 400	52 000	51 500	52 100	52 700	54 200	55 500	56 800	59 300	60 100
Quintile supérieur	85 400	85 700	86 300	87 800	90 800	94 500	96 200	99 900	105 000	104 600
Familles économiques, deux personnes ou plus										
Total	50 500	51 200	51 000	51 500	52 600	54 600	55 800	57 600	60 300	60 500
Quintile inférieur	19 300	19 800	19 700	19 100	19 100	19 800	20 600	20 800	22 400	22 300
Deuxième quintile	33 400	34 400	34 000	33 600	33 900	35 000	36 300	37 000	38 600	39 000
Troisième quintile	45 700	46 800	46 000	46 600	47 000	48 400	49 600	50 800	53 100	53 600
Quatrième quintile	60 200	60 800	60 300	61 200	62 200	64 300	66 000	67 700	70 300	71 200
Quintile supérieur	93 700	94 200	95 100	97 100	101 000	105 500	106 400	111 500	117 300	116 400
Personnes seules										
Total	22 300	22 400	22 500	22 100	22 200	22 800	23 600	24 100	25 300	25 900
Quintile inférieur	7 300	7 500	7 300	6 400	6 300	6 700	6 500	6 800	7 200	7 800
Deuxième quintile	13 700	14 000	14 000	13 200	13 300	13 800	14 000	14 400	15 000	15 400
Troisième quintile	18 400	18 200	18 700	18 100	18 300	19 100	19 500	20 300	21 300	22 000
Quatrième quintile	26 800	27 100	26 900	27 100	27 100	27 600	28 300	29 100	30 400	30 800
Quintile supérieur	45 200	45 400	45 300	45 600	46 200	47 000	49 700	50 200	52 800	53 200
Parts de revenu										
pourcentage										
Ensemble des unités familiales										
Total	100	100	100	100	100	100	100	100	100	100
Quintile inférieur	6	6	6	5	5	5	5	5	5	5
Deuxième quintile	11	11	11	11	11	11	11	11	11	11
Troisième quintile	17	18	17	17	17	17	17	17	17	17
Quatrième quintile	25	25	24	25	25	24	24	24	24	24
Quintile supérieur	41	41	41	42	42	43	42	43	43	42
Familles économiques, deux personnes ou plus										
Total	100	100	100	100	100	100	100	100	100	100
Quintile inférieur	8	8	8	7	7	7	7	7	7	7
Deuxième quintile	13	13	13	13	13	13	13	13	13	13
Troisième quintile	18	18	18	18	18	18	18	18	18	18
Quatrième quintile	24	24	24	24	24	24	24	24	23	24
Quintile supérieur	37	37	37	38	38	39	38	39	39	38
Personnes seules										
Total	100	100	100	100	100	100	100	100	100	100
Quintile inférieur	6	7	6	6	6	6	6	6	6	6
Deuxième quintile	12	12	12	12	12	12	12	12	12	12
Troisième quintile	17	16	17	16	16	17	16	17	17	17
Quatrième quintile	24	24	24	24	24	24	24	24	24	24
Quintile supérieur	41	40	40	41	42	41	42	42	42	41

Tableau 7.3-1

Coefficients de Gini du revenu du marché, du revenu total et du revenu après impôt selon certains types de familles, Canada, 1993-2002

	1993	1994	1995	1996	1997	1998	1999	2000	2001	2002
Revenu du marché										
Familles économiques, deux personnes ou plus	0,427	0,422	0,425	0,431	0,436	0,435	0,424	0,424	0,425	0,418
Familles de personnes âgées	0,563	0,564	0,573	0,570	0,589	0,578	0,563	0,555	0,542	0,546
Couples mariés	0,584	0,583	0,568	0,555	0,572	0,566	0,561	0,547	0,536	0,534
Autres familles	0,499	0,501	0,548	0,610	0,631	0,609	0,563	0,566	0,559	0,579
Familles autres que de personnes âgées	0,394	0,386	0,389	0,398	0,400	0,400	0,389	0,391	0,392	0,385
Couples mariés	0,378	0,364	0,382	0,393	0,401	0,405	0,379	0,371	0,392	0,379
Aucune personne gagnant un revenu d'emploi	0,635	0,638	0,655	0,624	0,634	0,605	0,605	0,599	0,618	0,598
Une personne gagnant un revenu d'emploi	0,400	0,376	0,420	0,384	0,418	0,420	0,400	0,401	0,428	0,397
Deux personnes gagnant un revenu d'emploi	0,313	0,295	0,309	0,334	0,344	0,351	0,321	0,317	0,344	0,334
Familles biparentales avec enfants	0,348	0,343	0,347	0,355	0,356	0,350	0,350	0,355	0,356	0,346
Aucune personne gagnant un revenu d'emploi	0,923	0,914	0,876	0,883	0,876	0,904	0,866	0,897	0,876	0,819
Une personne gagnant un revenu d'emploi	0,393	0,402	0,394	0,437	0,438	0,474	0,457	0,461	0,474	0,455
Deux personnes gagnant un revenu d'emploi	0,297	0,292	0,301	0,302	0,314	0,308	0,313	0,319	0,321	0,319
Trois personnes ou plus gagnant un revenu d'emploi	0,294	0,275	0,285	0,285	0,281	0,264	0,267	0,278	0,287	0,270
Couples mariés avec d'autres personnes apparentées	0,302	0,317	0,318	0,317	0,323	0,316	0,303	0,338	0,328	0,324
Familles monoparentales	0,593	0,593	0,576	0,576	0,563	0,537	0,526	0,498	0,494	0,496
Homme à leur tête	0,487	0,509	0,473	0,445	0,428	0,425	0,435	0,395	0,405	0,381
Femme à leur tête	0,602	0,600	0,587	0,586	0,577	0,544	0,530	0,506	0,506	0,513
Aucune personne gagnant un revenu d'emploi	0,902	0,896	0,875	0,852	0,879	0,910	0,886	0,832	0,846	0,804
Une personne gagnant un revenu d'emploi	0,444	0,436	0,434	0,421	0,433	0,439	0,412	0,402	0,411	0,430
Deux personnes ou plus gagnant un revenu d'emploi	0,360	0,336	0,353	0,300	0,307	0,286	0,298	0,334	0,352	0,370
Autres familles (autres que de personnes âgées)	0,425	0,415	0,401	0,394	0,390	0,438	0,401	0,405	0,388	0,398
Personnes seules	0,575	0,580	0,561	0,571	0,567	0,560	0,569	0,550	0,542	0,533
Personnes âgées, hommes	0,685	0,716	0,673	0,695	0,684	0,699	0,680	0,685	0,675	0,630
Ne gagnant pas un revenu d'emploi	0,705	0,692	0,651	0,688	0,697	0,689	0,679	0,698	0,694	0,642
Gagnant un revenu d'emploi	0,474	0,624	0,615	0,582	0,535	0,595	0,591	0,560	0,534	0,520
Personnes âgées, femmes	0,708	0,722	0,714	0,687	0,692	0,673	0,681	0,681	0,666	0,671
Ne gagnant pas un revenu d'emploi	0,708	0,728	0,719	0,689	0,701	0,674	0,688	0,690	0,673	0,685
Gagnant un revenu d'emploi	0,522	0,445	0,503	0,471	0,509	0,585	0,488	0,483	0,511	0,491
Autres que personnes âgées, hommes	0,505	0,490	0,486	0,511	0,505	0,488	0,486	0,461	0,461	0,455
Ne gagnant pas un revenu d'emploi	0,892	0,881	0,874	0,908	0,902	0,899	0,907	0,918	0,900	0,879
Gagnant un revenu d'emploi	0,410	0,405	0,402	0,421	0,415	0,402	0,407	0,391	0,395	0,384
Autres que personnes âgées, femmes	0,491	0,513	0,488	0,513	0,511	0,508	0,540	0,512	0,499	0,484
Ne gagnant pas un revenu d'emploi	0,833	0,832	0,819	0,857	0,863	0,848	0,827	0,839	0,854	0,844
Gagnant un revenu d'emploi	0,392	0,397	0,382	0,397	0,399	0,395	0,443	0,413	0,404	0,399

Tableau 7.3-2

Coefficients de Gini du revenu du marché, du revenu total et du revenu après impôt selon certains types de familles, Canada, 1993-2002

	1993	1994	1995	1996	1997	1998	1999	2000	2001	2002
Revenu total										
Familles économiques, deux personnes ou plus	0,337	0,333	0,339	0,346	0,353	0,356	0,349	0,354	0,353	0,348
Familles de personnes âgées	0,326	0,312	0,329	0,316	0,325	0,323	0,317	0,316	0,309	0,317
Couples mariés	0,318	0,300	0,300	0,302	0,310	0,311	0,312	0,302	0,300	0,303
Autres familles	0,315	0,307	0,355	0,359	0,364	0,354	0,329	0,351	0,334	0,359
Familles autres que de personnes âgées	0,332	0,327	0,333	0,340	0,346	0,349	0,343	0,348	0,347	0,341
Couples mariés	0,332	0,316	0,336	0,348	0,359	0,364	0,343	0,338	0,356	0,344
Aucune personne gagnant un revenu d'emploi	0,381	0,364	0,348	0,384	0,394	0,374	0,414	0,414	0,426	0,395
Une personne gagnant un revenu d'emploi	0,339	0,313	0,351	0,326	0,363	0,358	0,349	0,352	0,371	0,338
Deux personnes gagnant un revenu d'emploi	0,291	0,275	0,292	0,315	0,325	0,333	0,306	0,303	0,327	0,319
Familles biparentales avec enfants	0,294	0,293	0,300	0,304	0,309	0,306	0,311	0,318	0,316	0,308
Aucune personne gagnant un revenu d'emploi	0,251	0,275	0,284	0,269	0,260	0,283	0,294	0,306	0,307	0,332
Une personne gagnant un revenu d'emploi	0,302	0,315	0,303	0,348	0,349	0,384	0,369	0,376	0,388	0,379
Deux personnes gagnant un revenu d'emploi	0,258	0,258	0,268	0,264	0,278	0,277	0,284	0,291	0,288	0,285
Trois personnes ou plus gagnant un revenu d'emploi	0,264	0,249	0,260	0,263	0,261	0,243	0,248	0,261	0,265	0,250
Couples mariés avec d'autres personnes apparentées	0,262	0,279	0,281	0,284	0,288	0,286	0,275	0,308	0,297	0,294
Familles monoparentales	0,332	0,347	0,346	0,349	0,350	0,353	0,343	0,346	0,347	0,344
Homme à leur tête	0,334	0,368	0,345	0,348	0,337	0,346	0,343	0,326	0,327	0,310
Femme à leur tête	0,318	0,334	0,337	0,330	0,334	0,335	0,326	0,334	0,341	0,337
Aucune personne gagnant un revenu d'emploi	0,226	0,232	0,244	0,212	0,188	0,238	0,247	0,204	0,217	0,194
Une personne gagnant un revenu d'emploi	0,292	0,291	0,299	0,287	0,291	0,292	0,278	0,283	0,291	0,298
Deux personnes ou plus gagnant un revenu d'emploi	0,265	0,262	0,259	0,246	0,255	0,234	0,234	0,277	0,288	0,284
Autres familles (autres que de personnes âgées)	0,329	0,326	0,319	0,330	0,329	0,370	0,346	0,349	0,331	0,342
Personnes seules	0,394	0,395	0,393	0,410	0,408	0,403	0,422	0,409	0,404	0,396
Personnes âgées, hommes	0,324	0,352	0,335	0,359	0,356	0,373	0,346	0,340	0,361	0,323
Ne gagnant pas un revenu d'emploi	0,306	0,285	0,284	0,314	0,319	0,316	0,311	0,304	0,332	0,288
Gagnant un revenu d'emploi	0,337	0,479	0,470	0,445	0,391	0,457	0,414	0,383	0,375	0,347
Personnes âgées, femmes	0,252	0,232	0,273	0,298	0,296	0,275	0,277	0,289	0,294	0,303
Ne gagnant pas un revenu d'emploi	0,233	0,221	0,262	0,279	0,281	0,260	0,265	0,274	0,276	0,297
Gagnant un revenu d'emploi	0,382	0,274	0,354	0,362	0,303	0,330	0,313	0,320	0,348	0,312
Autres que personnes âgées, hommes	0,411	0,408	0,410	0,429	0,429	0,417	0,426	0,407	0,406	0,398
Ne gagnant pas un revenu d'emploi	0,404	0,392	0,414	0,408	0,435	0,408	0,458	0,414	0,441	0,469
Gagnant un revenu d'emploi	0,365	0,368	0,368	0,384	0,379	0,369	0,380	0,365	0,368	0,353
Autres que personnes âgées, femmes	0,397	0,404	0,397	0,423	0,420	0,418	0,466	0,440	0,424	0,418
Ne gagnant pas un revenu d'emploi	0,399	0,400	0,385	0,430	0,418	0,412	0,450	0,461	0,443	0,452
Gagnant un revenu d'emploi	0,356	0,365	0,355	0,365	0,369	0,363	0,417	0,388	0,378	0,374

Tableau 7.3-3

Coefficients de Gini du revenu du marché, du revenu total et du revenu après impôt selon certains types de familles, Canada, 1993-2002

	1993	1994	1995	1996	1997	1998	1999	2000	2001	2002
Revenu après impôt										
Familles économiques, deux personnes ou plus	0,296	0,291	0,296	0,304	0,311	0,313	0,308	0,314	0,315	0,312
Familles de personnes âgées	0,277	0,262	0,277	0,260	0,270	0,266	0,262	0,265	0,263	0,270
Couples mariés	0,263	0,245	0,244	0,242	0,251	0,250	0,252	0,247	0,251	0,255
Autres familles	0,275	0,266	0,308	0,308	0,318	0,306	0,283	0,305	0,296	0,315
Familles autres que de personnes âgées	0,294	0,289	0,294	0,302	0,307	0,310	0,305	0,310	0,311	0,307
Couples mariés	0,293	0,279	0,297	0,307	0,316	0,322	0,305	0,301	0,318	0,310
Aucune personne gagnant un revenu d'emploi	0,338	0,326	0,304	0,336	0,346	0,332	0,370	0,376	0,387	0,362
Une personne gagnant un revenu d'emploi	0,294	0,268	0,300	0,286	0,321	0,317	0,313	0,313	0,334	0,303
Deux personnes gagnant un revenu d'emploi	0,256	0,243	0,258	0,273	0,282	0,292	0,267	0,265	0,287	0,284
Familles biparentales avec enfants	0,257	0,254	0,260	0,265	0,270	0,265	0,269	0,277	0,277	0,271
Aucune personne gagnant un revenu d'emploi	0,238	0,265	0,275	0,258	0,245	0,274	0,285	0,280	0,298	0,324
Une personne gagnant un revenu d'emploi	0,249	0,251	0,246	0,284	0,287	0,306	0,298	0,308	0,320	0,315
Deux personnes gagnant un revenu d'emploi	0,220	0,220	0,228	0,227	0,239	0,237	0,242	0,248	0,249	0,248
Trois personnes ou plus gagnant un revenu d'emploi	0,233	0,218	0,227	0,230	0,230	0,211	0,217	0,230	0,232	0,223
Couples mariés avec d'autres personnes apparentées	0,234	0,246	0,247	0,253	0,256	0,258	0,247	0,274	0,267	0,263
Familles monoparentales	0,287	0,297	0,295	0,308	0,307	0,311	0,301	0,305	0,309	0,306
Homme à leur tête	0,290	0,303	0,286	0,322	0,295	0,312	0,296	0,283	0,284	0,281
Femme à leur tête	0,277	0,290	0,290	0,291	0,296	0,297	0,291	0,300	0,308	0,302
Aucune personne gagnant un revenu d'emploi	0,223	0,223	0,235	0,207	0,186	0,231	0,228	0,202	0,217	0,191
Une personne gagnant un revenu d'emploi	0,248	0,246	0,252	0,248	0,252	0,249	0,239	0,245	0,253	0,261
Deux personnes ou plus gagnant un revenu d'emploi	0,233	0,225	0,214	0,219	0,230	0,209	0,212	0,253	0,266	0,254
Autres familles (autres que de personnes âgées)	0,296	0,292	0,287	0,301	0,306	0,337	0,318	0,323	0,306	0,316
Personnes seules	0,341	0,337	0,339	0,356	0,359	0,351	0,365	0,358	0,358	0,351
Personnes âgées, hommes	0,272	0,274	0,271	0,289	0,290	0,308	0,279	0,276	0,302	0,269
Ne gagnant pas un revenu d'emploi	0,259	0,225	0,233	0,251	0,259	0,259	0,252	0,250	0,279	0,240
Gagnant un revenu d'emploi	0,275	0,383	0,391	0,378	0,327	0,395	0,341	0,311	0,320	0,296
Personnes âgées, femmes	0,206	0,186	0,216	0,236	0,235	0,219	0,220	0,229	0,245	0,255
Ne gagnant pas un revenu d'emploi	0,191	0,178	0,207	0,221	0,223	0,207	0,209	0,218	0,228	0,250
Gagnant un revenu d'emploi	0,324	0,227	0,286	0,309	0,251	0,268	0,267	0,255	0,316	0,263
Autres que personnes âgées, hommes	0,365	0,360	0,366	0,380	0,387	0,371	0,379	0,365	0,367	0,360
Ne gagnant pas un revenu d'emploi	0,370	0,354	0,383	0,374	0,407	0,381	0,432	0,389	0,409	0,438
Gagnant un revenu d'emploi	0,324	0,324	0,328	0,338	0,339	0,325	0,334	0,325	0,331	0,316
Autres que personnes âgées, femmes	0,354	0,358	0,352	0,382	0,379	0,376	0,413	0,397	0,384	0,378
Ne gagnant pas un revenu d'emploi	0,364	0,353	0,349	0,405	0,383	0,378	0,416	0,424	0,410	0,414
Gagnant un revenu d'emploi	0,316	0,325	0,315	0,328	0,333	0,324	0,363	0,344	0,339	0,335

Tableau 7.4-1

Revenu moyen selon les quintiles de revenu ajusté après impôt, par la correction en fonction de la taille de la famille, Canada, 1993-2002

	Revenu du marché		
	Moyenne non rajustée	Taille moyenne des familles	Moyenne rajustée
	dollars		dollars
2002			
Total - Familles économiques, 2 personnes ou plus	65 900	3,08	37 500
Quintile inférieur	15 000	3,15	8 200
Deuxième quintile	37 200	3,18	20 200
Troisième quintile	57 600	3,16	31 800
Quatrième quintile	80 500	3,08	45 100
Quintile supérieur	139 300	2,84	82 300
2001			
Total - Familles économiques, 2 personnes ou plus	66 000	3,10	37 400
Quintile inférieur	14 900	3,20	7 900
Deuxième quintile	36 100	3,13	19 700
Troisième quintile	57 300	3,18	31 400
Quatrième quintile	79 700	3,08	44 700
Quintile supérieur	142 200	2,89	83 200
2000			
Total - Familles économiques, 2 personnes ou plus	64 600	3,10	36 400
Quintile inférieur	14 800	3,19	8 000
Deuxième quintile	35 500	3,13	19 400
Troisième quintile	56 500	3,18	31 000
Quatrième quintile	79 000	3,11	44 000
Quintile supérieur	137 300	2,89	79 800
1999			
Total - Familles économiques, 2 personnes ou plus	61 900	3,11	34 900
Quintile inférieur	13 600	3,20	7 300
Deuxième quintile	34 100	3,16	18 500
Troisième quintile	54 800	3,18	30 000
Quatrième quintile	76 400	3,13	42 400
Quintile supérieur	130 500	2,88	76 500
1998			
Total - Familles économiques, 2 personnes ou plus	60 700	3,11	34 300
Quintile inférieur	12 500	3,20	6 700
Deuxième quintile	32 200	3,13	17 500
Troisième quintile	53 200	3,23	28 900
Quatrième quintile	75 100	3,14	41 600
Quintile supérieur	130 600	2,88	77 000
1997			
Total - Familles économiques, 2 personnes ou plus	57 900	3,12	32 800
Quintile inférieur	12 300	3,22	6 500
Deuxième quintile	30 300	3,17	16 300
Troisième quintile	50 800	3,21	27 700
Quatrième quintile	72 400	3,15	40 000
Quintile supérieur	123 800	2,86	73 300
1996			
Total - Familles économiques, 2 personnes ou plus	56 200	3,12	31 800
Quintile inférieur	11 700	3,25	6 200
Deuxième quintile	30 100	3,17	16 200
Troisième quintile	50 500	3,23	27 400
Quatrième quintile	70 500	3,12	39 200
Quintile supérieur	118 500	2,84	70 200

Tableau 7.4-1 – suite

Revenu moyen selon les quintiles de revenu ajusté après impôt, par la correction en fonction de la taille de la famille, Canada, 1993-2002

	Revenu du marché		
	Moyenne non rajustée	Taille moyenne des familles	Moyenne rajustée
1995			
Total - Familles économiques, 2 personnes ou plus	56 000	3,12	31 700
Quintile inférieur	12 100	3,26	6 400
Deuxième quintile	31 300	3,21	16 700
Troisième quintile	49 700	3,17	27 200
Quatrième quintile	70 500	3,12	39 100
Quintile supérieur	116 600	2,82	69 200
1994			
Total - Familles économiques, 2 personnes ou plus	55 800	3,13	31 400
Quintile inférieur	11 700	3,23	6 200
Deuxième quintile	31 500	3,25	16 600
Troisième quintile	50 400	3,25	27 200
Quatrième quintile	70 700	3,12	39 300
Quintile supérieur	114 700	2,82	67 800
1993			
Total - Familles économiques, 2 personnes ou plus	54 500	3,13	30 800
Quintile inférieur	10 900	3,20	5 800
Deuxième quintile	29 900	3,21	16 000
Troisième quintile	49 300	3,27	26 500
Quatrième quintile	69 100	3,14	38 300
Quintile supérieur	113 200	2,83	67 100

Tableau 7.4-2

Revenu moyen selon les quintiles de revenu ajusté après impôt, par la correction en fonction de la taille de la famille, Canada, 1993-2002

	Revenu total		
	Moyenne non rajustée	Taille moyenne des familles	Moyenne rajustée
	dollars		dollars
2002			
Total - Familles économiques, 2 personnes ou plus	73 200	3,08	42 000
Quintile inférieur	25 400	3,15	14 400
Deuxième quintile	46 400	3,18	25 800
Troisième quintile	64 700	3,16	36 100
Quatrième quintile	86 400	3,08	48 700
Quintile supérieur	143 300	2,84	84 800
2001			
Total - Familles économiques, 2 personnes ou plus	73 400	3,10	41 900
Quintile inférieur	25 600	3,20	14 200
Deuxième quintile	45 500	3,13	25 600
Troisième quintile	64 500	3,18	35 700
Quatrième quintile	85 500	3,08	48 200
Quintile supérieur	146 100	2,89	85 600
2000			
Total - Familles économiques, 2 personnes ou plus	71 600	3,10	40 700
Quintile inférieur	25 000	3,19	13 900
Deuxième quintile	44 400	3,13	24 900
Troisième quintile	63 200	3,18	35 100
Quatrième quintile	84 400	3,11	47 200
Quintile supérieur	141 200	2,89	82 200
1999			
Total - Familles économiques, 2 personnes ou plus	69 100	3,11	39 300
Quintile inférieur	23 800	3,20	13 200
Deuxième quintile	43 500	3,16	24 300
Troisième quintile	61 600	3,18	34 200
Quatrième quintile	82 000	3,13	45 800
Quintile supérieur	134 600	2,88	79 100
1998			
Total - Familles économiques, 2 personnes ou plus	68 300	3,11	38 900
Quintile inférieur	23 200	3,20	12 900
Deuxième quintile	42 000	3,13	23 500
Troisième quintile	60 500	3,23	33 300
Quatrième quintile	80 900	3,14	45 100
Quintile supérieur	135 100	2,88	79 800
1997			
Total - Familles économiques, 2 personnes ou plus	65 600	3,12	37 400
Quintile inférieur	22 600	3,22	12 500
Deuxième quintile	40 500	3,17	22 500
Troisième quintile	58 300	3,21	32 200
Quatrième quintile	78 300	3,15	43 600
Quintile supérieur	128 500	2,86	76 200
1996			
Total - Familles économiques, 2 personnes ou plus	64 100	3,12	36 500
Quintile inférieur	22 200	3,25	12 200
Deuxième quintile	40 200	3,17	22 300
Troisième quintile	58 100	3,23	31 900
Quatrième quintile	76 800	3,12	43 000
Quintile supérieur	123 300	2,84	73 200

Tableau 7.4-2 – suite

Revenu moyen selon les quintiles de revenu ajusté après impôt, par la correction en fonction de la taille de la famille, Canada, 1993-2002

	Revenu total		
	Moyenne non rajustée	Taille moyenne des familles	Moyenne rajustée
1995			
Total - Familles économiques, 2 personnes ou plus	63 700	3,12	36 300
Quintile inférieur	22 600	3,26	12 500
Deuxième quintile	40 900	3,21	22 600
Troisième quintile	57 100	3,17	31 700
Quatrième quintile	76 400	3,12	42 700
Quintile supérieur	121 300	2,82	72 200
1994			
Total - Familles économiques, 2 personnes ou plus	63 700	3,13	36 200
Quintile inférieur	22 700	3,23	12 600
Deuxième quintile	41 700	3,25	22 800
Troisième quintile	58 100	3,25	31 800
Quatrième quintile	77 000	3,12	43 100
Quintile supérieur	119 200	2,82	70 600
1993			
Total - Familles économiques, 2 personnes ou plus	62 500	3,13	35 500
Quintile inférieur	21 900	3,20	12 200
Deuxième quintile	40 000	3,21	22 100
Troisième quintile	57 100	3,27	31 100
Quatrième quintile	75 500	3,14	42 100
Quintile supérieur	118 000	2,83	70 100

Tableau 7.4-3

Revenu moyen selon les quintiles de revenu ajusté après impôt, par la correction en fonction de la taille de la famille, Canada, 1993-2002

	Revenu après impôt		
	Moyenne non rajustée	Taille moyenne des familles	Moyenne rajustée
	dollars		dollars
2002			
Total - Familles économiques, 2 personnes ou plus	60 500	3,08	34 600
Quintile inférieur	24 100	3,15	13 600
Deuxième quintile	41 300	3,18	23 100
Troisième quintile	55 200	3,16	30 800
Quatrième quintile	71 400	3,08	40 300
Quintile supérieur	110 500	2,84	65 400
2001			
Total - Familles économiques, 2 personnes ou plus	60 300	3,10	34 400
Quintile inférieur	24 400	3,20	13 500
Deuxième quintile	40 500	3,13	22 800
Troisième quintile	54 700	3,18	30 400
Quatrième quintile	70 500	3,08	39 700
Quintile supérieur	111 700	2,89	65 500
2000			
Total - Familles économiques, 2 personnes ou plus	57 600	3,10	32 700
Quintile inférieur	22 600	3,19	12 600
Deuxième quintile	38 800	3,13	21 900
Troisième quintile	52 500	3,18	29 200
Quatrième quintile	68 000	3,11	38 100
Quintile supérieur	105 900	2,89	61 700
1999			
Total - Familles économiques, 2 personnes ou plus	55 800	3,11	31 700
Quintile inférieur	22 300	3,20	12 400
Deuxième quintile	38 200	3,16	21 400
Troisième quintile	51 200	3,18	28 500
Quatrième quintile	66 300	3,13	37 000
Quintile supérieur	100 900	2,88	59 300
1998			
Total - Familles économiques, 2 personnes ou plus	54 600	3,11	31 100
Quintile inférieur	21 500	3,20	12 000
Deuxième quintile	36 700	3,13	20 700
Troisième quintile	50 000	3,23	27 500
Quatrième quintile	64 600	3,14	36 100
Quintile supérieur	100 200	2,88	59 200
1997			
Total - Familles économiques, 2 personnes ou plus	52 600	3,12	30 000
Quintile inférieur	20 700	3,22	11 500
Deuxième quintile	35 500	3,17	19 900
Troisième quintile	48 300	3,21	26 700
Quatrième quintile	62 800	3,15	35 000
Quintile supérieur	95 800	2,86	56 800
1996			
Total - Familles économiques, 2 personnes ou plus	51 500	3,12	29 400
Quintile inférieur	20 700	3,25	11 400
Deuxième quintile	35 200	3,17	19 700
Troisième quintile	48 000	3,23	26 500
Quatrième quintile	61 500	3,12	34 500
Quintile supérieur	92 200	2,84	54 700

Tableau 7.4-3 – suite

Revenu moyen selon les quintiles de revenu ajusté après impôt, par la correction en fonction de la taille de la famille, Canada, 1993-2002

	Revenu après impôt		
	Moyenne non rajustée	Taille moyenne des familles	Moyenne rajustée
1995			
Total - Familles économiques, 2 personnes ou plus	51 000	3,12	29 100
Quintile inférieur	21 400	3,26	11 900
Deuxième quintile	35 700	3,21	19 900
Troisième quintile	47 000	3,17	26 200
Quatrième quintile	60 500	3,12	33 900
Quintile supérieur	90 400	2,82	53 800
1994			
Total - Familles économiques, 2 personnes ou plus	51 200	3,13	29 100
Quintile inférieur	21 500	3,23	12 000
Deuxième quintile	36 400	3,25	20 100
Troisième quintile	47 900	3,25	26 300
Quatrième quintile	61 000	3,12	34 200
Quintile supérieur	89 100	2,82	52 900
1993			
Total - Familles économiques, 2 personnes ou plus	50 500	3,13	28 700
Quintile inférieur	20 900	3,20	11 700
Deuxième quintile	35 100	3,21	19 500
Troisième quintile	47 300	3,27	25 900
Quatrième quintile	60 300	3,14	33 700
Quintile supérieur	88 900	2,83	52 800

Faible revenu

Une personne à faible revenu est une personne dont le revenu familial est inférieur aux seuils de faible revenu (SFR) de Statistique Canada. Les seuils reflètent un niveau de revenu auquel une famille est susceptible de dépenser une part considérablement plus grande de son revenu pour s'alimenter, se loger et se vêtir que la famille moyenne.

Les seuils de faible revenu ont été calculés à partir du revenu total (autrement dit, le revenu après les transferts gouvernementaux, mais avant les impôts) et du revenu après impôt. L'analyse ci-dessous nous renseigne sur le faible revenu après impôt. Statistique Canada juge que cette mesure est préférable et ce, pour deux raisons principales. D'abord, l'impôt sur le revenu et les transferts constituent essentiellement deux mécanismes de redistribution du revenu. Les taux avant impôt ne reflètent que partiellement les répercussions de la redistribution du régime fiscal et du système de transferts du Canada, en tenant compte de l'effet des transferts, mais non de celui de l'impôt sur le revenu. Puis, comme l'achat des produits de première nécessité se fait avec des dollars après impôt, il est logique d'utiliser le revenu après impôt des gens pour tirer des conclusions sur leur bien être économique général.

Quand peut-on considérer une personne comme étant à faible revenu? Les seuils de faible revenu sont établis en fonction de la taille de la famille, puisque les familles nombreuses ont besoin d'un revenu plus élevé pour subvenir à leurs besoins. Les seuils tiennent également compte de la variation des coûts selon la taille de la collectivité. En 2002, on a considéré qu'une famille de quatre personnes vivant dans une ville d'un demi million d'habitants ou plus était à faible revenu si le revenu total après impôt de tous les membres de la famille était inférieur au seuil de 30 576 \$. Pour la même famille en région rurale, le seuil était de 20 047 \$.

Après avoir baissé pendant cinq années consécutives, le taux des familles à faible revenu a cessé de baisser en 2002

Après cinq années consécutives de diminution du taux de familles à faible revenu, reflétant le bon rendement de l'économie et une baisse de l'impôt sur le revenu, ce taux a cessé de baisser en 2002. Comme l'augmentation observée de 2001 à 2002 n'est pas statistiquement significative, seules les données recueillies durant les années à venir permettront de déterminer si la tendance a évolué. Ce taux de familles à faible revenu représente 605 000 familles.

Bien que le taux des familles à faible revenu ait varié, la situation financière des familles au dessous du seuil de faible revenu n'a pas changé au cours des six dernières années. En 2002, il aurait fallu en moyenne 6 900 \$ supplémentaires après impôt aux familles à faible revenu pour leur permettre d'atteindre le seuil de faible revenu. En valeur relative, cet écart a constitué 30 % du seuil de faible revenu. De 1996 à 2001, le manque à gagner des familles à faible revenu a été de 30 % à 32 %.

Chez les personnes seules, 1 015 000 ou 25 % étaient en situation de faible revenu en 2002, soit une diminution par rapport au taux de 34 % en 1996 et de 26 % en 2001. Il leur aurait fallu en moyenne 5 200 \$ supplémentaires pour leur permettre d'atteindre le seuil de faible revenu en 2002. En valeurs relatives, cet écart a constitué 36 % du seuil de faible revenu. De 1996 à 2001, le manque à gagner des personnes seules à faible revenu a été de 37 % à 39 %.

Le taux de faible revenu a varié selon le type de famille et le nombre de soutiens

Au cours des sept dernières années, le taux des familles de personnes âgées à faible revenu a légèrement diminué, passant de 3,0 % en 1996 à 2,7 % en 2002, tandis que le taux des autres types de famille à faible revenu a baissé sensiblement, passant de 11,9 % à 7,7 %. L'écart entre ces taux s'est rétréci. Toutefois, les différences sont plus importantes entre les types de famille, lorsqu'on tient compte du nombre de soutiens économiques dans la famille. Seulement 5,5 % des couples mariés autres que de personnes âgées sans enfants au foyer étaient sous le seuil de faible revenu en 2002. Leur taux de faible revenu a été proche de 30 % dans les cas où les deux conjoints n'ont pas touché de revenu de travail en 2002, et a été nettement inférieur (2,3 %) si les deux ont touché une rémunération.

Pour ce qui est des 3 124 000 familles biparentales avec enfants, le taux moyen de celles à faible revenu a été de 5,4 %. La majorité de ces familles biparentales (1 943 000) comptaient deux soutiens économiques en 2002; le taux de familles à faible revenu de ce groupe était de 3,0 % (2,6 % l'année précédente). Des quelque 454 000 familles biparentales comptant un soutien économique, 15 % étaient sous le seuil de faible revenu. Bien que relativement peu nombreuses, des 45 000 familles biparentales sans soutien économique, 72 % étaient sous le seuil de faible revenu en 2002. Six ans plus tôt, le taux était encore plus élevé, soit de 81 %.

Graphique 8.1

La plupart des familles sans soutien économique étaient à faible revenu, 2002

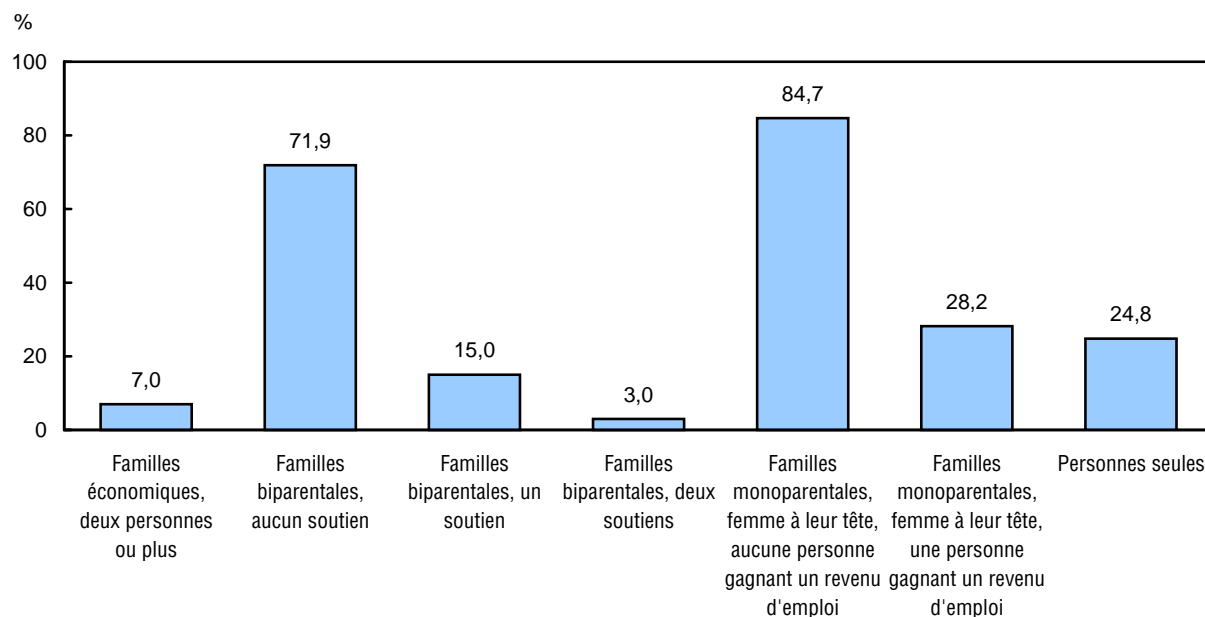

Le taux des familles monoparentales à faible revenu ayant une femme à leur tête a augmenté après avoir baissé pendant cinq années consécutives

Après avoir baissé pendant cinq années d'affilée, passant de 49 % en 1996 à 30 % en 2001, le taux de familles monoparentales à faible revenu ayant une femme à leur tête a augmenté en 2002 : des 500 000 familles monoparentales ayant une femme à leur tête, 35 % ont été à faible revenu. Environ 82 % des familles monoparentales ayant une femme à leur tête ont touché une rémunération en 2002 (le même taux qu'en 2001) tandis qu'en 1996, ce taux était de 65 %. Bien que le taux des familles monoparentales à faible revenu ayant une femme à leur tête et comptant un soutien économique soit environ quatre fois supérieur à la moyenne de l'ensemble des familles (28 % par rapport à 7,0 %),

ces familles s'en tirent nettement mieux que les mères seules sans rémunération : 85 % de ces dernières étaient en deçà du seuil de faible revenu en 2002.

Par contre, le taux de faible revenu des familles monoparentales ayant un homme à leur tête a diminué par rapport à 1996 où il était de 22 %. En 2002, il avait diminué de moitié pour s'établir à 11 %.

Le taux de faible revenu a poursuivi sa tendance à la baisse chez les enfants mais a augmenté légèrement pour l'ensemble des Canadiens

Après une hausse continue au début des années 90, le taux des personnes à faible revenu a atteint un sommet en 1996, à 14,0 %, puis a baissé à 9,3 % en 2001. En 2002, 9,5 % de tous les Canadiens étaient sous le seuil de faible revenu (environ 2,9 millions de personnes). La fréquence du faible revenu est plus élevée chez les femmes que chez les hommes (10,1 % par rapport à 8,8 % en 2002).

Environ 702 000 enfants de moins de 18 ans vivaient dans des familles à faible revenu en 2002, soit une diminution par rapport aux 1 175 000 enfants qui étaient dans cette situation en 1996. La proportion d'enfants vivant dans des familles à faible revenu diminue depuis 1996, année où elle a atteint un sommet de 16,7 % selon le revenu après impôt. En 2002, le pourcentage d'enfants vivant dans une famille à faible revenu a chuté à 10,2 %, le taux le plus faible depuis 1980 (première année pour laquelle des données comparables sont disponibles). En 2001, le taux était de 10,4 %.

Un nombre comparable d'enfants vivant dans des familles à faible revenu se trouvent dans des familles biparentales et dans des familles monoparentales ayant une femme à leur tête (341 000 et 329 000, respectivement). Toutefois, le taux de faible revenu des enfants vivant dans des familles biparentales, à 6,0 % en 2002, était nettement inférieur à celui des enfants vivant dans des familles monoparentales ayant une femme à leur tête (39 %).

Chez les personnes âgées (65 ans et plus), les taux de personnes à faible revenu et les tendances qui s'y rapportent varient selon le sexe. En 2002, le taux des femmes à faible revenu de 65 ans et plus était de 9,0 %, tandis que le taux pour les hommes était de 4,4 %. Historiquement, les taux de faible revenu des femmes âgées constituent plus du double des taux des hommes âgés. De 1980 à 1992, le taux des hommes âgés à faible revenu a diminué progressivement d'un sommet d'environ 14 % pour se stabiliser au début des années 90 à environ 4 à 5 %. Pour les femmes âgées, le taux de faible revenu diminue progressivement depuis 1980 quand il était d'environ 26 %. Les personnes âgées vivant seules ne s'en tirent pas aussi bien que celles vivant dans une famille : 18 % étaient en situation de faible revenu en 2002, comparativement à seulement 2,2 % des personnes âgées vivant dans une famille économique. Le taux de personnes à faible revenu est de 20 % pour les femmes âgées vivant seules et de 14 % pour les hommes âgés vivant seuls.

Les personnes de 18 à 64 ans constituent environ les deux tiers de la population à faible revenu. En 2002, ce groupe d'âge était à faible revenu dans une proportion de 9,7 %, taux qui se rapproche du taux moyen de l'ensemble de la population.

Graphique 8.2

Taux de faible revenu chez les enfants, les adultes d'un âge de travailler, et les personnes âgées, 1980 à 2002

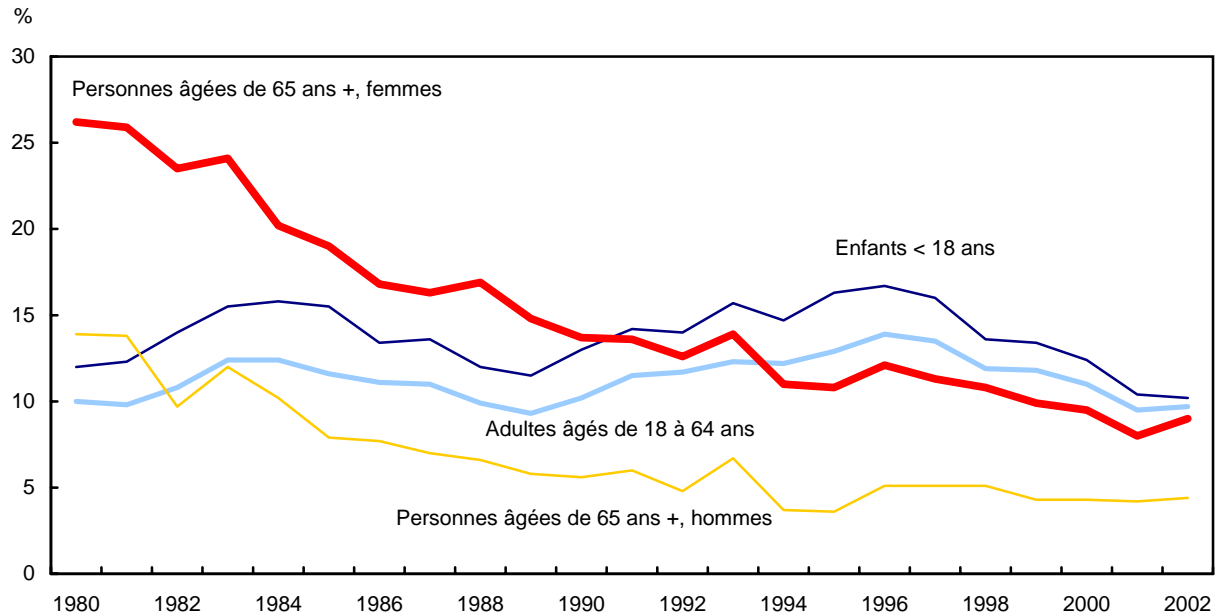

Franchir le SFR

Souvent, le revenu d'une famille varie considérablement au fil du temps. Un soutien économique de la famille peut perdre son emploi ou un deuxième membre de la famille peut intégrer le marché du travail. La famille elle-même peut vivre un changement, comme la séparation des conjoints, qui influe souvent sur le revenu. La naissance d'un enfant, un parent âgé qui s'ajoute au ménage ou même le déménagement dans une grande ville sont des facteurs qui peuvent influencer sur les besoins en revenu. À la suite de ces changements, une famille peut « franchir le seuil », soit passer au dessus ou sous le seuil de faible revenu.

De toutes les personnes à faible revenu en 2001, 33 % ont cessé de l'être en 2002, tandis que les 67 % restants sont demeurés sous le seuil de faible revenu pendant les deux années. De toutes les personnes à faible revenu en 2002, 33 % ne l'étaient pas l'année précédente. Bref, il y a manifestement un taux de roulement au sein de la population à faible revenu d'une année à l'autre même lorsque le taux global de faible revenu ne change pas beaucoup, comme cela était le cas entre 2001 et 2002. Il y a au moins des personnes qui ne sont pas à faible revenu en permanence. Toutefois, ce taux de roulement signifie également que, sur plusieurs années, le nombre de personnes qui ont été à faible revenu à un moment donné est beaucoup plus important que ce que pourraient laisser croire les taux annuels de personnes à faible revenu.

Le faible revenu a touché plus d'une personne sur cinq sur une période de six ans

Selon les données portant sur la période de 1996 à 2001, près du quart de tous les Canadiens ont connu une période de faible revenu à un moment donné durant ces six ans (24 %). Cette observation rend compte de la nature transitoire du faible revenu chez certaines personnes. Environ 8,5 ont été sous le seuil de faible revenu pendant un an et 5,0 % l'ont été pendant deux ans (pas nécessairement consécutifs). À l'autre extrémité, 3,1 % de la population a été en situation de faible revenu pendant

les six ans. En moyenne, de toutes les personnes ayant été au moins une fois sous le seuil de faible revenu, elles y ont été pendant 2,7 ans sur la période de 6 ans.

Chez les enfants de moins de 18 ans, 29 % ont vécu dans des familles qui étaient sous le seuil de faible revenu à un moment ou l'autre entre 1996 et 2001. Environ 9,6 % ont été en situation de faible revenu pendant un an et 2,8 % l'ont été pendant les six ans. En moyenne, les enfants ont été en situation de faible revenu pendant 2,7 ans, soit le même nombre que la moyenne de l'ensemble des personnes.

Au cours de la période de 1996 à 2001, 14 % des personnes âgées ont été en situation de faible revenu à un moment ou l'autre. Bien que ce taux soit inférieur au taux de 24 % de l'ensemble de la population, 4,2 % des personnes âgées ont été en situation de faible revenu pendant les six ans, ce qui est supérieur au taux de l'ensemble des Canadiens.

Graphique 8.3

Personnes ayant eu un faible revenu pendant au moins une année durant une période de six ans, 1996-2001



Tableau 8.1-1

Personnes à faible revenu après impôt (SFR - base de 1992), par le prévalence et le nombre estimatif, Canada, 1993-2002

	1993	1994	1995	1996	1997	1998	1999	2000	2001	2002
Prévalence du faible revenu (%)										
Toutes les personnes	12,9	12,3	13,1	14,0	13,5	11,9	11,6	10,9	9,3	9,5
Moins de 18 ans	15,7	14,7	16,3	16,7	16,0	13,6	13,4	12,4	10,4	10,2
De 18 à 64 ans	12,3	12,2	12,9	13,9	13,5	11,9	11,8	11,0	9,5	9,7
65 ans et plus	10,8	7,9	7,7	9,1	8,6	8,3	7,5	7,2	6,3	6,9
Hommes	11,8	11,1	12,2	13,3	12,6	11,1	11,1	9,9	8,6	8,8
Moins de 18 ans	15,3	14,3	16,1	17,0	16,1	14,1	13,7	12,0	10,3	10,5
De 18 à 64 ans	11,2	11,0	12,0	13,1	12,4	10,9	11,1	10,0	8,7	8,9
65 ans et plus	6,7	3,7	3,6	5,1	5,1	5,1	4,3	4,3	4,2	4,4
Femmes	14,1	13,5	14,0	14,8	14,5	12,6	12,2	11,9	10,1	10,1
Moins de 18 ans	16,1	15,1	16,5	16,4	16,0	13,1	13,1	12,7	10,5	10,0
De 18 à 64 ans	13,4	13,4	13,8	14,7	14,6	12,9	12,4	12,0	10,4	10,4
65 ans et plus	13,9	11,0	10,8	12,1	11,3	10,8	9,9	9,5	8,0	9,0
Personnes dans les familles										
économiques	10,2	9,6	10,5	11,1	10,6	9,0	8,8	8,1	6,7	7,1
Hommes	9,2	8,7	9,8	10,4	9,7	8,4	8,2	7,5	6,2	6,6
Femmes	11,3	10,5	11,3	11,8	11,5	9,7	9,3	8,8	7,2	7,6
Personnes âgées	3,3	2,1	1,7	2,5	3,3	3,1	2,0	1,9	1,7	2,2 ^E
Hommes âgées	3,5	1,9	1,8	2,3	2,9	2,5	1,8	1,6	1,7	2,1 ^E
Femmes âgées	3,1	2,2	1,6	2,7	3,8	3,6	2,2	2,3	1,6	2,2 ^E
Personnes de moins de 18 ans	15,7	14,7	16,3	16,7	16,0	13,6	13,4	12,4	10,4	10,2
Dans des familles biparentales	9,9	9,3	10,8	11,2	10,6	8,5	8,7	8,4	6,9	6,0
Dans des familles monoparentales ayant une femme à leur tête	48,6	48,7	51,5	52,3	49,6	42,5	40,3	37,1	34,1	38,7
Ensemble des autres familles ¹	17,9	23,9	19,6	20,9	24,5	21,6	22,8	14,5	8,9	9,7 ^E
Personnes âgées de 18 à 64 ans	8,8	8,5	9,2	9,9	9,3	8,0	7,9	7,3	6,0	6,6
Hommes	7,1	7,1	8,0	8,6	7,9	6,7	6,9	6,4	5,2	5,7
Femmes	10,3	9,7	10,4	11,1	10,7	9,2	8,8	8,2	6,8	7,5
Personnes seules										
Hommes	31,4	30,7	30,6	33,7	33,0	30,5	30,2	28,5	26,1	24,8
Hommes	29,6	27,7	29,1	32,3	31,6	29,0	29,3	25,6	23,8	23,0
Femmes	33,1	33,5	31,9	35,0	34,5	32,0	31,1	31,3	28,3	26,5
Personnes âgées	26,5	20,5	20,8	23,9	21,0	20,5	20,3	19,7	17,4	18,2
Hommes âgées	20,2	11,7	11,7	18,0	15,5	16,7	16,5	16,8	15,4	14,4
Femmes âgées	28,7	23,5	23,9	25,9	22,9	21,8	21,6	20,8	18,1	19,5
Personnes de moins de 65 ans	33,3	34,7	34,3	37,3	37,5	34,3	33,9	31,7	29,3	27,3
Hommes, moins de 65 ans	31,3	30,4	32,1	34,6	34,2	31,0	31,4	27,1	25,2	24,5
Femmes, moins de 65 ans	36,2	40,5	37,3	41,3	42,1	38,7	37,4	37,9	34,8	31,1

1. Comprend les personnes de moins de 18 ans au sein d'une famille de personnes âgées.

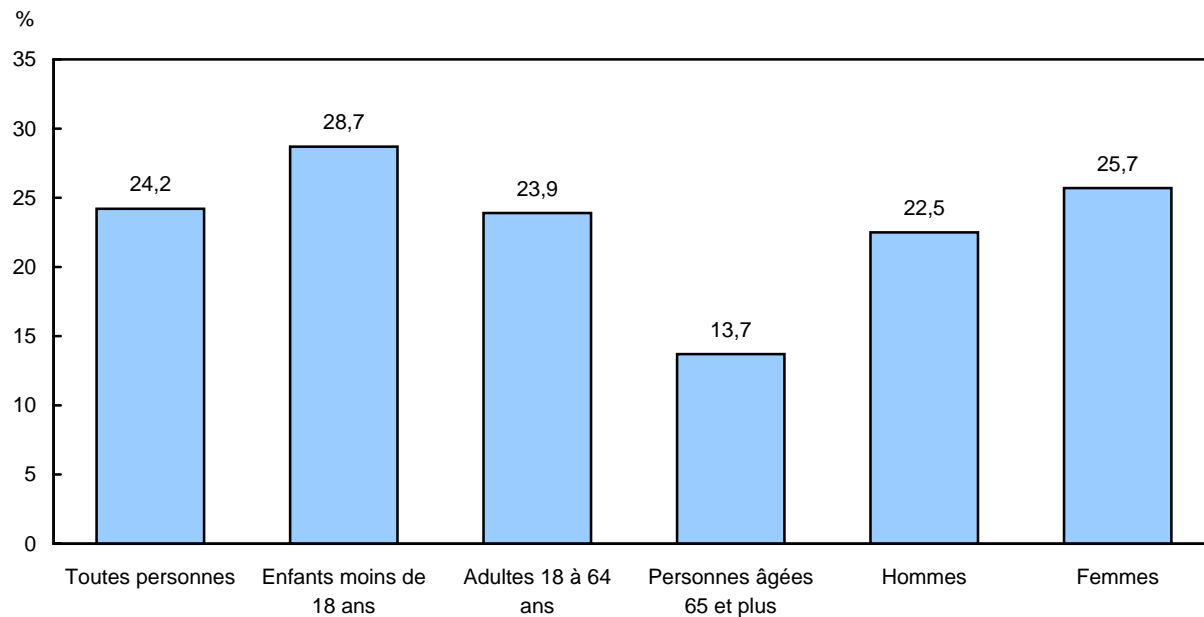
Tableau 8.1-2

Personnes à faible revenu après impôt (SFR - base de 1992), par le prévalence et le nombre estimatif, Canada, 1993-2002

	1993	1994	1995	1996	1997	1998	1999	2000	2001	2002
Nombre estimatif ('000)										
Toutes les personnes	3 639	3 510	3 765	4 076	3 975	3 518	3 481	3 279	2 842	2 908
Moins de 18 ans	1 083	1 024	1 138	1 175	1 122	951	934	855	713	702
De 18 à 64 ans	2 214	2 230	2 373	2 596	2 555	2 276	2 280	2 160	1 895	1 946
65 ans et plus	342	255	254	305	298	292	267	263	234	260
Hommes	1 639	1 568	1 733	1 908	1 829	1 626	1 636	1 473	1 296	1 338
Moins de 18 ans	542	512	577	613	578	504	489	427	363	369
De 18 à 64 ans	1 006	1 004	1 104	1 221	1 174	1 044	1 079	978	866	897
65 ans et plus	91	52	51	74	77	78	68	69	68	72
Femmes	2 000	1 942	2 033	2 168	2 146	1 892	1 845	1 805	1 546	1 570
Moins de 18 ans	541	513	561	562	544	447	445	429	351	332
De 18 à 64 ans	1 208	1 226	1 269	1 374	1 381	1 232	1 200	1 182	1 029	1 049
65 ans et plus	250	203	202	231	221	214	199	194	166	189
Personnes dans les familles										
économiques	2 513	2 390	2 631	2 804	2 705	2 325	2 279	2 127	1 778	1 893
Hommes	1 116	1 073	1 214	1 301	1 228	1 067	1 059	968	815	873
Femmes	1 397	1 317	1 417	1 504	1 477	1 258	1 220	1 160	963	1 020
Personnes âgées	71	46	39	58	79	75	49	49	43	57 ^E
Hommes âgées	39	22	21	27	35	32	23	21	22	29
Femmes âgées	32	24	18	31	44	43	27	28	21	28
Personnes de moins de 18 ans	1 083	1 024	1 138	1 175	1 122	951	934	855	713	702
Dans des familles biparentales	561	540	632	656	617	489	501	482	394	341
Dans des familles monoparentales										
ayant une femme à leur tête	477	414	456	461	433	394	363	329	290	329
Ensemble des autres familles ¹	45	71	50	58	73	68	70	44	29	32
Personnes âgées de 18 à 64 ans	1 359	1 319	1 454	1 571	1 503	1 299	1 296	1 222	1 022	1 134
Hommes	535	539	616	661	614	531	547	520	430	475
Femmes	824	780	838	911	889	768	748	703	592	660
Personnes seules										
Hommes	1 125	1 120	1 134	1 272	1 270	1 193	1 201	1 152	1 064	1 015
Hommes	523	495	519	607	601	559	577	506	481	466
Femmes	602	625	615	664	669	634	624	646	583	550
Personnes âgées	271	209	215	247	219	217	218	214	191	204
Hommes âgées	53	30	31	47	42	46	45	48	45	43
Femmes âgées	218	179	185	201	177	170	173	166	146	161
Personnes de moins de 65 ans	855	911	919	1 024	1 052	977	984	938	874	812
Hommes, moins de 65 ans	471	465	488	561	559	513	532	458	436	423
Femmes, moins de 65 ans	384	446	431	464	492	464	452	480	438	389

1. Comprend les personnes de moins de 18 ans au sein d'une famille de personnes âgées.

Tableau 8.1-3

Personnes à faible revenu après impôt (SFR - base de 1992), par le prévalence et le nombre estimatif, Terre-Neuve-et-Labrador, 1993-2002

	1993	1994	1995	1996	1997	1998	1999	2000	2001	2002
Prévalence du faible revenu (%)										
Toutes les personnes	13,0	14,4	15,9	14,3	12,9	13,4	13,4	12,8	10,2	9,6
Moins de 18 ans	16,8	18,9	20,7	19,3	17,6	18,2	19,2	17,6	12,9	12,9
De 18 à 64 ans	12,7	14,1	16,4	14,5	13,2	13,5	13,4	12,8	10,5	9,9
65 ans et plus	4,5	4,5	0,5	0,9	0,9	2,8	2,1	3,2	2,8	2,3 ^E
Hommes	12,1	13,2	14,5	14,4	13,3	13,7	13,0	12,6	10,8	9,6
Moins de 18 ans	16,4	18,2	19,6	21,0	20,4	20,4	19,6	19,6	15,1	13,7 ^E
De 18 à 64 ans	11,4	13,0	14,5	13,6	12,3	13,2	12,7	11,9	10,8	9,5
65 ans et plus	4,6	0,4	0,6	2,1	1,9	1,5	F	1,3	1,6	1,6 ^E
Femmes	13,9	15,6	17,3	14,2	12,6	13,2	13,8	12,9	9,5	9,6
Moins de 18 ans	17,2	19,6	21,9	17,6	14,8	15,9	18,7	15,5	10,7	11,9 ^E
De 18 à 64 ans	14,1	15,3	18,4	15,4	14,0	13,9	14,1	13,6	10,3	10,2
65 ans et plus	4,5	7,8	0,5	F	F	3,9	3,8	4,7	3,7	2,8 ^E
Personnes dans les familles										
économiques	11,6	13,4	14,7	12,9	11,1	11,4	11,5	11,3	8,6	7,6
Hommes	10,6	12,3	13,5	12,9	11,4	11,7	10,8	11,1	9,0	7,5
Femmes	12,7	14,5	16,0	12,9	10,8	11,2	12,1	11,4	8,3	7,7
Personnes âgées	2,5	2,1	0,7	1,0	1,1	1,0	0,3	1,1	0,8	0,9^E
Hommes âgées	3,3	0,4	0,7	1,9	2,2	1,4	F	1,5	1,5	1,8 ^E
Femmes âgées	1,8	3,9	0,8	F	F	0,6	0,7	0,7	F	F
Personnes de moins de 18 ans	16,8	18,9	20,7	19,3	17,6	18,2	19,2	17,6	12,9	12,9
Dans des familles biparentales	12,1	13,9	15,3	15,3	12,6	13,7	13,7	12,0	9,7	8,2 ^E
Dans des familles monoparentales ayant une femme à leur tête	58,0	59,8	65,7	64,6	65,3	56,3	60,1	54,4	36,1	40,7 ^E
Ensemble des autres familles ¹	19,1	25,8	F	F	F	F	F	F	F	F
Personnes âgées de 18 à 64 ans	10,4	12,4	14,0	11,9	9,9	10,4	10,2	10,5	8,2	6,9
Hommes	8,8	11,2	12,6	11,0	9,1	9,8	9,0	9,3	7,9	6,2 ^E
Femmes	12,0	13,6	15,4	12,9	10,7	10,9	11,4	11,5	8,6	7,6
Personnes seules										
Hommes	32,1	28,2	30,9	31,6	36,1	38,1	37,5	30,9	28,9	33,9
Hommes	35,2	27,8	30,2	34,2	38,4	42,2	42,1	30,4	32,8	36,9
Femmes	29,3	28,6	31,4	29,3	34,1	34,9	33,5	31,4	25,2	31,3 ^E
Personnes âgées	10,9	11,5	F	F	F	9,3	7,7	10,4	9,4	8,2^E
Hommes âgées	F	F	F	F	F	F	F	F	F	F
Femmes âgées	F	15,5	F	F	F	11,1	10,7	14,0	11,5	11,3 ^E
Personnes de moins de 65 ans	42,7	37,2	50,0	44,2	51,1	51,4	53,0	40,9	39,4	44,5
Hommes, moins de 65 ans	41,3	34,8	39,6	40,6	45,1	49,3	52,7	36,4	39,0	44,4
Femmes, moins de 65 ans	44,4	39,9	60,9	48,5	59,0	54,0	53,2	48,3	40,1	44,6 ^E

1. Comprend les personnes de moins de 18 ans au sein d'une famille de personnes âgées.

Tableau 8.1-4

Personnes à faible revenu après impôt (SFR - base de 1992), par le prévalence et le nombre estimatif, Terre-Neuve-et-Labrador, 1993-2002

	1993	1994	1995	1996	1997	1998	1999	2000	2001	2002
Nombre estimatif ('000)										
Toutes les personnes	74	81	89	79	70	72	72	68	54	51
Moins de 18 ans	25	27	29	26	23	22	23	20	15	14
De 18 à 64 ans	47	52	60	52	47	48	48	46	38	35
65 ans et plus	F	F	F	F	F	F	F	F	F	F
Hommes	35	37	40	39	36	37	35	33	28	25
Moins de 18 ans	13	13	14	14	13	13	12	12	9	8 ^E
De 18 à 64 ans	21	24	26	24	22	23	23	21	19	17
65 ans et plus	F	F	F	F	F	F	F	F	F	F
Femmes	40	44	48	39	34	36	37	35	26	26
Moins de 18 ans	13	14	15	11	9	10	11	9	6	6 ^E
De 18 à 64 ans	26	28	33	28	25	25	25	24	18	18
65 ans et plus	F	F	F	F	F	F	F	F	F	F
Personnes dans les familles										
économiques	62	70	76	66	56	57	57	55	42	37
Hommes	28	32	35	33	29	29	27	27	22	18
Femmes	33	38	41	33	27	28	30	28	20	19
Personnes âgées	F	F	F	F	F	F	F	F	F	F
Hommes âgées	F	F	F	F	F	F	F	F	F	F
Femmes âgées	F	F	F	F	F	F	F	F	F	F
Personnes de moins de 18 ans	25	27	29	26	23	22	23	20	15	14
Dans des familles biparentales	16	17	18	18	14	15	14	12	9	F
Dans des familles monoparentales ayant une femme à leur tête	8	8	10	8	8	8	9	8	F	6 ^E
Ensemble des autres familles ¹	F	F	F	F	F	F	F	F	F	F
Personnes âgées de 18 à 64 ans	36	42	47	40	33	34	34	35	27	23
Hommes	15	19	21	18	15	16	15	15	13	10 ^E
Femmes	21	23	26	22	18	18	19	20	15	13
Personnes seules										
Hommes	12	11	12	13	14	15	15	13	12	13
Hommes	6	F	F	6	7	7	8	6	7	7 ^E
Femmes	6	6	7	6	7	8	7	6	5	7 ^E
Personnes âgées	F	F	F	F	F	F	F	F	F	F
Hommes âgées	F	F	F	F	F	F	F	F	F	F
Femmes âgées	F	F	F	F	F	F	F	F	F	F
Personnes de moins de 65 ans	11	10	12	13	14	14	14	11	10	13
Hommes, moins de 65 ans	6	F	F	6	7	7	8	6	6	7 ^E
Femmes, moins de 65 ans	5	F	7	6	7	7	6	5	4	6 ^E

1. Comprend les personnes de moins de 18 ans au sein d'une famille de personnes âgées.

Tableau 8.1-5

Personnes à faible revenu après impôt (SFR - base de 1992), par le prévalence et le nombre estimatif, Île-du-Prince-Édouard, 1993-2002

	1993	1994	1995	1996	1997	1998	1999	2000	2001	2002
Prévalence du faible revenu (%)										
Toutes les personnes	4,9	6,1	8,0	8,5	8,3	7,2	8,2	7,7	6,2	6,1
Moins de 18 ans	4,8	7,6	9,4	8,7	9,3	6,4	6,7	6,2	4,6	6,2 ^E
De 18 à 64 ans	5,7	6,1	8,0	8,8	8,6	7,7	9,5	8,9	7,3	6,2
65 ans et plus	1,0	3,1	4,9	6,2	4,5	6,2	5,0	4,7	3,6	5,4 ^E
Hommes	4,6	5,7	7,2	7,8	6,7	6,9	7,3	7,4	5,2	5,5 ^E
Moins de 18 ans	5,4	7,5	8,3	8,2	7,1	7,7	6,2	7,0	3,7	6,3 ^E
De 18 à 64 ans	5,1	5,3	7,3	9,0	7,7	7,1	8,5	8,4	6,3	5,3 ^E
65 ans et plus	F	F	3,6	F	0,4	3,6	2,9	1,9	1,7	5,3 ^E
Femmes	5,1	6,6	8,8	9,1	9,8	7,4	9,1	8,1	7,1	6,7
Moins de 18 ans	4,1	7,7	10,6	9,3	11,5	5,0	7,2	5,4	5,5	6,2 ^E
De 18 à 64 ans	6,3	6,9	8,7	8,7	9,5	8,2	10,4	9,3	8,2	7,2 ^E
65 ans et plus	1,7	3,0	5,8	10,8	7,5	8,2	6,6	6,9	5,0	5,4 ^E
Personnes dans les familles										
économiques	3,0	4,5	5,8	6,1	5,7	5,0	5,4	5,2	4,1	3,9 ^E
Hommes	2,8	3,6	4,8	5,3	3,8	4,5	4,4	5,0	3,3	3,5 ^E
Femmes	3,1	5,3	6,8	6,9	7,5	5,4	6,3	5,4	4,8	4,4 ^E
Personnes âgées	F	F	0,9	3,6	2,7	5,0	4,1	3,1	2,6	1,5 ^E
Hommes âgées	F	F	0,9	F	F	F	2,2	1,5	2,1	F
Femmes âgées	F	F	0,8	F	F	F	F	F	3,1	F
Personnes de moins de 18 ans	4,8	7,6	9,4	8,7	9,3	6,4	6,7	6,2	4,6	6,2 ^E
Dans des familles biparentales	2,1	3,3	5,5	6,6	4,5	3,2	3,9	4,5	3,0	4,2 ^E
Dans des familles monoparentales ayant une femme à leur tête	21,9	38,3	42,9	33,6	43,3	33,0	28,4	19,8	11,5	14,5 ^E
Ensemble des autres familles ¹	F	F	F	F	F	F	F	F	F	F
Personnes âgées de 18 à 64 ans	2,5	3,6	4,8	5,2	4,4	4,3	5,0	5,1	4,1	3,4 ^E
Hommes	1,9	2,2	3,6	4,7	2,8	3,4	3,9	4,6	3,3	2,4 ^E
Femmes	3,2	4,9	6,0	5,8	6,0	5,1	6,0	5,6	4,8	4,3 ^E
Personnes seules										
Hommes	21,1	20,2	26,1	28,1	29,3	24,5	30,4	26,7	22,1	22,8
Hommes	21,9	24,4	28,6	30,2	30,7	25,7	31,2	25,7	19,5	23,6 ^E
Femmes	20,5	16,7	24,1	26,2	27,9	23,3	29,7	27,6	24,6	22,3 ^E
Personnes âgées	F	8,9	13,4	11,9	8,9	9,2	7,4	8,8	6,2	13,4 ^E
Hommes âgées	F	F	F	F	F	F	F	F	F	F
Femmes âgées	F	7,2	13,0	15,3	10,6	7,7	7,5	10,2	8,2	12,8 ^E
Personnes de moins de 65 ans	31,8	27,8	33,3	36,8	38,9	31,9	40,3	34,6	29,0	27,9
Hommes, moins de 65 ans	29,3	28,9	32,2	36,3	35,5	27,9	35,5	29,4	23,1	25,9 ^E
Femmes, moins de 65 ans	34,7	26,5	34,8	37,6	44,4	38,4	46,5	42,2	37,4	30,1 ^E

1. Comprend les personnes de moins de 18 ans au sein d'une famille de personnes âgées.

Tableau 8.1-6

Personnes à faible revenu après impôt (SFR - base de 1992), par le prévalence et le nombre estimatif, Île-du-Prince-Édouard, 1993-2002

	1993	1994	1995	1996	1997	1998	1999	2000	2001	2002
Nombre estimatif ('000)										
Toutes les personnes	6	8	11	11	11	10	11	11	8	9
Moins de 18 ans	F	F	3	F	3	F	F	F	F	F
De 18 à 64 ans	5	5	7	7	7	6	8	8	6	6
65 ans et plus	F	F	F	F	F	F	F	F	F	F
Hommes	3	4	5	5	4	5	5	5	4	4 ^E
Moins de 18 ans	F	F	F	F	F	F	F	F	F	F
De 18 à 64 ans	2	2	3	4	3	3	4	4	3	2 ^E
65 ans et plus	F	F	F	F	F	F	F	F	F	F
Femmes	3	4	6	6	7	5	6	6	5	5
Moins de 18 ans	F	F	F	F	F	F	F	F	F	F
De 18 à 64 ans	2	3	4	4	4	3	5	4	4	3 ^E
65 ans et plus	F	F	F	F	F	F	F	F	F	F
Personnes dans les familles										
économiques	3	5	7	7	7	6	6	6	5	F
Hommes	F	F	3	3	2	F	3	3	F	F
Femmes	2	3	4	4	5	F	4	3	3	F
Personnes âgées	F	F	F	F	F	F	F	F	F	F
Hommes âgées	F	F	F	F	F	F	F	F	F	F
Femmes âgées	F	F	F	F	F	F	F	F	F	F
Personnes de moins de 18 ans	F	F	3	F	3	F	F	F	F	F
Dans des familles biparentales	F	F	F	F	F	F	F	F	F	F
Dans des familles monoparentales ayant une femme à leur tête	F	F	F	F	F	F	F	F	F	F
Ensemble des autres familles ¹	F	F	F	F	F	F	F	F	F	F
Personnes âgées de 18 à 64 ans	2	3	4	4	3	3	4	4	3	F
Hommes	F	F	F	F	F	F	F	F	F	F
Femmes	1	2	2	2	2	F	2	2	2	F
Personnes seules										
Hommes	3	3	4	4	4	4	5	4	4	4
Hommes	F	2	2	2	2	F	2	2	F	2 ^E
Femmes	2	1	2	2	2	2	2	2	2	2 ^E
Personnes âgées	F	F	F	F	F	F	F	F	F	F
Hommes âgées	F	F	F	F	F	F	F	F	F	F
Femmes âgées	F	F	F	F	F	F	F	F	F	F
Personnes de moins de 65 ans	3	2	3	3	4	3	4	4	3	3 ^E
Hommes, moins de 65 ans	F	1	2	2	F	F	2	2	F	F
Femmes, moins de 65 ans	1	F	F	F	2	F	2	2	2	F

1. Comprend les personnes de moins de 18 ans au sein d'une famille de personnes âgées.

Tableau 8.1-7

Personnes à faible revenu après impôt (SFR - base de 1992), par le prévalence et le nombre estimatif, Nouvelle-Écosse, 1993-2002

	1993	1994	1995	1996	1997	1998	1999	2000	2001	2002
Prévalence du faible revenu (%)										
Toutes les personnes	12,1	12,6	13,6	13,1	13,1	13,0	10,5	10,3	9,5	8,6
Moins de 18 ans	17,5	15,9	18,1	17,1	18,1	15,3	11,2	11,3	12,3	11,4 ^E
De 18 à 64 ans	11,3	13,4	13,7	13,3	12,9	13,7	11,6	11,0	9,8	8,7
65 ans et plus	5,4	2,5	4,3	4,9	5,5	5,2	3,6	4,8	2,8	3,7 ^E
Hommes	11,1	12,2	13,1	10,6	10,3	10,4	10,1	9,8	9,2	8,5
Moins de 18 ans	17,7	17,5	19,0	15,7	15,6	13,8	12,4	12,0	12,0	12,1 ^E
De 18 à 64 ans	9,8	11,7	12,6	10,3	9,6	10,2	10,8	10,0	9,3	8,6
65 ans et plus	3,1	2,1	1,7	1,0	2,8	4,0	1,5	3,8	2,5	1,3 ^E
Femmes	13,1	13,1	14,1	15,6	15,8	15,4	10,9	10,8	9,8	8,7
Moins de 18 ans	17,3	14,3	17,2	18,6	20,7	16,9	10,0	10,6	12,6	10,6 ^E
De 18 à 64 ans	12,8	15,0	14,8	16,3	16,0	17,1	12,5	12,0	10,3	8,8
65 ans et plus	7,1	2,8	6,1	7,7	7,4	6,1	5,2	5,5	3,1	5,4 ^E
Personnes dans les familles										
économiques	10,6	10,3	11,2	10,7	10,8	10,5	7,8	7,9	7,2	6,6
Hommes	9,4	9,7	10,2	8,5	8,6	8,7	7,7	7,7	6,8	6,3
Femmes	11,7	10,9	12,1	12,8	13,1	12,3	7,9	8,1	7,5	6,8
Personnes âgées	1,0	0,7	1,9	0,5	3,2	2,3	0,9	2,1	1,2	1,5 ^E
Hommes âgées	1,2	0,8	1,6	0,2	3,3	2,8	0,7	2,6	1,5	0,7 ^E
Femmes âgées	0,8	0,6	2,1	0,9	3,1	1,9	1,1	1,7	0,9	2,2 ^E
Personnes de moins de 18 ans	17,5	15,9	18,1	17,1	18,1	15,3	11,2	11,3	12,3	11,4 ^E
Dans des familles biparentales	8,3	8,4	9,7	8,4	7,2	5,9	6,3	7,7	8,2	5,8 ^E
Dans des familles monoparentales ayant une femme à leur tête	64,0	54,2	62,8	64,3	70,9	66,4	38,2	34,2	39,2	36,9 ^E
Ensemble des autres familles ¹	18,5	33,8	F	25,5	33,0	25,6	24,0	18,6	13,7	37,3 ^E
Personnes âgées de 18 à 64 ans	9,0	9,4	9,6	9,5	9,0	9,8	7,5	7,4	6,1	5,6
Hommes	6,9	7,6	7,5	6,5	6,3	7,3	6,9	6,7	5,6	4,9 ^E
Femmes	11,0	11,1	11,6	12,3	11,5	12,2	8,1	8,1	6,6	6,2
Personnes seules										
Hommes	23,6	30,4	31,8	31,6	30,0	31,0	30,1	27,6	26,0	23,2
Hommes	25,5	32,7	36,3	28,6	25,1	24,2	28,4	27,5	28,0	25,4 ^E
Femmes	22,2	28,5	28,1	34,0	33,8	36,6	31,5	27,7	24,4	21,3
Personnes âgées	14,9	6,6	9,5	14,4	10,4	12,3	10,1	11,1	6,6	8,9 ^E
Hommes âgées	11,7	F	F	F	F	F	F	F	F	F
Femmes âgées	15,9	6,3	12,1	17,9	13,9	13,8	11,7	11,7	6,3	10,5 ^E
Personnes de moins de 65 ans	28,2	42,4	43,1	40,2	39,9	39,1	39,2	35,0	34,7	29,8
Hommes, moins de 65 ans	28,7	39,7	44,2	34,5	31,4	27,8	33,3	31,8	32,0	29,7 ^E
Femmes, moins de 65 ans	27,7	45,4	41,8	46,5	48,8	51,2	46,7	38,2	37,9	29,9

1. Comprend les personnes de moins de 18 ans au sein d'une famille de personnes âgées.

Tableau 8.1-8

Personnes à faible revenu après impôt (SFR - base de 1992), par la prévalence et le nombre estimatif, Nouvelle-Écosse, 1993-2002

	1993	1994	1995	1996	1997	1998	1999	2000	2001	2002
Nombre estimatif ('000)										
Toutes les personnes	109	114	123	119	119	118	96	95	87	79
Moins de 18 ans	38	35	39	37	38	32	23	23	25	22 ^E
De 18 à 64 ans	64	76	79	77	75	80	69	66	59	52
65 ans et plus	6	F	5	6	6	6	4	6	F	4 ^E
Hommes	48	53	57	47	46	46	45	44	41	38
Moins de 18 ans	20	19	21	17	17	15	13	13	12	12 ^E
De 18 à 64 ans	27	33	35	29	27	29	31	29	27	25
65 ans et plus	F	F	F	F	F	F	F	F	F	F
Femmes	60	60	65	72	74	72	51	51	46	41
Moins de 18 ans	19	15	18	20	21	17	10	11	12	10 ^E
De 18 à 64 ans	37	43	43	48	47	51	38	36	31	27
65 ans et plus	5	F	F	5	5	4	F	F	F	F
Personnes dans les familles										
économiques	84	82	89	85	87	84	63	63	58	53
Hommes	37	38	40	33	34	34	30	31	27	25
Femmes	47	44	49	52	53	50	32	33	30	28
Personnes âgées	F	F	F	F	F	F	F	F	F	F
Hommes âgées	F	F	F	F	F	F	F	F	F	F
Femmes âgées	F	F	F	F	F	F	F	F	F	F
Personnes de moins de 18 ans	38	35	39	37	38	32	23	23	25	22^E
Dans des familles biparentales	15	15	17	15	12	10	11	13	14	F
Dans des familles monoparentales ayant une femme à leur tête	22	17	22	20	23	20	10	8	10	10 ^E
Ensemble des autres familles ¹	F	F	F	F	F	F	F	F	F	F
Personnes âgées de 18 à 64 ans	45	47	48	48	46	50	39	38	32	29
Hommes	17	18	18	16	16	18	17	17	14	12 ^E
Femmes	28	28	30	32	30	32	22	21	18	17
Personnes seules										
Hommes	11	15	17	13	12	12	15	13	14	13^E
Femmes	13	17	16	21	21	22	19	18	15	13
Personnes âgées	5	F	F	5	4	4	F	F	F	F
Hommes âgées	F	F	F	F	F	F	F	F	F	F
Femmes âgées	4	F	F	5	4	F	F	F	F	F
Personnes de moins de 65 ans	19	29	30	29	29	30	30	27	27	23
Hommes, moins de 65 ans	10	14	17	13	12	11	14	12	13	13 ^E
Femmes, moins de 65 ans	9	15	13	16	17	19	16	15	14	10

1. Comprend les personnes de moins de 18 ans au sein d'une famille de personnes âgées.

Tableau 8.1-9

Personnes à faible revenu après impôt (SFR - base de 1992), par le prévalence et le nombre estimatif, Nouveau-Brunswick, 1993-2002

	1993	1994	1995	1996	1997	1998	1999	2000	2001	2002
Prévalence du faible revenu (%)										
Toutes les personnes	10,7	11,2	12,3	10,4	11,0	10,3	9,4	8,5	7,4	8,3
Moins de 18 ans	14,3	14,5	19,5	12,7	12,7	13,0	12,4	10,1	8,0	8,6 ^E
De 18 à 64 ans	10,5	11,1	11,5	10,8	12,1	10,6	9,4	9,0	8,2	9,3
65 ans et plus	4,4	5,1	2,2	4,3	2,6	3,3	3,7	3,2	2,2	2,8 ^E
Hommes	9,8	10,0	11,4	9,6	10,4	10,0	8,7	8,2	7,2	8,1
Moins de 18 ans	14,2	16,0	20,0	12,8	13,6	14,0	12,1	11,6	8,7	8,7 ^E
De 18 à 64 ans	9,4	8,8	9,7	9,5	10,8	10,1	8,7	8,3	7,7	9,0
65 ans et plus	1,7	2,5	1,4	3,0	1,2	0,6	1,8	0,9	0,8	1,4 ^E
Femmes	11,5	12,4	13,2	11,3	11,6	10,5	10,0	8,7	7,6	8,5
Moins de 18 ans	14,4	13,0	18,9	12,6	11,7	11,8	12,7	8,5	7,2	8,6 ^E
De 18 à 64 ans	11,5	13,4	13,3	12,1	13,3	11,1	10,1	9,7	8,7	9,5
65 ans et plus	6,5	7,1	2,9	5,2	3,7	5,4	5,1	4,9	3,3	3,9 ^E
Personnes dans les familles										
économiques	8,7	9,2	10,9	8,1	8,7	8,1	7,5	6,1	5,1	6,1
Hommes	7,7	8,4	10,2	7,1	7,8	7,5	6,5	5,8	4,6	5,4 ^E
Femmes	9,7	9,9	11,7	9,1	9,6	8,7	8,4	6,4	5,5	6,8
Personnes âgées	0,2	0,4	0,9	1,6	1,3	0,7	1,0	0,3	0,6	0,5^E
Hommes âgées	0,1	0,3	1,4	1,8	1,4	0,7	1,1	0,2	0,6	F
Femmes âgées	0,4	0,5	0,5	1,4	1,2	0,8	0,8	0,4	0,6	1,0 ^E
Personnes de moins de 18 ans	14,3	14,5	19,5	12,7	12,7	13,0	12,4	10,1	8,0	8,6^E
Dans des familles biparentales	7,1	7,8	11,7	6,3	6,1	6,7	6,4	6,1	3,0	4,6 ^E
Dans des familles monoparentales ayant une femme à leur tête	65,0	56,5	64,2	56,9	57,7	49,0	51,0	42,4	43,2	33,7 ^E
Ensemble des autres familles ¹	F	25,6	20,0	21,6	9,0	19,6	16,2	9,4	14,1	F
Personnes âgées de 18 à 64 ans	7,5	8,1	8,8	7,2	8,2	7,3	6,6	5,5	4,7	6,0
Hommes	5,9	6,2	7,2	5,5	6,4	5,9	5,1	4,4	3,7	4,9
Femmes	9,0	10,0	10,3	8,9	10,0	8,7	7,9	6,5	5,6	7,1
Personnes seules										
Hommes	27,7	28,5	23,4	29,2	29,7	27,0	23,6	26,4	24,6	24,7
Hommes	29,4	24,3	22,4	31,2	33,1	31,4	26,6	27,3	26,8	28,7
Femmes	26,2	32,0	24,2	27,4	26,8	23,3	21,0	25,6	22,6	20,9
Personnes âgées	13,9	15,2	5,0	11,4	6,3	9,7	9,7	9,7	5,7	7,7^E
Hommes âgées	10,5	11,4	F	F	F	F	F	F	F	F
Femmes âgées	14,8	16,6	6,2	11,0	7,8	12,0	10,6	11,2	6,8	8,0 ^E
Personnes de moins de 65 ans	35,0	35,8	33,6	36,8	39,5	35,1	30,6	34,4	34,2	33,8
Hommes, moins de 65 ans	33,2	27,6	27,6	33,4	37,7	36,1	30,0	31,2	31,2	33,7
Femmes, moins de 65 ans	37,8	46,5	41,0	41,8	41,9	33,6	31,6	39,3	38,9	34,0

1. Comprend les personnes de moins de 18 ans au sein d'une famille de personnes âgées.

Tableau 8.1-10

Personnes à faible revenu après impôt (SFR - base de 1992), par le prévalence et le nombre estimatif, Nouveau-Brunswick, 1993-2002

	1993	1994	1995	1996	1997	1998	1999	2000	2001	2002
Nombre estimatif ('000)										
Toutes les personnes	78	82	90	77	81	75	69	63	55	61
Moins de 18 ans	26	26	34	22	22	22	20	16	13	14 ^E
De 18 à 64 ans	49	52	54	51	57	51	45	43	40	45
65 ans et plus	4	4	F	F	F	F	F	F	F	F
Hommes	36	36	41	35	38	36	32	30	26	29
Moins de 18 ans	13	15	18	11	12	12	10	10	7	7 ^E
De 18 à 64 ans	22	21	23	22	26	24	21	20	19	22
65 ans et plus	F	F	F	F	F	F	F	F	F	F
Femmes	43	46	49	42	43	39	37	33	29	32
Moins de 18 ans	13	11	16	11	10	10	10	7	6	7 ^E
De 18 à 64 ans	27	31	31	29	32	27	24	23	21	23
65 ans et plus	F	4	F	F	F	F	F	F	F	F
Personnes dans les familles										
économiques	57	60	72	53	57	53	49	40	33	40
Hommes	25	27	33	23	25	24	21	19	15	17 ^E
Femmes	32	33	38	30	31	28	28	21	18	23
Personnes âgées	F	F	F	F	F	F	F	F	F	F
Hommes âgées	F	F	F	F	F	F	F	F	F	F
Femmes âgées	F	F	F	F	F	F	F	F	F	F
Personnes de moins de 18 ans	26	26	34	22	22	22	20	16	13	14^E
Dans des familles biparentales	11	11	16	9	9	9	9	8	F	F
Dans des familles monoparentales ayant une femme à leur tête	15	12	16	12	12	11	11	7	8	F
Ensemble des autres familles ¹	F	F	F	F	F	F	F	F	F	F
Personnes âgées de 18 à 64 ans	31	34	37	30	34	31	28	23	20	26
Hommes	12	13	15	11	13	12	11	9	8	10
Femmes	19	21	22	19	21	19	17	14	12	16
Personnes seules										
Hommes	10	9	8	12	13	12	11	11	11	12
Femmes	11	13	11	12	12	10	10	12	10	9
Personnes âgées	4	4	F	F	F	F	F	F	F	F
Hommes âgées	F	F	F	F	F	F	F	F	F	F
Femmes âgées	F	3	F	F	F	F	F	F	F	F
Personnes de moins de 65 ans	17	18	17	21	23	20	17	20	20	19
Hommes, moins de 65 ans	10	8	8	11	13	12	10	11	11	12
Femmes, moins de 65 ans	8	10	9	10	10	8	7	9	9	7

1. Comprend les personnes de moins de 18 ans au sein d'une famille de personnes âgées.

Tableau 8.1-11

Personnes à faible revenu après impôt (SFR - base de 1992), par le prévalence et le nombre estimatif, Québec, 1993-2002

	1993	1994	1995	1996	1997	1998	1999	2000	2001	2002
Prévalence du faible revenu (%)										
Toutes les personnes	15,6	15,2	15,4	17,4	17,8	15,6	14,2	13,3	11,7	10,6
Moins de 18 ans	16,9	15,5	17,0	18,9	21,3	17,2	14,6	14,6	13,0	9,9
De 18 à 64 ans	15,5	15,4	15,4	17,2	17,3	15,1	14,3	13,1	11,7	10,6
65 ans et plus	13,4	13,1	12,1	15,3	14,0	15,0	12,9	12,2	10,0	11,2
Hommes	14,2	13,9	14,1	16,5	16,7	14,5	12,9	11,6	10,1	9,0
Moins de 18 ans	16,0	16,0	16,6	19,3	21,5	17,9	15,3	14,5	12,8	10,7
De 18 à 64 ans	14,4	14,1	14,6	16,8	16,3	14,1	13,0	11,4	10,0	9,0
65 ans et plus	8,2	6,7	4,4	7,3	7,4	9,3	6,4	6,2	4,8	6,0 ^E
Femmes	16,9	16,4	16,6	18,2	18,9	16,6	15,5	15,1	13,3	12,1
Moins de 18 ans	17,7	15,0	17,3	18,5	21,0	16,5	13,9	14,7	13,3	9,1
De 18 à 64 ans	16,5	16,7	16,1	17,5	18,3	16,1	15,5	14,8	13,3	12,3
65 ans et plus	17,2	17,7	17,7	21,1	18,9	19,1	17,6	16,7	13,8	15,0
Personnes dans les familles										
économiques	12,0	11,2	11,5	13,4	14,0	11,6	10,2	9,6	8,3	7,5
Hommes	10,9	10,3	10,7	13,0	12,9	10,8	9,3	8,8	7,5	6,8
Femmes	13,1	11,9	12,3	13,9	15,1	12,4	11,1	10,5	9,0	8,3
Personnes âgées	3,4	3,8	1,9	3,6	4,1	5,4	3,2	2,7	1,2	3,3^E
Hommes âgées	3,4	3,4	1,8	3,1	3,5	5,4	3,1	2,9	0,8	3,5 ^E
Femmes âgées	3,4	4,2	2,0	4,2	4,8	5,4	3,4	2,5	1,5	3,0 ^E
Personnes de moins de 18 ans	16,9	15,5	17,0	18,9	21,3	17,2	14,6	14,6	13,0	9,9
Dans des familles biparentales	11,4	9,8	11,5	13,5	15,0	11,5	9,1	9,0	9,0	5,3 ^E
Dans des familles monoparentales ayant une femme à leur tête	52,2	54,7	49,2	52,3	56,7	45,2	43,8	42,9	36,6	37,8
Ensemble des autres familles ¹	16,7	22,1	23,7	20,1	32,9	35,3	27,8	19,7	8,6	9,3 ^E
Personnes âgées de 18 à 64 ans	11,0	10,3	10,5	12,5	12,4	10,3	9,5	8,7	7,5	7,3
Hommes	9,5	8,8	9,3	11,6	10,6	8,6	7,8	7,3	6,5	5,8
Femmes	12,3	11,7	11,6	13,3	14,2	11,8	11,1	10,1	8,6	8,7
Personnes seules										
Hommes	38,6	40,2	39,4	40,9	40,1	38,5	36,7	34,0	30,9	27,3
Hommes	36,1	35,9	36,7	37,3	38,8	36,3	33,1	27,7	24,5	21,9
Femmes	41,0	44,4	41,7	44,5	41,4	40,6	40,1	39,6	36,9	32,3
Personnes âgées	31,7	33,3	34,3	39,8	34,5	34,6	34,3	32,6	28,8	27,6
Hommes âgées	24,3	20,5	15,7	26,1	23,4	25,2	22,6	20,3	20,8	16,0 ^E
Femmes âgées	34,4	37,6	40,4	44,1	38,2	37,9	37,8	36,7	31,7	31,6
Personnes de moins de 65 ans	41,3	42,6	41,1	41,3	42,1	39,9	37,5	34,4	31,6	27,3
Hommes, moins de 65 ans	38,3	38,2	40,0	38,9	41,2	38,1	34,5	28,9	25,2	22,9
Femmes, moins de 65 ans	45,4	48,4	42,3	44,8	43,4	42,3	41,5	41,4	40,0	32,8

1. Comprend les personnes de moins de 18 ans au sein d'une famille de personnes âgées.

Tableau 8.1-12

Personnes à faible revenu après impôt (SFR - base de 1992), par le prévalence et le nombre estimatif, Québec, 1993-2002

	1993	1994	1995	1996	1997	1998	1999	2000	2001	2002
Nombre estimatif ('000)										
Toutes les personnes	1 098	1 074	1 094	1 241	1 278	1 122	1 025	968	855	774
Moins de 18 ans	282	259	282	313	347	277	232	229	201	152
De 18 à 64 ans	713	713	715	803	814	718	681	631	565	519
65 ans et plus	102	102	96	124	117	127	111	108	90	103
Hommes	495	485	496	582	591	516	459	415	363	327
Moins de 18 ans	137	137	141	163	180	147	125	117	101	84
De 18 à 64 ans	332	326	340	394	385	336	311	276	245	220
65 ans et plus	26	22	F	25	26	33	23	23	18	23 ^E
Femmes	602	589	597	659	687	606	566	553	492	447
Moins de 18 ans	145	122	141	150	167	130	108	113	100	68
De 18 à 64 ans	381	387	375	409	429	382	370	355	320	299
65 ans et plus	76	80	82	99	91	94	88	85	72	80
Personnes dans les familles										
économiques	729	681	702	824	862	715	628	593	510	468
Hommes	327	312	325	393	393	330	284	269	230	210
Femmes	402	369	376	432	469	385	343	324	280	257
Personnes âgées	16	20	F	F	F	F	F	F	F	F
Hommes âgées	F	F	F	F	F	F	F	F	F	F
Femmes âgées	F	F	F	F	F	F	F	F	F	F
Personnes de moins de 18 ans	282	259	282	313	347	277	232	229	201	152
Dans des familles biparentales	160	139	160	187	202	151	119	112	111	65 ^E
Dans des familles monoparentales ayant une femme à leur tête	113	106	108	117	123	102	93	101	82	79
Ensemble des autres familles ¹	F	F	F	F	F	F	F	F	F	F
Personnes âgées de 18 à 64 ans	430	402	409	491	491	407	376	348	302	295
Hommes	182	167	179	221	203	167	151	143	127	115
Femmes	249	235	230	271	288	240	226	204	175	180
Personnes seules										
Hommes	369	393	392	416	416	408	397	375	345	307
Hommes	169	173	171	190	198	187	175	147	134	117
Femmes	200	220	221	227	218	221	222	228	212	190
Personnes âgées	86	82	86	104	93	96	92	92	83	82
Hommes âgées	18	13	F	F	16	18	F	F	16	F
Femmes âgées	68	69	76	88	77	78	78	78	67	70
Personnes de moins de 65 ans	283	311	306	312	323	312	305	283	262	224
Hommes, moins de 65 ans	151	160	161	173	182	169	161	132	118	105
Femmes, moins de 65 ans	132	151	145	139	141	143	144	151	145	119

1. Comprend les personnes de moins de 18 ans au sein d'une famille de personnes âgées.

Tableau 8.1-13

Personnes à faible revenu après impôt (SFR - base de 1992), par le prévalence et le nombre estimatif, Ontario, 1993-2002

	1993	1994	1995	1996	1997	1998	1999	2000	2001	2002
Prévalence du faible revenu (%)										
Toutes les personnes	11,3	10,1	11,6	12,3	11,4	10,0	10,0	9,2	7,4	8,3
Moins de 18 ans	14,5	13,0	15,1	15,5	14,0	12,8	12,6	11,3	8,5	9,5
De 18 à 64 ans	10,0	9,8	11,1	12,0	11,1	9,7	9,8	9,1	7,5	8,6
65 ans et plus	11,7	5,4	7,2	7,2	7,5	6,1	5,8	5,6	5,1	5,0
Hommes	10,4	9,0	10,6	11,9	10,6	9,2	9,6	8,3	6,9	7,8
Moins de 18 ans	14,4	12,2	14,2	16,5	14,2	13,0	12,4	10,2	8,0	9,3
De 18 à 64 ans	9,3	8,8	10,4	11,3	10,1	8,7	9,4	8,4	7,0	8,0
65 ans et plus	7,9	2,6	3,3	4,0	4,8	3,8	3,8	3,3	3,7	3,4 ^E
Femmes	12,1	11,2	12,6	12,7	12,1	10,7	10,3	10,1	7,9	8,8
Moins de 18 ans	14,6	13,8	16,1	14,6	13,7	12,7	12,7	12,6	9,0	9,6
De 18 à 64 ans	10,8	10,9	11,8	12,6	12,1	10,6	10,1	9,8	7,9	9,1
65 ans et plus	14,5	7,5	10,1	9,6	9,5	8,0	7,3	7,3	6,1	6,3
Personnes dans les familles										
économiques	9,1	8,1	9,4	9,9	8,9	7,9	7,7	7,1	5,4	6,6
Hommes	8,1	7,3	8,5	9,3	8,3	7,2	7,3	6,3	5,0	6,1
Femmes	10,0	8,9	10,3	10,4	9,6	8,7	8,2	7,8	5,9	7,0
Personnes âgées	3,8	1,7	1,4	1,6	3,0	2,3	1,4	1,8	1,8	1,6^E
Hommes âgées	4,0	1,6	1,6	1,7	2,8	1,5	1,2	1,1	2,1	1,2 ^E
Femmes âgées	3,6	1,7	1,2	1,6	3,2	3,1	1,7	2,5	1,6	2,0 ^E
Personnes de moins de 18 ans	14,5	13,0	15,1	15,5	14,0	12,8	12,6	11,3	8,5	9,5
Dans des familles biparentales	9,2	8,4	9,6	9,6	8,9	7,6	8,0	8,0	5,9	5,9
Dans des familles monoparentales ayant une femme à leur tête	42,3	41,0	50,0	53,5	47,3	45,2	39,0	34,9	29,6	38,3
Ensemble des autres familles ¹	10,6	21,7	21,9	18,6	19,4	16,4	21,8	9,5	6,0	7,4 ^E
Personnes âgées de 18 à 64 ans	7,4	6,9	8,1	8,6	7,7	6,7	6,6	6,1	4,7	6,2
Hommes	5,7	5,9	6,9	7,2	6,4	5,5	6,0	5,5	4,2	5,5
Femmes	9,0	7,8	9,1	10,0	8,8	7,8	7,3	6,7	5,3	6,8
Personnes seules										
Hommes	27,7	24,9	27,8	30,1	29,4	25,2	26,6	25,1	22,2	21,6
Femmes	27,7	22,1	26,7	31,2	28,3	24,8	27,5	23,9	21,3	21,2
Personnes âgées	27,7	27,6	28,8	29,0	30,4	25,6	25,8	26,1	23,0	22,1
Hommes âgées	28,9	14,0	20,5	20,1	18,3	15,5	16,8	15,5	14,1	14,1
Femmes âgées	27,2	7,4	11,6	15,4	14,5	14,8	17,4	15,2	12,5	14,0 ^E
Personnes de moins de 65 ans	29,5	16,1	23,4	21,6	19,6	15,8	16,6	15,7	14,6	14,1
Hommes, moins de 65 ans	27,2	7,4	11,6	15,4	14,5	14,8	17,4	15,2	12,5	14,0 ^E
Femmes, moins de 65 ans	27,2	29,4	30,8	34,2	33,9	29,2	30,5	28,8	25,2	24,6
Hommes, moins de 65 ans	27,8	24,5	29,4	33,9	30,7	26,7	29,2	25,5	22,8	22,5
Femmes, moins de 65 ans	26,2	36,2	32,8	34,7	38,1	32,6	32,0	32,8	28,3	27,4

1. Comprend les personnes de moins de 18 ans au sein d'une famille de personnes âgées.

Tableau 8.1-14

Personnes à faible revenu après impôt (SFR - base de 1992), par le prévalence et le nombre estimatif, Ontario, 1993-2002

	1993	1994	1995	1996	1997	1998	1999	2000	2001	2002
Nombre estimatif ('000)										
Toutes les personnes	1 194	1 082	1 258	1 351	1 268	1 129	1 140	1 069	875	998
Moins de 18 ans	373	340	398	415	375	346	340	309	233	259
De 18 à 64 ans	681	677	769	844	794	700	721	683	570	667
65 ans et plus	141	66	90	92	98	83	79	78	72	72
Hommes	544	477	568	644	582	515	541	476	402	464
Moins de 18 ans	190	164	192	226	196	179	173	142	113	131
De 18 à 64 ans	313	299	358	396	359	313	345	314	266	311
65 ans et plus	41	14	18	F	27	F	23	20	23	21 ^E
Femmes	649	605	690	707	685	614	600	593	474	535
Moins de 18 ans	182	175	207	189	179	167	167	167	120	128
De 18 à 64 ans	368	378	411	448	435	387	376	369	305	356
65 ans et plus	99	53	72	70	71	60	56	57	49	51
Personnes dans les familles										
économiques	842	763	898	958	879	791	780	724	567	696
Hommes	370	340	401	447	402	356	365	321	259	320
Femmes	472	422	497	511	477	435	414	402	308	376
Personnes âgées	31	14	F	F	F	F	F	F	F	F
Hommes âgées	F	F	F	F	F	F	F	F	F	F
Femmes âgées	F	F	F	F	F	F	F	F	F	F
Personnes de moins de 18 ans	373	340	398	415	375	346	340	309	233	259
Dans des familles biparentales	190	183	214	214	200	169	180	182	135	136
Dans des familles monoparentales ayant une femme à leur tête	172	132	166	179	154	156	134	115	89	114
Ensemble des autres familles ¹	F	25	F	22	21	21	27	F	F	F
Personnes âgées de 18 à 64 ans	438	409	487	529	476	423	425	397	315	420
Hommes	162	169	202	213	193	169	186	174	136	182
Femmes	275	240	285	315	283	254	239	223	179	237
Personnes seules										
Hommes	174	137	167	198	180	159	176	155	142	144
Femmes	178	183	193	196	209	179	185	191	166	159
Personnes âgées	109	52	78	78	71	61	65	59	53	55
Hommes âgées	24	F	F	F	F	F	F	F	F	F
Femmes âgées	85	46	67	63	57	46	48	44	41	40
Personnes de moins de 65 ans	243	268	283	316	318	277	296	286	255	247
Hommes, moins de 65 ans	150	130	156	183	166	144	159	140	130	129
Femmes, moins de 65 ans	93	138	126	132	152	133	137	146	125	118

1. Comprend les personnes de moins de 18 ans au sein d'une famille de personnes âgées.

Tableau 8.1-15

Personnes à faible revenu après impôt (SFR - base de 1992), par le prévalence et le nombre estimatif, Manitoba, 1993-2002

	1993	1994	1995	1996	1997	1998	1999	2000	2001	2002
Prévalence du faible revenu (%)										
Toutes les personnes	14,0	13,9	14,0	15,1	15,1	13,1	13,5	12,6	9,8	10,2
Moins de 18 ans	18,8	17,5	18,5	20,0	20,4	16,3	17,7	16,1	13,3	13,7
De 18 à 64 ans	13,1	13,1	13,5	14,1	13,9	12,4	12,8	12,0	8,7	9,2
65 ans et plus	8,9	10,5	7,7	10,5	11,2	10,4	8,8	9,4	8,1	8,3
Hommes	13,1	12,2	12,6	13,1	13,1	11,6	12,8	11,6	8,9	9,4
Moins de 18 ans	20,8	16,3	18,6	18,5	19,4	16,4	19,4	16,5	13,6	13,9 ^E
De 18 à 64 ans	11,7	12,0	11,6	12,1	11,7	10,8	11,9	10,9	7,8	8,4
65 ans et plus	3,0	4,2	4,4	5,7	6,8	5,7	3,7	5,2	4,8	5,1 ^E
Femmes	14,9	15,5	15,4	17,1	17,1	14,6	14,2	13,6	10,6	10,9
Moins de 18 ans	16,6	18,8	18,4	21,5	21,4	16,2	15,9	15,7	13,1	13,5 ^E
De 18 à 64 ans	14,5	14,1	15,4	16,1	16,0	14,0	13,8	13,1	9,7	10,0
65 ans et plus	13,3	15,2	10,1	14,0	14,5	14,1	12,7	12,7	10,5	10,7
Personnes dans les familles										
économiques	11,2	10,4	11,1	12,3	12,4	10,0	10,7	9,7	7,4	7,8
Hommes	10,7	9,1	10,0	10,9	11,2	9,0	9,8	8,6	6,5	7,2
Femmes	11,7	11,8	12,1	13,8	13,6	11,0	11,5	10,8	8,3	8,4
Personnes âgées	2,4	1,6	1,2	3,0	3,1	3,1	1,6	1,9	1,5	2,4^E
Hommes âgées	1,0	0,7	0,8	3,1	3,6	1,7	1,6	1,5	1,4	2,6 ^E
Femmes âgées	3,8	2,5	1,5	3,0	2,6	4,6	1,5	2,4	1,5	2,1 ^E
Personnes de moins de 18 ans	18,8	17,5	18,5	20,0	20,4	16,3	17,7	16,1	13,3	13,7
Dans des familles biparentales	12,0	9,9	12,8	15,4	14,9	11,3	11,0	9,9	7,8	9,7 ^E
Dans des familles monoparentales ayant une femme à leur tête	58,7	63,5	59,6	53,7	58,5	43,7	58,3	53,3	44,2	38,6
Ensemble des autres familles ¹	18,8	39,3	18,7	26,9	26,5	36,2	17,7	20,4	17,0	16,4 ^E
Personnes âgées de 18 à 64 ans	9,0	8,4	9,1	10,1	10,2	8,1	8,9	8,1	5,7	6,1
Hommes	7,3	6,9	7,3	8,4	8,5	6,6	6,5	6,0	3,9	4,8
Femmes	10,6	9,9	10,9	11,8	11,8	9,6	11,1	10,0	7,3	7,3
Personnes seules										
Hommes	32,4	36,1	32,8	32,7	32,2	32,7	31,1	30,5	24,4	24,7
Hommes	30,2	34,0	31,7	28,7	26,2	29,2	31,9	29,8	23,4	23,3
Femmes	34,3	37,9	33,7	35,9	37,3	35,7	30,4	31,3	25,4	26,1
Personnes âgées	21,3	26,4	19,0	22,0	23,9	22,3	21,0	22,5	19,6	21,3
Hommes âgées	10,4	17,0	16,4	13,7	16,1	17,3	10,2	16,5	15,3	16,4 ^E
Femmes âgées	25,1	29,5	19,9	25,1	27,0	24,3	25,4	24,9	21,5	23,0
Personnes de moins de 65 ans	38,2	41,5	40,7	39,5	37,3	38,9	36,9	34,9	26,9	26,2
Hommes, moins de 65 ans	34,9	38,1	36,0	33,3	29,3	32,8	37,7	33,1	25,5	24,7
Femmes, moins de 65 ans	42,7	46,3	46,3	47,4	47,8	47,2	35,6	37,8	29,2	28,4

1. Comprend les personnes de moins de 18 ans au sein d'une famille de personnes âgées.

Tableau 8.1-16

Personnes à faible revenu après impôt (SFR - base de 1992), par le prévalence et le nombre estimatif, Manitoba, 1993-2002

	1993	1994	1995	1996	1997	1998	1999	2000	2001	2002
Nombre estimatif ('000)										
Toutes les personnes	149	147	149	161	162	140	145	136	105	109
Moins de 18 ans	51	47	50	54	54	43	47	42	35	35
De 18 à 64 ans	85	85	88	93	91	82	86	80	59	62
65 ans et plus	13	15	11	15	16	15	13	14	12	12
Hommes	69	64	67	69	69	62	68	62	48	50
Moins de 18 ans	29	23	26	25	27	22	26	22	18	18 ^E
De 18 à 64 ans	38	39	38	40	39	36	40	37	27	29
65 ans et plus	F	F	F	F	F	F	F	F	F	F
Femmes	80	83	83	92	92	79	77	74	58	59
Moins de 18 ans	22	25	24	28	28	21	20	20	16	17 ^E
De 18 à 64 ans	47	46	50	52	52	46	46	44	33	34
65 ans et plus	11	12	8	11	12	12	10	10	9	9
Personnes dans les familles										
économiques	103	96	102	114	115	92	99	90	69	72
Hommes	49	42	46	50	52	41	45	39	30	33
Femmes	54	54	56	64	63	51	54	51	39	39
Personnes âgées	F	F	F	F	F	F	F	F	F	F
Hommes âgées	F	F	F	F	F	F	F	F	F	F
Femmes âgées	F	F	F	F	F	F	F	F	F	F
Personnes de moins de 18 ans	51	47	50	54	54	43	47	42	35	35
Dans des familles biparentales	26	22	29	35	33	25	24	21	16	21 ^E
Dans des familles monoparentales ayant une femme à leur tête	22	20	19	15	17	13	21	19	16	13 ^E
Ensemble des autres familles ¹	F	F	F	F	F	F	F	F	F	F
Personnes âgées de 18 à 64 ans	50	47	51	58	58	46	51	46	33	35
Hommes	20	19	20	24	24	18	18	17	11	13
Femmes	30	28	31	34	34	28	33	30	22	21
Personnes seules										
Hommes	46	51	47	47	47	48	46	46	37	37
Hommes	20	22	20	19	18	20	23	23	18	17
Femmes	26	29	27	29	29	28	23	23	19	20
Personnes âgées	10	13	10	12	13	12	11	12	10	9
Hommes âgées	F	F	F	F	F	F	F	F	F	F
Femmes âgées	9	11	8	10	11	10	10	9	8	8 ^E
Personnes de moins de 65 ans	35	38	37	35	34	36	35	34	26	28
Hommes, moins de 65 ans	18	20	18	17	15	17	22	20	16	15
Femmes, moins de 65 ans	17	18	19	18	19	18	13	14	11	12

1. Comprend les personnes de moins de 18 ans au sein d'une famille de personnes âgées.

Tableau 8.1-17

Personnes à faible revenu après impôt (SFR - base de 1992), par le prévalence et le nombre estimatif, Saskatchewan, 1993-2002

	1993	1994	1995	1996	1997	1998	1999	2000	2001	2002
Prévalence du faible revenu (%)										
Toutes les personnes	12,7	11,7	12,3	11,4	9,8	9,0	9,0	9,3	8,6	7,8
Moins de 18 ans	17,6	16,1	18,2	15,3	11,2	9,7	10,4	11,5	9,7	8,8 ^E
De 18 à 64 ans	12,4	11,8	12,0	11,7	10,8	10,1	9,8	9,9	9,5	8,7
65 ans et plus	3,8	2,4	2,3	3,0	3,2	3,2	2,6	2,4	2,8	2,5 ^E
Hommes	11,7	11,0	11,0	10,4	8,5	8,2	8,4	8,8	7,7	7,5
Moins de 18 ans	17,6	16,8	17,7	14,4	9,6	8,6	9,2	10,6	8,7	8,1 ^E
De 18 à 64 ans	10,9	10,1	9,9	10,3	9,4	9,3	9,4	9,5	8,5	8,4
65 ans et plus	2,4	1,7	1,3	2,4	1,8	2,3	1,9	1,4	1,5	2,0 ^E
Femmes	13,6	12,4	13,6	12,5	11,2	9,8	9,5	9,7	9,4	8,1
Moins de 18 ans	17,6	15,3	18,7	16,2	12,9	10,8	11,7	12,4	10,6	9,4 ^E
De 18 à 64 ans	14,0	13,5	14,1	13,2	12,3	10,9	10,2	10,3	10,4	9,0
65 ans et plus	5,0	3,0	3,1	3,5	4,3	4,0	3,2	3,2	3,8	2,9 ^E
Personnes dans les familles										
économiques	11,0	10,0	11,0	9,1	7,3	6,5	6,5	7,2	6,2	5,6
Hommes	10,0	9,1	9,8	7,8	6,1	5,6	5,4	6,1	5,2	4,7 ^E
Femmes	12,1	10,8	12,2	10,3	8,5	7,4	7,6	8,3	7,2	6,5 ^E
Personnes âgées	1,3	0,8	0,9	1,6	0,6	1,4	1,2	0,3	1,0	1,1
Hommes âgées	1,6	1,4	0,9	2,2	0,8	1,1	1,4	F	0,5	1,8 ^E
Femmes âgées	0,9	F	0,8	1,0	0,4	1,8	0,9	0,7	1,5	0,2 ^E
Personnes de moins de 18 ans	17,6	16,1	18,2	15,3	11,2	9,7	10,4	11,5	9,7	8,8
Dans des familles biparentales	10,0	9,1	12,0	7,5	7,6	7,9	5,9	6,4	5,0	3,6 ^E
Dans des familles monoparentales ayant une femme à leur tête	55,8	54,6	58,8	53,4	30,5	18,2	30,1	34,5	30,4	33,4 ^E
Ensemble des autres familles ¹	38,3	38,6	37,6	17,5	9,8	7,1	18,9	14,9	14,9	14,9 ^E
Personnes âgées de 18 à 64 ans	9,2	8,3	8,9	7,1	6,5	5,7	5,5	6,4	5,5	4,9
Hommes	7,3	6,3	7,1	5,3	5,3	4,8	4,2	4,9	4,3	3,6 ^E
Femmes	11,0	10,2	10,7	8,9	7,6	6,7	6,7	7,7	6,6	6,1
Personnes seules										
Hommes	23,5	23,0	21,0	26,8	26,1	25,2	24,2	21,8	23,0	21,5
Femmes	23,7	24,3	19,5	27,6	24,0	25,9	26,6	24,9	22,7	23,8
Femmes	23,4	21,9	22,4	26,1	28,0	24,6	21,7	18,6	23,4	19,0
Personnes âgées	8,8	5,5	4,9	5,8	8,0	6,9	5,3	6,2	6,4	5,3
Hommes âgées	5,8	F	F	F	F	F	F	F	F	F
Femmes âgées	9,9	6,2	5,8	6,8	9,1	7,0	5,9	6,2	6,8	6,1 ^E
Personnes de moins de 65 ans	32,0	33,4	30,5	38,6	36,2	34,8	34,8	30,5	31,7	29,6
Hommes, moins de 65 ans	28,3	29,3	24,4	33,9	28,9	31,2	32,3	29,4	26,7	27,7
Femmes, moins de 65 ans	37,9	39,3	38,8	45,6	46,7	39,7	39,2	32,4	40,1	33,3

1. Comprend les personnes de moins de 18 ans au sein d'une famille de personnes âgées.

Tableau 8.1-18

Personnes à faible revenu après impôt (SFR - base de 1992), par le prévalence et le nombre estimatif, Saskatchewan, 1993-2002

	1993	1994	1995	1996	1997	1998	1999	2000	2001	2002
Nombre estimatif ('000)										
Toutes les personnes	121	112	118	111	95	88	87	89	82	74
Moins de 18 ans	46	42	48	40	29	25	26	28	23	21 ^E
De 18 à 64 ans	70	66	68	67	62	59	57	58	55	51
65 ans et plus	5	F	F	4	4	F	F	F	F	F
Hommes	56	52	53	50	41	40	40	42	37	36
Moins de 18 ans	24	23	24	19	13	11	12	13	11	10 ^E
De 18 à 64 ans	31	29	28	30	27	27	28	28	25	25
65 ans et plus	F	F	F	F	F	F	F	F	F	F
Femmes	65	60	66	60	55	48	46	47	45	39
Moins de 18 ans	23	20	24	20	16	13	14	15	12	11 ^E
De 18 à 64 ans	39	38	40	37	35	32	30	30	30	26
65 ans et plus	4	F	F	F	F	F	F	F	F	F
Personnes dans les familles										
économiques	92	83	92	76	61	54	54	60	51	46
Hommes	42	38	41	33	26	23	22	25	21	19 ^E
Femmes	50	45	51	43	35	31	32	35	30	27 ^E
Personnes âgées	F	F	F	F	F	F	F	F	F	F
Hommes âgées	F	F	F	F	F	F	F	F	F	F
Femmes âgées	F	F	F	F	F	F	F	F	F	F
Personnes de moins de 18 ans	46	42	48	40	29	25	26	28	23	21^E
Dans des familles biparentales	22	20	27	16	16	16	12	13	9	F
Dans des familles monoparentales ayant une femme à leur tête	22	18	18	22	12	8	13	14	12	12 ^E
Ensemble des autres familles ¹	F	F	F	F	F	F	F	F	F	F
Personnes âgées de 18 à 64 ans	45	40	43	35	32	28	27	32	27	24
Hommes	17	15	17	13	13	12	10	12	10	9 ^E
Femmes	27	25	26	22	19	17	17	20	17	16
Personnes seules										
Hommes	14	14	12	17	15	17	18	17	15	17
Femmes	15	15	15	17	19	17	14	12	15	12
Personnes âgées	4	F	F	F	4	F	F	F	F	F
Hommes âgées	F	F	F	F	F	F	F	F	F	F
Femmes âgées	3	F	F	F	F	F	F	F	F	F
Personnes de moins de 65 ans	25	26	25	32	30	30	30	26	28	26
Hommes, moins de 65 ans	14	14	11	17	14	16	18	16	15	16
Femmes, moins de 65 ans	12	13	13	15	16	15	12	10	13	10

1. Comprend les personnes de moins de 18 ans au sein d'une famille de personnes âgées.

Tableau 8.1-19

Personnes à faible revenu après impôt (SFR - base de 1992), par le prévalence et le nombre estimatif, Alberta, 1993-2002

	1993	1994	1995	1996	1997	1998	1999	2000	2001	2002
Prévalence du faible revenu (%)										
Toutes les personnes	13,7	12,6	13,3	14,2	13,3	11,5	10,4	9,9	8,7	7,5
Moins de 18 ans	16,2	14,4	16,7	17,2	14,5	12,2	11,7	11,6	9,7	7,8
De 18 à 64 ans	13,4	12,6	13,2	14,1	14,0	12,1	11,2	10,4	9,2	8,3
65 ans et plus	8,7	7,0	4,1	6,0	5,1	5,2	1,8	2,3	2,3	1,9 ^E
Hommes	12,0	11,0	12,8	12,9	12,7	11,4	10,2	9,4	8,5	7,3
Moins de 18 ans	15,4	13,1	19,0	15,2	14,1	12,6	11,9	12,1	10,6	7,7 ^E
De 18 à 64 ans	11,3	10,9	11,4	13,2	13,2	11,9	10,9	9,5	8,5	8,1
65 ans et plus	4,9	4,6	3,2	3,8	4,1	3,3	0,5	0,8	2,3	0,1 ^E
Femmes	15,5	14,2	13,8	15,4	13,9	11,6	10,6	10,5	8,9	7,8
Moins de 18 ans	17,1	15,8	14,3	19,3	14,9	11,8	11,5	11,1	8,8	7,8 ^E
De 18 à 64 ans	15,5	14,3	15,0	15,0	14,9	12,4	11,5	11,4	10,0	8,4
65 ans et plus	11,7	8,8	4,9	7,9	5,9	6,8	2,9	3,6	2,3	3,4 ^E
Personnes dans les familles										
économiques	11,0	10,3	11,5	11,2	10,4	8,6	7,7	7,4	6,4	5,1
Hommes	9,7	8,9	11,4	10,0	9,8	8,4	7,5	7,1	6,3	4,7
Femmes	12,2	11,7	11,7	12,4	11,0	8,8	7,9	7,6	6,5	5,5
Personnes âgées	2,0	2,3	2,0	3,7	3,0	2,3	0,2	0,4	1,2	0,3^E
Hommes âgées	3,1	2,4	3,0	2,3	2,2	1,3	0,3	F	1,8	F
Femmes âgées	0,8	2,2	0,7	5,1	3,9	3,5	F	0,8	0,6	0,6 ^E
Personnes de moins de 18 ans	16,2	14,4	16,7	17,2	14,5	12,2	11,7	11,6	9,7	7,8
Dans des familles biparentales	10,8	9,6	11,0	13,5	10,3	8,5	9,7	9,4	7,6	5,7 ^E
Dans des familles monoparentales ayant une femme à leur tête	50,1	50,1	58,9	41,2	37,1	34,2	29,1	36,2	31,9	30,0 ^E
Ensemble des autres familles ¹	27,1	14,8	17,1	27,6	36,7	26,4	F	F	F	F
Personnes âgées de 18 à 64 ans	9,3	9,2	10,1	9,2	9,3	7,7	6,8	6,3	5,5	4,5
Hommes	7,5	7,5	8,5	8,4	8,5	7,3	6,3	5,8	4,9	4,0 ^E
Femmes	11,1	10,7	11,6	10,0	10,1	8,1	7,3	6,8	6,1	5,0
Personnes seules										
Hommes	32,9	28,2	25,3	34,3	33,1	31,0	28,8	27,0	24,2	23,9
Hommes	27,2	24,9	22,4	30,9	30,5	29,2	27,5	23,6	22,6	23,9
Femmes	39,0	31,9	28,4	38,5	36,3	33,2	30,4	30,9	26,1	23,9
Personnes âgées	24,9	17,0	9,0	12,1	10,4	13,1	6,3	7,2	4,8	6,2^E
Hommes âgées	14,6	14,8	F	10,6	12,3	13,4	F	F	F	F
Femmes âgées	28,3	17,7	10,3	12,7	9,6	13,0	7,9	7,9	4,7	7,7 ^E
Personnes de moins de 65 ans	34,9	31,5	30,0	39,9	38,9	35,3	34,4	32,4	29,8	28,6
Hommes, moins de 65 ans	28,5	26,1	24,3	33,3	32,8	31,0	30,1	25,5	24,6	26,2
Femmes, moins de 65 ans	43,9	39,6	38,4	50,7	48,6	42,3	41,1	42,9	37,8	32,3

1. Comprend les personnes de moins de 18 ans au sein d'une famille de personnes âgées.

Tableau 8.1-20

Personnes à faible revenu après impôt (SFR - base de 1992), par le prévalence et le nombre estimatif, Alberta, 1993-2002

	1993	1994	1995	1996	1997	1998	1999	2000	2001	2002
Nombre estimatif ('000)										
Toutes les personnes	360	333	357	387	371	329	303	293	261	230
Moins de 18 ans	117	104	121	125	106	91	87	86	72	57
De 18 à 64 ans	223	213	225	247	252	225	212	200	182	167
65 ans et plus	20	17	F	15	13	14	F	F	F	F
Hommes	158	147	173	178	178	164	150	140	129	113
Moins de 18 ans	57	49	71	56	53	48	45	46	40	29 ^E
De 18 à 64 ans	96	93	99	117	120	112	105	93	85	83
65 ans et plus	F	F	F	F	F	F	F	F	F	F
Femmes	202	186	184	209	193	165	153	153	132	117
Moins de 18 ans	59	55	50	68	52	43	42	40	31	28 ^E
De 18 à 64 ans	128	120	127	130	132	112	107	107	97	84
65 ans et plus	15	12	F	F	F	10	F	F	F	F
Personnes dans les familles										
économiques	251	238	270	267	253	215	195	189	166	135
Hommes	112	103	134	118	118	104	94	92	82	63
Femmes	139	135	137	149	135	111	100	97	84	72
Personnes âgées	F	F	F	F	F	F	F	F	F	F
Hommes âgées	F	F	F	F	F	F	F	F	F	F
Femmes âgées	F	F	F	F	F	F	F	F	F	F
Personnes de moins de 18 ans	117	104	121	125	106	91	87	86	72	57
Dans des familles biparentales	65	58	67	82	64	53	62	61	49	36 ^E
Dans des familles monoparentales ayant une femme à leur tête	44	41	49	33	29	28	23	24	21	20 ^E
Ensemble des autres familles ¹	F	F	F	F	F	F	F	F	F	F
Personnes âgées de 18 à 64 ans	131	131	146	136	141	120	108	102	92	77
Hommes	52	52	60	60	63	55	49	46	40	34 ^E
Femmes	79	79	86	76	79	65	59	56	52	44
Personnes seules										
Hommes	46	44	39	59	60	60	56	48	47	50
Femmes	63	51	47	60	58	54	52	56	48	45
Personnes âgées	17	13	F	F	F	9	F	F	F	F
Hommes âgées	F	F	F	F	F	F	F	F	F	F
Femmes âgées	14	10	F	F	F	F	F	F	F	F
Personnes de moins de 65 ans	93	82	80	111	111	105	104	98	90	90
Hommes, moins de 65 ans	44	41	39	57	57	57	56	47	46	49
Femmes, moins de 65 ans	49	41	41	54	53	48	48	51	45	40

1. Comprend les personnes de moins de 18 ans au sein d'une famille de personnes âgées.

Tableau 8.1-21

Personnes à faible revenu après impôt (SFR - base de 1992), par le prévalence et le nombre estimatif, Colombie-Britannique, 1993-2002

	1993	1994	1995	1996	1997	1998	1999	2000	2001	2002
Prévalence du faible revenu (%)										
Toutes les personnes	12,7	13,1	12,8	14,1	13,4	11,1	13,5	12,3	11,5	12,9
Moins de 18 ans	14,8	16,5	15,2	15,9	14,1	10,3	15,3	11,4	11,2	14,7
De 18 à 64 ans	12,2	12,5	12,8	14,3	14,1	12,1	13,7	13,3	12,2	12,8
65 ans et plus	11,5	9,6	7,9	9,5	8,3	7,6	9,3	8,6	8,3	10,6
Hommes	11,1	11,7	12,5	13,6	12,6	10,6	13,3	11,5	11,0	12,6
Moins de 18 ans	13,5	15,3	15,2	17,1	14,6	12,1	16,1	11,7	11,7	15,8
De 18 à 64 ans	10,9	11,8	12,7	13,3	13,1	11,0	13,4	12,0	11,5	12,3
65 ans et plus	6,9	3,1	5,0	7,5	5,3	4,8	7,2	7,8	7,4	8,6 ^E
Femmes	14,4	14,4	13,1	14,7	14,1	11,6	13,7	13,0	11,9	13,2
Moins de 18 ans	16,3	17,8	15,3	14,6	13,6	8,4	14,3	11,2	10,8	13,5
De 18 à 64 ans	13,6	13,1	12,9	15,4	15,0	13,1	14,1	14,5	12,9	13,4
65 ans et plus	15,1	14,7	10,2	11,0	10,7	9,9	10,9	9,2	8,9	12,2
Personnes dans les familles										
économiques	9,7	10,1	10,2	10,9	10,1	7,8	10,5	9,2	8,2	10,0
Hommes	8,3	8,9	9,9	10,5	9,1	7,6	10,3	8,7	7,7	9,9
Femmes	11,0	11,2	10,6	11,4	11,0	8,1	10,7	9,7	8,7	10,2
Personnes âgées	5,0	1,4	2,7	3,2	4,4	2,9	3,3	2,7	2,9	3,9^E
Hommes âgées	5,6	1,6	2,3	3,1	3,2	2,4	2,7	2,4	2,8	4,4 ^E
Femmes âgées	4,3	1,1	3,1	3,4	5,7	3,4	4,1	2,9	3,0	3,2 ^E
Personnes de moins de 18 ans	14,8	16,5	15,2	15,9	14,1	10,3	15,3	11,4	11,2	14,7
Dans des familles biparentales	8,1	10,4	11,3	10,5	9,0	5,7	10,0	8,2	6,4	7,7 ^E
Dans des familles monoparentales ayant une femme à leur tête	48,7	49,3	43,0	50,4	47,0	36,0	39,8	26,4	38,0	48,0
Ensemble des autres familles ¹	26,5	30,5	9,6	23,2	19,1	9,7	29,8	27,1	16,3	17,3 ^E
Personnes âgées de 18 à 64 ans	8,1	8,5	9,2	10,0	9,2	7,6	9,7	9,3	7,9	9,2
Hommes	6,3	7,1	8,6	8,7	7,7	6,4	9,0	8,4	6,9	8,4
Femmes	9,7	9,8	9,7	11,2	10,7	8,7	10,3	10,1	8,8	9,9
Personnes seules										
Hommes	30,1	30,0	27,0	31,7	31,5	28,7	29,4	28,6	28,6	28,2
Hommes	26,1	27,0	26,8	29,4	30,2	25,8	27,8	25,1	27,4	25,9
Femmes	34,4	33,1	27,2	34,1	32,9	32,0	31,2	32,5	30,0	30,7
Personnes âgées	26,0	26,0	18,8	24,2	18,1	19,1	21,6	21,4	19,7	24,1
Hommes âgées	11,8	9,0	15,2	27,8	15,7	16,4	22,9	26,8	24,4	23,8 ^E
Femmes âgées	32,2	32,4	20,3	22,9	19,0	20,1	21,0	19,0	17,7	24,2
Personnes de moins de 65 ans	31,5	31,4	29,8	33,9	35,2	31,6	32,0	30,9	31,7	29,7
Hommes, moins de 65 ans	28,6	29,9	28,8	29,6	32,0	27,0	28,6	24,8	27,9	26,3
Femmes, moins de 65 ans	35,5	33,6	31,2	40,4	40,2	38,5	37,6	40,2	37,2	35,0

1. Comprend les personnes de moins de 18 ans au sein d'une famille de personnes âgées.

Tableau 8.1-22

Personnes à faible revenu après impôt (SFR - base de 1992), par le prévalence et le nombre estimatif, Colombie-Britannique, 1993-2002

	1993	1994	1995	1996	1997	1998	1999	2000	2001	2002
Nombre estimatif ('000)										
Toutes les personnes	450	475	477	539	519	434	532	487	460	523
Moins de 18 ans	124	142	134	141	125	91	134	100	97	125
De 18 à 64 ans	277	292	308	355	355	306	353	345	321	343
65 ans et plus	49	42	35	44	39	37	45	43	42	55
Hommes	195	212	233	258	244	205	261	226	219	253
Moins de 18 ans	58	67	69	78	67	55	72	52	52	69
De 18 à 64 ans	124	139	154	165	166	140	172	156	150	163
65 ans et plus	F	F	F	F	F	F	F	F	F	F
Femmes	255	263	245	281	276	229	272	261	241	270
Moins de 18 ans	66	74	65	63	59	36	61	47	45	56
De 18 à 64 ans	153	153	154	190	189	167	181	189	170	179
65 ans et plus	36	36	25	28	28	26	30	25	25	35
Personnes dans les familles										
économiques	290	311	324	353	330	258	349	306	277	342
Hommes	124	137	155	167	147	122	167	142	127	165
Femmes	166	174	169	186	183	136	182	165	150	176
Personnes âgées	F	F	F	F	F	F	F	F	F	F
Hommes âgées	F	F	F	F	F	F	F	F	F	F
Femmes âgées	F	F	F	F	F	F	F	F	F	F
Personnes de moins de 18 ans	124	142	134	141	125	91	134	100	97	125
Dans des familles biparentales	55	73	82	78	66	41	70	59	45	52 ^E
Dans des familles monoparentales										
ayant une femme à leur tête	58	57	48	55	52	47	49	31	45	67 ^E
Ensemble des autres familles ¹	F	F	F	F	F	F	F	F	F	F
Personnes âgées de 18 à 64 ans	152	165	182	202	190	157	205	198	170	203
Hommes	58	67	83	84	75	63	90	85	71	88
Femmes	94	98	99	118	115	94	114	113	100	115
Personnes seules										
Hommes	160	165	153	186	190	176	183	181	183	181
Hommes	71	76	78	91	97	83	94	84	92	88
Femmes	89	89	76	95	93	93	89	96	91	93
Personnes âgées	34	38	27	33	24	27	34	34	32	41^E
Hommes âgées	F	F	F	F	F	F	F	F	F	F
Femmes âgées	29	34	21	23	19	21	23	20	20	29
Personnes de moins de 65 ans	125	127	126	153	166	149	149	147	151	140
Hommes, moins de 65 ans	66	72	71	81	91	77	82	71	80	76
Femmes, moins de 65 ans	59	55	55	72	75	72	66	76	71	64

1. Comprend les personnes de moins de 18 ans au sein d'une famille de personnes âgées.

Tableau 8.2

La persistance du seuil de faible revenu, revenu après-impôt (FFR - Base de 1992) selon certaines caractéristiques, 1996-2001

	0 année à faible revenu	1 année à faible revenu	2 années à faible revenu	3 années à faible revenu	4 années à faible revenu	5 années à faible revenu	6 années à faible revenu
Tous les groupes d'âge	75,8	8,5	5,0	3,2	2,4	1,9	3,1
Moins de 18 ans	71,3	9,6	6,6	4,1	3,2	2,5	2,8
18 à 24 ans	62,0	15,3	10,5	5,3	2,8 ^E	2,2 ^E	1,9 ^E
25 à 54 ans	78,5	7,5	4,0	2,9	2,1	1,9	3,2
55 à 64 ans	77,5	8,3	4,4	2,6	1,8 ^E	1,6 ^E	3,8
65 ans et plus	86,3	4,2	1,9 ^E	1,2 ^E	1,6 ^E	0,8 ^E	4,2
Les deux sexes	75,8	8,5	5,0	3,2	2,4	1,9	3,1
Hommes	77,5	8,3	4,9	2,9	2,3	1,7	2,4
Femmes	74,3	8,6	5,1	3,6	2,4	2,2	3,8
Tous les niveaux d'instruction	75,8	8,5	5,0	3,2	2,4	1,9	3,1
Moins que le niveau secondaire de scolarité	71,3	9,1	5,8	3,8	3,1	2,4	4,5
Études secondaires complétées	79,2	7,5	4,9	2,2	1,8 ^E	1,8 ^E	2,5 ^E
Études postsecondaires partielles (sans certificat ou diplôme)	70,7	10,0	7,5	4,5	2,8 ^E	1,7 ^E	3,0 ^E
Certificat ou diplôme postsecondaire non universitaire	81,9	7,3	3,5	2,6	1,7	1,3 ^E	1,7
Baccalauréat	86,3	6,3	1,9 ^E	2,4 ^E	1,0 ^E	1,2 ^E	0,9 ^E
Niveau d'instruction, ne sait pas	70,2	12,4 ^E	6,8 ^E	2,5 ^E	1,9 ^E	3,7 ^E	2,4 ^E

Tableau 8.3-1

**Faible revenu après impôt (SFR - base de 1992) selon certains types de famille, Canada, 1993-2002 -
Prévalence**

	1993	1994	1995	1996	1997	1998	1999	2000	2001	2002
Prévalence du faible revenu	pourcentage									
Familles économiques, deux personnes ou plus	10,0	9,4	9,9	10,7	10,2	8,8	8,5	7,9	6,6	7,0
Familles de personnes âgées	4,1	2,5	2,1	3,0	3,8	3,6	2,7	2,9	2,2	2,7^E
Couples mariés	2,6	1,3	1,4	1,9	1,9	1,6	1,1	1,2	1,6	1,7 ^E
Autres familles	7,3	5,5	3,7	6,7	10,3	10,7	8,3	9,1	4,5	6,4 ^E
Familles autres que de personnes âgées	11,1	10,6	11,3	11,9	11,2	9,6	9,5	8,7	7,3	7,7
Couples mariés	6,6	6,3	6,8	7,1	6,5	5,6	6,7	5,8	5,0	5,5
Aucune personne gagnant un revenu d'emploi	32,4	31,5	32,7	29,2	27,4	29,4	36,3	35,0	31,9	29,5
Une personne gagnant un revenu d'emploi	7,5	6,9	10,3	10,3	10,0	6,9	8,4	8,8	8,0	8,4
Deux personnes gagnant un revenu d'emploi	2,7	2,4	2,2	2,9	2,7	2,1	2,1	1,7	1,5	2,3 ^E
Familles biparentales avec enfants	8,8	8,3	9,7	9,7	9,3	7,4	7,6	7,4	5,9	5,4
Aucune personne gagnant un revenu d'emploi	78,8	78,2	82,4	80,8	69,7	75,8	79,4	83,4	72,7	71,9
Une personne gagnant un revenu d'emploi	17,0	17,3	20,7	21,2	23,2	18,7	20,2	21,0	19,3	15,0
Deux personnes gagnant un revenu d'emploi	4,7	3,8	5,1	4,5	5,0	3,6	3,7	3,6	2,6	3,0
Trois personnes ou plus gagnant un revenu d'emploi	2,0	2,1	2,7	2,7	1,8	1,4	2,0	1,2	0,7	1,4 ^E
Couples mariés avec d'autres personnes apparentées	2,7	3,8	3,7	3,7	3,7	3,5	2,6	3,5	3,8	3,9^E
Familles monoparentales	41,4	42,1	42,5	45,3	41,3	35,5	34,1	29,5	26,7	30,1
Homme à leur tête	18,7	26,5	20,6	22,4	18,1	15,7	16,4	11,5	11,1	10,7 ^E
Femme à leur tête	44,9	44,7	46,0	49,0	45,3	39,1	37,5	33,2	30,1	34,8
Aucune personne gagnant un revenu d'emploi	76,2	79,6	81,0	88,0	87,9	84,6	87,3	87,5	88,1	84,7
Une personne gagnant un revenu d'emploi	31,7	29,5	32,5	31,1	30,5	29,0	25,4	24,0	21,4	28,2
Deux personnes ou plus gagnant un revenu d'emploi	19,5	13,6	12,1	12,1	10,2	5,8	8,5	7,1	5,4	12,1 ^E
Autres familles (autres que de personnes âgées)	13,2	13,9	11,8	12,9	12,3	12,4	10,5	9,5	7,4	9,0
Personnes seules	31,4	30,7	30,6	33,7	33,0	30,5	30,2	28,5	26,1	24,8
Personnes âgées, hommes	20,2	11,7	11,7	18,0	15,5	16,7	16,5	16,8	15,4	14,4
Ne gagnant pas un revenu d'emploi	21,8	13,1	12,9	19,9	17,8	18,7	18,6	19,0	18,3	15,5
Gagnant un revenu d'emploi	7,7	F	F	4,3	2,6	5,3	4,2	6,1	2,1	10,6 ^E
Personnes âgées, femmes	28,7	23,5	23,9	25,9	22,9	21,8	21,6	20,8	18,1	19,5
Ne gagnant pas un revenu d'emploi	29,6	24,3	24,7	26,5	24,2	23,0	22,8	22,0	19,1	20,1
Gagnant un revenu d'emploi	7,1	2,3	F	12,7	6,8	6,8	5,7	6,1	6,2	12,9 ^E
Autres que personnes âgées, hommes	31,3	30,4	32,1	34,6	34,2	31,0	31,4	27,1	25,2	24,5
Ne gagnant pas un revenu d'emploi	77,8	74,1	77,1	81,9	84,6	84,9	84,4	85,4	82,7	81,4
Gagnant un revenu d'emploi	20,4	21,3	22,9	24,2	23,2	20,3	21,9	18,4	16,7	15,4
Autres que personnes âgées, femmes	36,2	40,5	37,3	41,3	42,1	38,7	37,4	37,9	34,8	31,1
Ne gagnant pas un revenu d'emploi	71,5	68,3	73,2	82,0	81,4	80,6	79,5	81,7	77,4	76,8
Gagnant un revenu d'emploi	26,7	30,7	26,7	28,6	30,2	25,8	25,0	25,9	24,0	21,0

Tableau 8.3-2

Faible revenu après impôt (SFR - base de 1992) selon certains types de famille, Canada, 1993-2002 - Répartition

	1993	1994	1995	1996	1997	1998	1999	2000	2001	2002
Nombre de familles	en milliers									
Familles économiques, deux personnes ou plus	785	744	796	870	830	726	711	663	564	605
Familles de personnes âgées	48	30	26	32	43	41	32	34	26	32 ^E
Couples mariés	21	11	12	16	16	14	F	F	15	16 ^E
Autres familles	27	19	14	16	27	27	21	23	11	16 ^E
Familles autres que de personnes âgées	737	714	770	837	787	685	679	629	538	573
Couples mariés	109	107	116	125	114	99	123	109	98	112
Aucune personne gagnant un revenu d'emploi	50	53	51	48	42	44	62	50	44	42
Une personne gagnant un revenu d'emploi	28	26	39	43	39	29	35	37	33	35
Deux personnes gagnant un revenu d'emploi	31	28	26	34	33	26	26	22	20	34 ^E
Familles biparentales avec enfants	270	260	309	307	294	230	237	230	182	168
Aucune personne gagnant un revenu d'emploi	77	74	70	78	57	58	50	50	41	32
Une personne gagnant un revenu d'emploi	97	105	128	128	128	92	104	102	85	68
Deux personnes gagnant un revenu d'emploi	83	69	94	87	99	71	71	71	52	59
Trois personnes ou plus gagnant un revenu d'emploi	12	13	17	14	F	F	F	F	F	F
Couples mariés avec d'autres personnes apparentées	23	33	32	27	29	29	22	31	34	35 ^E
Familles monoparentales	278	253	261	287	261	235	222	189	167	187
Homme à leur tête	17	22	18	20	17	16	17	13	12	13 ^E
Femme à leur tête	261	231	243	267	244	219	205	176	154	174
Aucune personne gagnant un revenu d'emploi	147	143	143	169	143	113	114	88	80	76
Une personne gagnant un revenu d'emploi	99	77	92	90	95	101	84	81	69	85
Deux personnes ou plus gagnant un revenu d'emploi	14	10	F	F	F	F	F	F	F	13 ^E
Autres familles (autres que de personnes âgées)	58	61	52	91	90	91	76	69	57	71
Personnes seules	1 125	1 120	1 134	1 272	1 270	1 193	1 201	1 152	1 064	1 015
Personnes âgées, hommes	53	30	31	47	42	46	45	48	45	43
Ne gagnant pas un revenu d'emploi	51	30	30	45	41	44	43	45	44	36
Gagnant un revenu d'emploi	F	F	F	F	F	F	F	F	F	F
Personnes âgées, femmes	218	179	185	201	177	170	173	166	146	161
Ne gagnant pas un revenu d'emploi	216	178	183	196	173	166	170	162	142	152
Gagnant un revenu d'emploi	F	F	F	F	F	F	F	F	F	F
Autres que personnes âgées, hommes	471	465	488	561	559	513	532	458	436	423
Ne gagnant pas un revenu d'emploi	223	196	198	239	248	233	217	187	185	195
Gagnant un revenu d'emploi	248	269	290	322	311	280	315	271	250	228
Autres que personnes âgées, femmes	384	446	431	464	492	464	452	480	438	389
Ne gagnant pas un revenu d'emploi	161	196	192	219	222	227	219	223	197	173
Gagnant un revenu d'emploi	223	249	239	244	270	236	233	256	241	216

Tableau 8.3-3

Faible revenu après impôt (SFR - base de 1992) selon certains types de famille, Canada, 1993-2002 - Écart du revenu moyen

	1993	1994	1995	1996	1997	1998	1999	2000	2001	2002
Écart du revenu moyen	dollars									
Familles économiques, deux personnes ou plus	6 700	6 900	6 900	7 000	7 000	7 300	7 000	7 000	7 000	6 900
Familles de personnes âgées	5 500	4 900	3 000	6 100	5 400	5 300	3 700	5 300	5 100	4 900
Couples mariés	4 400	5 700	3 300	6 600	6 600	6 900	F	F	5 600	5 000 ^E
Autres familles	6 300	4 500	2 800	5 600	4 600	4 400	4 100	4 700	4 300	4 800 ^E
Familles autres que de personnes âgées	6 800	7 000	7 000	7 000	7 000	7 400	7 200	7 100	7 100	7 100
Couples mariés	6 000	5 300	5 500	6 100	6 000	6 600	7 300	6 900	6 100	6 200
Aucune personne gagnant un revenu d'emploi	7 100	5 700	5 600	6 900	7 800	7 600	7 800	7 800	7 000	7 600
Une personne gagnant un revenu d'emploi	5 200	5 300	5 700	6 500	5 700	5 600	7 500	6 400	5 700	5 900
Deux personnes gagnant un revenu d'emploi	4 800	4 500	5 100	4 400	4 200	5 900	5 600	6 000	4 700	4 700
Familles biparentales avec enfants	7 500	8 100	8 200	8 200	7 800	7 900	7 700	7 800	8 200	8 100
Aucune personne gagnant un revenu d'emploi	9 400	10 800	11 200	10 300	10 100	11 500	10 400	10 200	10 400	10 500
Une personne gagnant un revenu d'emploi	7 800	7 200	7 600	7 900	8 300	7 500	7 000	7 800	7 700	8 700
Deux personnes gagnant un revenu d'emploi	5 800	6 700	6 800	6 100	6 100	5 300	7 000	6 400	7 100	5 900
Trois personnes ou plus gagnant un revenu d'emploi	4 900	8 000	8 100	12 100	F	F	F	F	F	F
Couples mariés avec d'autres personnes apparentées	6 600	7 700	7 100	6 400	7 000	10 100	9 200	8 200	9 400	9 900
Familles monoparentales	6 600	6 600	6 500	6 000	6 500	6 700	6 200	5 900	6 000	6 200
Homme à leur tête	6 500	5 800	5 300	6 500	6 800	6 600	9 300	5 300	6 200	6 700
Femme à leur tête	6 600	6 700	6 600	6 000	6 500	6 700	6 000	6 000	5 900	6 100
Aucune personne gagnant un revenu d'emploi	6 700	6 600	7 200	6 700	7 100	7 900	6 700	6 900	6 500	7 500
Une personne gagnant un revenu d'emploi	6 400	7 000	5 700	4 800	5 700	5 400	5 200	4 900	5 300	5 100
Deux personnes ou plus gagnant un revenu d'emploi	7 000	5 600	F	F	F	F	F	F	F	4 700
Autres familles (autres que de personnes âgées)	5 900	6 500	6 300	7 700	7 300	7 800	7 400	7 400	6 800	7 000
Personnes seules	5 100	5 000	5 100	5 600	5 600	5 400	5 700	5 600	5 500	5 200
Personnes âgées, hommes	3 600	2 100	2 700	2 400	2 600	3 100	2 400	3 100	3 200	2 100
Ne gagnant pas un revenu d'emploi	3 600	2 100	2 700	2 400	2 500	2 900	2 200	2 900	3 200	2 300
Gagnant un revenu d'emploi	F	F	F	F	F	F	F	F	F	F
Personnes âgées, femmes	2 300	2 100	2 000	2 000	1 900	1 900	2 200	2 200	2 300	2 000
Ne gagnant pas un revenu d'emploi	2 300	2 000	2 000	2 000	1 900	1 900	2 200	2 200	2 200	1 900
Gagnant un revenu d'emploi	F	F	F	F	F	F	F	F	F	F
Autres que personnes âgées, hommes	5 900	5 700	6 000	6 100	6 400	6 100	6 400	6 200	6 200	6 000
Ne gagnant pas un revenu d'emploi	6 500	6 200	6 800	7 100	7 300	7 000	7 600	6 900	6 400	7 300
Gagnant un revenu d'emploi	5 400	5 400	5 400	5 400	5 800	5 300	5 600	5 700	6 100	4 900
Autres que personnes âgées, femmes	5 900	5 600	5 700	6 700	6 200	6 300	6 600	6 400	6 100	6 100
Ne gagnant pas un revenu d'emploi	6 300	5 700	6 100	7 300	6 800	7 100	7 500	7 600	6 800	6 900
Gagnant un revenu d'emploi	5 600	5 500	5 400	6 100	5 700	5 500	5 900	5 300	5 500	5 500

Tableau 8.4-1

Seuils de faible revenu après impôt (SFR - base de 1992) des unités familiales, par la taille de la région de résidence, 1993-2002

Taille de l'unité familiale	Régions rurales	Régions urbaines			
		Régions urbaines, moins de 30 000	Régions urbaines, 30 000 à 99 999	Régions urbaines, 100 000 à 499 999	Régions urbaines, 500 000 et plus
2002					
1 personne	10 429	12 055	13 192	13 399	15 907
2 personnes	12 726	14 710	16 097	16 349	19 410
3 personnes	16 096	18 604	20 360	20 679	24 550
4 personnes	20 047	23 172	25 358	25 755	30 576
5 personnes	22 407	25 898	28 341	28 786	34 174
6 personnes	24 766	28 624	31 324	31 817	37 773
7 personnes ou plus	27 126	31 351	34 308	34 848	41 372
2001					
1 personne	10 201	11 791	12 904	13 107	15 559
2 personnes	12 448	14 388	15 745	15 992	18 986
3 personnes	15 744	18 198	19 915	20 227	24 013
4 personnes	19 609	22 665	24 804	25 192	29 908
5 personnes	21 917	25 332	27 722	28 157	33 428
6 personnes	24 225	27 999	30 640	31 122	36 948
7 personnes ou plus	26 533	30 666	33 558	34 087	40 468
2000					
1 personne	9 947	11 498	12 583	12 780	15 172
2 personnes	12 138	14 030	15 353	15 594	18 513
3 personnes	15 352	17 745	19 419	19 723	23 415
4 personnes	19 120	22 101	24 186	24 565	29 163
5 personnes	21 371	24 701	27 031	27 456	32 595
6 personnes	23 622	27 301	29 877	30 346	36 027
7 personnes ou plus	25 872	29 902	32 722	33 237	39 459
1999					
1 personne	9 684	11 194	12 250	12 442	14 771
2 personnes	11 817	13 659	14 947	15 182	18 024
3 personnes	14 946	17 276	18 905	19 202	22 796
4 personnes	18 615	21 517	23 546	23 916	28 392
5 personnes	20 806	24 048	26 317	26 730	31 733
6 personnes	22 997	26 580	29 087	29 544	35 075
7 personnes ou plus	25 188	29 111	31 857	32 359	38 416
1998					
1 personne	9 514	10 995	12 034	12 223	14 510
2 personnes	11 608	13 418	14 682	14 913	17 705
3 personnes	14 681	16 970	18 571	18 863	22 392
4 personnes	18 285	21 136	23 129	23 493	27 890
5 personnes	20 438	23 623	25 851	26 258	31 172
6 personnes	22 590	26 110	28 573	29 022	34 454
7 personnes ou plus	24 744	28 596	31 294	31 787	37 735

Tableau 8.4-2

Seuils de faible revenu après impôt (SFR - base de 1992) des unités familiales, par la taille de la région de résidence, 1993-2002

Taille de l'unité familiale	Régions rurales	Régions urbaines			
		Régions urbaines, moins de 30 000	Régions urbaines, 30 000 à 99 999	Régions urbaines, 100 000 à 499 999	Régions urbaines, 500 000 et plus
1997					
1 personne	9 426	10 894	11 923	12 110	14 376
2 personnes	11 501	13 294	14 547	14 776	17 542
3 personnes	14 546	16 814	18 400	18 689	22 186
4 personnes	18 117	20 941	22 916	23 277	27 633
5 personnes	20 250	23 405	25 613	26 016	30 885
6 personnes	22 382	25 870	28 310	28 755	34 137
7 personnes ou plus	24 516	28 333	31 006	31 494	37 388
1996					
1 personne	9 276	10 721	11 733	11 917	14 147
2 personnes	11 318	13 083	14 316	14 541	17 263
3 personnes	14 315	16 547	18 107	18 392	21 833
4 personnes	17 829	20 608	22 552	22 907	27 194
5 personnes	19 928	23 033	25 206	25 602	30 394
6 personnes	22 026	25 459	27 860	28 298	33 594
7 personnes ou plus	24 126	27 883	30 513	30 993	36 794
1995					
1 personne	9 136	10 560	11 557	11 738	13 934
2 personnes	11 148	12 886	14 101	14 322	17 003
3 personnes	14 100	16 298	17 835	18 115	21 505
4 personnes	17 561	20 298	22 213	22 562	26 785
5 personnes	19 628	22 687	24 827	25 217	29 937
6 personnes	21 695	25 076	27 441	27 872	33 089
7 personnes ou plus	23 763	27 464	30 054	30 527	36 241
1994					
1 personne	8 940	10 333	11 309	11 486	13 635
2 personnes	10 908	12 609	13 798	14 014	16 638
3 personnes	13 797	15 948	17 452	17 726	21 043
4 personnes	17 184	19 862	21 736	22 077	26 209
5 personnes	19 206	22 199	24 293	24 675	29 294
6 personnes	21 229	24 537	26 851	27 273	32 378
7 personnes ou plus	23 252	26 874	29 408	29 871	35 462
1993					
1 personne	8 924	10 315	11 289	11 466	13 611
2 personnes	10 889	12 587	13 774	13 990	16 609
3 personnes	13 773	15 920	17 422	17 695	21 007
4 personnes	17 154	19 828	21 698	22 039	26 164
5 personnes	19 173	22 161	24 251	24 632	29 243
6 personnes	21 192	24 494	26 804	27 226	32 322
7 personnes ou plus	23 212	26 827	29 357	29 819	35 401

Tableaux chronologiques

Ce chapitre montre les estimations de population sous-jacentes aux séries chronologiques de revenu couvertes dans la publication. Le tableau 9.1 fournit des données sur le nombre de personnes pour les divers genres d'unités familiales. Le tableau 9.2 présente des données sur le nombre de familles par genre d'unité familiale.

Tableau 9.1

Nombre de personnes selon certains types de famille, Canada, 1993-2002

	1993	1994	1995	1996	1997	1998	1999	2000	2001	2002
	nombre estimatif en milliers									
Familles économiques, deux personnes ou plus	24 528	24 784	25 023	25 278	25 521	25 719	25 926	26 139	26 390	26 649
Familles de personnes âgées	2 707	2 716	2 815	2 399	2 494	2 516	2 581	2 563	2 540	2 594
Couples mariés	1 606	1 676	1 746	1 707	1 725	1 770	1 827	1 821	1 847	1 875
Autres familles	1 101	1 040	1 070	692	769	746	754	742	694	719
Familles autres que de personnes âgées	21 821	22 069	22 208	22 878	23 027	23 203	23 345	23 576	23 849	24 055
Couples mariés	3 296	3 405	3 394	3 522	3 521	3 557	3 639	3 761	3 896	4 055
Aucune personne gagnant un revenu d'emploi	310	336	312	329	304	300	341	287	278	282
Une personne gagnant un revenu d'emploi	746	753	754	841	774	850	835	843	833	843
Deux personnes gagnant un revenu d'emploi	2 240	2 316	2 329	2 352	2 443	2 408	2 462	2 631	2 785	2 929
Familles biparentales avec enfants	12 652	12 872	12 992	12 974	12 957	12 726	12 842	12 860	12 806	12 829
Aucune personne gagnant un revenu d'emploi	402	403	361	421	354	342	277	243	235	192
Une personne gagnant un revenu d'emploi	2 383	2 483	2 551	2 486	2 285	2 072	2 128	2 020	1 831	1 875
Deux personnes gagnant un revenu d'emploi	6 985	7 116	7 230	7 668	7 844	7 674	7 598	7 726	7 734	7 580
Trois personnes ou plus gagnant un revenu d'emploi	2 882	2 871	2 850	2 399	2 474	2 638	2 839	2 870	3 007	3 182
Couples mariés avec d'autres personnes apparentées	2 901	2 978	2 981	2 553	2 707	2 931	2 988	3 074	3 101	3 101
Familles monoparentales	1 869	1 664	1 706	1 806	1 762	1 887	1 848	1 851	1 812	1 829
Homme à leur tête	243	221	219	260	259	287	290	297	318	350
Femme à leur tête	1 627	1 443	1 487	1 546	1 503	1 600	1 559	1 554	1 494	1 479
Aucune personne gagnant un revenu d'emploi	553	499	519	549	457	377	368	293	265	268
Une personne gagnant un revenu d'emploi	828	699	741	785	821	956	886	925	872	831
Deux personnes ou plus gagnant un revenu d'emploi	246	244	227	213	226	266	305	336	357	381
Autres familles (autres que de personnes âgées)	1 102	1 150	1 136	2 023	2 080	2 103	2 027	2 030	2 234	2 242
Personnes seules	3 586	3 647	3 711	3 779	3 846	3 908	3 972	4 041	4 077	4 097
Personnes âgées, hommes	262	256	263	259	271	277	273	285	292	297
Ne gagnant pas un revenu d'emploi	232	227	234	228	229	237	234	236	240	234
Gagnant un revenu d'emploi	30	29	29	31	42	41	39	49	52	64
Personnes âgées, femmes	759	763	771	776	772	780	798	799	802	823
Ne gagnant pas un revenu d'emploi	729	733	740	738	714	723	745	740	740	757
Gagnant un revenu d'emploi	30	30	31	38	58	57	53	59	62	66
Autres que personnes âgées, hommes	1 504	1 529	1 522	1 622	1 635	1 653	1 693	1 692	1 726	1 725
Ne gagnant pas un revenu d'emploi	286	265	258	292	293	274	257	219	224	239
Gagnant un revenu d'emploi	1 218	1 264	1 264	1 331	1 341	1 379	1 436	1 472	1 502	1 486
Autres que personnes âgées, femmes	1 060	1 099	1 155	1 121	1 169	1 198	1 208	1 265	1 258	1 252
Autres que personnes âgées, femmes, ne gagnant pas un revenu d'emploi	225	287	262	267	273	282	276	273	254	225
Gagnant un revenu d'emploi	834	812	893	854	896	916	932	991	1 003	1 027

Tableau 9.2

Nombre de familles selon certains types de famille, Canada, 1993-2002

	1993	1994	1995	1996	1997	1998	1999	2000	2001	2002
	nombre estimatif en milliers									
Familles économiques, deux personnes ou plus	7 840	7 910	8 032	8 101	8 179	8 257	8 339	8 427	8 525	8 653
Familles de personnes âgées	1 173	1 189	1 238	1 092	1 123	1 138	1 170	1 167	1 169	1 188
Couples mariés	803	838	873	854	862	885	914	910	923	937
Autres familles	369	352	366	238	261	253	256	257	245	251
Familles autres que de personnes âgées	6 668	6 721	6 793	7 009	7 056	7 119	7 169	7 260	7 356	7 464
Couples mariés	1 648	1 702	1 697	1 761	1 760	1 778	1 819	1 880	1 948	2 027
Aucune personne gagnant un revenu d'emploi	155	168	156	165	152	150	171	144	139	141
Une personne gagnant un revenu d'emploi	373	376	377	421	387	425	418	421	417	422
Deux personnes gagnant un revenu d'emploi	1 120	1 158	1 164	1 176	1 221	1 204	1 231	1 315	1 392	1 465
Familles biparentales avec enfants	3 081	3 120	3 173	3 169	3 157	3 103	3 118	3 127	3 109	3 124
Aucune personne gagnant un revenu d'emploi	97	95	85	96	82	77	63	60	56	45
Une personne gagnant un revenu d'emploi	572	607	620	604	551	495	512	488	443	454
Deux personnes gagnant un revenu d'emploi	1 790	1 809	1 844	1 957	1 998	1 963	1 937	1 969	1 971	1 943
Trois personnes ou plus gagnant un revenu d'emploi	621	610	623	512	526	568	606	610	640	682
Couples mariés avec d'autres personnes apparentées	831	861	866	736	774	837	861	891	893	903
Familles monoparentales	673	601	614	634	632	662	650	640	624	622
Homme à leur tête	92	84	85	89	92	101	104	109	112	122
Femme à leur tête	581	517	528	545	540	561	546	531	513	500
Aucune personne gagnant un revenu d'emploi	193	180	176	192	162	134	130	101	91	90
Une personne gagnant un revenu d'emploi	313	262	282	290	311	349	329	338	320	302
Deux personnes ou plus gagnant un revenu d'emploi	74	74	70	62	66	77	87	92	101	109
Autres familles (autres que de personnes âgées)	436	437	444	709	732	737	722	722	781	788
Personnes seules	3 586	3 647	3 711	3 779	3 846	3 908	3 972	4 041	4 077	4 097
Personnes âgées, hommes	262	256	263	259	271	277	273	285	292	297
Ne gagnant pas un revenu d'emploi	232	227	234	228	229	237	234	236	240	234
Gagnant un revenu d'emploi	30	29	29	31	42	41	39	49	52	64
Personnes âgées, femmes	759	763	771	776	772	780	798	799	802	823
Ne gagnant pas un revenu d'emploi	729	733	740	738	714	723	745	740	740	757
Gagnant un revenu d'emploi	30	30	31	38	58	57	53	59	62	66
Autres que personnes âgées, hommes	1 504	1 529	1 522	1 622	1 635	1 653	1 693	1 692	1 726	1 725
Ne gagnant pas un revenu d'emploi	286	265	258	292	293	274	257	219	224	239
Gagnant un revenu d'emploi	1 218	1 264	1 264	1 331	1 341	1 379	1 436	1 472	1 502	1 486
Autres que personnes âgées, femmes	1 060	1 099	1 155	1 121	1 169	1 198	1 208	1 265	1 258	1 252
Autres que personnes âgées, femmes, ne gagnant pas un revenu d'emploi	225	287	262	267	273	282	276	273	254	225
Gagnant un revenu d'emploi	834	812	893	854	896	916	932	991	1 003	1 027

Notes et définitions

Revenu

Cette section passe en revue les définitions des principaux concepts de revenu et de leurs composantes. Pour faire ressortir les rapports qui existent entre les divers concepts, l'exposé est articulé autour de la « Classification des sources du revenu » (voir l'encadré — Classification des sources du revenu).

Classification des sources du revenu

Revenu du marché

Gains/revenu d'emploi

Traitements, salaires et commission

Revenu d'emploi autonome

Agricole

Non agricole

Revenu de placements

Pensions de retraite

Autre revenu

(plus) Transferts gouvernementaux

Prestations fiscales pour enfants

Prestation de la Sécurité de la vieillesse et Supplément de revenu garanti/ Allocation au conjoint

Prestations du Régime de pensions du Canada/Régime de rentes du Québec

Prestations d'assurance-emploi

Assistance sociale

Indemnités pour accidents du travail

Crédit pour TPS/TVH

Crédits d'impôt provinciaux/territoriaux

Autres transferts gouvernementaux

(égal) Revenu total

(moins) Impôt sur le revenu

(égal) Revenu après impôt

Le concept du revenu

Il y a plusieurs inclusions et exclusions importantes dans le concept du revenu :

- Le concept de revenu englobe les revenus que touche un résident du Canada ou qui sont pertinents aux fins de l'impôt sur le revenu au Canada. Le revenu étranger est exclu en partie mais non en totalité.
- Le revenu de retraite reçu durant la retraite sous forme de prestations ou de rentes reçues sur une base régulière est inclus; toutefois, les retraits de régimes privés de pension, notamment de régimes enregistrés d'épargne-retraite (REER), qui sont faits avant la retraite sont exclus.
- Sont exclus les gains en capital réalisés sur des investissements

- Dans le Système de comptabilité nationale du Canada (SCNC) et dans la présente classification du revenu, l'impôt sur les gains en capital est inclus dans l'impôt sur le revenu, tout comme, d'ailleurs, l'impôt sur les retraits d'un REER. Les gains en capital (part imposable) et les retraits d'un REER sont pris en compte dans le calcul de l'impôt, mais ils ne sont pas inclus dans le revenu total aux fins du SCNC ou de la présente classification.
- Cette classification englobe tous les crédits d'impôt et prestations fiscales remboursables, y compris ceux qui ne font pas partie du revenu total aux fins de l'impôt sur le revenu, notamment les prestations fiscales pour enfants, le crédit pour taxe sur les produits et services/taxe de vente harmonisée, ainsi que les autres crédits d'impôt provinciaux ou territoriaux. Il y a d'autres petites différences entre le revenu total tel que défini ici et le revenu total aux fins de l'impôt sur le revenu (voir Autre revenu et Autres transferts gouvernementaux).
- Les cotisations versées dans le cadre de deux programmes fédéraux (assurance-emploi et Régime de pensions du Canada/Régime de rentes du Québec) ne sont pas incluses dans l'impôt sur le revenu et ne sont pas non plus déduites du revenu pour déterminer le revenu après impôt. Cependant, le Système de comptabilité nationale du Canada a récemment révisé sa définition des impôts sur la production afin d'y inclure ces cotisations sociales, conformément aux recommandations internationales touchant la comptabilité nationale.

Revenu du marché

Le revenu du marché est la somme des gains (provenant d'un travail salarié ou autonome [montant net]), du revenu de placements, du revenu de retraite (régime privé de pension) et des éléments compris dans « Autre revenu ». Il correspond au revenu total moins les transferts gouvernementaux. Le revenu du marché est aussi appelé revenu avant impôt et transferts.

Gains/revenu d'emploi

Sont inclus autant les gains/revenu d'emploi découlant d'un travail salarié (salaires et traitements) que ceux provenant d'un travail autonome.

Traitements, salaires et commissions

Gains/revenu d'emploi bruts provenant de tous les emplois occupés à titre d'employé, avant les déductions salariales telles que l'impôt sur le revenu, les primes d'assurance-emploi, les cotisations aux régimes de pension, etc. Les traitements et salaires comprennent les gains des propriétaires d'entreprises constituées en société, même si certaines sommes sont déclarées à titre de revenu de placements. Sont aussi inclus dans les salaires et traitements le revenu de commissions versées aux commis vendeurs ainsi que le salaire occasionnel gagné en gardant des enfants, en livrant des journaux, en faisant le ménage, etc. La rémunération des heures supplémentaires est aussi incluse.

Comme le personnel militaire vivant dans des casernes n'a jamais fait partie et ne fait toujours pas parti de la population cible de l'EDTR, leurs salaires et traitements ne sont pas inclus.

Revenu d'emploi autonome

Revenu net provenant d'un emploi autonome (à son compte, à titre d'associé dans une société non constituée ou de professionnel indépendant), c'est-à-dire après déduction des dépenses. Les montants négatifs (pertes) sont inclus. Cette mesure comprend le revenu provenant de l'hébergement de chambreurs et de pensionnaires; les paiements pour chambre et pensions versées par des personnes apparentées sont toutefois exclus. En raison des diverses inclusions, le fait de déclarer un revenu provenant d'un emploi autonome ne signifie pas nécessairement que le déclarant a bel et bien occupé un emploi.

Le revenu d'un emploi autonome se décompose en deux éléments : le revenu d'un emploi autonome agricole et le revenu d'un emploi autonome non agricole. Les personnes qui exploitent leur propre

ferme ou une ferme louée, que ce soit à leur compte ou à titre d'associés, doivent déclarer le revenu d'un emploi autonome agricole. Ce revenu inclut toutes les rentrées de fonds découlant de la vente de produits agricoles ainsi que les paiements d'assistance ou d'appoint de l'état. Sont exclus les revenus en nature.

Revenu de placements

Sont compris dans cette source de revenu les intérêts perçus sur les obligations, les dépôts et les certificats d'épargne de source canadienne ou étrangère, les dividendes découlant d'actions de sociétés canadiennes ou étrangères, les dividendes en espèces provenant de polices d'assurance, le revenu de location net provenant de l'immobilier ou d'exploitations agricoles, l'intérêt sur les prêts et les hypothèques, le revenu normal provenant d'une succession ou d'un fonds en fiducie, ainsi que les autres revenus de placements. Les gains en capital réalisés sur la vente de biens ne sont pas comptés. Les montants négatifs sont également inclus.

Pensions de retraite

Pensions de retraite de toute source privée - principalement d'un régime d'employeur. Les paiements peuvent prendre diverses formes : rentes, pensions de retraite ou versements d'un FERR (fonds enregistré de revenu de retraite). Les pensions de retraite ne comprennent pas les retraits d'un REER (régime enregistré d'épargne-retraite); cependant, ces retraits sont pris en compte lorsque cela est nécessaire pour estimer certains transferts gouvernementaux et impôts. Dans le cas des données provenant des dossiers administratifs, les sommes retirées d'un REER avant l'âge de 65 ans sont considérées comme des retraits d'un REER, tandis que les montants retirés d'un REER après l'âge de 65 ans sont assimilés à des pensions de retraite. Les pensions de retraite peuvent aussi être appelées revenu de retraite.

Autre revenu

Tous les autres éléments du revenu du marché non inclus ailleurs, notamment les pensions alimentaires. La couverture des autres éléments dépend, jusqu'à un certain point à tout le moins, de la méthode de collecte des données sur le revenu (dossiers administratifs de l'impôt sur le revenu ou interviews). Ces éléments, inclus à la ligne 130 de la déclaration de revenus T1, sont bien couverts. Parmi eux figurent, entre autres, les allocations de retraite (indemnités de départ/cessation d'emploi), les bourses d'études, les paiements forfaitaires d'un régime de pension ou de participation différée aux bénéfices reçus au moment du retrait du régime, la part imposable des prestations de décès autres que celles du RPC ou du RRQ, ainsi que les prestations supplémentaires d'assurance-emploi non comprises dans les salaires et traitements.

Transferts gouvernementaux

Tous les transferts directs faits aux particuliers et aux familles par les administrations fédérale, provinciales et municipales. Voir le tableau « Classification des sources de revenu » pour la liste des transferts gouvernementaux désignés séparément au cours de la dernière année de référence. À noter que beaucoup d'éléments du régime fiscal ont rapport à divers volets de la politique sociale mais ne constituent pas à proprement parler des transferts gouvernementaux. Le régime fiscal recourt à des déductions et à des crédits d'impôt non remboursables, par exemple, pour réduire le montant de l'impôt à payer, sans fournir un revenu direct.

Prestations fiscales pour enfants

Instituées en 1993, les prestations fiscales pour enfants remplacent deux anciens programmes fédéraux, soient les allocations familiales et le crédit d'impôt pour enfants. Depuis, plusieurs programmes provinciaux et territoriaux ont vu le jour, en plus des allocations familiales du Québec qui existaient déjà avant 1993. Pour être admissible, une personne doit avoir la responsabilité première de veiller aux besoins et à l'éducation d'un ou de plusieurs enfants de moins de 18 ans. La plupart des

prestations sont calculées en fixant un montant maximum par famille ou par enfant et en réduisant cette somme selon un certain pourcentage du revenu net de la famille.

Sont comptés explicitement dans les données de 2002 les programmes suivants : la prestation de base fédérale, le Supplément à la prestation nationale pour enfants, la prestation pour enfants de Terre-Neuve-et-Labrador, la prestation pour enfants de la Nouvelle-Écosse, la prestation fiscale pour enfants du Nouveau-Brunswick, le supplément du revenu gagné du Nouveau-Brunswick, l'allocation familiale du Québec, l'allocation à la naissance du Québec, le supplément de revenu de l'Ontario pour les familles travailleuses ayant des frais de garde d'enfants, la prestation pour enfants de la Saskatchewan, le crédit d'impôt à l'emploi familial de l'Alberta, la prestation familiale de la Colombie-Britannique, et le supplément du revenu gagné de la Colombie-Britannique.

Prestations de la Sécurité de la vieillesse (SV)

La prestation de la Sécurité de la vieillesse (SV) est versée aux résidents du Canada âgés de 65 ans ou plus. Les prestataires de la SV dont le revenu est faible ou nul peuvent aussi recevoir le Supplément de revenu garanti (SRG) fédéral, tandis que leurs conjoints âgés de 60 à 64 ans (et qui ne sont pas encore admissibles eux-mêmes à la prestation de la SV ou au SRG) touchent l'Allocation au conjoint.

Prestations du Régime de pensions du Canada (RPC) et du Régime de rentes du Québec (RRQ)

Le RPC et le RRQ sont des régimes d'assurance sociale contributifs obligatoires qui constituent une source de revenu de retraite et qui protègent les travailleurs et leur famille en cas de perte de revenu causée par l'invalidité ou le décès.

Prestations d'assurance-emploi

L'assurance-emploi est un programme fédéral comportant les prestations suivantes : prestations ordinaires d'assurance-emploi, prestations de maladie, prestations de maternité ou parentales et prestations destinées aux personnes qui suivent des cours de formation reconnus ou qui participent à des programmes de création d'emplois ou de partage de poste. Pour être admissible, le prestataire ne doit plus toucher de revenu d'emploi et doit avoir accumulé un nombre minimal de semaines ou d'heures d'emploi assurable au cours de la période précédente; d'autres conditions peuvent également s'appliquer.

Assistance sociale

Englobe de nombreux suppléments de revenu provinciaux et municipaux destinés aux particuliers et aux familles. Ces suppléments sont habituellement accordés dans les cas où on ne peut faire appel à aucune autre source d'aide publique.

Indemnités pour accidents du travail

Ce programme vise à protéger tous les travailleurs à temps plein ou à temps partiel contre la perte de salaire causée par un accident du travail ou une maladie professionnelle et à les aider à acquitter les frais médicaux et autres.

Crédit pour taxe sur les produits et services/taxe de vente harmonisée

Institué en 1990 en même temps que la taxe sur les produits et services, ce crédit vise à compenser la TPS/TVH que paient les familles et personnes à faible revenu. En Nouvelle-Écosse, au Nouveau-Brunswick et à Terre-Neuve-et-Labrador, il s'appelle le crédit pour taxe de vente harmonisée car son administration est fusionnée avec la taxe de vente provinciale. Est comprise l'Allocation des frais de chauffage de 2001.

Crédits d'impôt provinciaux/territoriaux

Tous les crédits d'impôt remboursables, sauf les crédits d'impôt pour enfants (ces derniers étant inclus avec les prestations fiscales pour enfants). Certains de ces crédits sont destinés à aider les familles et personnes à faible revenu à payer les taxes foncières, les taxes pour l'éducation, le loyer et les frais de subsistance, etc. Sont inclus les crédits pour taxe de vente tels que le Crédit pour taxe de vente du Québec et le Crédit pour TVH de Terre-Neuve-et-Labrador. L'abattement du Québec, bien que remboursable, n'est pas inclus dans les crédits d'impôt provinciaux mais plutôt dans l'impôt sur le revenu.

Autres transferts gouvernementaux

Transferts gouvernementaux non inclus ailleurs. Il s'agit principalement de tous les autres transferts non imposables. Aux fins de l'EDTR, ces montants sont inclus dans « Autre revenu », en raison notamment de la faible couverture, en vertu du régime fiscal, de tout transfert non imposé. Dans les interviews, il se peut qu'il y ait sous-déclaration de ces transferts, pour lesquels les données sont recueillies au moyen d'une question ouverte. Néanmoins, les types de transfert qui relèvent de cette rubrique sont les suivants : les paiements au titre des programmes de formation non déclarés ailleurs, la pension d'ancien combattant, les pensions destinées aux aveugles et aux personnes handicapées, les paiements reçus de façon régulière des régimes provinciaux d'assurance-automobile (sauf les paiements forfaitaires) et les prestations destinées aux employés de l'industrie des pêches.

Revenu total

Revenu de toute provenance (y compris les transferts gouvernementaux) avant déduction des impôts fédéral et provincial. Le revenu total est aussi appelé revenu avant impôt (mais après transferts). Toutes les sources de revenu sont classées dans deux catégories : revenu du marché et transferts gouvernementaux.

Impôt sur le revenu

Somme des impôts fédéral et provincial sur le revenu des particuliers (due) pour l'année d'imposition. Sont inclus l'impôt sur le revenu, l'impôt sur les gains en capital et l'impôt sur les retraits d'un REER, une fois pris en compte les exemptions, les déductions, les crédits d'impôt non remboursables et l'abattement du Québec remboursable. Dans le cadre de l'EDTR, les données sont puisées à même les dossiers administratifs ou estimées à partir de données globales provenant des dossiers administratifs; on obtient de cette façon de meilleurs résultats que lorsqu'on procède à des interviews.

Revenu après impôt

Revenu total, y compris les transferts gouvernementaux, moins l'impôt sur le revenu

Famille

Logement

D'une façon générale, un logement est un ensemble de pièces d'habitation. Un logement privé est un ensemble distinct de pièces d'habitation ayant une entrée privée. Un logement collectif peut être à caractère institutionnel, communautaire ou commercial. Parmi les différents types de logements collectifs, seuls les logements à caractère communautaire sont visés dans l'EDTR.

Ménage

Un ménage est constitué d'une personne ou d'un groupe de personnes vivant dans un même logement.

Adulte

L'EDTR définit un adulte comme étant une personne de 16 ans ou plus au 31 décembre de l'année de référence.

Revenu de la famille

Le revenu de la famille se compose de l'ensemble des revenus des adultes de la famille, selon les définitions susmentionnées. De même, le revenu du ménage se compose de l'ensemble des revenus de tous les adultes du ménage. L'appartenance à une famille ou à un ménage est définie à un point particulier dans le temps, tandis que le calcul du revenu est fondé sur l'année civile complète. Les membres ou « la composition » de la famille peuvent avoir changé durant l'année de référence, mais aucun ajustement n'est fait au revenu de la famille pour tenir compte de tels changements.

L'EDTR définit ménage et famille en fonction des modalités d'habitation au 31 décembre de l'année de référence. Le statut de résident du Canada est établi en fonction de ces mêmes dates.

Type de familles économiques

Le type de familles économiques inclut les familles économiques et les personnes seules. Une famille économique est constituée d'un groupe de deux personnes ou plus qui partagent un même logement et qui sont apparentées par le sang, par alliance ou par adoption ou qui vivent en union libre. Une personne seule est une personne qui vit seule ou avec d'autres personnes avec lesquelles elle n'a aucun lien de parenté, par exemple un colocataire ou un pensionnaire.

Type de familles de recensement

Le type de familles de recensement inclut les familles de recensement et les personnes hors de la famille de recensement. La famille de recensement correspond à ce qui est couramment appelé la famille nucléaire ou famille immédiate. D'une façon générale, elle se compose d'un époux et d'une épouse (un couple marié) ou d'un couple vivant en union libre avec ou sans enfants, ou de l'un ou l'autre des parents avec un ou plusieurs enfants. De plus, un enfant de la famille de recensement ne doit pas vivre avec son conjoint ou un ou avec un ou plusieurs de ses enfants dans ce même ménage. Un enfant dans une famille de recensement doit avoir moins de 25 ans et doit faire partie d'une relation parent-enfant (les liens de garde légale tels que tante ou oncle ne suffisent pas).

Une personne hors de la famille de recensement peut être une personne vivant seule, vivant avec des personnes non apparentées, ou vivant avec des personnes apparentées mais sans être unie par des liens conjugaux ou par des liens de parent-enfant (y compris des liens de tutelle).

Par définition, toutes les personnes qui sont membres d'une famille de recensement sont également membres de la même famille économique.

Soutien économique principal

Cette caractéristique est importante pour la dérivation des types de familles détaillés. (Voir la classification des familles pour plus de détails).

Dans chaque ménage et dans chaque famille, la personne qualifiée de soutien économique principal est celle dont le revenu avant impôt est le plus élevé, sauf dans un cas : un enfant qui vit dans la même famille de recensement que son ou ses parent(s) ne peut être désigné comme soutien économique principal de la famille de recensement (cette exception ne s'applique pas aux familles économiques).

Dans le cas des personnes dont le revenu total avant impôt est une valeur négative, la valeur absolue du revenu s'applique, pour refléter le fait qu'une telle valeur négative découle habituellement de pertes encourues sur le marché qui ne sont pas censées se reproduire. Dans les rares cas où deux personnes touchent exactement le même revenu, l'aîné devient le soutien économique principal.

Classification des familles

L'EDTR utilise le soutien économique principal pour classer les familles.

Classification des types de familles

Familles économiques (ou familles de recensement), deux personnes ou plus

Familles de personnes âgées

Couples mariés de personnes âgées

Autres familles de personnes âgées

Familles autres que de personnes âgées

Couples mariés

Aucune personne gagnant un revenu d'emploi

Une personne gagnant un revenu d'emploi

Deux personnes gagnant un revenu d'emploi

Familles biparentales avec enfants

Aucune personne gagnant un revenu d'emploi

Une personne gagnant un revenu d'emploi

Deux personnes gagnant un revenu d'emploi

Trois personnes ou plus gagnant un revenu d'emploi

Couples mariés avec d'autres personnes apparentées

Familles monoparentales

Familles monoparentales, homme à leur tête

Familles monoparentales, femme à leur tête

Aucune personne gagnant un revenu d'emploi

Une personne gagnant un revenu d'emploi

Deux personnes ou plus gagnant un revenu d'emploi

Autres familles (autres que de personnes âgées)

Personnes seules (ou personne ne faisant pas partie d'une familles de recensement)

Personnes âgées, hommes

Ne gagnant pas un revenu d'emploi

Gagnant un revenu d'emploi

Personnes âgées, femmes

Ne gagnant pas un revenu d'emploi

Gagnant un revenu d'emploi

Autres que personnes âgées, hommes

Ne gagnant pas un revenu d'emploi

Gagnant un revenu d'emploi

Autres que personnes âgées, femmes

Ne gagnant pas un revenu d'emploi

Gagnant un revenu d'emploi

Famille de personnes âgées

Le soutien économique principal est âgé de 65 ans ou plus.

Famille autre que de personnes âgées

Le soutien économique principal est âgé de moins de 65 ans.

Couples mariés/conjoints

Les couples mariés, y compris les couples légalement mariés, les personnes vivant en union libre et les couples du même sexe, où le soutien économique principal est l'une des deux personnes qui forment le couple marié.

Enfants

Le ou les enfants (naturels, par adoption, par alliance ou en foyer nourricier) du soutien économique principal âgés de moins de 18 ans. D'autres personnes apparentées peuvent aussi faire partie de la famille.

Famille monoparentale

Le famille qui comprend au moins un enfant selon la définition ci-dessus. Les familles dont le parent est âgé de 65 ans ou plus sont exclues.

Personne apparentée

Personne apparentée au soutien économique principal, par le sang, par alliance ou par adoption ou qui vit en union libre avec cette personne.

Autre personne apparentée

Une ou plusieurs personnes de la famille économique qui n'est ni le soutien économique principal ni son conjoint ni un de ses enfants âgés de moins de 18 ans.

Concepts analytiques

Dollars courants et dollars constants

On entend par « dollars courants » leur valeur à la période courante. L'expression « dollars constants » renvoie aux dollars de plusieurs années exprimés selon leur valeur (« pouvoir d'achat ») au cours d'une année, appelée l'année de base. On effectue ce genre d'ajustement en vue d'éliminer les effets des changements de prix généraux. Les dollars courants sont convertis en dollars constants au moyen d'un indice de fluctuations des prix. L'indice dont on se sert le plus souvent pour le revenu des ménages ou le revenu familial, à condition qu'aucune utilisation spécifique du revenu ne soit précisée, est l'Indice des prix à la consommation (IPC), qui reflète les habitudes de dépenses moyennes des consommateurs au Canada.

Le tableau explicatif 1 suivant présente les taux annuels de l'Indice des prix à la consommation. Si vous voulez convertir les dollars courants de n'importe quelle année en dollars constants, vous devez les diviser par l'indice de l'année en question et les multiplier par l'indice de l'année de base que vous avez choisie (n'oubliez pas que le numérateur renferme la valeur de l'indice de l'année à laquelle vous voulez convertir les dollars courants). Par exemple, selon l'indice, la somme de 10 000 \$ en 1997 correspondrait à la somme de 10 548 \$ en dollars constants de 2000 ($10\,000 \$ \times 113,5/107,6 = 10\,548 \$$).

Tableau explicatif 1

Indices des prix à la consommation, taux annuels, 1992=100

1980	1981	1982	1983	1984	1985	1986	1987	1988	1989	1990	1991	1992
52,4	58,9	65,3	69,1	72,1	75,0	78,1	81,5	84,8	89,0	93,3	98,5	100,0
1993	1994	1995	1996	1997	1998	1999	2000	2001	2002	2003		
101,8	102,0	104,2	105,9	107,6	108,6	110,5	113,5	116,4	119,0	122,3		

Soutien économique/bénéficiaire d'un revenu

Le soutien économique est une personne qui a touché un revenu d'un emploi (salaires et traitements) ou d'un travail autonome durant l'année de référence. On entend habituellement par bénéficiaire d'un revenu une personne qui a reçu un revenu positif (ou négatif) de tous genres.

Revenu moyen

Le revenu moyen est calculé comme le revenu total ou « global » divisé par le nombre d'unités de la population. Il permet de suivre facilement la tendance du revenu global tout en apportant les corrections qui s'imposent compte tenu des changements de la taille de la population.

L'utilisation du revenu moyen à des fins d'analyse comporte deux inconvénients. D'abord, comme le revenu de tout le monde est calculé, la moyenne est sensible aux valeurs extrêmes : des valeurs inhabituelles de revenus élevés auront un impact majeur sur l'estimation du revenu moyen, tandis que des valeurs inhabituelles de faibles revenus, c'est-à-dire des valeurs hautement négatives, le feront baisser. (Voir aussi Bénéficiaires et non-bénéficiaires et Valeurs négatives.) Puis, cela ne donne aucune indication sur la répartition du revenu dans de la population. À ce propos, on peut utiliser des mesures telles que les quintiles, déciles ou les coefficients de Gini.

Bénéficiaires et non-bénéficiaires (valeurs nulles)

Pour chaque tableau indiquant des revenus moyens, on doit s'interroger si les non-bénéficiaires de ce genre de revenu sont inclus ou exclus de la population. Dans le cas du revenu familial total, il importe peu d'inclure ou d'exclure les unités dont le revenu est zéro car très peu de familles ne disposent d'aucun revenu. Cependant, pour ce qui est du montant moyen des gains tirés d'un travail autonome, la valeur ne sera pas du tout la même si l'on inclut les personnes qui n'étaient pas travailleurs autonomes.

Valeurs négatives

Les sommes négatives déclarées comme revenu peuvent provenir de deux sources : les pertes nettes découlant d'un travail autonome (les dépenses excèdent les recettes) ou les pertes nettes sur placements (les pertes excèdent les gains). Comme pour les valeurs nulles, les valeurs négatives peuvent considérablement influencer sur les résultats. En général, dans les tableaux de revenu publiés, on traite les valeurs négatives comme les valeurs positives. Il y a toutefois quelques exceptions : pour le calcul des coefficients de Gini et l'écart de faible revenu, les valeurs négatives sont converties à zéro, et dans le calcul du principal soutien économique d'une famille ou d'un ménage, on retient plutôt la valeur absolue (voir Soutien économique principal).

Quintiles et déciles

Les quintiles et déciles de revenu constituent une façon appropriée de catégoriser les unités d'une population donnée du revenu inférieur au revenu supérieur dans le but de tirer des conclusions sur la situation relative des gens qui se situent en bas ou au milieu de l'échelle. Plutôt que d'utiliser des

tranches de revenu fixes, comme c'est le cas dans une répartition typique de revenu, c'est la taille de chaque groupe de population qui reste fixe.

D'abord, toutes les unités de la population, qu'il s'agisse de personnes ou de familles, sont classées de la plus faible à la plus élevée selon la valeur de leur revenu d'un type particulier, comme le revenu après impôt. Puis, la population est divisée en cinq groupes comprenant un nombre égal d'unités, appelées les quintiles. De manière analogue, le fait de diviser la population selon le revenu en 10 groupes - chaque groupe comprenant le même nombre d'unités - produit des déciles.

La plupart des analyses doivent porter sur les gens appartenant à différents quintiles (ou déciles) au sein d'une distribution de la population. On doit être prudent quand on fait des comparaisons entre des quintiles (ou déciles) qui proviennent de différentes distributions, parce qu'on doit s'attendre à ce que cela change à la fois les tranches de revenu représentées par chaque quintile (ou décile) et les personnes qui composent chaque quintile (ou décile). Si on utilise des concepts différents relatifs au classement des unités de la population du revenu, ceci pourrait avoir une incidence importante sur les résultats.

Revenu médian

Le revenu médian est la valeur selon laquelle la moitié des unités de la population ont des revenus inférieurs et l'autre moitié, des revenus supérieurs. Pour calculer la valeur médiane du revenu, les unités sont classées de la plus faible à la plus élevée selon leur revenu et séparées en deux groupes de même taille. La valeur qui sépare ces groupes est le revenu médian. Elle correspond au 50^{ième} centile.

Parce que le revenu médian correspond exactement au milieu de la distribution de revenu, il n'est pas, contrairement à la moyenne, touché par les valeurs de revenu extrêmes. En ce sens la médiane est utile, car elle permet de minimiser l'effet de valeurs élevées de manière inhabituelle qui sont attribuées à relativement très peu de personnes.

Comme les distributions de revenu sont en général asymétriques vers la gauche - autrement dit, concentrées dans la partie inférieure de l'échelle - le revenu médian est habituellement inférieur au revenu moyen.

Taux implicite des transferts gouvernementaux ou impôts

Le taux implicite des transferts ou des impôts, selon le cas, permet de montrer l'importance relative des transferts reçus ou des impôts payés à l'égard de personnes ou de familles différentes. Ce concept est semblable au taux effectif d'imposition, mais pas identique. Pour une personne ou une famille donnée, le taux effectif est le montant des transferts ou des impôts exprimés en pourcentage de leur revenu, habituellement le revenu du marché, le revenu total ou le revenu après impôt. Le taux implicite pour une population donnée est le montant des transferts/impôts en moyenne (ou agrégé) exprimé en pourcentage de leur revenu moyen (ou agrégé).

Ajustement pour la taille de la famille (échelle d'équivalence)

Il ne suffit pas de connaître la somme déclarée comme revenu pour avoir un portrait du bien-être économique d'une famille, il faut aussi connaître le nombre de personnes qui composent celle-ci. On a analysé le revenu familial à partir de deux approches. La première consiste à produire des données selon le genre d'unités familiales détaillées, de sorte qu'au sein d'un genre d'unités familiales données, les différences dans la taille de la famille ne sont pas significatives. De fait, de nombreuses mesures du revenu ont été recoupées selon le genre d'unités familiales détaillées dans les tableaux publiés.

On peut aussi ajuster le montant du revenu pour tenir compte de la taille de la famille, à des fins d'analyse seulement. Le principal défi de cette approche consiste à sélectionner un élément correcteur approprié. Quoiqu'il n'existe pas d'approche simple unique, on peut prétendre, toutefois, qu'il vaut mieux ajuster dans une certaine mesure que de ne pas ajuster du tout.

La méthode la plus simple est d'utiliser le revenu par habitant, c'est-à-dire, de diviser le revenu familial par la taille de la famille. Le revenu par habitant a toutefois des limites : il a tendance à sous-estimer le bien-être économique des grandes familles comparativement à celui des petites familles. Il en est ainsi parce que le revenu par habitant suppose que les coûts de la vie sont les mêmes pour chaque membre de la famille, alors que certains coûts, principalement ceux liés au logement, diminuent proportionnellement selon la taille de la famille (ils peuvent aussi être moins élevés pour les enfants que pour les adultes). Par exemple, on peut soutenir que les frais de logement pour un couple d'adultes mariés sans enfants ne sont pas supérieurs à ceux d'un adulte vivant seul.

Pour tenir compte de telles économies d'échelle, on se sert fréquemment d'une « échelle d'équivalence » qui permet d'ajuster le revenu familial. L'échelle d'équivalence constitue un ensemble de facteurs décroissants attribués au premier membre, au deuxième membre, etc. Elle ne suppose pas implicitement des coûts égaux pour les autres membres de la famille, comme c'est le cas selon l'approche du revenu par habitant. Le montant du revenu rajusté pour la famille est calculé en divisant la valeur du revenu par la somme des facteurs attribués à chaque membre.

Il n'y a pas d'échelle d'équivalence unique au Canada. Celle dont on se sert dans les tableaux de revenu publiés et dans des concepts comme la mesure de faible revenu (MFR) a toutefois atteint un degré d'acceptation élevé. Dans cette échelle d'équivalence, les facteurs sont les suivants :

- la personne la plus âgée de la famille reçoit un facteur de 1,0;
- la personne suivante en âge reçoit un facteur de 0,4;
- tous les autres membres de la famille âgés de 16 ans et plus reçoivent chacun un facteur de 0,4; et
- tous les autres membres de la famille de moins de 16 ans reçoivent un facteur de 0,3.

Par exemple, cela se traduit en un facteur total pour la division du revenu de seulement 1,4 pour un couple marié plutôt que de 2,0 (la taille de la famille). Une famille dont le revenu total est de 56 000 \$ serait considérée comme ayant un niveau de vie équivalent à celui d'un adulte vivant seul dont le revenu est de 40 000 \$, comparativement à un adulte dont le revenu est de 28 000 \$ selon le calcul par habitant.

Coefficient de Gini

Avec le coefficient de Gini, tel qu'il s'applique aux revenus, on estime la mesure du degré d'inégalité dans une distribution de revenus. Les coefficients de Gini sont publiés pour diverses mesures de revenu comme le revenu du marché, le revenu total et le revenu après impôt, et servent à comparer l'uniformité de la répartition du revenu entre différentes mesures du revenu au sein de diverses populations ou au sein de la même population au fil du temps.

Les valeurs du coefficient de Gini varient entre 0 et 1. Une valeur de zéro indique que le revenu est également divisé entre les membres de la population : toutes les unités recevant exactement le même montant de revenu. Par contre, un coefficient de Gini de 1 dénote une distribution parfaitement inégale au sein de laquelle une unité possède l'ensemble du revenu de l'économie. Une diminution de la valeur du coefficient de Gini peut, dans une large mesure, être interprétée comme une diminution de l'inégalité, et vice versa.

Faible revenu

Seuil de faible revenu (SFR)

Les seuils de faible revenu (SFR) sont établis à partir des données de l'Enquête sur les dépenses des familles, rebaptisée l'Enquête sur les dépenses des ménages. Ces seuils indiquent à quel niveau de revenu une famille peut se trouver dans le besoin parce qu'elle doit consacrer une plus grande partie de son revenu à l'achat de nécessités que la famille moyenne de taille similaire. De façon plus particulière, le seuil est défini comme étant le revenu en deçà duquel une famille est susceptible de

dépenser 20 points de pourcentage de plus de son revenu pour la nourriture, le logement et l'habillement que la famille moyenne. Il existe des seuils distincts pour sept tailles de famille - de la personne vivant seule aux familles comptant sept membres ou plus - ainsi que pour cinq tailles de région de résidence - des régions rurales aux régions urbaines comptant une population supérieure à 500 000 habitants.

Calcul des seuils de faible revenu

La première étape dans la production d'une série de seuils de faible revenu consiste à calculer la proportion du revenu qu'une famille consacre en moyenne à la nourriture, au logement et à l'habillement. L'Enquête sur les dépenses des familles de 1992 a révélé que, en moyenne, les familles dépensent 44 % de leur revenu après impôt (et 35 % de leur revenu total « avant impôt ») pour l'achat de ces nécessités. Ensuite, on ajoute 20 points de pourcentage, ce qui donne 64 % du revenu après impôt. Ce calcul est effectué à partir de l'hypothèse qu'une famille qui dépense plus que cette proportion de son revenu pour l'achat de nécessités se trouve en plus mauvaise posture que la moyenne des familles. La dernière étape consiste à examiner la répartition du revenu selon les dépenses et à déterminer, au moyen d'une droite de régression, le niveau de revenu à partir duquel une famille a tendance à dépenser 20 points de pourcentage de plus que la moyenne pour l'achat de nécessités comme la nourriture, le logement et l'habillement.

Mise à jour des seuils de faible revenu et changement de l'année de base

Deux années de référence jouent un rôle dans le calcul d'une série de seuils de faible revenu : l'année de base et l'année de référence du revenu. L'année de base fournit le montant dépensé en moyenne pour la nourriture, le logement et l'habillement. Ce montant en pourcentage est utilisé pour dériver une série de seuils à mettre en rapport avec les données sur le revenu de cette année. On peut obtenir des seuils pour d'autres années de référence du revenu en appliquant le taux d'inflation de l'Indice des prix à la consommation (IPC) correspondant à la série de base des seuils.

L'utilisation de l'IPC pour mettre à jour les seuils permet de tenir compte de l'inflation, mais ne reflète aucun changement qui pourrait être survenu dans les dépenses moyennes pour des nécessités. Pour mesurer ces changements, Statistique Canada a mis au point une nouvelle série de seuils des dépenses moyennes après chaque Enquête sur les dépenses des familles. On se réfère à ces seuils comme à des « bases » parce que les dépenses moyennes pour des nécessités au cours de cette année de base ont servi au calcul des seuils. Les deux plus récentes années de base utilisées sont 1992 et 1986. Les seuils fondés sur 1992 sont ceux qui sont le plus couramment appliqués par nos utilisateurs et ils sont disponibles pour les années de référence du revenu à partir de 1980.

Taux de faible revenu

Les taux de faible revenu peuvent être calculés pour des personnes ou des familles. Dans l'un ou l'autre cas, le revenu qui est comparé au seuil est le revenu de la famille économique entière. L'expression « personnes à faible revenu » devrait être interprétée comme désignant les personnes faisant partie d'une famille à faible revenu et les personnes vivant seules dont le revenu tombe sous le seuil de faible revenu. De la même façon, par « enfants à faible revenu », on entend les « enfants qui vivent dans des familles à faible revenu ». Autrement dit, tous les membres d'une famille économique ont le même statut de faible revenu, mais ils sont comptés séparément au moment du calcul des taux de faible revenu basés sur des personnes.

Dans le calcul des taux de faible revenu, on utilise la taille de la famille et la taille de la région de résidence afin de trouver le seuil approprié. Le revenu familial est ensuite comparé à ce seuil. Lorsque l'unité pour laquelle un taux de faible revenu est dérivé est la famille, celle-ci est comptée si son revenu est inférieur à ce seuil. Dans le cas où l'unité d'analyse est la personne, on considère chacun des membres d'une famille comme étant à faible revenu si leur revenu familial est inférieur à ce seuil.

Utilisation des SFR après impôt et avant impôt

La part moyenne du revenu que les familles consacrent à la nourriture, au logement et à l'habillement occupe une place prépondérante dans le calcul des seuils de faible revenu et constitue sans aucun doute une mesure utile du bien-être économique quelle que soit la notion de revenu utilisée. La décision d'opter pour le revenu après impôt ou le revenu total - voire le revenu du marché - dépend de si l'on désire tenir compte ou non du pouvoir d'achat additionnel que confèrent les transferts gouvernementaux et de la réduction de ce pouvoir d'achat découlant de la nécessité de payer des impôts.

Statistique Canada produit deux séries de seuils de faible revenu et les taux correspondants : ceux fondés sur le revenu total (c'est-à-dire le revenu incluant les transferts gouvernementaux, avant la déduction de l'impôt sur le revenu) et ceux fondés sur le revenu après impôt. La dérivation de chaque série de seuils est effectuée de façon indépendante. Il n'y a pas de relation simple, comme le montant moyen d'impôts payables, qui distingue les deux niveaux.

On a choisi de mettre en évidence les taux après impôt, pour deux raisons principales. D'une part, l'impôt sur le revenu et les transferts constituent deux mécanismes de redistribution du revenu. Les taux de faible revenu calculés avant impôt ne reflètent qu'en partie l'incidence totale de la redistribution découlant du système fiscal et de transferts du Canada, puisqu'ils incluent l'effet des transferts mais non l'effet de l'impôt sur le revenu. D'autre part, étant donné que l'achat de nécessités est effectué avec des dollars après impôt, il est logique d'utiliser le revenu après impôt des gens pour tirer des conclusions au sujet de leur bien-être économique global.

Différences dans les taux après impôt et avant impôt

Les seuils de faible revenu après impôt ainsi que les taux après impôt qui en résultent ont été publiés à partir de 1980. Le nombre de personnes tombant sous ces seuils est toujours demeuré plus faible sur une base après impôt qu'avant impôt. Ce résultat peut sembler illogique à première vue, étant donné que le revenu après impôt ne peut pas être supérieur à celui avant impôt, puisque tous les transferts, y compris les crédits d'impôts remboursables, sont inclus dans la définition du revenu total « avant impôt ». Toutefois, une mesure relative du faible revenu comme le SFR, est susceptible d'engendrer un tel résultat dans le cadre de tout système d'imposition progressif sur le revenu (c.-à-d. un système dans lequel les contribuables ayant des revenus plus élevés sont imposés à un taux supérieur à celui qui s'applique aux personnes dont le revenu est plus faible). En effet, des taux d'imposition « progressifs » engendrent souvent une distribution du revenu plus comprimée. Par conséquent, certaines familles se situant dans la catégorie du faible revenu avant que l'on tienne compte des impôts se retrouvent en position relativement meilleure lorsque le calcul est basé sur le revenu après impôt et, selon ce critère, ne figurent pas parmi les familles à faible revenu.

Écart de faible revenu

L'écart de faible revenu, appelé antérieurement « revenu déficitaire », représente le manque à gagner d'une famille à faible revenu par rapport au seuil de faible revenu pertinent. Pour les fins de calcul de cet écart, les revenus négatifs sont traités comme étant nuls.

Par exemple, une famille ayant un revenu de 15 000 \$ et dont le seuil de faible revenu pertinent est de 20 000 \$ aurait un écart de faible revenu de 5 000 \$. En termes de pourcentage, il s'agit d'un écart de 25 %. L'écart moyen pour une population donnée, que ce soit en termes de dollars ou de pourcentage, est la moyenne de ces valeurs telle qu'elle est calculée pour chaque unité.

Mesure fondée sur un panier de consommation (MPC)

Le ministère du Développement des ressources humaines du Canada a travaillé en collaboration avec les ministères des services sociaux des provinces et des territoires à établir une « mesure fondée sur un panier de consommation » (MPC). Cette approche vise à établir le coût d'un panier de consommation de biens et de services nécessaires comprenant notamment la nourriture, le logement, l'habillement et

le transport ainsi qu'un multiplicateur pour couvrir d'autres biens essentiels. Les résultats obtenus ont servi à définir les niveaux de revenu nécessaires pour couvrir le coût du panier de consommation.

Le même argument utilisé pour justifier l'utilisation des taux de faible revenu après impôt peut également servir à légitimer ce choix du revenu après impôt pour comparer les seuils établis à partir de la mesure fondée sur un panier de consommation. C'est-à-dire qu'une mesure du bien-être devrait tenir compte du montant réellement disponible pour les dépenses. La notion de revenu proposée à des fins de comparaison avec les seuils de la mesure fondée sur le panier de consommation va même plus loin que celle du revenu après impôt en déduisant également d'autres dépenses obligatoires telles les pensions alimentaires, les frais de garde d'enfants liés au travail et les cotisations de l'employé à des fonds de pension et à l'assurance-emploi. Statistique Canada recueille certaines données qui sont nécessaires pour produire des taux basés sur la mesure fondée sur le panier de consommation.

Comparaisons entre les données allant jusqu' à 1995 et celles depuis 1996

Les données pour la période historique (années précédant la dernière année de données disponibles) ne sont pas nécessairement les mêmes que dans les éditions précédentes. Les données allant jusqu'à 1995 sont tirées de l'Enquête sur les finances des consommateurs (EFC, menée la dernière fois pour l'année de référence 1997), tandis que les données pour 1996 et depuis sont tirées de l'Enquête sur la dynamique du travail et du revenu (EDTR). Pour la présente édition 2002 des tableaux, tous les autres changements en regard de l'édition 2001 sont mineurs.

Pour diverses raisons, des enquêtes différentes donnent lieu à des estimations légèrement différentes pour un même thème. On s'est efforcé dans la mesure du possible de minimiser et de surveiller ces divergences entre les deux enquêtes sur le revenu, tout en apportant d'importantes améliorations aux procédures d'enquête. Avant de remplacer la série EFC par l'EDTR, on a mené une étude soignée des années de référence chevauchantes, en particulier les années 1996 et 1997, puisque l'échantillon de l'EDTR n'a trouvé sa taille intégrale qu'en 1996. Les résultats de l'étude sont présentés dans un document de recherche de la Division de la statistique du revenu, Comparaison des résultats de l'Enquête sur la dynamique du travail et du revenu (EDTR) et de l'Enquête sur les finances des consommateurs (EFC) 1993-1997 : mise à jour (75F002MIF99007). Tous les documents de recherche de la DSR sont disponibles gratuitement sur le site Internet de Statistique Canada (www.statcan.ca).

En résumé, on a constaté que les deux enquêtes disent essentiellement la même chose pour tous les principaux concepts de revenu. Il est néanmoins possible, pour des caractéristiques relativement détaillées, que les tendances des données indiquent un « bris » à cause du changement d'enquête. Un tel bris se présenterait probablement sous la forme d'un décalage visible vers le haut ou vers le bas dans une série de données entre 1995 et 1996. Elle correspondrait à un changement de données attribuable au fait que ce sont deux enquêtes ayant des échantillons et des méthodes différentes (telles que l'utilisation des fichiers d'impôt dans le cas de l'EDTR), plutôt qu'à un véritable changement de caractéristiques de la population. Les utilisateurs voudront bien prendre note des différences ci-dessous que l'on a pu observer entre les enquêtes et qui ont exercé une influence sur les tendances des données à des niveaux détaillés.

Meilleure couverture des montants de revenu peu importants

Une amélioration notable qui est survenue sous l'effet des nouvelles techniques d'enquête intégrées à l'EDTR est une meilleure couverture des montants de revenu peu importants reçus par les répondants. On a pu observer dans des enquêtes par questionnaire que les répondants ont tendance à oublier des montants de revenu peu importants reçus dans le passé ou à ne pas en tenir compte. Cela entraîne une sous-estimation du revenu, en général, et il en résulte que de nombreuses personnes qui ont reçu un montant de revenu peu important déclarent plutôt une absence de revenu (on constate toutefois des différences selon que le concept de revenu comporte ou non les transferts gouvernementaux).

Le recours par l'EDTR à des fichiers administratifs d'impôt sur le revenu pour la majorité des répondants de l'échantillon entraîne une couverture appréciablement meilleure des montants de revenu non nuls, et suscite en général un nombre plus grand de bénéficiaires pour la plupart des types de revenu. Une autre technique utilisée pour l'EDTR qui a pu entraîner une amélioration de la couverture se rapporte au fait que, même pour des répondants qui déclarent un revenu dans le cadre d'une interview plutôt que des données d'impôt, il existe deux occasions de leur poser une question au sujet des sources de revenu, d'où la probabilité accrue de saisie d'un montant. Il en est ainsi parce que certains concepts de revenu sont abordés dans l'interview de janvier et couverts ensuite dans l'interview de mai; il est alors possible de rappeler aux répondants, au besoin, toute réponse positive donnée en janvier. Les types de revenu pour lesquels on a recours à ce genre « d'interview avec rétroinformation » sont les gains (tirés d'un emploi ou d'un travail indépendant), les prestations d'assurance-emploi, l'assistance sociale et les indemnités pour accidents du travail.

Types de famille détaillés

Les « types de famille détaillés » standard publiés pour les familles économiques ont évolué sous un rapport. Dans l'EFC, ils sont obtenus en fonction du « chef de famille ». Dans l'EDTR, les mêmes catégories sont utilisées, mais en fonction du « soutien économique principal ». (Voir également « Soutien économique principal » sous « Définitions relatives à la famille » à la section « Notes et définitions ».) L'EDTR a complètement abandonné le concept de chef de famille, car il n'est guère pertinent dans un contexte moderne. Un genre quelconque de hiérarchie au sein d'une famille est cependant utile si l'on veut identifier de façon unique le type de famille, même si cela est assez arbitraire.

La modification des concepts de famille résultant de la transition de l'EFC à l'EDTR n'a pas influencé les données préparées pour l'ensemble des familles comportant deux personnes ou plus. Toutefois, pour certains types de famille détaillés, l'estimation du nombre de familles a subi une augmentation ou une diminution exceptionnelle entre 1995 et 1996. Sans tirer des conclusions précises au sujet de l'effet net de ces changements, on peut constater ce qui suit.

Tout d'abord, tandis que la définition antérieure considérait toujours l'époux plutôt que l'épouse comme le chef de famille, le concept de soutien économique principal n'admet aucune distinction de sexe, et il est donc possible que l'épouse soit le soutien économique principal. En moyenne, les épouses sont plus jeunes que leur époux, du moins chez les couples plus âgés; le résultat a été un déplacement de familles de personnes âgées vers la catégorie des familles autres que de personnes âgées.

Deuxièmement, le concept de chef de famille accordait la préférence aux parents plutôt qu'à leurs enfants adultes et, en l'absence de liens époux-épouse ou parent-enfant dans la famille, la préférence était accordée aux membres plus âgés plutôt qu'aux plus jeunes. Désormais, les jeunes adultes ont de bien meilleures chances d'être le soutien économique principal qu'à l'époque des chefs de famille. Par conséquent, on observe une diminution appréciable du nombre d'« autres familles de personnes âgées » et de « couples mariés avec d'autres personnes apparentées », et une forte augmentation du nombre d'« autres familles autres que de personnes âgées ». (Voir à la section « Définitions relatives à la famille » la définition exacte des types de famille.)

Comparaisons avec l'édition antérieure

Les chiffres pour les années précédant 2002 ne sont pas nécessairement directement comparables à ceux publiés dans l'édition de 2001. À titre d'exemple, les montants en dollars sont toujours exprimés en dollars constants de l'année de référence la plus récente. (Voir le paragraphe « Dollars courants versus dollars constants » sous la rubrique « Concepts analytiques ».) Dans l'édition de 2002 de cette publication, les données de 2001 ont également été révisées.

Pour l'Enquête sur la dynamique du travail et du revenu, on utilise des estimations de la population cible – qui sont calculés indépendamment de l'enquête – comme points de repère pour la production des estimations de l'enquête. Ces estimations de population commencent par un recensement et elles sont ensuite mises à jour au moyen de données administratives pour tenir compte de la population actuelle du Canada. Avec ces dénombrements de population, on peut réduire l'erreur d'échantillonnage et le biais de couverture des estimations de l'enquête. Il s'agit également d'un moyen d'assurer l'homogénéité des estimations parmi les enquêtes auprès des ménages. Il est crucial d'avoir des chiffres exacts sur la population pour déterminer les estimations tirées d'une enquête par échantillon comme l'EDTR. Pour traduire les résultats de l'enquête en estimations de la population, on attribue à chaque individu dans l'échantillon un poids indiquant le nombre de personnes de la population représentées par ce membre de l'échantillon.

Périodiquement, on met à jour les poids de l'enquête pour rendre compte de l'existence de nouveaux repères démographiques issus d'un nouveau recensement et de nouvelles estimations annuelles intercensitaires. Lorsque cela se produit, les poids font l'objet d'une révision historique afin d'assurer la continuité des séries chronologiques. Il arrive également que des améliorations méthodologiques soient apportées au calcul des poids lorsque ceux-ci sont révisés.

La plus récente révision historique des poids de l'Enquête sur la dynamique du travail et du revenu s'est produite avec la diffusion des données de 2000 et s'appliquait aux données recueillies pour la période commençant en 1980, si bien que les chiffres de la série tout entière ont été modifiés. Traditionnellement, les poids sont calculés à l'aide de points de repère démographiques selon la province, l'âge et le sexe. Depuis la révision des poids de 2000, les poids de l'EDTR respectent également les repères démographiques selon la taille du ménage et la taille de la famille économique.

Méthodologie

Univers de l'enquête

L'EDTR est une enquête menée auprès des ménages. Elle couvre toutes les personnes au Canada, à l'exclusion des résidents du Yukon, des Territoires du Nord-Ouest et du Nunavut, des pensionnaires d'un établissement institutionnel et des personnes vivant dans des réserves indiennes. Dans l'ensemble, ces exclusions représentent moins de 3 % de la population.

L'échantillon

Les échantillons de l'EDTR sont sélectionnés à partir de l'Enquête sur la population active (EPA), une enquête mensuelle, ce qui fait qu'ils partagent le même plan de sondage que cette dernière. L'échantillon de l'EPA est prélevé à partir d'une base aréolaire et se fonde sur un plan stratifié à plusieurs degrés s'appuyant sur un échantillonnage probabiliste. L'échantillon total est composé de six échantillons indépendants, appelés groupes de renouvellement puisqu'un sixième de l'échantillon (soit un groupe de renouvellement) est remplacé tous les mois.

L'échantillon de l'EDTR est composé de deux panels. Chacun d'eux comprend deux groupes de renouvellement de l'EPA et couvre près de 15 000 ménages. Les membres d'un panel sont suivis pour une période de six années consécutives et un nouveau panel est introduit à tous les trois ans. Par conséquent, deux panels se chevauchent en tout temps.

Qualité des données

Il y a deux genres d'erreurs inhérentes aux données de sondage : les erreurs d'échantillonnage et les erreurs non dues à l'échantillonnage. La fiabilité des estimations d'enquête repose sur l'incidence combinée des erreurs d'échantillonnage et des erreurs non dues à l'échantillonnage.

Erreurs d'échantillonnage

Des erreurs d'échantillonnage surviennent parce que l'on tire des conclusions pour l'ensemble de la population à partir de renseignements obtenus auprès de seulement un échantillon de la population. Les résultats ainsi obtenus peuvent différer de ceux que l'on obtiendrait si les renseignements avaient été recueillis auprès de l'ensemble de la population. Les erreurs attribuables à l'élargissement du champ d'application des conclusions d'après l'échantillon à l'ensemble de la population sont appelées erreurs d'échantillonnage. Le plan de sondage, la variabilité des caractéristiques de la population que l'enquête mesure, de même que la taille de l'échantillon détermine l'ampleur de l'erreur d'échantillonnage. De plus, pour un plan de sondage donné, l'importance de l'erreur d'échantillonnage variera selon les méthodes d'estimation employées.

Écart-type et coefficient de variation

Une mesure commune de l'erreur d'échantillonnage est l'écart-type (ET). Celle-ci mesure le degré de variation des estimations selon qu'on sélectionne un échantillon donné plutôt qu'un autre de même taille et ayant un plan de sondage identique. L'écart-type sert également à calculer les intervalles de confiance associés à une estimation (Y). Les intervalles de confiance servent à exprimer la précision de l'estimation. Il a été prouvé mathématiquement que, si l'échantillonnage était répété plusieurs fois, la valeur de la population réelle s'inscrirait dans l'intervalle de confiance $Y \pm 2ET$ 95 fois sur 100 et dans l'intervalle de confiance plus restreint défini par $Y \pm ET$, 68 fois sur 100. Une autre mesure importante

de l'erreur d'échantillonnage est le coefficient de variation, calculé comme la valeur en pourcentage de l'écart type sur l'estimation Y (c'est-à-dire $100 \times ET / Y$).

L'exemple suivant illustre les rapports entre l'écart-type, les intervalles de confiance et le coefficient de variation. Supposons que le revenu moyen estimé d'une source donnée est de 10 000 \$ et que l'écart-type correspondante est de 200 \$. Le coefficient de variation est donc égal à 2 %. L'intervalle de confiance de 95 % estimé à partir de cet échantillon varie entre 9 600 \$ et 10 400 \$, c'est-à-dire, 10 000 \$ \pm 400 \$. Cela signifie qu'avec un degré de confiance de 95 %, on peut affirmer que le revenu moyen de la population cible se situe entre 9 600 \$ et 10 400 \$.

Les écart-types correspondant aux estimations sont calculées selon la méthode « bootstrap ». Pour en savoir plus sur les écart-types et les coefficients de variation, veuillez consulter la publication de Statistique Canada intitulée Méthodologie de l'Enquête sur la population active du Canada.

Seuils de suppression

Les seuils de suppression, ou les mesures de qualité des données, sont établis en se basant sur la taille de l'échantillon à partir duquel les estimés sont produits. De façon générale, un échantillon composé d'au moins vingt-cinq observations est requis pour que l'estimé soit publiable. Le seuil de suppression peut varier légèrement selon le type d'estimés produits. Ces seuils nous permettent d'assurer la confidentialité des répondants et la qualité des données.

Seuils de suppression

Estimé	Supprimé Si:
Pourcentage, distribution, proportion/part:	
<ul style="list-style-type: none"> • % sous le seuil de faible revenu (SFR) • Distribution de revenu • Proportion des familles ayant un revenu=0 	Dénominateur* taille de l'échantillon < 25 ou Dénominateur* taille de l'échantillon < 100 et numérateur de la taille de l'échantillon < 5
Ratios	
<ul style="list-style-type: none"> • Gains femmes/hommes 	Numérateur de la taille de l'échantillon < 25 ou Dénominateur de la taille de l'échantillon < 25
Quintiles (parts, moyennes et limites supérieures du revenu)	
<ul style="list-style-type: none"> • Part du revenu par quintile • Moyenne du revenu par quintile • Limites supérieures du revenu 	Taille de l'échantillon de tous les quintiles/5 < 25 ou Limites supérieures du revenu pour le quintile de revenu supérieur l'ensemble des quintiles
Autres mesures	
<ul style="list-style-type: none"> • Comptes • Moyennes • Médianes • Coefficients de Gini 	Taille de l'échantillon < 25

Erreurs non dues à l'échantillonnage

Les erreurs non dues à l'échantillonnage sont habituellement des erreurs humaines, comme les erreurs d'inattention, les malentendus et les interprétations erronées. Les erreurs aléatoires auront très peu d'effet sur un grand nombre d'observations. En revanche, les erreurs systématiques peuvent

influer considérablement sur la fiabilité des estimations. Dans le cadre de l'EDTR, on consacre beaucoup de temps et d'efforts à la réduction des erreurs non dues à l'échantillonnage.

Les erreurs non dues à l'échantillonnage peuvent provenir de diverses sources telles que les erreurs de couverture, de réponse, de non-réponse et de traitement.

Il y a **erreur de couverture** quand les unités de la base de sondage ne représentent pas exactement la population cible. On peut avoir omis des unités de la base de sondage (sous-dénombrement), inclus des unités qui n'appartiennent pas à la population cible (sur-dénombrement) ou inclus les mêmes unités plus d'une fois (unités en double). Le problème le plus commun est celui du sous-dénombrement.

Le taux de glissement constitue une mesure de l'erreur de couverture de l'enquête. On le définit comme étant la différence en pourcentage entre les totaux de contrôle (tirés des estimations démographiques basées sur le Recensement) et les comptes pondérés de l'échantillon. Les taux de glissement dans le cas des enquêtes auprès des ménages sont habituellement positifs parce que des personnes qui devraient être dénombrées ne le sont pas. Les taux de glissement ont été révisés rétroactivement jusqu'en 1996 au moyen des estimations démographiques basées sur le Recensement de 1996. Selon les données du tableau ci-après, l'EDTR a pris en compte 84% de sa population cible en 2002. Pour les procédures d'estimation de l'EDTR, on utilise les estimations démographiques basées sur le Recensement pour compenser les taux de glissement déterminés.

Sur demande, vous pouvez aussi obtenir les taux pour les groupements par sexe, province et âge.

Tableau explicatif 1

Taux de glissement pour l'EDTR

	1997	1998	1999	2000	2001	2002
	pourcentage					
Canada	11,12	11,85	12,02	12,64	13,40	16,02

Les **erreurs de réponse** peuvent être attribuables à de nombreux facteurs (un questionnaire mal conçu, une interprétation erronée des questions de la part des intervieweurs ou des répondants ou une déclaration fautive des répondants, par exemple). On s'efforce énormément de réduire l'existence de l'erreur de réponse dans l'EDTR. Parmi les mesures prises pour minimiser ce type d'erreur, mentionnons le recours à des intervieweurs hautement qualifiés et bien formés, et la supervision des intervieweurs afin de déceler une interprétation erronée des instructions ou des problèmes à l'égard du plan de questionnaire. Malgré tout, les répondants peuvent introduire une erreur s'ils ont, volontairement ou non, donné une mauvaise réponse.

Les données sur le revenu prêtent particulièrement à de fausses déclarations, vu qu'il s'agit d'une question délicate à multiples volets à l'égard de laquelle les répondants ne sont pas toujours familiers. Pour obtenir des renseignements plus exacts, les données sur le revenu sont recueillies dans le cadre de l'EDTR après la période de déclaration de revenus, moment où les répondants connaissent le mieux leur dossier d'impôt. Les répondants reçoivent de l'information relative à l'interview sur le revenu avant l'appel téléphonique de l'intervieweur. Ils disposent ainsi de temps pour consulter leurs documents et avoir en main les renseignements voulus au moment de l'interview. Pour les répondants qui autorisent Statistique Canada à consulter leurs fichiers d'impôt (soit la plupart des répondants), les données de l'EDTR sur le revenu sont puisées à même les fichiers administratifs. Cette procédure minimise le nombre de fausses déclarations de revenu dans le cadre de l'EDTR.

Dans une certaine mesure, il peut y avoir des **erreurs dues à la non-réponse** dans toute enquête notamment parce que les membres du ménage sont en vacances durant la période d'interview ou refusent de communiquer les renseignements demandés, malgré les tentatives de l'intervieweur d'obtenir une réponse complète auprès des unités échantillonnées. Pour ces personnes, les données manquantes sont imputées soit explicitement en attribuant des données à chaque non-répondant

selon l'enregistrement d'un répondant similaire, soit implicitement en redistribuant le poids du non-répondant entre les autres répondants. Le biais associé à la non-réponse augmente en fonction de la différence entre les caractéristiques des répondants et des non-répondants. Les méthodes employées pour compenser la non-réponse et, du coup, pour tenter de minimiser le biais s'appuient sur les renseignements disponibles à l'égard des répondants et des non-répondants.

Les **erreurs de traitement** peuvent se produire à divers stades de l'enquête : la saisie, la vérification, la codification, la pondération ou la mise en tableaux des données. La méthode de collecte assistée par ordinateur dont on se sert dans l'EDTR réduit les risques d'erreurs de saisie parce que le logiciel fait des contrôles de cohérence et d'exhaustivité des données. Pour minimiser les erreurs de codification, de pondération ou de mise en tableaux, on effectue périodiquement des tests de diagnostic. Ces tests comprennent des comparaisons des résultats avec d'autres sources de données.

Pondération

L'estimation des caractéristiques de la population à partir d'une enquête repose sur l'hypothèse selon laquelle chaque unité échantillonnée représente, en plus d'elle-même, un certain nombre d'unités non échantillonnées dans la population. Un poids d'enquête de base joint à chaque enregistrement indique le nombre d'unités dans la population qui sont représentées par cette unité dans l'échantillon.

Deux types de correction s'appliquent alors aux poids d'enquête de base afin d'améliorer la fiabilité des estimations. Les poids de base sont d'abord augmentés pour tenir compte de la non-réponse. Puis, ceux-ci ajustés pour la non-réponse sont à nouveau ajustés pour que les estimations sur des caractéristiques démographiques pertinentes soient conformes aux agrégats provenant de sources autres que l'enquête.

L'EDTR se base sur les comptes de population à l'échelle provinciale estimés par la Division de la démographie de Statistique Canada selon l'âge et le sexe, la taille du ménage et la taille de la famille économique. Dans l'EDTR, différents poids s'appliquent aux estimations transversales et longitudinales.

Représentativité transversale de l'EDTR

Chaque échantillon longitudinal ou « panel » dans l'EDTR est au départ un échantillon transversal représentatif de la population. Cependant, parce que la population réelle varie d'une année à l'autre alors que, par définition, l'échantillon longitudinal reste le même, l'échantillon doit être ajusté de manière à bien refléter les changements dans la composition de la population. On y parvient en ajoutant à l'échantillon toutes les nouvelles personnes qui vivent avec les premiers répondants (tout en les enlevant de nouveau à des périodes subséquentes, si elles quittent le ménage). Inversement, on attribue aux premiers répondants qui quittent la population cible (en déménageant à l'étranger, en étant institutionnalisés, etc.) un poids égal à zéro aux fins de l'échantillon transversal.

Ainsi, l'échantillon transversal, composé des premiers répondants toujours dans la population cible ainsi que les personnes cohabitant avec eux est pratiquement entièrement représentatif de la population à chaque période. Le groupe manquant est composé de personnes qui viennent tout juste de s'ajouter à la population cible et qui ne vivent pas avec quelqu'un qui faisait partie de la population cible au moment de la sélection du plus récent panel. Comme l'EDTR lance un nouveau panel tous les trois ans, ce groupe est toutefois assez petit.

Taux de réponse

La qualité des données de toute enquête repose sur des taux de réponse élevés. C'est pourquoi on encourage fortement les répondants à participer pleinement à l'EDTR.

La réponse est calculée au niveau du ménage. Un ménage est jugé être « répondant » si au moins un de ses membres a répondu à l'interview soit de janvier, soit de mai. Il a été déterminé en outre que les renseignements sur la composition du ménage ne peuvent être manquants pour plus d'un an.

Dans un ménage répondant, tous les membres reçoivent une pondération finale identique et positive et, pour les membres (s'il y a lieu) qui n'ont pas répondu à l'une des étapes de la collecte ou aux deux, les données définitives sont déclarées soit « absentes » dans la base de données définitive, soit imputées, selon la variable.

Les taux de réponse transversaux, présentés dans le tableau explicatif 2, s'échelonnaient de 79,1% (2002) à 85,5% (1996).

Tableau explicatif 2

Taux de réponse à l'EFC (1990-1995) et à l'EDTR (1996-2002)

	1990	1991	1992	1993	1994	1995	1996	1997	1998	1999	2000	2001	2002
	pourcentage												
Taux de réponse	79,0	80,0	80,7	80,0	79,5	82,1	85,5	83,6	82,3	82,8	80,8	79,1	79,1

Imputation de données en cas de non-réponse

On impute les données en s'appuyant d'abord sur les données de l'année précédente, mises à jour selon les circonstances. Ce n'est qu'en l'absence de données de l'année précédente que les données sont imputées selon la méthode du « plus proche voisin ». Cette méthode consiste à identifier une autre personne ayant des caractéristiques comparables à la personne qui n'a pas répondu aux questions. La valeur imputée est tirée de l'enregistrement de la personne semblable dite « répondant-donneur ».

Certaines sommes reçues dans le cadre de programmes gouvernementaux, comme les prestations fiscales pour enfants, le crédit pour la taxe sur les produits et services ou taxe de vente harmonisée, et le supplément de revenu garanti, sont calculées à partir d'autres renseignements. Les données obtenues à partir des fichiers d'impôt sont complètes et ne nécessitent pas d'imputation.

Contenu de l'enquête

L'EDTR permet de recueillir des données sur un vaste éventail de sujets. Certains sont fondamentalement « dynamiques », comportant des transitions et des périodes, et d'autres comportent une valeur explicative importante.

Les thèmes abordés sont présentés dans la figure 1 :

- Travail
- Revenu et le patrimoine
- Études
- Caractéristiques personnelles

Pour en savoir plus sur les variables de l'enquête, veuillez consulter la publication de Statistique Canada intitulée Le dictionnaire électronique des données de l'EDTR.

Figure 1

Organisation du contenu EDTR

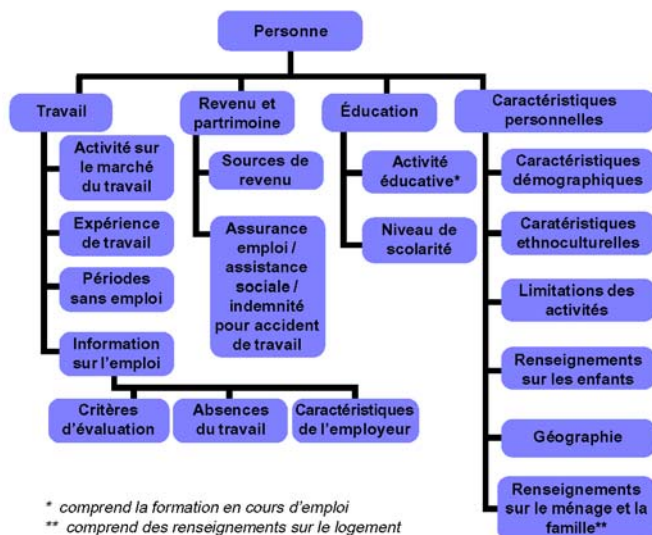

Travail

Activité sur le marché du travail

- activité principale durant l'année
- périodes d'emploi et périodes de chômage (dates de début et de fin, durées)
- situation hebdomadaire vis-à-vis de l'activité

- nombre total de semaines pendant lesquelles la personne a été occupée, en chômage et inactive chaque année
- périodes de cumul d'emplois
- périodes d'absence du travail

Expérience de travail

- nombre d'années de travail à temps plein et à temps partiel
- nombre d'années de travail à temps plein et en équivalent temps plein

Caractéristiques des périodes sans travail

- recherche d'emploi pendant la période
- dates des périodes de recherche d'emploi
- désir de travailler
- raison pour laquelle la personne ne cherchait pas d'emploi

Caractéristiques des emplois*

- dates de début et de fin, date initiale de début avec cet employeur
- salaire
- horaire de travail (heures et type)
- avantages sociaux
- affiliation syndicale
- profession
- tâches de supervision/gestion
- catégorie de travailleurs
- durée d'emploi (ancienneté)
- façon dont la personne a obtenu l'emploi
- raison pour laquelle l'emploi a pris fin

*Les caractéristiques des emplois sont mises à jour annuellement et sont recueillies pour un maximum de six emplois par année; les dates des changements sont enregistrées.

Caractéristiques des absences de travail*

- dates
- motif
- absence rémunérée ou non rémunérée

*Pour absence de travail d'une semaine ou plus. Les données sont recueillies au sujet du premier et du dernier congé de chaque année, pour chaque employeur.

Caractéristiques de l'employeur

- secteur d'activité
- taille de l'entreprise
- secteur public ou privé

Revenu et patrimoine

Sources de revenu

- renseignements annuels concernant environ 25 sources de revenu
- revenu du marché
- transferts gouvernementaux
- impôt payé
- revenu après impôt

Compensation financière*

- assurance-emploi
- aide sociale
- indemnités pour accidents de travail

* Prestations reçues au cours de l'année et mois au cours desquels la personne a touché ces prestations.

Études

Activité scolaire

- inscription à un programme d'études créditées, durée en mois, en semaines et en heures
- genre d'établissement d'enseignement
- fréquentation à temps plein ou à temps partiel
- certificats reçus (s'il y a lieu)
- formation liée à l'emploi, séminaires, ateliers et conférences

Niveau de scolarité*

- nombre d'années d'études
- grades et diplômes obtenus
- principal domaine d'études

*Mis à jour annuellement

Caractéristiques personnelles

Caractéristiques démographiques

- date de naissance/âge
- sexe
- durée de l'état matrimonial actuel
- date/âge au premier mariage

Caractéristiques ethno-culturelles

- origines ethniques
- appartenance à un groupe désigné conformément au programme d'équité en matière d'emploi
- langue maternelle
- immigration
- pays de naissance
- niveau de scolarité et lieu de naissance du père et de la mère

Limitations d'activité

- renseignements annuels sur les limitations d'activité et leurs répercussions sur le travail
- satisfaction à l'égard de l'emploi

Renseignements sur les enfants d'une personne

- nombre d'enfants nés, élevés
- année où le premier enfant est né et âge de la personne à ce moment

Géographie et mobilité géographique

- région économique ou région métropolitaine de recensement du domicile actuel
- taille de la collectivité
- déménagement durant l'année
- date du déménagement
- motif du déménagement
- nature du déménagement (déménagement du ménage complet/fractionnement du ménage)

Renseignements sur le ménage et sur la famille économique et de recensement*

- caractéristiques principales des autres membres du ménage/de la famille (p.ex. âge, sexe, lien avec les autres membres, revenu, nombre annuel d'heures travaillées)
- seuil de faible revenu pertinent
- événements relatifs à la famille (mariage, séparation, décès, naissance)
- type de logement, caractéristiques, conditions du logement
- mode d'occupation, hypothèque, prix du loyer

* Renseignements sommaires annuels, p.ex. taille, type.