



N°85-205-XIF au catalogue

Statistique de la criminalité au Canada 1998



Centre canadien de la statistique juridique



Statistique
Canada

Statistics
Canada

Canada

Des données sous plusieurs formes

Statistique Canada diffuse les données sous formes diverses. Outre les publications, des totalisations habituelles et spéciales sont offertes. Les données sont disponibles sur Internet, disque compact, disquette, imprimé d'ordinateur, microfiche et microfilm, et bande magnétique. Des cartes et d'autres documents de référence géographiques sont disponibles pour certaines sortes de données. L'accès direct à des données agrégées est possible par le truchement de CANSIM, la base de données ordinolingue et le système d'extraction de Statistique Canada.

Comment obtenir d'autres renseignements

Toute demande de renseignements au sujet du présent produit ou au sujet de statistiques ou de services connexes doit être adressée à : Centre canadien de la statistique juridique, numéro sans frais 1 800 387-2231, Statistique Canada, Ottawa, Ontario, K1A 0T6 ou à l'un des centres de consultation régionaux de Statistique Canada :

Halifax	(902) 426-5331	Regina	(306) 780-5405
Montréal	(514) 283-5725	Edmonton	(780) 495-3027
Ottawa	(613) 951-8116	Calgary	(403) 292-6717
Toronto	(416) 973-6586	Vancouver	(604) 666-3691
Winnipeg	(204) 983-4020		

Vous pouvez également visiter notre site sur le Web :
<http://www.statcan.ca>

Un service d'appel interurbain sans frais est offert à **tous les utilisateurs qui habitent à l'extérieur des zones de communication locale** des centres de consultation régionaux.

Service national de renseignements	1 800 263-1136
Service national d'appareils de télécommunications pour les malentendants	1 800 363-7629
Numéro pour commander seulement (Canada et États-Unis)	1 800 267-6677
Numéro pour commander par télécopieur (Canada et États-Unis)	1 877 287-4369

Renseignements sur les commandes et les abonnements

Les prix ne comprennent pas les taxes de vente

Le produit n° 85-205-XPB au catalogue paraît annuellement en version imprimée standard. Au Canada, un numéro coûte 42 \$. À l'extérieur du Canada, un numéro coûte 42 \$US. Veuillez commander par la poste, en écrivant à Statistique Canada, Division de la diffusion, 120, avenue Parkdale, Ottawa (Ontario) K1A 0T6; par téléphone, en composant le **(613) 951-7277** ou le **1 800 700-1033**; par télécopieur, en composant le **(613) 951-1584** ou le **1 800 889-9734**; ou par Internet, en vous rendant à order@statcan.ca. Lorsque vous signalez un changement d'adresse, veuillez nous fournir l'ancienne et la nouvelle adresses. On peut aussi se procurer les produits de Statistique Canada auprès des agents autorisés, dans les librairies et dans les bureaux régionaux de Statistique Canada.

On peut aussi se procurer ce produit sur Internet n° 85-205-XIB au catalogue. Un numéro coûte 32 \$CAN. Pour obtenir un numéro de ce produit ou s'y abonner, les utilisateurs sont priés de se rendre à http://www.statcan.ca/cgi-bin/downpub/feepub_f.cgi.

Normes de service à la clientèle

Statistique Canada s'engage à fournir à ses clients des services rapides, fiables et courtois et dans la langue officielle de leur choix. À cet égard, notre organisme s'est doté de normes de service à la clientèle qui doivent être observées par les employés lorsqu'ils offrent des services à la clientèle. Pour obtenir une copie de ces normes de service, veuillez communiquer avec le centre de consultation régional de Statistique Canada le plus près de chez vous.



Statistique Canada
Centre canadien de la statistique juridique

Statistique de la criminalité au Canada 1998

Publication autorisée par le ministre responsable de Statistique Canada

© Ministre de l'Industrie, 1999

Tous droits réservés. Il est interdit de reproduire ou de transmettre le contenu de la présente publication, sous quelque forme ou par quelque moyen que ce soit, enregistrement sur support magnétique, reproduction électronique, mécanique, photographique, ou autre, ou de l'emmagasiner dans un système de recouvrement, sans l'autorisation écrite préalable des Services de concession des droits de licence, Division du marketing, Statistique Canada, Ottawa, Ontario, Canada K1A 0T6.

Novembre 1999

N° 85-205-XPF au catalogue
ISSN 1204-0819

N° 85-205-XIF au catalogue
ISSN 1481-1774

Périodicité : annuelle

Ottawa

This publication is available in English upon request.

Note de reconnaissance

Le succès du système statistique du Canada repose sur un partenariat bien établi entre Statistique Canada et la population, les entreprises, les administrations canadiennes et les autres organismes. Sans cette collaboration et cette bonne volonté, il serait impossible de produire des statistiques précises et actuelles.

Signes conventionnels

Les signes conventionnels suivants sont employés uniformément dans les publications de Statistique Canada :

- .. nombres indisponibles.
- ... n'ayant pas lieu de figurer.
- néant ou zéro.
- nombres infimes.
- ⌈ nombres rectifiés.

Note:

Année : toutes les données sont fondées sur l'année civile à moins d'indication contraire.

Le papier utilisé dans la présente publication répond aux exigences minimales de « l'American National Standard for Information Sciences - Permanence of Paper for Printed Library Materials », ANSI Z39.48 - 1984.



Préface

L'Entreprise nationale relative à la statistique juridique a pour mandat de fournir aux intervenants de l'appareil judiciaire et au public des renseignements sur la nature et l'étendue de la criminalité ainsi que sur l'administration de la justice civile et pénale au Canada. Le Centre canadien de la statistique juridique est le centre opérationnel de l'Entreprise.

La publication **Statistique de la criminalité au Canada** a été préparée par Monique Poulin, Sylvain Tremblay et Rebecca Kong, Programme des services policiers, Centre canadien de la statistique juridique.

Remerciements

Le Centre canadien de la statistique juridique tient à remercier de leur collaboration les services de police du pays, l'Association canadienne des chefs de police (ACCP) et le Comité de l'information et des statistiques policières (POLIS) qui ont rendu cette publication possible. Des remerciements sont également adressés aux employés du CCSJ qui ont apporté leurs commentaires ou le soutien technique et administratif nécessaires à la préparation de cette publication.

Renseignements

Les commentaires ou les questions concernant cette publication doivent être adressés au :

Centre canadien de la statistique juridique
Sous-section de l'information et des services à la clientèle
Statistique Canada
19^e étage, immeuble R.-H. Coats
Parc Tunney
Ottawa (Ontario) K1A 0T6

Téléphone : (613) 951-9023
Sans frais : 1 800 387-2231
Télécopieur : (613) 951-6615

Table des matières

	Page
CHAPITRE 1 – Statistiques de la criminalité au Canada	7
1.1 Introduction	7
1.2 Programme de déclaration uniforme de la criminalité	7
1.3 Le programme DUC révisé (fondé sur l'affaire)	7
1.4 Enquête sur l'homicide	8
1.5 Enquête sur l'administration policière	8
1.6 Enquête sur les victimes d'actes criminels	8
CHAPITRE 2 – Aperçu de la criminalité au Canada	9
CHAPITRE 3 – Programme du DUC agrégé, 1998 – (couverture 100 %)	15
Tableau 3.1 Affaires déclarées par la police au Canada, 1962-1998	16
Tableau 3.2 La criminalité dans les régions métropolitaines, 1998	17
Tableau 3.3 Affaires déclarées par la police, selon l'infraction la plus grave, Canada, provinces et territoires, 1998	18
Tableau 3.4 Affaires relatives à des infractions aux règlements de la circulation prévues par le Code criminel, Canada, provinces et territoires, 1998	45
Tableau 3.5 Estimations de la population, Canada, provinces et territoires, 1988 à 1998	49
CHAPITRE 4 – Programme DUC fondé sur l'affaire (DUC2), 1998 – Échantillon (couverture 46 %)	51
Tableau 4.1 Services de police participant au programme DUC2	52
Tableau 4.2 Total des affaires (réelles), enregistrements des victimes et des accusés, tous les répondants à la DUC2	53
Tableau 4.3 Crimes de violence, selon le genre d'arme présente	54
Tableau 4.4 Infractions contre la personne commises avec une arme à feu selon le type d'arme à feu	54
Tableau 4.5 Victimes de crimes de violence selon l'arme utilisée et la gravité des blessures	55
Tableau 4.6 Total des vols qualifiés selon le lieu et le type d'arme utilisée	55
Tableau 4.7 Lieu de certains actes criminels	56
Tableau 4.8 Crimes contre les biens selon le type de bien volé	56
Tableau 4.9 Victimes de crimes de violence selon la gravité des blessures	57
Tableau 4.10 Victimes de crimes de violence selon la relation de l'accusé avec la victime et selon le sexe	57
Tableau 4.11 Nombre total de victimes de crimes de violence selon la relation et le genre d'arme utilisée	59
Tableau 4.12 Infractions contre la personne selon l'âge et le sexe	59
Tableau 4.13 Crimes de violence selon le sexe de la victime et de l'accusé	61
Tableau 4.14 Nombre d'adultes et d'adolescents accusés d'actes criminels	62
Tableau 4.15 Nombre total de personnes accusées de crimes de violence selon l'âge et le sexe	62
Tableau 4.16 Nombre total de personnes accusées de crimes contre les biens selon l'âge et le sexe	64
Tableau 4.17 Nombre total de personnes accusées d'autres infractions au Code criminel selon l'âge et le sexe	65
Tableau 4.18 Nombre total de personnes accusées d'infractions aux règlements de la circulation prévues par le Code criminel, selon l'âge et le sexe	66
Tableau 4.19 Actes criminels selon l'état du classement	67
Tableau 4.20 Nombre total de personnes accusées selon l'état de l'accusation, adultes et jeunes	68

Table des matières – fin

	Page
CHAPITRE 5 – Qualité des données	69
5.1 Autorité	69
5.2 Confidentialité	69
5.3 Usages des données	69
5.4 Couverture	69
5.5 Saisie et révision des données	69
5.6 Rassemblement et vérification des données	70
5.7 Qualité des données	70
5.8 Sous-déclaration de la criminalité	71
5.9 Comparaisons entre les municipalités	71
5.10 Comparaison des données	72
CHAPITRE 6 – Concepts et définitions	73
6.1 Affaire	73
6.2 Programme DUC agrégé	73
6.3 Programme DUC fondé sur l'affaire (DUC2)	74
Annexe A – Éléments d'information pour les programmes DUC et DUC révisé	77
Annexe B – Diffusions récentes du Centre canadien de la statistique juridique	81

Chapitre 1

Statistiques de la criminalité au Canada

1.1 Introduction

La présente publication fournit un résumé statistique des crimes déclarés par la police au Canada et dans les provinces et les territoires depuis 1962. La majeure partie des données sont extraites des deux bases de données du Programme de déclaration uniforme de la criminalité (DUC), avec des statistiques supplémentaires provenant de l'Enquête sur l'homicide.

Cette publication présente les tableaux standards sur la criminalité pour le Canada et pour les provinces/territoires, un tableau historique sur la criminalité qui remonte à 1962; un tableau sur les principales régions métropolitaines de recensement qui décrit la criminalité dans les régions comptant plus de 100 000 habitants; et une série de tableaux de microdonnées faisant appel à des données du Programme DUC fondé sur l'affaire qui décrivent les caractéristiques des affaires criminelles, des victimes et des accusés de l'affaire. Les tableaux comprennent des données sur l'utilisation d'armes, sur la relation entre l'accusé et la victime, et sur l'âge et le sexe des victimes et des accusés.

1.2 Programme de déclaration uniforme de la criminalité

Le Centre canadien de la statistique juridique, en collaboration avec les services de police, recueille des données sur les actes criminels signalés à la police dans le cadre du Programme DUC. Le Programme DUC a pour objet de produire un indicateur de la fréquence de la criminalité dans la société canadienne, ainsi que de ses caractéristiques.

Le Programme DUC fournit un dossier historique permanent de statistiques sur les crimes et les infractions aux règlements de la circulation signalés par tous les organismes de police du Canada depuis 1962. Les données DUC font état des crimes signalés qui ont été confirmés au moyen d'une enquête policière. L'information recueillie au moyen du programme comprend le nombre d'affaires criminelles, le statut de classement de ces affaires, ainsi que les personnes accusées. Le Programme DUC est considéré comme un recensement sommaire ou agrégé, en ce qu'il réunit de l'information concernant près de 100 infractions criminelles.

Le Programme DUC classe les affaires selon l'infraction la plus grave (IPG) commise au cours de l'affaire (généralement l'infraction qui est assortie de la peine maximale la plus longue en vertu du *Code criminel du Canada*). Dans le classement des affaires, les infractions violentes l'emportent toujours sur les infractions non violentes. Par exemple, une affaire impliquant à la fois une introduction par effraction et une agression est comptée comme une affaire d'agression. En raison de la règle de classement IPG, les infractions moins graves sont sous-représentées dans le Programme DUC.

1.3 Le Programme DUC révisé (fondé sur l'affaire)

En 1984, on a amorcé d'importants travaux de remaniement pour accroître l'information recueillie au moyen du Programme DUC. Le Programme DUC révisé permet de procéder à des examens détaillés des caractéristiques des accusés et des victimes (p. ex., âge, sexe, relation entre l'accusé et la victime, gravité des blessures et arme causant les blessures), ainsi que des caractéristiques de l'affaire elle-même (p. ex., endroit, cibles des infractions, infractions secondaires, présence d'armes, type de biens volés ou endommagés, date et heure). Le programme produit une riche base de microdonnées où l'on peut raccorder et analyser les variables sur l'affaire, l'accusé et la victime. Cette autre méthode de collecte des données où un fichier statistique distinct est créé pour chaque affaire criminelle est connu sous le nom de système de rapport « fondé sur l'affaire ». Les questions et problèmes de recherche qui, auparavant, ne pouvaient être traités qu'au moyen de petites enquêtes par sondage ou d'études de cas peuvent maintenant être systématiquement examinés au moyen des données du Programme DUC révisé.

La couverture continuera à s'étendre au fur et à mesure que des services de police adopteront le Programme DUC révisé. Les premiers services de police à fournir des données au programme DUC révisé ont été les services policiers de la région de Niagara et de Frédéricion qui ont commencé à recueillir des données fondées sur l'affaire en 1988. À la fin de 1998, 169 organismes de police représentant environ 46 % du volume national de crimes signalés répondaient au nouveau programme (voir le tableau 4.1 pour une liste des répondants au Programme DUC révisé).

1.4 Enquête sur l'homicide

Outre les deux programmes DUC, le CCSJ recueille des données détaillées sur tous les homicides au Canada, au moyen de l'Enquête sur l'homicide. Depuis 1961, l'Enquête constitue le principal mécanisme utilisé pour recueillir des statistiques nationales. Elle fournit des renseignements détaillés sur chaque homicide qui se produit au Canada, ainsi que sur les caractéristiques des victimes et des accusés.

Les statistiques sur les homicides sont recueillies au moyen de l'Enquête sur l'homicide ainsi que des deux programmes DUC (le programme agrégé et le programme fondé sur l'affaire). Il est préférable de répondre aux questions de recherche particulières concernant des affaires d'homicide et les circonstances les entourant, car elle offre un plus grand éventail de variables que les deux programmes DUC.

1.5 Enquête sur l'administration policière

Une autre enquête effectuée par le CCSJ est l'Enquête sur l'administration policière. L'Enquête, qui a été réalisée la première fois en 1962 et révisée en 1986, recueille de l'information sur l'effectif policier et les dépenses de toutes les forces de police municipales et provinciales, ainsi que de la GRC. Des données sur le personnel sont disponibles selon le type de personnel (agents de police, gendarmes spéciaux, civils) et selon le sexe. Des renseignements sur les dépenses de la police sont disponibles par principale catégorie de dépenses (p. ex., salaires, traitements et avantages, autres coûts de fonctionnement et total des dépenses de fonctionnement). Deux rapports sont produits annuellement à partir de l'Enquête sur l'administration policière, « Effectif policier et dépenses au chapitre des services de police au Canada » 85F0019XPF au catalogue, et « La criminalité et les ressources policières dans les municipalités canadiennes » 85-223-XPF au catalogue.

1.6 Enquête sur les victimes d'actes criminels

On effectue, à Statistique Canada, des enquêtes sur les victimes d'actes criminels sur une base cyclique pour produire des données qui s'ajoutent aux statistiques officielles de la police (données DUC). Statistique Canada a mené une enquête sur la victimisation dans le cadre de l'Enquête sociale générale en 1988. Cette enquête a été menée à nouveau en 1993 et les résultats de l'Enquête de 1999 devraient être diffusés au printemps 2000. Les enquêtes sur la victimisation fournissent des renseignements sur un plus grand nombre d'infractions criminelles que le programme DUC, étant donné que l'on demande aux victimes de décrire toutes les affaires : les affaires qui ont été signalées à la police ainsi que celles qui ne l'ont pas été. Toutefois, les caractéristiques méthodologiques de ces enquêtes excluent la collecte de renseignements sur les homicides, les crimes « sans victime » (la prostitution, la drogue et le jeu), les crimes contre les biens commerciaux ou les biens publics, et les crimes contre les enfants. De façon générale, on en est encore à définir le lien entre les résultats des enquêtes sur la victimisation et les statistiques officielles de la police; ces deux méthodes d'enquête produisent toutefois des aperçus statistiques complémentaires sur le même phénomène général de la criminalité.

Chapitre 2

Aperçu de la criminalité au Canada, 1998

Le taux de criminalité basé sur les crimes déclarés par les services de police a régressé pour une septième année consécutive en 1998. La baisse de 4,1 % a donné lieu au taux le plus faible en près de 20 ans. La plupart des crimes ont diminué en 1998, dont les homicides, les tentatives de meurtre, les agressions sexuelles, les vols qualifiés, les introductions par effraction, les vols de véhicules à moteur et la conduite avec facultés affaiblies. Parmi les quelques crimes qui ont affiché une hausse figuraient les infractions relatives aux drogues (+6,0 %) et à la prostitution (+1,7 %).

Taux de la criminalité, Canada, 1962-1998

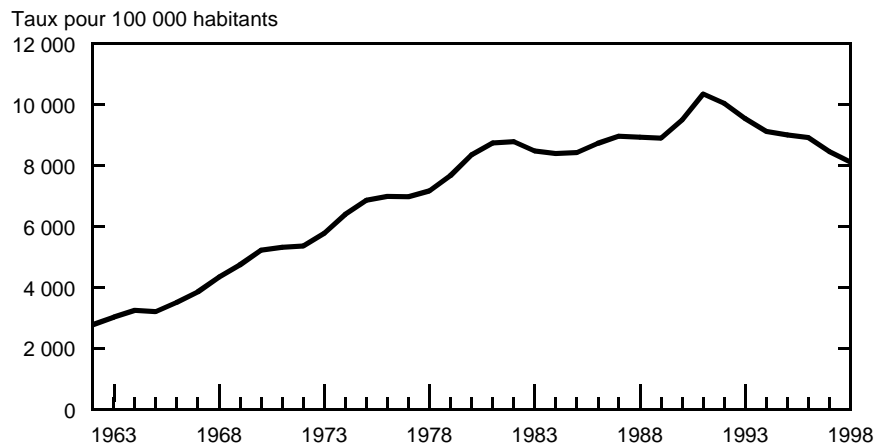

L'interprétation des statistiques policières sur la criminalité

Le Centre canadien de la statistique juridique (CCSJ) recueille des données sur la criminalité auprès des services de police, selon un ensemble de règles et de définitions approuvées à l'échelon national. Toutefois, de nombreux facteurs peuvent influencer sur les statistiques officielles sur la criminalité. Ces facteurs comprennent la déclaration par le public à la police, la déclaration par la police au CCSJ et l'incidence de nouvelles initiatives comme des changements dans la législation, les politiques ou les pratiques d'exécution de la loi.

De nombreux facteurs mènent à la conclusion que les taux de criminalité ont vraiment fléchi au cours des dernières années dans la plupart des régions du Canada et dans un grand nombre d'autres pays industrialisés. Premièrement, les récentes baisses ont été constatées dans la plupart des provinces ainsi que dans la vaste majorité des régions métropolitaines du Canada. Deuxièmement, des diminutions ont été relevées dans les catégories de crimes graves, comme l'homicide et le vol qualifié, qui sont plus susceptibles d'être déclarés. Troisièmement, les enquêtes sur la victimisation, qui mesurent les expériences de citoyens comme victimes de crimes, peu importe que les affaires aient ou non été signalées à la police, ont confirmé ces baisses récentes. Quatrièmement, des tendances semblables se dessinent dans la plupart des autres régions industrialisées du monde, y compris les États-Unis.

Il n'y a pas de raison simple pour expliquer la régression de la criminalité, mais il existe de nombreuses explications possibles. La raison la plus souvent mentionnée est l'évolution de la démographie. La population du Canada vieillit. La population âgée de 55 ans et plus, un groupe d'âge caractérisé par une très faible implication dans la criminalité, s'accroît chaque année. En outre, la proportion de jeunes âgés de 15 à 24 ans, ceux qui sont les plus susceptibles de s'adonner à des activités criminelles, diminue depuis plusieurs années. Ce recul a coïncidé avec le recul des taux de criminalité observé depuis le début des années 1990. Toutefois, alors que ce groupe d'âge commençait à diminuer en 1978, le taux de criminalité a poursuivi sa croissance jusqu'en 1991.

Tout cela semble indiquer qu'il y a nettement d'autres facteurs qui expliquent la régression de la criminalité. Certains de ces facteurs peuvent comprendre le taux de chômage, l'évolution des structures familiales, les niveaux de scolarité et l'usage de drogues.

Utilisation des RMR pour déclarer la criminalité en milieu urbain

Les données sur la criminalité pour les grandes régions urbaines sont présentées ici selon les régions métropolitaines de recensement (RMR). Les RMR sont utilisées pour améliorer la comparabilité des taux de criminalité entre les grandes villes, en garantissant qu'un mélange comparable de régions urbaines, suburbaines et rurales est inclus pour chaque région métropolitaine. Normalement, plus d'un service de police est chargé d'appliquer la loi à l'intérieur des limites d'une RMR.

Depuis qu'il a atteint un sommet en 1991, le taux national de criminalité a chuté de 21,7 %. Toutefois, le taux est encore près du double de ce qu'il était il y a 30 ans. Parmi les 2,5 millions d'affaires déclarées en 1998, 12 % étaient des crimes de violence, 56 %, des crimes contre les biens et le reste, soit 32 %, d'autres infractions au *Code criminel*.

La plupart des provinces et territoires ont suivi la tendance nationale, les plus fortes baisses ayant été enregistrées au Yukon, à l'Île-du-Prince-Édouard et en Ontario. Seuls les Territoires du Nord-Ouest, Terre-Neuve et la Saskatchewan ont déclaré une hausse.

Les taux de criminalité les plus élevés ont été affichés par les territoires et les provinces de l'Ouest. La Saskatchewan, où les taux progressent depuis 1994, a aujourd'hui le taux le plus élevé parmi les provinces, suivie de la Colombie-Britannique. C'est encore à Terre-Neuve que le taux est le plus faible.

Les crimes de violence affichent un recul depuis 1992

Le taux de crimes de violence a fléchi de 1,5 % en 1998, ce qui marque le sixième recul annuel consécutif. La police a signalé un peu moins de 300 000 crimes de violence, dont la majorité (62 %) étaient des voies de fait simples, la catégorie de voies de fait la moins grave.

Les baisses les plus importantes ont été enregistrées au Yukon, en Nouvelle-Écosse, à Terre-Neuve et au Manitoba. La Saskatchewan et le Québec ont déclaré les hausses les plus élevées. Parmi les provinces, le Manitoba et la Saskatchewan ont signalé les taux de crimes de violence les plus élevés et le Québec et l'Île-du-Prince-Édouard, les taux les plus faibles.

Le Nunavut : Un profil de criminalité qui s'apparente aux autres territoires

Les taux de criminalité dans les Territoires du Nord-Ouest et le Yukon sont habituellement plus élevés que ceux des provinces. Le Nunavut, formé par la partie orientale des anciens Territoires du Nord-Ouest, est officiellement devenu un territoire canadien le 1er avril 1999. Il est possible de dériver les statistiques de la criminalité pour le Nunavut et les nouveaux Territoires du Nord-Ouest avant 1999. Le tableau ci-dessous présente ces statistiques pour la période de 1994 à 1998 en considérant les nouvelles frontières des territoires. Le territoire du Yukon est aussi inclus aux fins de la présente comparaison. En dépit du fait que les populations des trois territoires sont inférieures à 100 000, les taux sont basés sur ce nombre à des fins de comparaison avec les provinces.

De manière générale, les taux de criminalité déclarés dans la région qui forme maintenant le Nunavut sont comparables à ceux des deux autres territoires. Entre 1994 et 1998, le Nunavut affichait des taux de crimes de violence supérieurs au Yukon et aux Territoires du Nord-Ouest, alors que ses taux de crimes contre la propriété étaient inférieurs. Les infractions contre la propriété signalées au Nunavut ont contribué à la baisse du taux de l'ensemble de la criminalité depuis 1995.

Crime Rates in Territories, Canada, 1994-1998

	1994	1995	1996	1997	1998	Variation en % 1997-1998	Variation en % 1994-1998
Crimes de violence - Total							
Nunavut (Arctique de l'Est)	6 531	5 636	5 591	5 662	5 879	4%	-10%
Territoires du Nord-Ouest (Arctique de l'Ouest)	4 826	4 665	4 579	5 354	5 063	-5%	5%
Yukon	2 719	3 228	3 131	3 266	2 904	-11%	7%
Crimes contre les biens - Total							
Nunavut (Arctique de l'Est)	7 000	7 616	6 973	5 604	4 977	-11%	-29%
Territoires du Nord-Ouest (Arctique de l'Ouest)	7 373	7 576	7 533	6 727	7 022	4%	-5%
Yukon	8 503	8 939	8 188	8 139	6 982	-14%	-18%
Autres infractions au Code criminel							
Nunavut (Arctique de l'Est)	9 980	11 240	9 813	9 488	9 660	2%	-3%
Territoires du Nord-Ouest (Arctique de l'Ouest)	12 609	11 267	9 806	10 998	12 939	18%	3%
Yukon	7 934	7 557	8 410	9 396	8 139	-13%	3%
Code criminel excluant circulation - Total							
Nunavut (Arctique de l'Est)	23 510	24 492	22 377	20 754	20 517	-1%	-13%
Territoires du Nord-Ouest (Arctique de l'Ouest)	24 808	23 508	21 919	23 079	25 024	8%	1%
Yukon	19 157	19 724	19 729	20 801	18 025	-13%	-6%

* Taux calculé sur une base de 100 000 habitants.

En 1998, toutes les principales catégories de crimes de violence sont demeurées stables ou ont affiché une baisse. Le taux d'homicides, qui comprend le meurtre au premier et au deuxième degré, l'homicide involontaire et l'infanticide, a chuté de 6,2 %, atteignant son niveau le plus faible depuis 1968. Un total de 555 homicides ont été commis, en baisse de 31 par rapport à 1997. De façon générale, le taux d'homicides régresse depuis le milieu des années 1970. Le taux de tentatives de meurtre a aussi fléchi en 1998 (-15,5 %), suivant encore la tendance relevée pour les homicides.

Certaines affaires déclarées par les services policiers, Canada

	1998		Variation du taux en % * 1997-1998
	Nombre	Taux*	
Total - Crimes de violence	295 369	975	-1,5
Homicide	555	1,8	-6,2
Tentative de meurtre	738	2,4	-15,5
Voies de fait (niveaux 1 2 3)	223 260	737	-0,6
Autres voies de fait	12 090	40	1,4
Agression sexuelle (niveaux 1 2 3)	25 493	84	-6,6
Autres infractions sexuelles	3 459	11	-6,2
Enlèvement	822	2,7	-17,4
Vol qualifié	28 952	96	-3,1
Total - Crimes contre les biens	1 375 881	4 541	-6,7
Introduction par effraction	350 176	1 156	-7,1
Vol de véhicules à moteur	165 799	547	-7,3
Vol de plus de 5 000 \$	23 834	79	-1,8
Vol de 5 000 \$ et moins	712 764	2 352	-6,9
Possession de biens volés	28 733	95	-4,5
Fraude	94 575	312	-3,4
Total - Autres infractions au Code criminel	783 631	2 586	-0,3
Méfais	325 884	1 076	-5,6
Violations des conditions sous caution	72 451	239	2,0
Crimes contre l'ordre public	64 995	215	11,5
Armes offensives	16 735	55	2,9
Prostitution	5 985	20	1,7
Crimes d'incendie	12 952	43	1,0
Autres	284 629	939	2,9
TOTAL - CODE CRIMINEL (exclut les infractions aux règlements de la circulation)	2 454 881	8 102	-4,1

* Les taux sont calculés pour 100 000 habitants

Le taux d'agressions sexuelles a régressé pour une cinquième année d'affilée, en baisse de 6,6 % par rapport à 1997. Des quelque 25 000 affaires d'agression sexuelle signalées par la police en 1998, la grande majorité (97 %) étaient des agressions de niveau 1, la catégorie qui comprend le moins de lésions corporelles à la victime. Le taux de voies de fait est demeuré stable, comme c'est le cas depuis 1995. Le taux de vols qualifiés a fléchi pour une deuxième année consécutive (-3,1 %).

En 1998, les taux de crimes de violence ont diminué dans 15 régions métropolitaines de recensement (RMR) sur 25. Les plus fortes diminutions ont été enregistrées à Halifax, à Québec et à Winnipeg, alors que Windsor, Kitchener et Montréal ont connu les plus fortes augmentations.

Thunder Bay et Regina ont continué à déclarer les taux les plus élevés de crimes de violence et Sherbrooke et Québec, les taux les plus faibles. Les taux d'homicides étaient les plus élevés à Regina et à Halifax et les plus faibles, à Trois-Rivières et à Saint John.

Moins d'affaires comportaient des armes à feu

Les vols qualifiés commis avec une arme à feu n'ont pas cessé de diminuer depuis 1991, la baisse ayant été de 3,5 % en 1998. Les vols qualifiés avec arme à feu représentaient 18 % de tous les vols qualifiés commis en 1998, en baisse de 25 % par rapport à il y a 10 ans et de 37 % par rapport à il y a 20 ans.

Les données provenant d'un échantillon de 94 services de police, y compris Toronto, Montréal et Vancouver, indiquent que la présence d'armes à feu dans les crimes de violence n'a pas cessé de diminuer au cours des cinq dernières années, passant de 6,5 % de l'ensemble des affaires de violence en 1994 à 4,8 % en 1998.

Les crimes contre les biens ont régressé pour une septième année consécutive

Les crimes contre les biens ont chuté de 6,7 % en 1998, maintenant la baisse générale constatée depuis 1991. Toutes les provinces et les territoires, à l'exception de Terre-Neuve, ont déclaré une chute du nombre de crimes contre les biens. Toutes les principales catégories de crimes contre les biens ont accusé une baisse en 1998.

Les introductions par effraction ont représenté environ le quart des 1,4 million de crimes contre les biens signalés par la police en 1998. Le taux d'introductions par effraction dans des domiciles a chuté pour une deuxième année consécutive, le recul ayant été de 6,4 % par rapport à 1997. Les introductions par effraction dans des établissements commerciaux ont diminué de 9,2 %.

Après avoir constamment progressé pendant plus d'une décennie, le taux de vols de véhicules à moteur a diminué pour une deuxième année consécutive (-7,3 %). Toutefois, il demeure encore supérieur de près de 60 % par rapport à il y a une décennie. La police a signalé juste un peu plus de 165 000 véhicules volés en 1998, c'est-à-dire environ 450 par jour en moyenne. Les vols de camions, de mini-fourgonnettes et de véhicules utilitaires à caractère sportif ont diminué pour la première fois en 15 ans.

Les taux de crimes contre les biens ont chuté dans 21 RMR sur 25, les baisses les plus fortes étant observées à Toronto et à London. Les hausses les plus élevées ont été enregistrées à St. John's et à Halifax.

La dernière baisse constatée à Toronto donne à cette ville le taux de crimes contre les biens le plus faible parmi les 25 RMR, suivie de Saint John. Regina, qui a signalé les taux les plus élevés aussi bien d'introductions par effraction que de vols de véhicules à moteur, a continué d'afficher le taux de crimes contre les biens le plus élevé, suivie de Vancouver.

La conduite avec facultés affaiblies continue à régresser

Le taux de personnes accusées de conduite avec facultés affaiblies diminue depuis le début des années 1980. Cette tendance s'est poursuivie en 1998, une autre chute de 3,3 % ayant été enregistrée. Parmi les 70 000 personnes environ qui ont été accusées de cette infraction, 103 ont été mises en accusation pour conduite avec facultés affaiblies ayant causé la mort, en baisse de 6 par rapport à 1997. De façon générale, ce nombre a régressé depuis 1989, alors qu'il était de 183.

La criminalité chez les jeunes continue à baisser

Près de 107 000 jeunes âgés de 12 à 17 ans ont été accusés par la police en 1998. Le taux de criminalité chez les jeunes, mesuré par le nombre de jeunes accusés pour 100 000 jeunes âgés de 12 à 17 ans, régresse depuis 1991, la baisse ayant été de 4,0 % en 1998.

Les crimes commis par des jeunes continuent à se composer davantage de crimes contre les biens que ceux perpétrés par des adultes. Les crimes de violence ont représenté 20 % des crimes chez les jeunes comparativement à 29 % de l'ensemble des crimes chez les adultes.

Le taux de jeunes accusés de crimes de violence a légèrement diminué (-0,6 %) pour une troisième année consécutive, à la suite de chutes de 2,4 % en 1997 et de 0,9 % en 1996. En dépit de ces baisses récentes, le taux de crimes de violence chez les jeunes enregistré en 1998 était encore supérieur de 77 % par rapport à il y a dix ans.

Parmi les crimes de violence, le taux de jeunes accusés a régressé dans le cas des vols qualifiés (-6,3 %) et des agressions sexuelles (-4,2 %), alors qu'il a progressé dans le cas des homicides (+3,2 %) et des voies de fait (+0,9 %). Cinquante-six jeunes ont été mis en accusation pour homicide, c'est-à-dire deux de plus qu'en 1997, et un chiffre un peu plus élevé que la moyenne de 51 constatée durant la dernière décennie.

Pendant la dernière décennie, le taux de crimes de violence chez les jeunes femmes a augmenté deux fois plus rapidement que celui de leurs homologues masculins. En 1998, le taux pour les jeunes hommes a légèrement reculé (-0,9 %), alors que celui des jeunes femmes est demeuré inchangé. Le taux de jeunes femmes accusées de crimes de violence est encore beaucoup plus faible (474 pour 100 000 habitants) que le taux pour les jeunes hommes (1 310).

Le taux de criminalité chez les jeunes est généralement mesuré en fonction du nombre de jeunes mis en accusation par la police. Avec le recours croissant à la déjudiciarisation pour un grand nombre de délinquants primaires, non violents, il importe d'examiner également la tendance chez les jeunes qui ne sont pas officiellement mis en accusation par la police. Bien que ce ne soit pas tous les services de police qui fournissent ces statistiques, ceux qui en transmettent indiquent que le nombre de jeunes non inculpés a également diminué ces dernières années.

Taux de criminalité par province/territoire

	Crime de violence		Crimes contre la propriété		Ensemble des affaires au Code criminel	
	Taux 1998*	Variation du taux en % 1997-1998	Taux 1998	Variation du taux en % 1997-1998	Taux 1998	Variation du taux en % 1997-1998
Terre-Neuve	893	-7,8	2 666	2,8	5 803	2,7
Île-du-Prince-Édouard	729	0,1	2 747	-13,7	6 277	-7,9
Nouvelle-Écosse	980	-11,0	4 062	-0,2	8 140	-3,6
Nouveau-Brunswick	881	1,8	2 813	-8,0	6 196	-1,3
Québec	643	2,6	4 075	-6,1	6 424	-4,8
Ontario	893	-1,4	3 864	-9,2	7 020	-5,8
Manitoba	1 606	-6,7	5 160	-5,6	10 614	-3,5
Saskatchewan	1 588	2,9	6 080	-2,3	12 403	2,2
Alberta	1 084	1,0	4 922	-2,4	9 043	-1,6
Colombie-Britannique	1 344	-3,8	7 178	-7,6	12 141	-4,8
Yukon	2 904	-11,1	6 982	-14,2	18 025	-13,3
Territoires du Nord-Ouest	5 386	-1,6	6 222	-1,2	23 266	4,9
Canada	975	-1,5	4 541	-6,7	8 102	-4,1

* Les taux sont calculés pour 100 000 habitants

Taux de criminalité des régions métropolitaines de recensement

	Crimes de violence		Crimes contre la propriété		Ensemble des affaires au Code criminel	
	Taux* 1998	Variation en % du taux* 1997-1998	Taux* 1998	Variation en % du taux* 1997-1998	Taux* 1998	Variation en % du taux* 1997-1998
Regina	1 649	0,8	8 950	-1,9	14 785	2,0
Vancouver	1 170	-5,2	8 239	-7,4	12 142	-4,9
Saskatoon	1 407	2,4	6 311	-7,6	11 777	-1,3
Victoria	1 340	-4,1	6 024	-3,9	11 380	-1,3
Thunder Bay	1 740	-3,3	4 858	-9,8	10 379	-7,0
Winnipeg	1 299	-10,8	5 717	-4,3	9 952	-3,2
Halifax	996	-12,5	5 929	4,6	9 628	0,0
Edmonton	996	2,0	4 984	-5,5	8 736	-4,4
London	895	1,8	4 918	-14,3	8 284	-10,3
Windsor	918	7,2	4 236	-10,0	7 892	-5,5
Calgary	849	0,4	5 254	-1,7	7 813	-1,8
Montréal	827	4,9	4 922	-6,8	7 779	-4,8
Ottawa ¹	879	-2,6	4 593	-11,0	7 672	-7,9
St. Catharines-Niagara	641	-5,1	4 328	-6,9	7 465	-3,4
St. John's (Terre-Neuve)	968	-3,6	4 251	6,1	7 385	5,8
Sudbury	883	-1,9	4 276	-8,0	7 102	-6,4
Saint John (Nouveau-Brunswick)	1 116	1,5	3 399	-6,9	7 080	0,6
Hamilton	1 025	-7,3	3 958	-7,5	7 074	-4,5
Kitchener	797	6,8	4 295	3,1	6 849	3,5
Hull ²	701	-6,5	4 089	-9,1	6 715	-9,9
Trois-Rivières	492	1,9	4 103	-5,6	6 374	-6,9
Chicoutimi-Jonquière	571	-5,1	4 309	-11,0	6 311	-10,3
Sherbrooke	411	-1,7	4 023	0,3	5 929	-0,7
Toronto	836	-2,2	3 354	-14,8	5 839	-11,0
Québec	456	-11,4	3 511	-8,3	5 348	-8,7

* Les taux sont calculés pour 100 000 habitants

¹ Ottawa représente la partie de la RMR Ottawa-Hull située en Ontario

² Hull représente la partie de la RMR Ottawa-Hull située au Québec

Chapitre 3

Programme DUC agrégé, 1998 – (couverture 100 %)

Les tableaux suivants sont basés sur des données du Programme DUC agrégé. Presque 100 % des services de police y participent.

Tableau 3.1

Affaires déclarées par la police¹ au Canada, 1962-1998

Année	Population (milliers)	Crimes de violence			Crimes contre les biens			Autres infractions au Code criminel			Total		
		Total	Taux ²	Vari- ation en %	Total	Taux ²	Vari- ation en %	Total	Taux ²	Vari- ation en %	Total	Taux ²	Vari- ation en %
1998	30 300,4	295 369	975	-1,5	1 375 881	4 541	-6,7	783 631	2 586	-0,3	2 454 881	8 102	-4,1
1997 ^f	30 004,0	296 890	990	-1,1	1 459 536	4 864	-7,6	778 340	2 594	-2,1	2 534 766	8 448	-5,2
1996	29 671,9	296 746	1 000	-0,7	1 561 811	5 264	-0,4	786 336	2 650	-1,9	2 644 893	8 914	-1,0
1995	29 353,9	295 702	1 007	-3,7	1 550 725	5 283	0,6	793 227	2 702	-4,1	2 639 654	8 993	-1,3
1994	29 036,0	303 745	1 046	-3,2	1 524 519	5 250	-5,8	817 945	2 817	-2,2	2 646 209	9 114	-4,4
1993	28 703,1	310 201	1 081	-0,3	1 599 037	5 571	-5,6	826 388	2 879	-5,6	2 735 626	9 531	-5,0
1992+	28 376,6	307 512	1 084	2,3	1 674 773	5 902	-4,2	865 696	3 051	-2,3	2 847 981	10 036	-3,0
1991+	28 030,9	296 962	1 059	8,9	1 726 769	6 160	9,8	875 257	3 122	7,7	2 898 988	10 342	9,0
1990	27 700,9	269 503	973	6,8	1 554 348	5 611	6,1	803 342	2 900	7,8	2 627 193	9 484	6,7
1989	27 286,2	248 579	911	5,0	1 443 048	5 289	-2,8	734 309	2 691	3,0	2 425 936	8 891	-0,3
1988	26 798,3	232 606	868	4,6	1 457 361	5 438	-2,1	700 040	2 612	1,5	2 390 007	8 919	-0,4
1987	26 449,9	219 381	829	5,6	1 468 591	5 552	0,0	680 984	2 575	7,6	2 368 956	8 956	2,6
1986	26 100,6	204 917	785	6,9	1 448 550	5 550	1,8	624 282	2 392	7,4	2 277 749	8 727	3,7
1985	25 842,6	189 822	735	4,8	1 408 717	5 451	-0,9	575 636	2 227	1,9	2 174 175	8 413	0,3
1984	25 607,6	179 397	701	3,1	1 408 663	5 501	-1,9	559 597	2 185	0,1	2 147 657	8 387	-1,0
1983	25 367,0	172 315	679	1,2	1 422 703	5 608	-4,0	553 615	2 182	-3,5	2 148 633	8 470	-3,5
1982	25 117,4	168 646	671	2,7	1 466 923	5 840	1,4	568 099	2 262	-2,6	2 203 668	8 773	0,4
1981	24 820,4	162 228	654	2,8	1 429 520	5 759	5,8	576 453	2 322	2,6	2 168 201	8 736	4,7
1980	24 516,3	155 864	636	4,3	1 334 619	5 444	11,0	554 916	2 263	5,1	2 045 399	8 343	8,8
1979	24 202,2	147 528	610	5,1	1 186 697	4 903	7,1	521 046	2 153	7,9	1 855 271	7 666	7,2
1978	23 964,0	138 972	580	1,4	1 097 242	4 579	2,5	478 083	1 995	3,2	1 714 297	7 154	2,6
1977	23 726,3	135 745	572	-2,0	1 059 688	4 466	-1,5	458 587	1 933	3,5	1 654 020	6 971	-0,2
1976	23 449,8	136 935	584	-0,2	1 062 952	4 533	0,8	437 817	1 867	5,6	1 637 704	6 984	1,9
1975	23 142,3	135 424	585	5,9	1 041 036	4 498	8,4	409 345	1 769	5,1	1 585 805	6 852	7,3
1974	22 808,4	126 053	553	5,6	946 793	4 151	12,1	384 039	1 684	8,9	1 456 885	6 387	10,6
1973	22 493,8	117 764	524	5,3	833 148	3 704	1,9	347 643	1 546	26,3	1 298 555	5 773	7,8
1972	22 219,6	110 468	497	1,0	807 468	3 634	-0,4	271 869	1 224	4,6	1 189 805	5 355	0,8
1971	21 962,1	108 095	492	2,4	801 379	3 649	3,8	256 984	1 170	-3,9	1 166 458	5 311	1,9
1970	21 297,0	102 361	481	6,2	748 519	3 515	12,6	259 189	1 217	4,6	1 110 069	5 212	10,0
1969	21 001,0	95 084	453	7,1	655 304	3 120	10,4	244 402	1 164	7,1	994 790	4 737	9,3
1968	20 701,0	87 544	423	11,0	584 996	2 826	13,8	224 990	1 087	10,3	897 530	4 336	12,6
1967	20 378,0	77 614	381	9,9	506 151	2 484	10,0	200 803	985	8,7	784 568	3 850	9,6
1966	20 014,9	69 386	347	15,9	451 980	2 258	8,0	181 443	907	12,0	702 809	3 511	9,8
1965	19 644,0	58 780	299	5,4	410 688	2 091	-2,6	158 950	809	-0,7	628 418	3 199	-1,4
1964	19 291,0	54 769	284	13,8	414 048	2 146	4,9	157 221	815	12,3	626 038	3 245	7,4
1963	18 931,0	47 229	249	13,0	387 517	2 047	8,2	137 359	726	10,1	572 105	3 022	9,0
1962	18 583,0	41 026	221	...	351 483	1 891	...	122 477	659	...	514 986	2 771	...

Sources : Programme de déclaration uniforme de la criminalité, Centre canadien de la statistique juridique
Statistique Canada, Statistique démographique et du recensement, Section des estimations démographiques.

¹ À l'exclusion des infractions aux règlements de la circulation.

² Les taux sont calculés pour 100 000 habitants. La variation en pourcentage correspond à la variation en pourcentage du taux par rapport à l'année antérieure.

Les estimations de la population utilisées : estimations intercensitaires révisées pour 1962 à 1990, estimations intercensitaires définitives pour 1991 à 1995, estimations postcensitaires définitives pour 1996, estimations postcensitaires mises à jour pour 1997 et 1998.

+ Étant donné un changement au niveau de la procédure de comptage pour la région métropolitaine de Toronto, des précautions doivent être prises lorsque l'on calcule les variations en pourcentage entre 1991 et 1992 pour le Canada, l'Ontario et Toronto.

^f Donnée révisée.

Tableau 3.2
La criminalité¹ dans les régions métropolitaines, 1998

Régions métropolitaines de recensement	Population	Crimes de violence		Crimes contre les biens		Autres infractions au Code criminel		Code criminel - Total	
		Nombre	Taux ²	Nombre	Taux ²	Nombre	Taux ²	Nombre	Taux ²
Population 500 000 +									
Toronto, Ont.	4 594 880	38 392	836	154 126	3 354	75 764	1 649	268 282	5 839
Montréal, Qc	3 428 304	28 358	827	168 746	4 922	69 578	2 030	266 682	7 779
Vancouver, C.-B.	1 995 927	23 352	1 170	164 446	8 239	54 554	2 733	242 352	12 142
Ottawa-Hull	1 056 748	8 836	836	47 249	4 471	22 547	2 134	78 632	7 441
Edmonton, Alb.	917 536	9 139	996	45 733	4 984	25 284	2 756	80 516	8 775
Calgary, Alb.	907 112	7 700	849	47 659	5 254	15 516	1 710	70 875	7 813
Québec, Qc	687 155	3 131	456	24 123	3 511	9 493	1 381	36 747	5 348
Winnipeg, Man.	676 432	8 786	1 299	38 672	5 717	19 859	2 936	67 317	9 952
Hamilton, Ont.	658 618	6 749	1 025	26 067	3 958	13 776	2 092	46 592	7 074
Population 250 000 - 499 999³									
Kitchener, Ont. ⁴	433 354	3 452	797	18 614	4 295	7 615	1 757	29 681	6 849
St. Catharines-Niagara, Ont. ⁴	422 036	2 705	641	18 266	4 328	10 534	2 496	31 505	7 465
London, Ont.	418 180	3 741	895	20 566	4 918	10 334	2 471	34 641	8 284
Halifax, N.-É	347 984	3 467	996	20 633	5 929	9 403	2 702	33 503	9 628
Victoria, C.-B.	318 124	4 263	1 340	19 165	6 024	12 776	4 016	36 204	11 380
Windsor, Ont.	296 726	2 723	918	12 569	4 236	8 126	2 739	23 418	7 892
Population 100 000 - 249 999									
Saskatoon, Sask.	229 302	3 227	1 407	14 472	6 311	9 307	4 059	27 006	11 777
Régina, Sask.	199 539	3 290	1 649	17 858	8 950	8 354	4 187	29 502	14 785
St. John's-T.-N.	173 586	1 680	968	7 379	4 251	3 760	2 166	12 819	7 385
Chicoutimi-Jonquière ⁴ , Qué.	146 691	838	571	6 321	4 309	2 099	1 431	9 258	6 311
Sudbury, Ont.	163 313	1 442	883	6 983	4 276	3 174	1 944	11 599	7 102
Sherbrooke, Qc	152 655	628	411	6 141	4 023	2 282	1 495	9 051	5 929
Trois-Rivières, Qc	142 448	701	492	5 844	4 103	2 535	1 780	9 080	6 374
Saint John, N.-B.	127 280	1 421	1 116	4 326	3 399	3 265	2 565	9 012	7 080
Thunder Bay, Ont.	128 607	2 238	1 740	6 248	4 858	4 862	3 781	13 348	10 379

Sources : Programme de déclaration uniforme de la criminalité, Centre canadien de la statistique juridique
 Rapport intitulé Statistiques démographiques annuelles 1998 Division de la démographie Statistique Canada.

¹ Sauf les affaires reliées à la circulation.

² Les taux sont calculés pour 100 000 habitants. Les estimations de la population proviennent du rapport Statistique démographiques annuelles 1998 produit par la Division de la démographie Statistique Canada. Estimations postcensitaires mises à jour au 1^{er} juillet pour 1998.

³ La région métropolitaine de recensement (RMR) d'Oshawa est exclue de ce tableau pour des raisons d'ordre méthodologique liées à la difficulté d'apparier les frontières des juridictions policières aux frontières des RMR.

⁴ On a ajusté le chiffre de la population dans les RMR pour tenir compte des territoires des services de police.

Tableau 3,3

Affaires déclarées par la police selon l'infraction la plus grave, Canada, provinces et territoires, 1998

CANADA population : 30 300 422	Nombre réel d'infractions ¹	Taux ²	Infractions classées			Adultes accusés ⁴		Jeunes accusés ⁴	
			Par mise en accusation	Sans mise en accusation	Taux de classement ³	Hommes	Femmes	Hommes	Femmes
Infraction la plus grave									
Meurtre premier degré	285	1	146	40	65,3	144	14	16	2
Meurtre deuxième degré	214	1	188	6	90,7	168	35	30	-
Homicide involontaire coupable	52	--	47	1	92,3	50	3	8	-
Infanticide	4	--	3	-	75,0	-	3	-	-
Homicide-Total	555	2	384	47	77,7	362	55	54	2
Tentative de meurtre	738	2	523	34	75,5	476	64	72	3
Agression sexuelle	24 745	82	10 674	4 870	62,8	7 505	129	1 348	46
Agression sexuelle armée	529	2	254	46	56,7	227	3	35	2
Agression sexuelle grave	219	1	146	38	84,0	122	5	7	-
Agression sexuelle-Total	25 493	84	11 074	4 954	62,9	7 854	137	1 390	48
Voies de fait	183 440	605	81 503	59 898	77,1	58 151	10 147	7 563	3 805
Agression armée/Infliction de lésions corporelles	37 209	123	23 532	5 101	77,0	16 501	3 145	3 247	904
Voies de fait graves	2 611	9	1 913	146	78,9	1 482	258	250	61
Infliction illégale de lésions corporelles	2 339	8	1 704	318	86,4	1 246	182	210	87
Décharge d'une arme à feu avec intention	196	1	103	18	61,7	55	3	23	1
Voies de fait contre un officier de police	5 923	20	5 417	342	97,2	3 440	804	307	164
Voies de fait contre un agent de la paix ou un fonctionnaire public	844	3	736	62	94,5	464	73	63	27
Autres voies de fait	2 788	9	1 384	730	75,8	797	120	120	24
Voies de fait-Total	235 350	777	116 292	66 615	77,7	82 136	14 732	11 783	5 073
Autres infractions d'ordre sexuel	3 459	11	1 833	651	71,8	870	23	139	4
Enlèvement d'une personne <14 ans	250	1	55	44	39,6	27	22	4	-
Enlèvement d'une personne <16 ans	84	--	17	10	32,1	12	3	2	-
En contravention d'une ordonnance de garde	308	1	97	124	71,8	42	52	-	-
En l'absence d'une ordonnance de garde	180	1	54	46	55,6	26	11	2	-
Enlèvement-Total	822	3	223	224	54,4	107	88	8	-
Vol qualifié avec armes à feu	5 348	18	1 566	211	33,2	1 197	62	316	25
Vol qualifié avec autres armes offensives	10 318	34	3 075	323	32,9	2 068	218	1 159	150
Autres vols qualifiés	13 286	44	3 743	724	33,6	2 420	258	1 572	347
Vol qualifié-Total	28 952	96	8 384	1 258	33,3	5 685	538	3 047	522
Crimes de violence-Total	295 369	975	138 713	73 783	71,9	97 490	15 637	16 493	5 652
Établissements commerciaux	92 368	305	9 610	4 292	15,1	7 491	314	3 786	326
Résidences	220 889	729	23 066	13 800	16,7	13 612	1 118	9 150	1 090
Autres	36 919	122	2 901	1 776	12,7	1 797	67	1 514	105
Introduction par effraction-Total	350 176	1 156	35 577	19 868	15,8	22 900	1 499	14 450	1 521
Vol d'automobiles	101 889	336	8 500	4 672	12,9	4 775	441	3 500	613
Vol de camions	50 355	166	3 672	1 956	11,2	2 255	152	1 214	222
Vol de motocyclettes	4 778	16	355	205	11,7	177	4	162	3
Vol d'autres véhicules à moteur	8 777	29	861	551	16,1	548	29	413	45
Vol de véhicules à moteur-Total	165 799	547	13 388	7 384	12,5	7 755	626	5 289	883
Vol de bicyclettes	950	3	35	132	17,6	17	1	19	1
Vol dans un véhicule à moteur	7 505	25	281	371	8,7	192	6	107	12
Vol à l'étalage	817	3	295	220	63,0	153	62	75	34
Autres vols de plus de 5 000 \$	14 562	48	1 885	1 013	19,9	1 292	365	199	37
Vol de plus de 5 000 \$-Total	23 834	79	2 496	1 736	17,8	1 654	434	400	84
Vol de bicyclettes	68 973	228	1 496	2 926	6,4	635	35	721	29
Vol dans un véhicule à moteur	286 118	944	8 008	6 963	5,2	4 392	230	2 472	127
Vol à l'étalage	91 090	301	53 629	23 761	85,0	29 314	16 294	8 611	6 570
Autres vols de 5 000 \$ et moins	266 583	880	21 868	25 880	17,9	11 241	2 947	4 586	1 178
Vol de 5 000 \$ et moins-Total	712 764	2 352	85 001	59 530	20,3	45 582	19 506	16 390	7 904
Possession de biens volés-Total	28 733	95	23 103	2 793	90,1	13 232	2 106	4 258	919
Chèques	33 252	110	15 332	6 868	66,8	5 850	2 832	288	136
Cartes de crédit	18 462	61	7 360	2 025	50,8	3 434	1 120	398	188
Autres fraudes	42 861	141	17 476	7 542	58,4	8 583	3 526	621	318
Fraude - Total	94 575	312	40 168	16 435	59,8	17 867	7 478	1 307	642
Crimes contre les biens-Total	1 375 881	4 541	199 733	107 746	22,3	108 990	31 649	42 094	11 953

Voir notes à la fin du tableau.

Tableau 3.3

Affaires déclarées par la police selon l'infraction la plus grave, Canada, provinces et territoires, 1998 - suite

CANADA population : 30 300 422	Nombre réel d'infractions ¹	Taux ²	Infractions classées			Adultes accusés ⁴		Jeunes accusés ⁴	
			Par mise en accusation	Sans mise en accusation	Taux de classement ³	Hommes	Femmes	Hommes	Femmes
Infraction la plus grave									
Maison de débauche	328	1	186	19	62,5	205	458	-	4
Proxénétisme	389	1	328	35	93,3	190	110	1	11
Autre prostitution	5 268	17	4 555	467	95,3	2 265	2 518	18	155
Prostitution-Total	5 985	20	5 069	521	93,4	2 660	3 086	19	170
Maison de paris	17	--	8	-	47,1	67	10	-	-
Maison de jeux	160	1	105	11	72,5	161	92	1	1
Autres infractions de jeux et paris	266	1	125	54	67,3	104	98	3	1
Jeux et paris-Total	443	1	238	65	68,4	332	200	4	2
Explosifs	655	2	107	135	36,9	68	2	32	2
Armes prohibées	2 935	10	1 538	985	86,0	1 036	119	239	27
Armes à autorisation restreinte	1 666	5	820	323	68,6	607	52	55	2
Autres armes offensives	11 479	38	5 774	2 776	74,5	3 333	266	1 011	91
Armes offensives-Total	16 735	55	8 239	4 219	74,4	5 044	439	1 337	122
Crimes d'incendie	12 952	43	1 247	1 235	19,2	617	143	450	69
Infractions aux lois de cautionnement	72 451	239	70 684	3 274	102,1	35 189	7 205	6 669	2 717
Monnaie contrefaite	39 787	131	1 022	563	4,0	640	128	119	28
Troubler la paix	64 995	215	4 824	34 109	59,9	3 411	593	470	135
Évasion d'une garde légale	3 010	10	2 230	246	82,3	840	70	1 021	181
Actions indécentes	7 126	24	1 499	1 354	40,0	1 269	114	93	9
Enlèvement	1 901	6	1 232	127	71,5	960	57	113	39
Actes contraires aux bonnes moeurs	584	2	166	102	45,9	132	26	4	-
Infractions relatives aux agents de la paix	8 302	27	7 372	618	96,2	4 120	813	475	199
Prisonnier en liberté sans permission	3 564	12	3 102	314	95,8	2 188	188	449	108
Intrusion de nuit	5 010	17	865	1 062	38,5	504	24	209	10
Méfait	325 884	1 076	24 269	32 568	17,4	11 845	1 675	6 086	782
Autres infractions au Code criminel-Total	214 902	709	74 494	65 502	65,1	37 069	6 093	6 572	2 131
Autres crimes-Total	783 631	2 586	206 552	145 879	45,0	106 820	20 854	24 090	6 702
TOTAL-CODE CRIMINEL (sans les infractions liées à la circulation)	2 454 881	8 102	544 998	327 408	35,5	313 300	68 140	82 677	24 307
Infractions liées à la circulation prévues au Code criminel - Total	140 536	464	93 630	6 075	70,9	73 209	8 903
CODE CRIMINEL-TOTAL (incluant les infractions liées à la circulation)	2 595 417	8 566	638 628	333 483	37,5	386 509	77 043	82 677	24 307
Possession	613	2	386	154	88,1	311	72	9	11
Trafic	647	2	530	27	86,1	575	132	25	10
Importation	57	--	12	7	33,3	17	4	-	-
Héroïne-Total	1 317	4	928	188	84,7	903	208	34	21
Possession	4 853	16	3 618	738	89,8	2 901	627	121	56
Trafic	7 021	23	5 163	204	76,4	5 085	983	228	88
Importation	310	1	135	54	61,0	103	92	1	1
Cocaïne-Total	12 184	40	8 916	996	81,4	8 089	1 702	350	145
Possession	3 499	12	2 030	676	77,3	1 249	197	238	53
Trafic	1 942	6	1 253	188	74,2	944	227	218	65
Importation	674	2	161	241	59,6	142	28	11	1
Autres drogues-Total	6 115	20	3 444	1 105	74,4	2 335	452	467	119
Possession	34 907	115	19 292	11 188	87,3	14 303	1 540	2 986	371
Trafic	7 869	26	5 281	774	76,9	4 401	820	841	104
Importation	998	3	123	646	77,1	107	46	1	1
Culture	7 535	25	2 516	976	46,3	2 608	684	69	21
Cannabis-Total	51 309	169	27 212	13 584	79,5	21 419	3 090	3 897	497
Drogues contrôlées-Total	217	1	181	7	86,6	118	22	22	5
Possession	120	--	83	28	92,5	49	9	5	1
Trafic	31	--	24	6	96,8	15	2	2	-
Drogues restreintes	151	--	107	34	93,4	64	11	7	1
Drogues-Total	71 293	235	40 788	15 914	79,5	32 928	5 485	4 777	788
Loi sur la faillite	238	1	436	72	213,4	49	17	-	-
Loi sur la marine marchande du Canada	4 382	14	969	2 722	84,2	744	32	17	1
Loi sur les douanes	1 218	4	96	447	44,6	101	21	-	-
Loi sur l'accise	1 449	5	358	340	48,2	327	86	12	2
Loi sur l'immigration	2 211	7	543	816	61,5	448	73	2	-
Autres lois fédérales	25 482	84	10 399	7 911	71,9	2 915	577	3 236	1 217
Autres lois fédérales-Total	34 981	115	12 801	12 308	71,8	4 584	806	3 267	1 220
TOUTES LES AFFAIRES-TOTAL	2 701 691	8 916	692 217	361 705	39,0	424 021	83 334	90 721	26 315

Voir notes à la fin du tableau.

Tableau 3.3

Affaires déclarées par la police selon l'infraction la plus grave, Canada, provinces et territoires, 1998 - suite

TERRE-NEUVE population : 544 400	Nombre réel d'infractions ¹	Taux ²	Infractions classées			Adultes accusés ⁴		Jeunes accusés ⁴	
			Par mise en accusation	Sans mise en accusation	Taux de classement ³	Hommes	Femmes	Hommes	Femmes
Infraction la plus grave									
Meurtre premier degré	2	--	2	-	100,0	1	-	1	1
Meurtre deuxième degré	5	1	4	-	80,0	4	-	1	-
Homicide involontaire coupable	-	-	-	-	-	-	-	-	-
Infanticide	-	-	-	-	-	-	-	-	-
Homicide-Total	7	1	6	-	85,7	5	-	2	1
Tentative de meurtre	-	-	1	-	-	1	-	-	-
Agression sexuelle	604	111	223	82	50,5	158	7	20	2
Agression sexuelle armée	4	1	1	-	25,0	-	-	1	-
Agression sexuelle grave	2	--	-	1	50,0	-	-	-	-
Agression sexuelle-Total	610	112	224	83	50,3	158	7	21	2
Voies de fait	3 425	629	1 293	1 164	71,7	805	164	155	61
Agression armée/Infliction de lésions corporelles	490	90	316	66	78,0	212	33	44	8
Voies de fait graves	19	3	15	-	78,9	12	-	2	1
Infliction illégale de lésions corporelles	8	1	5	3	100,0	1	-	2	1
Décharge d'une arme à feu avec intention	1	--	1	-	100,0	1	-	-	-
Voies de fait contre un officier de police	51	9	44	4	94,1	28	4	5	5
Voies de fait contre un agent de la paix ou un fonctionnaire public	6	1	5	-	83,3	3	1	-	-
Autres voies de fait	87	16	27	35	71,3	11	3	4	-
Voies de fait-Total	4 087	751	1 706	1 272	72,9	1 073	205	212	76
Autres infractions d'ordre sexuel	68	12	33	5	55,9	16	1	3	-
Enlèvement d'une personne <14 ans	4	1	1	-	25,0	-	1	-	-
Enlèvement d'une personne <16 ans	1	--	-	-	-	-	-	-	-
En contravention d'une ordonnance de garde	6	1	1	4	83,3	1	-	-	-
En l'absence d'une ordonnance de garde	7	1	-	2	28,6	-	-	-	-
Enlèvement-Total	18	3	2	6	44,4	1	1	-	-
Vol qualifié avec armes à feu	9	2	3	-	33,3	3	-	6	-
Vol qualifié avec autres armes offensives	37	7	21	1	59,5	18	1	12	-
Autres vols qualifiés	28	5	19	-	67,9	19	2	4	-
Vol qualifié-Total	74	14	43	1	59,5	40	3	22	-
Crimes de violence-Total	4 864	893	2 015	1 367	69,5	1 294	217	260	79
Établissements commerciaux	1 262	232	287	41	26,0	252	12	186	16
Résidences	2 616	481	447	169	23,5	240	34	293	37
Autres	601	110	129	44	28,8	44	1	83	10
Introduction par effraction-Total	4 479	823	863	254	24,9	536	47	562	63
Vol d'automobiles	375	69	82	28	29,3	40	5	75	12
Vol de camions	73	13	14	4	24,7	12	-	5	-
Vol de motocyclettes	34	6	3	5	23,5	-	-	3	-
Vol d'autres véhicules à moteur	162	30	31	23	33,3	14	-	27	-
Vol de véhicules à moteur-Total	644	118	130	60	29,5	66	5	110	12
Vol de bicyclettes	19	3	1	2	15,8	-	-	1	-
Vol dans un véhicule à moteur	26	5	-	2	7,7	-	-	-	-
Vol à l'étalage	36	7	19	6	69,4	15	1	2	-
Autres vols de plus de 5 000 \$	144	26	43	20	43,8	23	15	7	-
Vol de plus de 5 000 \$-Total	225	41	63	30	41,3	38	16	10	-
Vol de bicyclettes	551	101	22	56	14,2	10	1	14	1
Vol dans un véhicule à moteur	1 947	358	76	42	6,1	49	1	32	-
Vol à l'étalage	1 400	257	911	269	84,3	420	265	194	108
Autres vols de 5 000 \$ et moins	3 440	632	469	458	26,9	253	59	141	24
Vol de 5 000 \$ et moins-Total	7 338	1 348	1 478	825	31,4	732	326	381	133
Possession de biens volés-Total	191	35	135	21	81,7	65	11	27	3
Chèques	581	107	319	47	63,0	126	77	8	6
Cartes de crédit	67	12	49	2	76,1	31	9	4	-
Autres fraudes	987	181	495	130	63,3	224	84	31	9
Fraude - Total	1 635	300	863	179	63,7	381	170	43	15
Crimes contre les biens-Total	14 512	2 666	3 532	1 369	33,8	1 818	575	1 133	226

Voir notes à la fin du tableau.

Tableau 3.3

Affaires déclarées par la police selon l'infraction la plus grave, Canada, provinces et territoires, 1998 - suite

TERRE-NEUVE population : 544 400	Nombre réel d'infractions ¹	Taux ²	Infractions classées			Adultes accusés ⁴		Jeunes accusés ⁴	
			Par mise en accusation	Sans mise en accusation	Taux de classement ³	Hommes	Femmes	Hommes	Femmes
Infraction la plus grave									
Maison de débauche	-	-	-	-	-	-	-	-	-
Proxénétisme	1	--	-	-	-	-	-	-	-
Autre prostitution	3	1	2	-	66,7	4	-	-	-
Prostitution-Total	4	1	2	-	50,0	4	-	-	-
Maison de paris	1	--	-	-	-	-	-	-	-
Maison de jeux	-	-	-	-	-	-	-	-	-
Autres infractions de jeux et paris	4	1	-	-	-	-	-	-	-
Jeux et paris-Total	5	1	-	-	-	-	-	-	-
Explosifs	8	1	1	1	25,0	1	-	-	-
Armes prohibées	11	2	1	4	45,5	1	-	-	-
Armes à autorisation restreinte	6	1	1	1	33,3	-	-	-	-
Autres armes offensives	101	19	35	16	50,5	22	1	6	-
Armes offensives-Total	126	23	38	22	47,6	24	1	6	-
Crimes d'incendie	135	25	23	6	21,5	7	-	11	1
Infractions aux lois de cautionnement	733	135	539	45	79,7	163	18	57	21
Monnaie contrefaite	84	15	-	3	3,6	-	-	-	-
Troubler la paix	1 404	258	192	504	49,6	153	18	17	14
Évasion d'une garde légale	29	5	29	-	100,0	12	-	18	1
Actions indécentes	76	14	20	19	51,3	15	-	4	2
Enlèvement	10	2	8	-	80,0	7	-	-	1
Actes contraires aux bonnes mœurs	8	1	2	-	25,0	1	-	-	-
Infractions relatives aux agents de la paix	37	7	31	3	91,9	15	-	5	1
Prisonnier en liberté sans permission	57	10	44	6	87,7	14	1	19	7
Intrusion de nuit	159	29	15	35	31,4	15	1	1	-
Méfait	4 723	868	402	650	22,3	174	20	167	16
Autres infractions au Code criminel-Total	4 628	850	1 679	1 232	62,9	676	94	252	67
Autres crimes-Total	12 218	2 244	3 024	2 525	45,4	1 280	153	557	131
TOTAL-CODE CRIMINEL (sans les infractions liées à la circulation)	31 594	5 803	8 571	5 261	43,8	4 392	945	1 950	436
Infractions liées à la circulation prévues au Code criminel-Total	1 607	295	1 245	50	80,6	988	60	„	„
CODE CRIMINEL-TOTAL (incluant les infractions liées à la circulation)	33 201	6 099	9 816	5 311	45,6	5 380	1 005	1 950	436
Possession	-	-	-	-	-	-	-	-	-
Trafic	-	-	-	-	-	-	-	-	-
Importation	1	--	-	-	-	-	-	-	-
Héroïne-Total	1	--	-	-	-	-	-	-	-
Possession	9	2	-	-	-	-	-	-	-
Trafic	12	2	2	-	16,7	2	-	-	-
Importation	-	-	-	-	-	-	-	-	-
Cocaïne-Total	21	4	2	-	9,5	2	-	-	-
Possession	52	10	9	3	23,1	16	2	1	-
Trafic	17	3	4	5	52,9	4	-	-	-
Importation	5	1	2	1	60,0	3	-	-	-
Autres drogues-Total	74	14	15	9	32,4	23	2	1	-
Possession	532	98	306	85	73,5	241	11	37	3
Trafic	173	32	91	15	61,3	85	5	5	-
Importation	1	--	-	-	-	-	-	-	-
Culture	21	4	8	1	42,9	10	1	-	-
Cannabis-Total	727	134	405	101	69,6	336	17	42	3
Drogues contrôlées-Total	-	-	1	-	-	1	-	-	-
Possession	-	-	-	1	-	-	-	-	-
Trafic	-	-	-	-	-	-	-	-	-
Drogues restreintes	-	-	-	1	-	-	-	-	-
Drogues-Total	823	151	423	111	64,9	362	19	43	3
Loi sur la faillite	2	--	-	-	-	-	-	-	-
Loi sur la marine marchande du Canada	159	29	35	122	98,7	35	-	-	-
Loi sur les douanes	59	11	-	38	64,4	-	-	-	-
Loi sur l'accise	37	7	11	9	54,1	10	-	-	-
Loi sur l'immigration	1	--	-	2	200,0	-	-	-	-
Autres lois fédérales	397	73	236	48	71,5	55	3	-	-
Autres lois fédérales-Total	655	120	282	219	76,5	100	3	-	-
TOUTES LES AFFAIRES-TOTAL	34 679	6 370	10 521	5 641	46,6	5 842	1 027	1 993	439

Voir notes à la fin du tableau.

Tableau 3.3

Affaires déclarées par la police selon l'infraction la plus grave, Canada, provinces et territoires, 1998 - suite

ÎLE-DU-PRINCE-ÉDOUARD population : 136 388	Nombre réel d'infractions ¹	Taux ²	Infractions classées			Adultes accusés ⁴		Jeunes accusés ⁴	
			Par mise en accusation	Sans mise en accusation	Taux de classement ³	Hommes	Femmes	Hommes	Femmes
Infraction la plus grave									
Meurtre premier degré	-	-	-	-	-	-	-	-	-
Meurtre deuxième degré	-	-	-	-	-	-	-	-	-
Homicide involontaire coupable	-	-	-	-	-	-	-	-	-
Infanticide	-	-	-	-	-	-	-	-	-
Homicide-Total	-	-	-	-	-	-	-	-	-
Tentative de meurtre	1	1	1	-	100,0	-	1	-	-
Agression sexuelle	154	113	65	52	76,0	34	1	8	-
Agression sexuelle armée	1	1	-	-	-	-	-	-	-
Agression sexuelle grave	1	1	1	-	100,0	1	-	-	-
Agression sexuelle-Total	156	114	66	52	75,6	35	1	8	-
Voies de fait	690	506	226	300	76,2	151	25	29	10
Agression armée/Infliction de lésions corporelles	65	48	50	10	92,3	37	2	5	-
Voies de fait graves	-	-	-	-	-	-	-	-	-
Infliction illégale de lésions corporelles	7	5	3	2	71,4	2	-	1	-
Décharge d'une arme à feu avec intention	3	2	3	-	100,0	3	-	-	-
Voies de fait contre un officier de police	16	12	15	1	100,0	9	1	-	-
Voies de fait contre un agent de la paix ou un fonctionnaire public	1	1	-	1	100,0	-	-	-	-
Autres voies de fait	14	10	6	6	85,7	3	-	-	-
Voies de fait-Total	796	584	303	320	78,3	205	28	35	10
Autres infractions d'ordre sexuel	14	10	14	4	128,6	7	1	-	-
Enlèvement d'une personne <14 ans	2	1	1	1	100,0	1	-	-	-
Enlèvement d'une personne <16 ans	-	-	-	-	-	-	-	-	-
En contravention d'une ordonnance de garde	1	1	1	-	100,0	-	1	-	-
En l'absence d'une ordonnance de garde	-	-	-	-	-	-	-	-	-
Enlèvement-Total	3	2	2	1	100,0	1	1	-	-
Vol qualifié avec armes à feu	1	1	1	-	100,0	1	-	-	-
Vol qualifié avec autres armes offensives	13	10	10	2	92,3	6	2	3	1
Autres vols qualifiés	10	7	4	1	50,0	3	2	3	-
Vol qualifié-Total	24	18	15	3	75,0	10	4	6	1
Crimes de violence-Total	994	729	401	380	78,6	258	36	49	11
Établissements commerciaux	224	164	56	29	37,9	52	2	6	-
Résidences	380	279	59	56	30,3	54	1	22	-
Autres	96	70	6	19	26,0	5	-	2	-
Introduction par effraction-Total	700	513	121	104	32,1	111	3	30	-
Vol d'automobiles	109	80	19	17	33,0	14	-	8	1
Vol de camions	49	36	11	6	34,7	7	-	3	4
Vol de motocyclettes	5	4	1	1	40,0	-	-	1	-
Vol d'autres véhicules à moteur	18	13	3	7	55,6	2	-	1	-
Vol de véhicules à moteur-Total	181	133	34	31	35,9	23	-	13	5
Vol de bicyclettes	2	1	-	1	50,0	-	-	-	-
Vol dans un véhicule à moteur	20	15	-	3	15,0	-	-	-	-
Vol à l'étalage	5	4	2	2	80,0	-	-	2	-
Autres vols de plus de 5 000 \$	40	29	3	8	27,5	-	1	-	-
Vol de plus de 5 000 \$-Total	67	49	5	14	28,4	-	1	2	-
Vol de bicyclettes	249	183	3	68	28,5	1	-	4	-
Vol dans un véhicule à moteur	709	520	35	123	22,3	18	2	13	-
Vol à l'étalage	290	213	127	127	87,6	66	29	32	6
Autres vols de 5 000 \$ et moins	1 007	738	101	259	35,7	49	8	32	1
Vol de 5 000 \$ et moins-Total	2 255	1 653	266	577	37,4	134	39	81	7
Possession de biens volés-Total	50	37	33	7	80,0	18	2	7	2
Chèques	222	163	103	58	72,5	32	20	3	1
Cartes de crédit	22	16	5	8	59,1	2	1	2	-
Autres fraudes	250	183	68	34	40,8	26	7	5	-
Fraude - Total	494	362	176	100	55,9	60	28	10	1
Crimes contre les biens-Total	3 747	2 747	635	833	39,2	346	73	143	15

Voir notes à la fin du tableau.

Tableau 3.3

Affaires déclarées par la police selon l'infraction la plus grave, Canada, provinces et territoires, 1998 - suite

ÎLE-DU-PRINCE-ÉDOUARD population : 136 388	Nombre réel d'infractions ¹	Taux ²	Infractions classées			Adultes accusés ⁴		Jeunes accusés ⁴	
			Par mise en accusation	Sans mise en accusation	Taux de classement ³	Hommes	Femmes	Hommes	Femmes
Infraction la plus grave									
Maison de débauche	-	-	-	-	-	-	-	-	-
Proxénétisme	1	1	-	-	-	-	-	-	-
Autre prostitution	-	-	-	-	-	-	-	-	-
Prostitution-Total	1	1	-	-	-	-	-	-	-
Maison de paris	-	-	-	-	-	-	-	-	-
Maison de jeux	-	-	-	-	-	-	-	-	-
Autres infractions de jeux et paris	1	1	-	-	-	-	-	-	-
Jeux et paris-Total	1	1	-	-	-	-	-	-	-
Explosifs	5	4	-	3	60,0	-	-	-	-
Armes prohibées	6	4	4	-	66,7	1	1	-	-
Armes à autorisation restreinte	7	5	1	4	71,4	-	-	-	-
Autres armes offensives	19	14	11	5	84,2	6	-	1	-
Armes offensives-Total	37	27	16	12	75,7	7	1	1	-
Crimes d'incendie	30	22	2	7	30,0	1	-	4	-
Infractions aux lois de cautionnement	37	27	29	5	91,9	8	1	3	1
Monnaie contrefaite	34	25	1	10	32,4	-	1	-	-
Troubler la paix	663	486	55	279	50,4	50	4	6	-
Evasion d'une garde légale	2	1	3	-	150,0	-	-	-	-
Actions indécentes	24	18	2	11	54,2	2	-	-	-
Enlèvement	1	1	-	1	100,0	-	-	-	-
Actes contraires aux bonnes moeurs	7	5	-	2	28,6	-	-	-	-
Infractions relatives aux agents de la paix	10	7	8	1	90,0	2	-	-	-
Prisonnier en liberté sans permission	27	20	21	1	81,5	12	1	-	-
Intrusion de nuit	36	26	3	6	25,0	4	-	1	-
Méfait	1 414	1 037	112	358	33,2	62	5	29	2
Autres infractions au Code criminel-Total	1 496	1 097	381	565	63,2	166	26	16	5
Autres crimes-Total	3 820	2 801	633	1 258	49,5	314	39	60	8
TOTAL-CODE CRIMINEL (sans les infractions liées à la circulation)	8 561	6 277	1 669	2 471	48,4	918	148	252	34
Infractions liées à la circulation prévues au Code criminel	609	447	530	32	92,3	420	39	„	„
CODE CRIMINEL-TOTAL (incluant les infractions liées à la circulation)	9 170	6 723	2 199	2 503	51,3	1 338	187	252	34
Possession	-	-	-	-	-	-	-	-	-
Trafic	-	-	-	-	-	-	-	-	-
Importation	-	-	-	-	-	-	-	-	-
Héroïne-Total	-	-	-	-	-	-	-	-	-
Possession	10	7	7	-	70,0	4	-	-	-
Trafic	9	7	3	2	55,6	1	2	-	-
Importation	-	-	-	-	-	-	-	-	-
Cocaïne-Total	19	14	10	2	63,2	5	2	-	-
Possession	11	8	3	-	27,3	2	-	1	-
Trafic	5	4	-	1	20,0	-	-	-	-
Importation	1	1	-	-	-	-	-	-	-
Autres drogues-Total	17	12	3	1	23,5	2	-	1	-
Possession	111	81	77	10	78,4	58	4	10	-
Trafic	82	60	29	5	41,5	16	5	-	-
Importation	1	1	-	-	-	-	-	-	-
Culture	21	15	2	4	28,6	2	-	-	-
Cannabis-Total	215	158	108	19	59,1	76	9	10	-
Drogues contrôlées-Total	-	-	-	-	-	-	-	-	-
Possession	-	-	-	-	-	-	-	-	-
Trafic	-	-	-	-	-	-	-	-	-
Drogues restreintes	-	-	-	-	-	-	-	-	-
Drogues-Total	251	184	121	22	57,0	83	11	11	-
Loi sur la faillite	-	-	-	-	-	-	-	-	-
Loi sur la marine marchande du Canada	88	65	6	75	92,0	5	1	-	-
Loi sur les douanes	3	2	-	-	-	-	-	-	-
Loi sur l'accise	32	23	4	4	25,0	2	-	-	-
Loi sur l'immigration	-	-	-	-	-	-	-	-	-
Autres lois fédérales	34	25	3	3	17,6	2	-	1	-
Autres lois fédérales-Total	157	115	13	82	60,5	9	1	-	-
TOUTES LES AFFAIRES-TOTAL	9 578	7 023	2 333	2 607	51,6	1 430	199	263	34

Voir notes à la fin du tableau.

Tableau 3.3

Affaires déclarées par la police selon l'infraction la plus grave, Canada, provinces et territoires, 1998 - suite

NOUVELLE-ÉCOSSE population : 934 587	Nombre réel d'infractions ¹	Taux ²	Infractions classées			Adultes accusés ⁴		Jeunes accusés ⁴	
			Par mise en accusation	Sans mise en accusation	Taux de classement ³	Hommes	Femmes	Hommes	Femmes
Infraction la plus grave									
Meurtre premier degré	17	2	11	2	76,5	8	-	4	-
Meurtre deuxième degré	6	1	6	-	100,0	7	3	-	-
Homicide involontaire coupable	-	-	-	-	-	-	-	-	-
Infanticide	1	--	1	-	100,0	-	1	-	-
Homicide-Total	24	3	18	2	83,3	15	4	4	-
Tentative de meurtre	11	1	6	2	72,7	4	3	-	-
Agression sexuelle	928	99	383	160	58,5	237	5	41	-
Agression sexuelle armée	13	1	9	-	69,2	9	-	2	-
Agression sexuelle grave	10	1	6	1	70,0	5	-	2	-
Agression sexuelle-Total	951	102	398	161	58,8	251	5	45	-
Voies de fait	6 502	696	2 499	2 023	69,5	1 835	306	220	86
Agression armée/Infliction de lésions corporelles	706	76	487	66	78,3	363	66	84	23
Voies de fait graves	61	7	49	2	83,6	46	7	9	2
Infliction illégale de lésions corporelles	152	16	109	24	87,5	81	13	16	10
Décharge d'une arme à feu avec intention	5	1	3	-	60,0	2	1	-	-
Voies de fait contre un officier de police	125	13	117	4	96,8	65	22	16	5
Voies de fait contre un agent de la paix ou un fonctionnaire public	9	1	7	1	88,9	5	2	-	-
Autres voies de fait	64	7	28	19	73,4	18	1	-	-
Voies de fait-Total	7 624	816	3 299	2 139	71,3	2 415	418	345	126
Autres infractions d'ordre sexuel	72	8	28	15	59,7	17	3	1	-
Enlèvement d'une personne <14 ans	5	1	1	1	40,0	-	1	-	-
Enlèvement d'une personne <16 ans	-	-	-	-	-	-	-	-	-
En contravention d'une ordonnance de garde	7	1	1	4	71,4	1	-	-	-
En l'absence d'une ordonnance de garde	3	--	1	2	100,0	1	-	-	-
Enlèvement-Total	15	2	3	7	66,7	2	1	-	-
Vol qualifié avec armes à feu	93	10	30	-	32,3	28	-	7	1
Vol qualifié avec autres armes offensives	118	13	44	2	39,0	33	3	29	1
Autres vols qualifiés	247	26	89	13	41,3	71	13	37	6
Vol qualifié-Total	458	49	163	15	38,9	132	16	73	8
Crimes de violence-Total	9 155	980	3 915	2 341	68,3	2 836	450	468	134
Établissements commerciaux	2 062	221	280	78	17,4	311	11	123	13
Résidences	5 431	581	635	313	17,5	462	54	400	32
Autres	1 625	174	166	63	14,1	119	3	124	7
Introduction par effraction-Total	9 118	976	1 081	454	16,8	892	68	647	52
Vol d'automobiles	1 665	178	215	94	18,6	149	6	116	17
Vol de camions	866	93	84	24	12,5	49	1	57	11
Vol de motocyclettes	98	10	11	8	19,4	5	-	6	-
Vol d'autres véhicules à moteur	187	20	15	17	17,1	16	-	7	-
Vol de véhicules à moteur-Total	2 816	301	325	143	16,6	219	7	186	28
Vol de bicyclettes	21	2	-	5	23,8	-	-	-	-
Vol dans un véhicule à moteur	131	14	6	9	11,5	3	-	3	-
Vol à l'étalage	30	3	7	10	56,7	4	2	-	2
Autres vols de plus de 5 000 \$	251	27	39	27	26,3	25	13	5	-
Vol de plus de 5 000 \$-Total	433	46	52	51	23,8	32	15	8	2
Vol de bicyclettes	1 278	137	29	56	6,7	17	2	9	2
Vol dans un véhicule à moteur	7 484	801	217	90	4,1	172	6	103	3
Vol à l'étalage	3 124	334	2 134	528	85,2	1 036	721	363	310
Autres vols de 5 000 \$ et moins	9 902	1 060	778	955	17,5	473	128	162	42
Vol de 5 000 \$ et moins-Total	21 788	2 331	3 158	1 629	22,0	1 698	857	637	357
Possession de biens volés-Total	396	42	270	57	82,6	157	25	44	5
Chèques	1 398	150	507	213	51,5	264	196	9	3
Cartes de crédit	501	54	173	34	41,3	76	45	4	1
Autres fraudes	1 514	162	709	259	63,9	230	135	23	16
Fraude - Total	3 413	365	1 389	506	55,5	570	376	36	20
Crimes contre les biens-Total	37 964	4 062	6 275	2 840	24,0	3 568	1 348	1 558	464

Voir notes à la fin du tableau.

Tableau 3.3

Affaires déclarées par la police selon l'infraction la plus grave, Canada, provinces et territoires, 1998 - suite

NOUVELLE-ÉCOSSE population : 934 587	Nombre réel d'infractions ¹	Taux ²	Infractions classées			Adultes accusés ⁴		Jeunes accusés ⁴	
			Par mise en accusation	Sans mise en accusation	Taux de classement ³	Hommes	Femmes	Hommes	Femmes
Infraction la plus grave									
Maison de débauche	-	-	-	-	-	-	-	-	-
Proxénétisme	6	1	6	-	100,0	5	3	-	1
Autre prostitution	180	19	166	10	97,8	57	103	-	11
Prostitution-Total	186	20	172	10	97,8	62	106	-	12
Maison de paris	-	-	-	-	-	-	-	-	-
Maison de jeux	14	1	7	3	71,4	7	-	-	-
Autres infractions de jeux et paris	15	2	1	3	26,7	1	-	2	-
Jeux et paris-Total	29	3	8	6	48,3	8	-	2	-
Explosifs	12	1	1	4	41,7	1	-	-	-
Armes prohibées	56	6	31	16	83,9	21	1	3	-
Armes à autorisation restreinte	35	4	14	2	45,7	8	1	2	-
Autres armes offensives	386	41	201	72	70,7	110	11	28	3
Armes offensives-Total	489	52	247	94	69,7	140	13	33	3
Crimes d'incendie	422	45	62	31	22,0	29	6	30	1
Infractions aux lois de cautionnement	728	78	607	25	86,8	339	36	113	23
Monnaie contrefaite	379	41	8	15	6,1	7	2	-	-
Troubler la paix	3 092	331	245	1 298	49,9	194	32	34	10
Evasion d'une garde légale	34	4	32	3	102,9	12	3	13	-
Actions indécentes	167	18	31	36	40,1	24	-	4	2
Enlèvement	11	1	9	-	81,8	9	-	-	-
Actes contraires aux bonnes moeurs	21	2	3	3	28,6	3	-	-	-
Infractions relatives aux agents de la paix	108	12	104	8	103,7	51	12	6	7
Prisonnier en liberté sans permission	54	6	39	3	77,8	30	1	-	1
Intrusion de nuit	250	27	21	41	24,8	13	-	12	-
Méfait	11 942	1 278	792	1 305	17,6	462	51	270	26
Autres infractions au Code criminel-Total	11 044	1 182	3 368	2 677	54,7	1 841	233	436	75
Autres crimes-Total	28 956	3 098	5 748	5 555	39,0	3 224	495	953	160
TOTAL-CODE CRIMINEL (sans les infractions liées à la circulation)	76 075	8 140	15 938	10 736	35,1	9 628	2 293	2 979	758
Infractions liées à la circulation prévues au Code criminel	3 303	353	2 722	162	87,3	2 283	234
CODE CRIMINEL-TOTAL (incluant les infractions liées à la circulation)	79 378	8 493	18 660	10 898	37,2	11 911	2 527	2 979	758
Possession	2	--	-	-	-	-	-	-	-
Trafic	2	--	-	-	-	-	-	-	-
Importation	2	--	-	-	-	-	-	-	-
Héroïne-Total	6	1	-	-	-	-	-	-	-
Possession	68	7	24	8	47,1	28	3	2	1
Trafic	154	16	152	4	101,3	144	21	6	-
Importation	1	--	-	-	-	-	-	-	-
Cocaïne-Total	223	24	176	12	84,3	172	24	8	1
Possession	94	10	52	11	67,0	9	3	3	-
Trafic	37	4	17	6	62,2	15	4	5	3
Importation	19	2	10	1	57,9	7	1	2	-
Autres drogues-Total	150	16	79	18	64,7	31	8	10	3
Possession	1 033	111	634	181	78,9	491	46	71	7
Trafic	333	36	227	18	73,6	166	27	19	1
Importation	10	1	1	-	10,0	1	-	-	-
Culture	271	29	68	36	38,4	63	10	1	-
Cannabis-Total	1 647	176	930	235	70,7	721	83	91	8
Drogues contrôlées-Total	4	--	4	-	100,0	3	-	1	-
Possession	-	-	-	-	-	-	-	-	-
Trafic	-	-	-	-	-	-	-	-	-
Drogues restreintes	-	-	-	-	-	-	-	-	-
Drogues-Total	2 030	217	1 189	265	71,6	927	115	110	12
Loi sur la faillite	7	1	2	-	28,6	1	-	-	-
Loi sur la marine marchande du Canada	122	13	2	93	77,9	2	-	-	-
Loi sur les douanes	19	2	3	4	36,8	3	-	-	-
Loi sur l'accise	67	7	25	5	44,8	17	5	1	-
Loi sur l'immigration	165	18	24	89	68,5	7	-	-	-
Autres lois fédérales	274	29	123	98	80,7	44	14	26	18
Autres lois fédérales-Total	654	70	179	289	71,6	74	19	27	18
TOUTES LES AFFAIRES-TOTAL	82 062	8 781	20 028	11 452	38,4	12 912	2 661	3 116	788

Voir notes à la fin du tableau.

Tableau 3.3

Affaires déclarées par la police selon l'infraction la plus grave, Canada, provinces et territoires, 1998 - suite

NOUVEAU-BRUNSWICK population : 752 999	Nombre réel d'infractions ¹	Taux ²	Infractions classées			Adultes accusés ⁴		Jeunes accusés ⁴	
			Par mise en accusation	Sans mise en accusation	Taux de classement ³	Hommes	Femmes	Hommes	Femmes
Infraction la plus grave									
Meurtre premier degré	2	--	2	-	100,0	1	-	-	-
Meurtre deuxième degré	3	--	3	-	100,0	2	-	1	-
Homicide involontaire coupable	-	-	-	-	-	-	-	-	-
Infanticide	-	-	-	-	-	-	-	-	-
Homicide-Total	5	1	5	-	100,0	3	-	1	-
Tentative de meurtre	3	--	4	-	133,3	4	-	-	-
Agression sexuelle	846	112	330	200	62,6	201	4	36	-
Agression sexuelle armée	14	2	7	3	71,4	6	-	1	-
Agression sexuelle grave	6	1	1	1	33,3	1	-	-	-
Agression sexuelle-Total	866	115	338	204	62,6	208	4	37	-
Voies de fait	4 480	595	1 572	1 724	73,6	947	195	209	111
Agression armée/Infliction de lésions corporelles	647	86	326	167	76,2	223	40	52	12
Voies de fait graves	34	5	23	4	79,4	18	-	3	-
Infliction illégale de lésions corporelles	57	8	28	16	77,2	20	4	3	4
Décharge d'une arme à feu avec intention	5	1	4	-	80,0	2	-	-	-
Voies de fait contre un officier de police	180	24	141	13	85,6	87	16	9	8
Voies de fait contre un agent de la paix ou un fonctionnaire public	34	5	28	1	85,3	9	-	11	4
Autres voies de fait	99	13	29	40	69,7	17	-	4	2
Voies de fait-Total	5 536	735	2 151	1 965	74,3	1 323	255	291	141
Autres infractions d'ordre sexuel	58	8	18	14	55,2	17	-	2	-
Enlèvement d'une personne <14 ans	8	1	3	-	37,5	2	1	-	-
Enlèvement d'une personne <16 ans	-	-	1	-	-	1	-	-	-
En contravention d'une ordonnance de garde	5	1	-	5	100,0	-	-	-	-
En l'absence d'une ordonnance de garde	6	1	2	1	50,0	1	1	-	-
Enlèvement-Total	19	3	6	6	63,2	4	2	-	-
Vol qualifié avec armes à feu	40	5	16	4	50,0	11	1	6	-
Vol qualifié avec autres armes offensives	41	5	20	10	73,2	10	2	7	1
Autres vols qualifiés	64	8	24	3	42,2	17	3	4	5
Vol qualifié-Total	145	19	60	17	53,1	38	6	17	6
Crimes de violence-Total	6 632	881	2 582	2 206	72,2	1 597	267	348	147
Établissements commerciaux	1 454	193	229	94	22,2	167	5	134	4
Résidences	3 101	412	372	263	20,5	236	9	167	20
Autres	1 019	135	77	68	14,2	65	-	54	2
Introduction par effraction-Total	5 574	740	678	425	19,8	468	14	355	26
Vol d'automobiles	701	93	122	97	31,2	77	2	49	13
Vol de camions	260	35	50	31	31,2	35	-	23	1
Vol de motocyclettes	77	10	14	4	23,4	12	-	9	-
Vol d'autres véhicules à moteur	261	35	33	18	19,5	32	1	19	-
Vol de véhicules à moteur-Total	1 299	173	219	150	28,4	156	3	100	14
Vol de bicyclettes	197	26	13	27	20,3	6	-	10	-
Vol dans un véhicule à moteur	349	46	16	32	13,8	6	1	7	1
Vol à l'étalage	157	21	84	39	78,3	32	23	25	11
Autres vols de plus de 5 000 \$	486	65	55	55	22,6	39	9	11	5
Vol de plus de 5 000 \$-Total	1 189	158	168	153	27,0	83	33	53	17
Vol de bicyclettes	891	118	28	57	9,5	11	-	20	-
Vol dans un véhicule à moteur	1 988	264	163	79	12,2	110	10	99	1
Vol à l'étalage	1 374	182	817	298	81,1	380	202	195	91
Autres vols de 5 000 \$ et moins	5 743	763	668	871	26,8	350	100	172	30
Vol de 5 000 \$ et moins-Total	9 996	1 327	1 676	1 305	29,8	851	312	486	122
Possession de biens volés-Total	499	66	333	81	83,0	201	19	74	11
Chèques	1 141	152	474	236	62,2	202	134	2	1
Cartes de crédit	302	40	108	28	45,0	39	15	3	2
Autres fraudes	1 181	157	462	235	59,0	277	108	16	3
Fraude - Total	2 624	348	1 044	499	58,8	518	257	21	6
Crimes contre les biens-Total	21 181	2 813	4 118	2 613	31,8	2 277	638	1 089	196

Voir notes à la fin du tableau.

Tableau 3.3

Affaires déclarées par la police selon l'infraction la plus grave, Canada, provinces et territoires, 1998 - suite

NOUVEAU-BRUNSWICK population : 752 999	Nombre réel d'infractions ¹	Taux ²	Infractions classées			Adultes accusés ⁴		Jeunes accusés ⁴	
			Par mise en accusation	Sans mise en accusation	Taux de classement ³	Hommes	Femmes	Hommes	Femmes
Infraction la plus grave									
Maison de débauche	2	--	-	1	50,0	-	-	-	-
Proxénétisme	21	3	18	-	85,7	10	7	-	1
Autre prostitution	6	1	2	2	66,7	1	1	-	-
Prostitution-Total	29	4	20	3	79,3	11	8	-	1
Maison de paris	-	-	-	-	-	-	-	-	-
Maison de jeux	-	-	-	-	-	-	-	-	-
Autres infractions de jeux et paris	1	--	3	-	300,0	-	-	-	1
Jeux et paris-Total	1	--	3	-	300,0	-	-	-	1
Explosifs	7	1	-	-	-	-	-	-	-
Armes prohibées	44	6	24	6	68,2	13	1	9	-
Armes à autorisation restreinte	36	5	18	8	72,2	12	-	-	-
Autres armes offensives	134	18	62	33	70,9	40	3	2	2
Armes offensives-Total	221	29	104	47	68,3	65	4	11	2
Crimes d'incendie	301	40	26	52	25,9	19	4	10	1
Infractions aux lois de cautionnement	224	30	190	27	96,9	108	13	21	13
Monnaie contrefaite	302	40	34	17	16,9	11	9	1	-
Troubler la paix	1 942	258	180	1 066	64,2	122	19	18	5
Evasion d'une garde légale	44	6	33	1	77,3	18	2	5	6
Actions indécentes	145	19	32	46	53,8	24	1	6	-
Enlèvement	12	2	7	4	91,7	6	-	-	-
Actes contraires aux bonnes moeurs	16	2	5	3	50,0	3	2	-	-
Infractions relatives aux agents de la paix	182	24	138	21	87,4	62	7	6	-
Prisonnier en liberté sans permission	61	8	51	9	98,4	12	-	29	7
Intrusion de nuit	226	30	23	62	37,6	15	-	9	-
Méfait	6 561	871	679	1 039	26,2	272	42	218	23
Autres infractions au Code criminel-Total	8 578	1 139	3 142	2 667	67,7	1 374	222	494	180
Autres crimes-Total	18 845	2 503	4 667	5 064	51,6	2 122	333	828	239
TOTAL-CODE CRIMINEL (sans les infractions liées à la circulation)	46 658	6 196	11 367	9 883	45,5	5 996	1 238	2 265	582
Infractions liées à la circulation prévues au Code criminel	3 533	469	2 735	239	84,2	2 252	209	,,	,,
CODE CRIMINEL-TOTAL (incluant les infractions liées à la circulation)	50 191	6 665	14 102	10 122	48,3	8 248	1 447	2 265	582
Possession	2	--	1	-	50,0	1	-	-	-
Trafic	1	--	-	-	-	-	-	-	-
Importation	-	-	-	-	-	-	-	-	-
Héroïne-Total	3	--	1	-	33,3	1	-	-	-
Possession	74	10	45	9	73,0	34	8	-	-
Trafic	102	14	44	11	53,9	30	8	4	-
Importation	4	1	-	-	-	-	-	-	-
Cocaïne-Total	180	24	89	20	60,6	64	16	4	-
Possession	266	35	154	30	69,2	116	13	20	2
Trafic	107	14	47	10	53,3	34	9	9	1
Importation	21	3	10	1	52,4	7	-	1	-
Autres drogues-Total	394	52	211	41	64,0	157	22	30	3
Possession	889	118	595	155	84,4	387	34	122	7
Trafic	223	30	111	13	55,6	92	7	17	2
Importation	4	1	-	-	-	-	-	-	-
Culture	292	39	68	52	41,1	68	17	-	1
Cannabis-Total	1 408	187	774	220	70,6	547	58	139	10
Drogues contrôlées-Total	7	1	6	-	85,7	6	-	-	-
Possession	-	-	-	-	-	-	-	-	-
Trafic	1	--	-	-	-	-	-	-	-
Drogues restreintes	1	--	-	-	-	-	-	-	-
Drogues-Total	1 993	265	1 081	281	68,3	775	96	173	13
Loi sur la faillite	5	1	2	-	40,0	2	-	-	-
Loi sur la marine marchande du Canada	271	36	3	22	9,2	3	-	-	-
Loi sur les douanes	57	8	3	8	19,3	3	2	-	-
Loi sur l'accise	290	39	42	9	17,6	33	10	-	-
Loi sur l'immigration	73	10	2	39	56,2	2	-	-	-
Autres lois fédérales	220	29	49	56	47,7	16	2	6	4
Autres lois fédérales-Total	916	122	101	134	25,7	59	14	6	4
TOUTES LES AFFAIRES-TOTAL	53 100	7 052	15 284	10 537	48,6	9 082	1 557	2 444	599

Voir notes à la fin du tableau.

Tableau 3.3

Affaires déclarées par la police selon l'infraction la plus grave, Canada, provinces et territoires, 1998 - suite

QUÉBEC population : 7 333 283	Nombre réel d'infractions ¹	Taux ²	Infractions classées			Adultes accusés ⁴		Jeunes accusés ⁴	
			Par mise en accusation	Sans mise en accusation	Taux de classement ³	Hommes	Femmes	Hommes	Femmes
Infraction la plus grave									
Meurtre premier degré	99	1	35	19	54,5	32	3	2	-
Meurtre deuxième degré	27	--	25	-	92,6	19	4	5	-
Homicide involontaire coupable	10	--	9	-	90,0	13	1	1	-
Infanticide	1	--	1	-	100,0	-	1	-	-
Homicide-Total	137	2	70	19	65,0	64	9	8	-
Tentative de meurtre	267	4	178	12	71,2	137	18	26	1
Agression sexuelle	3 065	42	1 318	829	70,0	961	17	140	5
Agression sexuelle armée	103	1	29	15	42,7	23	-	4	-
Agression sexuelle grave	68	1	40	17	83,8	30	1	3	-
Agression sexuelle-Total	3 236	44	1 387	861	69,5	1 014	18	147	5
Voies de fait	25 003	341	12 926	8 346	85,1	9 480	1 305	1 069	323
Agression armée/Infliction de lésions corporelles	6 335	86	3 637	1 327	78,4	2 719	380	483	78
Voies de fait graves	368	5	244	69	85,1	214	23	23	1
Infliction illégale de lésions corporelles	267	4	185	69	95,1	133	24	29	3
Décharge d'une arme à feu avec intention	69	1	36	11	68,1	25	1	7	-
Voies de fait contre un officier de police	1 884	26	1 686	119	95,8	1 148	247	88	26
Voies de fait contre un agent de la paix ou un fonctionnaire public	185	3	158	21	96,8	105	13	19	2
Autres voies de fait	255	3	152	67	85,9	94	18	14	-
Voies de fait-Total	34 366	469	19 024	10 029	84,5	13 918	2 011	1 732	433
Autres infractions d'ordre sexuel	1 037	14	347	268	59,3	247	8	21	-
Enlèvement d'une personne <14 ans	22	--	7	5	54,5	2	4	1	-
Enlèvement d'une personne <16 ans	4	--	1	1	50,0	-	-	-	-
En contravention d'une ordonnance de garde	48	1	19	19	79,2	7	8	-	-
En l'absence d'une ordonnance de garde	19	--	14	3	89,5	6	5	-	-
Enlèvement-Total	93	1	41	28	74,2	15	17	1	-
Vol qualifié avec armes à feu	1 881	26	484	104	31,3	331	15	57	1
Vol qualifié avec autres armes offensives	2 263	31	683	84	33,9	457	41	135	10
Autres vols qualifiés	3 866	53	1 077	315	36,0	651	49	405	31
Vol qualifié-Total	8 010	109	2 244	503	34,3	1 439	105	597	42
Crimes de violence-Total	47 146	643	23 291	11 720	74,3	16 834	2 186	2 532	481
Établissements commerciaux	22 216	303	2 280	818	13,9	1 602	59	497	23
Résidences	73 415	1 001	7 098	4 394	15,7	4 088	250	1 824	100
Autres	2 143	29	137	85	10,4	110	4	53	-
Introduction par effraction-Total	97 774	1 333	9 515	5 297	15,1	5 800	313	2 374	123
Vol d'automobiles	28 175	384	2 108	757	10,2	1 450	79	616	20
Vol de camions	15 301	209	888	311	7,8	681	26	149	8
Vol de motocyclettes	1 923	26	151	60	11,0	72	1	65	2
Vol d'autres véhicules à moteur	1 845	25	174	41	11,7	119	5	29	-
Vol de véhicules à moteur-Total	47 244	644	3 321	1 169	9,5	2 322	111	859	30
Vol de bicyclettes	48	1	4	2	12,5	4	1	-	-
Vol dans un véhicule à moteur	1 480	20	54	18	4,9	56	-	5	-
Vol à l'étalage	46	1	9	5	30,4	7	2	1	-
Autres vols de plus de 5 000 \$	4 537	62	501	236	16,2	373	59	48	3
Vol de plus de 5 000 \$-Total	6 111	83	568	261	13,6	440	62	54	3
Vol de bicyclettes	17 981	245	547	469	5,7	279	9	184	4
Vol dans un véhicule à moteur	43 191	589	1 695	1 284	6,9	812	35	321	18
Vol à l'étalage	16 449	224	9 565	4 524	85,7	5 421	2 901	1 168	728
Autres vols de 5 000 \$ et moins	50 177	684	4 426	3 994	16,8	2 624	493	621	89
Vol de 5 000 \$ et moins-Total	127 798	1 743	16 233	10 271	20,7	9 136	3 438	2 294	839
Possession de biens volés-Total	2 435	33	1 686	441	87,4	1 315	94	181	17
Chèques	5 234	71	2 309	1 212	67,3	1 366	423	36	12
Cartes de crédit	5 153	70	1 790	767	49,6	1 157	270	73	20
Autres fraudes	7 072	96	2 433	883	46,9	1 673	346	75	10
Fraude - Total	17 459	238	6 532	2 862	53,8	4 196	1 039	184	42
Crimes contre les biens-Total	298 821	4 075	37 855	20 301	19,5	23 209	5 057	5 946	1 054

Voir notes à la fin du tableau.

Tableau 3.3

Affaires déclarées par la police selon l'infraction la plus grave, Canada, provinces et territoires, 1998 - suite

QUÉBEC population : 7 333 283	Nombre réel d'infractions ¹	Taux ²	Infractions classées			Adultes accusés ⁴		Jeunes accusés ⁴	
			Par mise en accusation	Sans mise en accusation	Taux de classement ³	Hommes	Femmes	Hommes	Femmes
Infraction la plus grave									
Maison de débauche	167	2	79	8	52,1	109	209	-	-
Proxénétisme	39	1	28	1	74,4	36	31	-	1
Autre prostitution	595	8	506	14	87,4	295	337	1	4
Prostitution-Total	801	11	613	23	79,4	440	577	1	5
Maison de paris	1	--	1	-	100,0	2	-	-	-
Maison de jeux	11	--	10	1	100,0	11	-	1	-
Autres infractions de jeux et paris	25	--	14	10	96,0	13	4	-	-
Jeux et paris-Total	37	1	25	11	97,3	26	4	1	-
Explosifs	78	1	15	7	28,2	9	-	6	-
Armes prohibées	216	3	176	32	96,3	130	9	27	6
Armes à autorisation restreinte	128	2	83	15	76,6	77	2	5	1
Autres armes offensives	575	8	349	91	76,5	283	9	21	1
Armes offensives-Total	997	14	623	145	77,0	499	20	59	8
Crimes d'incendie	3 806	52	318	266	15,3	185	47	77	7
Infractions aux lois de cautionnement	6 494	89	5 597	726	97,4	3 611	517	308	41
Monnaie contrefaite	21 782	297	184	82	1,2	140	28	6	1
Troubler la paix	575	8	380	113	85,7	242	49	34	1
Évasion d'une garde légale	650	9	529	89	95,1	174	3	305	12
Actions indécentes	1 111	15	310	183	44,4	246	4	10	-
Enlèvement	759	10	399	79	63,0	381	16	55	12
Actes contraires aux bonnes moeurs	60	1	24	10	56,7	21	2	1	-
Infractions relatives aux agents de la paix	1 559	21	1 279	134	90,6	920	134	76	10
Prisonnier en liberté sans permission	1 104	15	1 019	24	94,5	963	51	16	-
Intrusion de nuit	302	4	140	67	68,5	93	8	27	2
Méfait	54 649	745	3 435	3 706	13,1	1 836	249	721	33
Autres infractions au Code criminel-Total	30 409	415	12 934	9 353	73,3	7 854	1 084	799	114
Autres crimes-Total	125 095	1 706	27 809	15 011	34,2	17 631	2 793	2 496	246
TOTAL-CODE CRIMINEL (sans les infractions liées à la circulation)	471 062	6 424	88 955	47 032	28,9	57 674	10 036	10 974	1 781
Infractions liées à la circulation prévues au Code criminel	33 813	461	19 996	2 057	65,2	16 690	1 789
CODE CRIMINEL-TOTAL (incluant les infractions liées à la circulation)	504 875	6 885	108 951	49 089	31,3	74 364	11 825	10 974	1 781
Possession	35	--	25	2	77,1	20	2	-	-
Trafic	72	1	50	3	73,6	61	10	2	1
Importation	16	--	5	-	31,3	4	-	-	-
Héroïne-Total	123	2	80	5	69,1	85	12	2	1
Possession	901	12	666	127	88,0	555	93	16	6
Trafic	2 029	28	1 061	35	54,0	1 241	227	25	9
Importation	75	1	28	4	42,7	26	33	1	-
Cocaïne-Total	3 005	41	1 755	166	63,9	1 822	353	42	15
Possession	1 032	14	638	243	85,4	456	59	117	23
Trafic	693	9	534	69	87,0	409	75	145	39
Importation	135	2	23	97	88,9	11	5	5	-
Autres drogues-Total	1 860	25	1 195	409	86,2	876	139	267	62
Possession	5 263	72	3 187	1 394	87,0	2 386	238	598	75
Trafic	2 179	30	1 555	196	80,4	1 302	154	469	54
Importation	49	1	12	6	36,7	16	3	-	-
Culture	2 023	28	625	66	34,2	623	113	28	2
Cannabis-Total	9 514	130	5 379	1 662	74,0	4 327	508	1 095	131
Drogues contrôlées-Total	9	--	6	1	77,8	4	-	2	-
Possession	27	--	13	15	103,7	9	1	2	-
Trafic	7	--	7	4	157,1	7	1	-	-
Drogues restreintes	34	--	20	19	114,7	16	2	2	-
Drogues-Total	14 545	198	8 435	2 262	73,5	7 130	1 014	1 410	209
Loi sur la faillite	103	1	374	31	393,2	23	8	-	-
Loi sur la marine marchande du Canada	421	6	372	24	94,1	329	19	12	-
Loi sur les douanes	326	4	46	150	60,1	52	8	-	-
Loi sur l'accise	375	5	122	45	44,5	118	39	8	1
Loi sur l'immigration	155	2	31	22	34,2	40	3	-	-
Autres lois fédérales	2 469	34	393	827	49,4	115	14	106	13
Autres lois fédérales-Total	3 849	52	1 338	1 098	63,3	677	91	126	14
TOUTES LES AFFAIRES-TOTAL	523 269	7 136	118 724	52 449	32,7	82 171	12 930	12 510	2 004

Voir notes à la fin du tableau.

Tableau 3.3

Affaires déclarées par la police selon l'infraction la plus grave, Canada, provinces et territoires, 1998 - suite

ONTARIO population : 11 411 547	Nombre réel d'infractions ¹	Taux ²	Infractions classées			Adultes accusés ⁴		Jeunes accusés ⁴	
			Par mise en accusation	Sans mise en accusation	Taux de classement ³	Hommes	Femmes	Hommes	Femmes
Infraction la plus grave									
Meurtre premier degré	87	1	51	10	70,1	48	5	4	-
Meurtre deuxième degré	61	1	55	1	91,8	45	11	9	-
Homicide involontaire coupable	6	--	6	-	100,0	6	-	1	-
Infanticide	1	--	1	-	100,0	-	1	-	-
Homicide-Total	155	1	113	11	80,0	99	17	14	-
Tentative de meurtre	229	2	165	13	77,7	177	17	24	1
Agression sexuelle	8 814	77	3 896	2 012	67,0	2 861	50	560	10
Agression sexuelle armée	153	1	80	8	57,5	83	-	10	-
Agression sexuelle grave	45	--	28	5	73,3	24	1	-	-
Agression sexuelle-Total	9 012	79	4 004	2 025	66,9	2 968	51	570	10
Voies de fait	64 162	562	29 358	20 324	77,4	21 028	3 851	3 405	1 725
Agression armée/Infliction de lésions corporelles	12 786	112	8 585	1 405	78,1	5 749	1 177	1 390	359
Voies de fait graves	1 073	9	769	30	74,5	577	109	123	37
Infliction illégale de lésions corporelles	781	7	649	75	92,7	473	51	107	38
Décharge d'une arme à feu avec intention	36	--	17	-	47,2	4	-	6	-
Voies de fait contre un officier de police	1 715	15	1 677	42	100,2	1 037	226	80	51
Voies de fait contre un agent de la paix ou un fonctionnaire public	302	3	263	21	94,0	137	28	15	5
Autres voies de fait	1 294	11	721	286	77,8	434	64	56	11
Voies de fait-Total	82 149	720	42 039	22 183	78,2	29 439	5 506	5 182	2 226
Autres infractions d'ordre sexuel	929	8	678	154	89,6	237	3	43	1
Enlèvement d'une personne <14 ans	86	1	16	11	31,4	10	5	3	-
Enlèvement d'une personne <16 ans	56	--	8	8	28,6	6	1	1	-
En contravention d'une ordonnance de garde	103	1	24	46	68,0	11	14	-	-
En l'absence d'une ordonnance de garde	88	1	20	22	47,7	3	3	2	-
Enlèvement-Total	333	3	68	87	46,5	30	23	6	-
Vol qualifié avec armes à feu	1 731	15	433	55	28,2	316	24	127	10
Vol qualifié avec autres armes offensives	4 333	38	1 172	160	30,7	771	76	544	58
Autres vols qualifiés	3 088	27	925	211	36,8	569	53	463	71
Vol qualifié-Total	9 152	80	2 530	426	32,3	1 656	153	1 134	139
Crimes de violence-Total	101 959	893	49 597	24 899	73,1	34 606	5 770	6 973	2 377
Établissements commerciaux	27 698	243	2 473	1 886	15,7	2 021	89	857	76
Résidences	61 687	541	6 461	4 905	18,4	3 598	287	2 695	337
Autres	11 741	103	1 042	730	15,1	564	19	383	23
Introduction par effraction-Total	101 126	886	9 976	7 521	17,3	6 183	395	3 935	436
Vol d'automobiles	30 563	268	2 435	2 024	14,6	1 268	155	1 025	180
Vol de camions	15 902	139	958	640	10,0	495	33	403	72
Vol de motocyclettes	1 038	9	71	52	11,8	30	1	31	-
Vol d'autres véhicules à moteur	2 869	25	240	150	13,6	145	6	87	9
Vol de véhicules à moteur-Total	50 372	441	3 704	2 866	13,0	1 938	195	1 546	261
Vol de bicyclettes	103	1	-	7	6,8	-	-	-	-
Vol dans un véhicule à moteur	3 107	27	84	214	9,6	56	1	40	2
Vol à l'étalage	107	1	34	4	35,5	27	13	4	1
Autres vols de plus de 5 000 \$	5 250	46	583	384	18,4	430	118	66	12
Vol de plus de 5 000 \$-Total	8 567	75	701	609	15,3	513	132	110	15
Vol de bicyclettes	26 158	229	468	1 138	6,1	156	11	268	12
Vol dans un véhicule à moteur	90 602	794	2 310	3 622	6,5	920	43	809	37
Vol à l'étalage	27 451	241	16 551	7 427	87,3	8 290	5 877	3 250	2 649
Autres vols de 5 000 \$ et moins	92 142	807	7 276	8 702	17,3	3 379	1 044	1 592	499
Vol de 5 000 \$ et moins-Total	236 353	2 071	26 605	20 889	20,1	12 745	6 975	5 919	3 197
Possession de biens volés-Total	12 815	112	11 590	741	96,2	5 862	1 168	2 156	476
Chèques	12 102	106	5 390	3 010	69,4	1 859	1 044	96	56
Cartes de crédit	5 940	52	2 743	597	56,2	1 127	386	166	82
Autres fraudes	13 637	120	5 631	2 936	62,8	2 829	1 598	205	99
Fraude - Total	31 679	278	13 764	6 543	64,1	5 815	3 028	467	237
Crimes contre les biens-Total	440 912	3 864	66 340	39 169	23,9	33 056	11 893	14 133	4 622

Voir notes à la fin du tableau.

Tableau 3.3

Affaires déclarées par la police selon l'infraction la plus grave, Canada, provinces et territoires, 1998 - suite

ONTARIO population : 11 411 547	Nombre réel d'infractions ¹	Taux ²	Infractions classées			Adultes accusés ⁴		Jeunes accusés ⁴	
			Par mise en accusation	Sans mise en accusation	Taux de classement ³	Hommes	Femmes	Hommes	Femmes
Infraction la plus grave									
Maison de débauche	116	1	87	-	75,0	84	208	-	3
Proxénétisme	112	1	95	-	84,8	58	40	-	3
Autre prostitution	3 044	27	2 849	169	99,1	1 537	1 431	14	53
Prostitution-Total	3 272	29	3 031	169	97,8	1 679	1 679	14	59
Maison de paris	11	--	7	-	63,6	65	10	-	-
Maison de jeux	116	1	85	5	77,6	142	91	-	1
Autres infractions de jeux et paris	122	1	83	21	85,2	73	89	1	-
Jeux et paris-Total	249	2	175	26	80,7	280	190	1	1
Explosifs	219	2	47	52	45,2	30	2	13	2
Armes prohibées	1 005	9	688	222	90,5	461	69	106	7
Armes à autorisation restreinte	865	8	405	148	63,9	319	37	27	1
Autres armes offensives	5 023	44	2 514	1 090	71,7	1 431	138	516	38
Armes offensives-Total	7 112	62	3 654	1 512	72,6	2 241	246	662	48
Crimes d'incendie	3 437	30	356	375	21,3	160	37	152	22
Infractions aux lois de cautionnement	32 148	282	29 492	1 548	96,6	15 846	3 234	3 078	1 081
Monnaie contrefaite	9 745	85	552	283	8,6	332	58	71	21
Troubler la paix	12 390	109	1 973	4 507	52,3	1 379	214	168	48
Évasion d'une garde légale	1 316	12	803	66	66,0	244	32	368	138
Actions indécentes	3 021	26	666	588	41,5	495	97	40	4
Enlèvement	616	5	476	23	81,0	305	19	30	19
Actes contraires aux bonnes moeurs	231	2	68	37	45,5	55	21	1	-
Infractions relatives aux agents de la paix	2 245	20	2 108	114	99,0	1 056	223	143	47
Prisonnier en liberté sans permission	463	4	384	43	92,2	227	21	112	27
Intrusion de nuit	1 610	14	367	277	40,0	183	8	64	5
Méfait	106 538	934	8 882	9 542	17,3	4 221	603	1 972	258
Autres infractions au Code criminel-Total	73 859	647	25 908	20 252	62,5	12 233	2 183	2 363	893
Autres crimes-Total	258 252	2 263	78 895	39 362	45,8	40 936	8 865	9 239	2 671
TOTAL-CODE CRIMINEL (sans les infractions liées à la circulation)	801 123	7 020	194 832	103 430	37,2	108 598	26 528	30 345	9 670
Infractions liées à la circulation prévues au Code criminel-Total	49 307	432	27 473	913	57,6	22 862	2 508
CODE CRIMINEL-TOTAL (incluant les infractions liées à la circulation)	850 430	7 452	222 305	104 343	38,4	131 460	29 036	30 345	9 670
Possession	105	1	92	10	97,1	83	19	-	-
Trafic	105	1	89	6	90,5	88	21	1	1
Importation	21	--	6	6	57,1	10	4	-	-
Héroïne-Total	231	2	187	22	90,5	181	44	1	1
Possession	1 886	17	1 680	128	95,9	1 315	310	57	16
Trafic	1 482	13	1 340	44	93,4	1 282	268	47	16
Importation	162	1	102	29	80,9	71	58	-	1
Cocaïne-Total	3 530	31	3 122	201	94,1	2 668	636	104	33
Possession	1 219	11	719	203	75,6	396	61	70	15
Trafic	435	4	244	42	65,7	196	52	17	5
Importation	348	3	78	93	49,1	82	19	1	-
Autres drogues-Total	2 002	18	1 041	338	68,9	674	132	88	20
Possession	13 320	117	9 332	2 946	92,2	6 988	723	1 449	185
Trafic	2 067	18	1 514	323	88,9	1 165	269	195	20
Importation	841	7	95	600	82,6	78	39	1	1
Culture	1 909	17	687	240	48,6	589	168	19	5
Cannabis-Total	18 137	159	11 628	4 109	86,8	8 820	1 199	1 664	211
Drogues contrôlées-Total	190	2	158	6	86,3	101	20	19	5
Possession	83	1	60	12	86,7	30	4	3	1
Trafic	22	--	16	2	81,8	8	1	1	-
Drogues restreintes	105	1	76	14	85,7	38	5	4	1
Drogues-Total	24 195	212	16 212	4 690	86,4	12 482	2 036	1 880	271
Loi sur la faillite	59	1	17	21	64,4	12	7	-	-
Loi sur la marine marchande du Canada	837	7	467	319	93,9	298	12	5	1
Loi sur les douanes	162	1	23	72	58,6	22	8	-	-
Loi sur l'accise	298	3	84	124	69,8	105	20	3	1
Loi sur l'immigration	704	6	329	111	62,5	280	48	1	-
Autres lois fédérales	8 255	72	3 093	3 405	78,7	1 290	228	796	342
Autres lois fédérales-Total	10 316	90	4 013	4 053	78,2	2 007	323	805	344
TOUTES LES AFFAIRES-TOTAL	884 940	7 755	242 530	113 085	40,2	145 949	31 395	33 030	10 285

Voir notes à la fin du tableau.

Tableau 3.3

Affaires déclarées par la police selon l'infraction la plus grave, Canada, provinces et territoires, 1998 - suite

MANITOBA population : 1 138 872	Nombre réel d'infractions ¹	Taux ²	Infractions classées			Adultes accusés ⁴		Jeunes accusés ⁴	
			Par mise en accusation	Sans mise en accusation	Taux de classement ³	Hommes	Femmes	Hommes	Femmes
Infraction la plus grave									
Meurtre premier degré	8	1	6	1	87,5	6	-	-	-
Meurtre deuxième degré	17	1	14	1	88,2	15	4	2	-
Homicide involontaire coupable	8	1	7	-	87,5	6	-	2	-
Infanticide	-	-	-	-	-	-	-	-	-
Homicide-Total	33	3	27	2	87,9	27	4	4	-
Tentative de meurtre	28	2	24	-	85,7	24	2	2	1
Agression sexuelle	1 226	108	626	179	65,7	450	7	71	7
Agression sexuelle armée	53	5	22	5	50,9	20	2	6	1
Agression sexuelle grave	8	1	5	2	87,5	5	-	-	-
Agression sexuelle-Total	1 287	113	653	186	65,2	475	9	77	8
Voies de fait	10 839	952	5 679	2 199	72,7	3 879	926	382	252
Agression armée/Infliction de lésions corporelles	3 037	267	2 081	358	80,3	1 505	409	200	97
Voies de fait graves	208	18	164	10	83,7	134	28	24	10
Infliction illégale de lésions corporelles	31	3	19	3	71,0	10	4	3	2
Décharge d'une arme à feu avec intention	26	2	10	-	38,5	7	-	4	1
Voies de fait contre un officier de police	272	24	242	12	93,4	137	35	15	13
Voies de fait contre un agent de la paix ou un fonctionnaire public	34	3	25	6	91,2	21	1	3	2
Autres voies de fait	298	26	125	38	54,7	70	8	13	4
Voies de fait-Total	14 745	1 295	8 345	2 626	74,4	5 763	1 411	644	381
Autres infractions d'ordre sexuel	320	28	181	30	65,9	111	3	33	3
Enlèvement d'une personne <14 ans	21	2	6	2	38,1	3	2	-	-
Enlèvement d'une personne <16 ans	3	-	1	-	33,3	-	-	1	-
En contravention d'une ordonnance de garde	27	2	5	9	51,9	4	4	-	-
En l'absence d'une ordonnance de garde	10	1	2	2	40,0	1	1	-	-
Enlèvement-Total	61	5	14	13	44,3	8	7	1	-
Vol qualifié avec armes à feu	206	18	87	3	43,7	62	4	32	2
Vol qualifié avec autres armes offensives	618	54	236	5	39,0	130	19	91	26
Autres vols qualifiés	997	88	285	22	30,8	166	27	126	54
Vol qualifié-Total	1 821	160	608	30	35,0	358	50	249	82
Crimes de violence-Total	18 295	1 606	9 852	2 887	69,6	6 766	1 486	1 010	475
Établissements commerciaux	3 716	326	662	135	21,4	371	23	328	25
Résidences	10 006	879	1 278	426	17,0	685	92	555	110
Autres	2 301	202	225	71	12,9	89	7	143	15
Introduction par effraction-Total	16 023	1 407	2 165	632	17,5	1 145	122	1 026	150
Vol d'automobiles	6 839	601	882	181	15,5	244	47	446	119
Vol de camions	2 960	260	353	57	13,9	114	8	108	18
Vol de motocyclettes	78	7	9	4	16,7	5	1	4	-
Vol d'autres véhicules à moteur	662	58	83	59	21,5	34	1	68	10
Vol de véhicules à moteur-Total	10 539	925	1 327	301	15,4	397	57	626	147
Vol de bicyclettes	141	12	1	19	14,2	-	-	1	-
Vol dans un véhicule à moteur	435	38	8	20	6,4	6	-	3	1
Vol à l'étalage	82	7	23	28	62,2	13	4	8	3
Autres vols de plus de 5 000 \$	391	34	62	27	22,8	35	17	8	4
Vol de plus de 5 000 \$-Total	1 049	92	94	94	17,9	54	21	20	8
Vol de bicyclettes	3 073	270	99	172	8,8	37	2	64	3
Vol dans un véhicule à moteur	9 620	845	279	74	3,7	129	4	93	1
Vol à l'étalage	3 759	330	2 412	553	78,9	1 039	798	521	591
Autres vols de 5 000 \$ et moins	10 115	888	972	928	18,8	479	157	270	80
Vol de 5 000 \$ et moins-Total	26 567	2 333	3 762	1 727	20,7	1 684	961	948	675
Possession de biens volés-Total	732	64	565	54	84,6	301	48	126	29
Chèques	1 794	158	1 173	170	74,9	367	223	19	14
Cartes de crédit	334	29	167	19	55,7	79	42	11	2
Autres fraudes	1 724	151	870	200	62,1	402	185	40	33
Fraude - Total	3 852	338	2 210	389	67,5	848	450	70	49
Crimes contre les biens-Total	58 762	5 160	10 123	3 197	22,7	4 429	1 659	2 816	1 058

Voir notes à la fin du tableau.

Tableau 3.3

Affaires déclarées par la police selon l'infraction la plus grave, Canada, provinces et territoires, 1998 - suite

MANITOBA population : 1138 872	Nombre réel d'infractions ¹	Taux ²	Infractions classées			Adultes accusés ⁴		Jeunes accusés ⁴	
			Par mise en accusation	Sans mise en accusation	Taux de classement ³	Hommes	Femmes	Hommes	Femmes
Infraction la plus grave									
Maison de débauche	2	--	1	1	100,0	-	-	-	-
Proxénétisme	8	1	5	1	75,0	4	-	-	1
Autre prostitution	134	12	86	33	88,8	40	69	1	12
Prostitution-Total	144	13	92	35	88,2	44	69	1	13
Maison de paris	-	-	-	-	-	-	-	-	-
Maison de jeux	2	--	-	-	-	-	-	-	-
Autres infractions de jeux et paris	14	1	3	3	42,9	3	3	-	-
Jeux et paris-Total	16	1	3	3	37,5	3	3	-	-
Explosifs	30	3	4	8	40,0	2	-	1	-
Armes prohibées	134	12	109	13	91,0	79	7	21	5
Armes à autorisation restreinte	95	8	35	27	65,3	26	1	2	-
Autres armes offensives	811	71	431	139	70,3	275	18	86	8
Armes offensives-Total	1 070	94	579	187	71,6	382	26	110	13
Crimes d'incendie	669	59	124	66	28,4	43	18	39	9
Infractions aux lois de cautionnement	4 747	417	4 659	110	100,5	2 206	476	485	247
Monnaie contrefaite	555	49	43	8	9,2	29	4	9	2
Troubler la paix	3 921	344	182	1 872	52,4	121	20	27	4
Evasion d'une garde légale	60	5	55	3	96,7	29	1	16	4
Actions indécentes	357	31	61	29	25,2	44	1	6	-
Enlèvement	43	4	30	2	74,4	30	-	5	-
Actes contraires aux bonnes moeurs	32	3	6	3	28,1	4	-	-	-
Infractions relatives aux agents de la paix	134	12	116	6	91,0	53	7	12	2
Prisonnier en liberté sans permission	152	13	140	4	94,7	85	5	22	12
Intrusion de nuit	252	22	28	61	35,3	10	1	13	-
Méfait	21 339	1 874	1 451	2 147	16,9	574	100	457	68
Autres infractions au Code criminel-Total	10 337	908	4 288	2 222	63,0	2 181	415	347	170
Autres crimes-Total	43 828	3 848	11 857	6 758	42,5	5 838	1 146	1 549	544
TOTAL-CODE CRIMINEL (sans les infractions liées à la circulation)	120 885	10 614	31 832	12 842	37,0	17 033	4 291	5 375	2 077
Infractions liées à la circulation prévues au Code criminel-Total	5 135	451	3 848	208	79,0	3 177	503
CODE CRIMINEL-TOTAL (incluant les infractions liées à la circulation)	126 020	11 065	35 680	13 050	38,7	20 210	4 794	5 375	2 077
Possession	4	--	1	1	50,0	1	-	-	-
Trafic	1	--	1	-	100,0	1	-	-	-
Importation	-	-	-	-	-	-	-	-	-
Héroïne-Total	5	--	2	1	60,0	2	-	-	-
Possession	123	11	105	2	87,0	89	23	1	4
Trafic	128	11	119	1	93,8	102	31	2	1
Importation	1	--	-	-	-	-	-	-	-
Cocaïne-Total	252	22	224	3	90,1	191	54	3	5
Possession	83	7	33	14	56,6	21	5	2	1
Trafic	45	4	15	7	48,9	13	1	4	1
Importation	13	1	2	2	30,8	2	-	-	-
Autres drogues-Total	141	12	50	23	51,8	36	6	6	2
Possession	1 049	92	761	123	84,3	556	112	112	30
Trafic	267	23	139	12	56,6	118	43	14	1
Importation	6	1	2	1	50,0	2	1	-	-
Culture	237	21	133	7	59,1	142	34	4	2
Cannabis-Total	1 559	137	1 035	143	75,6	818	190	130	33
Drogues contrôlées-Total	2	--	1	-	50,0	2	-	-	-
Possession	5	--	4	-	80,0	4	1	-	-
Trafic	1	--	-	-	-	-	-	-	-
Drogues restreintes	6	1	4	-	66,7	4	1	-	-
Drogues-Total	1 965	173	1 316	170	75,6	1 053	251	139	40
Loi sur la faillite	4	--	4	-	100,0	3	-	-	-
Loi sur la marine marchande du Canada	19	2	4	7	57,9	4	-	-	-
Loi sur les douanes	67	6	4	21	37,3	4	1	-	-
Loi sur l'accise	25	2	19	7	104,0	18	3	-	-
Loi sur l'immigration	53	5	7	16	43,4	4	3	-	-
Autres lois fédérales	3 043	267	1 143	1 031	71,4	346	82	478	206
Autres lois fédérales-Total	3 211	282	1 181	1 082	70,5	379	89	478	206
TOUTES LES AFFAIRES-TOTAL	131 196	11 520	38 177	14 302	40,0	21 642	5 134	5 992	2 323

Voir notes à la fin du tableau.

Tableau 3.3

Affaires déclarées par la police selon l'infraction la plus grave, Canada, provinces et territoires, 1998 - suite

SASKATCHEWAN population : 1 024 387	Nombre réel d'infractions ¹	Taux ²	Infractions classées			Adultes accusés ⁴		Jeunes accusés ⁴	
			Par mise en accusation	Sans mise en accusation	Taux de classement ³	Hommes	Femmes	Hommes	Femmes
Infraction la plus grave									
Meurtre premier degré	11	1	9	1	90,9	11	2	3	-
Meurtre deuxième degré	17	2	17	-	100,0	14	5	2	-
Homicide involontaire coupable	4	--	3	-	75,0	3	-	-	-
Infanticide	-	-	-	-	-	-	-	-	-
Homicide-Total	32	3	29	1	93,8	28	7	5	-
Tentative de meurtre	52	5	38	-	73,1	27	6	2	-
Agression sexuelle	1 441	141	578	184	52,9	367	8	88	2
Agression sexuelle armée	37	4	22	4	70,3	15	1	3	-
Agression sexuelle grave	27	3	16	6	81,5	15	1	-	-
Agression sexuelle-Total	1 505	147	616	194	53,8	397	10	91	2
Voies de fait	9 904	967	4 280	3 034	73,8	2 936	592	374	272
Agression armée/Infliction de lésions corporelles	2 391	233	1 447	291	72,7	979	204	148	77
Voies de fait graves	204	20	163	6	82,8	114	26	15	5
Infliction illégale de lésions corporelles	441	43	272	63	76,0	207	43	16	12
Décharge d'une arme à feu avec intention	10	1	3	2	50,0	1	-	-	-
Voies de fait contre un officier de police	263	26	240	15	97,0	131	48	15	14
Voies de fait contre un agent de la paix ou un fonctionnaire public	43	4	40	1	95,3	21	5	6	1
Autres voies de fait	209	20	77	82	76,1	32	7	10	2
Voies de fait-Total	13 465	1 314	6 522	3 494	74,4	4 421	925	584	383
Autres infractions d'ordre sexuel	153	15	61	17	51,0	29	1	5	-
Enlèvement d'une personne <14 ans	26	3	1	10	42,3	1	-	-	-
Enlèvement d'une personne <16 ans	1	--	-	-	-	-	-	-	-
En contravention d'une ordonnance de garde	35	3	8	10	51,4	1	4	-	-
En l'absence d'une ordonnance de garde	6	1	-	2	33,3	-	-	-	-
Enlèvement-Total	68	7	9	22	45,6	2	4	-	-
Vol qualifié avec armes à feu	95	9	38	5	45,3	29	5	3	2
Vol qualifié avec autres armes offensives	239	23	114	6	50,2	82	14	53	15
Autres vols qualifiés	656	64	187	18	31,3	104	17	86	67
Vol qualifié-Total	990	97	339	29	37,2	215	36	142	84
Crimes de violence-Total	16 265	1 588	7 614	3 757	69,9	5 119	989	829	469
Établissements commerciaux	4 281	418	732	165	21,0	485	16	566	77
Résidences	10 969	1 071	1 510	618	19,4	917	87	851	135
Autres	2 563	250	305	171	18,6	221	5	235	26
Introduction par effraction-Total	17 813	1 739	2 547	954	19,7	1 623	108	1 652	238
Vol d'automobiles	4 784	467	639	261	18,8	261	45	362	93
Vol de camions	1 837	179	297	182	26,1	166	21	125	28
Vol de motocyclettes	135	13	18	11	21,5	9	-	14	1
Vol d'autres véhicules à moteur	507	49	65	64	25,4	32	-	50	8
Vol de véhicules à moteur-Total	7 263	709	1 019	518	21,2	468	66	551	130
Vol de bicyclettes	126	12	9	27	28,6	2	-	3	1
Vol dans un véhicule à moteur	407	40	53	26	19,4	22	2	24	5
Vol à l'étalage	51	5	15	21	70,6	4	2	5	4
Autres vols de plus de 5 000 \$	372	36	63	35	26,3	27	12	10	3
Vol de plus de 5 000 \$-Total	956	93	140	109	26,0	55	16	42	13
Vol de bicyclettes	2 490	243	57	192	10,0	17	3	37	-
Vol dans un véhicule à moteur	9 717	949	408	206	6,3	187	9	184	3
Vol à l'étalage	3 786	370	2 028	1 225	85,9	931	668	389	312
Autres vols de 5 000 \$ et moins	13 141	1 283	1 464	1 504	22,6	572	140	337	100
Vol de 5 000 \$ et moins-Total	29 134	2 844	3 957	3 127	24,3	1 707	820	947	415
Possession de biens volés-Total	2 134	208	1 699	142	86,3	996	126	497	117
Chèques	2 152	210	1 207	359	72,8	432	182	34	8
Cartes de crédit	419	41	138	32	40,6	55	34	16	5
Autres fraudes	2 416	236	1 103	293	57,8	457	205	39	29
Fraude - Total	4 987	487	2 448	684	62,8	944	421	89	42
Crimes contre les biens-Total	62 287	6 080	11 810	5 534	27,8	5 793	1 557	3 778	955

Voir notes à la fin du tableau.

Tableau 3.3

Affaires déclarées par la police selon l'infraction la plus grave, Canada, provinces et territoires, 1998 - suite

SASKATCHEWAN population : 1 024 387	Nombre réel d'infractions ¹	Taux ²	Infractions classées			Adultes accusés ⁴		Jeunes accusés ⁴	
			Par mise en accusation	Sans mise en accusation	Taux de classement ³	Hommes	Femmes	Hommes	Femmes
Infraction la plus grave									
Maison de débauche	2	--	-	1	50,0	-	-	-	-
Proxénétisme	54	5	42	1	79,6	32	8	-	2
Autre prostitution	270	26	238	6	90,4	70	147	-	26
Prostitution-Total	326	32	280	8	88,3	102	155	-	28
Maison de paris	1	--	-	-	-	-	-	-	-
Maison de jeux	3	--	-	1	33,3	-	-	-	-
Autres infractions de jeux et paris	5	--	4	2	120,0	1	-	-	-
Jeux et paris-Total	9	1	4	3	77,8	1	-	-	-
Explosifs	19	2	4	3	36,8	3	-	-	-
Armes prohibées	93	9	48	18	71,0	23	1	7	1
Armes à autorisation restreinte	92	9	44	14	63,0	21	2	1	-
Autres armes offensives	656	64	365	118	73,6	175	24	61	13
Armes offensives-Total	860	84	461	153	71,4	222	27	69	14
Crimes d'incendie	343	33	43	56	28,9	21	4	19	1
Infractions aux lois de cautionnement	8 581	838	8 581	144	101,7	3 913	1 121	973	596
Monnaie contrefaite	168	16	27	7	20,2	16	4	1	1
Troubler la paix	5 014	489	298	3 026	66,3	184	63	38	12
Évasion d'une garde légale	357	35	335	7	95,8	96	4	209	13
Actions indécentes	164	16	59	30	54,3	43	1	5	-
Enlèvement	74	7	48	-	64,9	38	4	2	2
Actes contraires aux bonnes moeurs	30	3	7	8	50,0	7	-	-	-
Infractions relatives aux agents de la paix	978	95	887	51	95,9	389	123	82	48
Prisonnier en liberté sans permission	550	54	357	162	94,4	187	20	100	17
Intrusion de nuit	335	33	52	99	45,1	31	-	16	-
Méfait	17 255	1 684	2 041	2 268	25,0	929	185	629	102
Autres infractions au Code criminel-Total	13 460	1 314	6 287	3 640	73,8	2 892	651	644	235
Autres crimes-Total	48 504	4 735	19 767	9 662	60,7	9 071	2 362	2 787	1 069
TOTAL-CODE CRIMINEL (sans les infractions liées à la circulation)	127 056	12 403	39 191	18 953	45,8	19 983	4 908	7 394	2 493
Infractions liées à la circulation prévues au Code criminel-Total	13 016	1 271	9 404	417	75,5	5 383	978
CODE CRIMINEL-TOTAL (incluant les infractions liées à la circulation)	140 072	13 674	48 595	19 370	48,5	25 366	5 886	7 394	2 493
Possession	11	1	1	2	27,3	1	1	-	-
Trafic	5	--	7	-	140,0	9	7	-	-
Importation	-	-	-	-	-	-	-	-	-
Héroïne-Total	16	2	8	2	62,5	10	8	-	-
Possession	27	3	16	1	63,0	13	1	-	-
Trafic	203	20	174	3	87,2	103	25	2	1
Importation	16	2	-	16	100,0	-	-	-	-
Cocaïne-Total	246	24	190	20	85,4	116	26	2	1
Possession	242	24	129	38	69,0	55	23	13	4
Trafic	166	16	122	7	77,7	68	29	10	3
Importation	13	1	9	5	107,7	7	-	2	-
Autres drogues-Total	421	41	260	50	73,6	130	52	25	7
Possession	1 092	107	796	185	89,8	532	82	104	12
Trafic	444	43	322	22	77,5	199	48	15	4
Importation	1	--	1	-	100,0	1	-	-	-
Culture	122	12	51	6	46,7	55	26	-	-
Cannabis-Total	1 659	162	1 170	213	83,4	787	156	119	16
Drogues contrôlées-Total	4	--	3	-	75,0	1	-	-	-
Possession	4	--	4	-	100,0	5	2	-	-
Trafic	-	-	-	-	-	-	-	-	-
Drogues restreintes	4	--	4	-	100,0	5	2	-	-
Drogues-Total	2 350	229	1 635	285	81,7	1 049	244	146	24
Loi sur la faillite	9	1	1	-	11,1	-	1	-	-
Loi sur la marine marchande du Canada	340	33	14	213	66,8	13	-	-	-
Loi sur les douanes	36	4	2	15	47,2	2	-	-	-
Loi sur l'accise	36	4	4	9	36,1	2	-	-	-
Loi sur l'immigration	48	5	9	20	60,4	7	-	-	-
Autres lois fédérales	2 731	267	1 459	474	70,8	469	125	397	157
Autres lois fédérales-Total	3 200	312	1 489	731	69,4	493	126	397	157
TOUTES LES AFFAIRES-TOTAL	145 622	14 216	51 719	20 386	49,5	26 908	6 256	7 937	2 674

Voir notes à la fin du tableau.

Tableau 3.3

Affaires déclarées par la police selon l'infraction la plus grave, Canada, provinces et territoires, 1998 - suite

ALBERTA population : 2 914 918	Nombre réel d'infractions ¹	Taux ²	Infractions classées			Adultes accusés ⁴		Jeunes accusés ⁴	
			Par mise en accusation	Sans mise en accusation	Taux de classement ³	Hommes	Femmes	Hommes	Femmes
Infraction la plus grave									
Meurtre premier degré	19	1	16	2	94,7	16	3	2	1
Meurtre deuxième degré	34	1	31	2	97,1	24	3	8	-
Homicide involontaire coupable	10	--	9	-	90,0	8	1	-	-
Infanticide	1	--	-	-	-	-	-	-	-
Homicide-Total	64	2	56	4	93,8	48	7	10	1
Tentative de meurtre	34	1	21	3	70,6	12	5	8	-
Agression sexuelle	2 829	97	1 161	545	60,3	747	5	160	3
Agression sexuelle armée	59	2	38	4	71,2	28	-	8	-
Agression sexuelle grave	23	1	17	3	87,0	17	1	-	-
Agression sexuelle-Total	2 911	100	1 216	552	60,7	792	6	168	3
Voies de fait	19 998	686	9 119	6 706	79,1	6 270	1 114	742	407
Agression armée/Infliction de lésions corporelles	3 860	132	2 722	397	80,8	1 863	376	389	96
Voies de fait graves	356	12	275	15	81,5	213	33	30	1
Infliction illégale de lésions corporelles	416	14	305	46	84,4	215	30	28	13
Décharge d'une arme à feu avec intention	17	1	14	-	82,4	4	1	1	-
Voies de fait contre un officier de police	572	20	545	12	97,4	339	93	37	16
Voies de fait contre un agent de la paix ou un fonctionnaire public	136	5	134	1	99,3	120	10	7	8
Autres voies de fait	320	11	173	95	83,8	89	15	15	5
Voies de fait-Total	25 675	881	13 287	7 272	80,1	9 113	1 672	1 249	546
Autres infractions d'ordre sexuel	266	9	187	39	85,0	63	1	7	-
Enlèvement d'une personne <14 ans	26	1	6	7	50,0	2	2	-	-
Enlèvement d'une personne <16 ans	10	--	4	-	40,0	4	1	-	-
En contravention d'une ordonnance de garde	31	1	15	12	87,1	6	10	-	-
En l'absence d'une ordonnance de garde	28	1	11	7	64,3	12	-	-	-
Enlèvement-Total	95	3	36	26	65,3	24	13	-	-
Vol qualifié avec armes à feu	396	14	175	23	50,0	135	4	37	4
Vol qualifié avec autres armes offensives	858	29	317	18	39,0	202	23	137	17
Autres vols qualifiés	1 306	45	398	30	32,8	276	33	201	48
Vol qualifié-Total	2 560	88	890	71	37,5	613	60	375	69
Crimes de violence-Total	31 605	1 084	15 693	7 967	74,9	10 665	1 764	1 817	619
Établissements commerciaux	10 481	360	1 172	542	16,4	927	30	480	35
Résidences	14 529	498	2 297	1 001	22,7	1 343	118	1 027	168
Autres	4 851	166	396	212	12,5	243	9	208	14
Introduction par effraction-Total	29 861	1 024	3 865	1 755	18,8	2 513	157	1 715	217
Vol d'automobiles	8 315	285	993	557	18,6	537	48	419	77
Vol de camions	5 675	195	658	439	19,3	409	41	228	53
Vol de motocyclettes	395	14	42	26	17,2	20	-	16	-
Vol d'autres véhicules à moteur	1 134	39	97	79	15,5	74	2	37	6
Vol de véhicules à moteur-Total	15 519	532	1 790	1 101	18,6	1 040	91	700	136
Vol de bicyclettes	107	4	4	22	24,3	2	-	2	-
Vol dans un véhicule à moteur	742	25	43	26	9,3	25	2	20	2
Vol à l'étalage	114	4	41	41	71,9	23	6	7	4
Autres vols de plus de 5 000 \$	1 402	48	261	99	25,7	161	72	27	6
Vol de plus de 5 000 \$-Total	2 365	81	349	188	22,7	211	80	56	12
Vol de bicyclettes	6 848	235	118	327	6,5	41	2	61	5
Vol dans un véhicule à moteur	31 152	1 069	1 241	675	6,2	700	38	407	35
Vol à l'étalage	11 657	400	6 219	3 859	86,5	3 434	1 588	1 018	630
Autres vols de 5 000 \$ et moins	28 102	964	3 000	3 002	21,4	1 420	406	661	158
Vol de 5 000 \$ et moins-Total	77 759	2 668	10 578	7 863	23,7	5 595	2 034	2 147	828
Possession de biens volés-Total	3 805	131	3 276	319	94,5	1 767	286	622	149
Chèques	5 214	179	2 467	923	65,0	760	365	68	19
Cartes de crédit	2 585	89	1 087	190	49,4	445	151	65	41
Autres fraudes	6 363	218	3 039	1 078	64,7	1 343	425	106	71
Fraude - Total	14 162	486	6 593	2 191	62,0	2 548	941	239	131
Crimes contre les biens-Total	143 471	4 922	26 451	13 417	27,8	13 674	3 589	5 479	1 473

Voir notes à la fin du tableau.

Tableau 3.3

Affaires déclarées par la police selon l'infraction la plus grave, Canada, provinces et territoires, 1998 - suite

ALBERTA population : 2 914 918	Nombre réel d'infractions ¹	Taux ²	Infractions classées			Adultes accusés ⁴		Jeunes accusés ⁴	
			Par mise en accusation	Sans mise en accusation	Taux de classement ³	Hommes	Femmes	Hommes	Femmes
Infraction la plus grave									
Maison de débauche	17	1	15	-	88,2	9	34	-	-
Proxénétisme	98	3	106	26	134,7	31	11	1	1
Autre prostitution	594	20	379	198	97,1	181	189	2	34
Prostitution-Total	709	24	500	224	102,1	221	234	3	35
Maison de paris	-	-	-	-	-	-	-	-	-
Maison de jeux	2	--	-	1	50,0	-	-	-	-
Autres infractions de jeux et paris	40	1	10	2	30,0	9	1	-	-
Jeux et paris-Total	42	1	10	3	31,0	9	1	-	-
Explosifs	68	2	15	16	45,6	7	-	5	-
Armes prohibées	307	11	182	100	91,9	124	14	28	2
Armes à autorisation restreinte	90	3	76	16	102,2	37	4	9	-
Autres armes offensives	1 480	51	954	309	85,3	461	36	173	13
Armes offensives-Total	1 945	67	1 227	441	85,8	629	54	215	15
Crimes d'incendie	1 023	35	159	127	28,0	76	20	50	13
Infractions aux lois de cautionnement	11 889	408	13 738	178	117,0	6 176	1 460	1 221	539
Monnaie contrefaite	1 482	51	33	30	4,3	18	9	5	-
Troubler la paix	11 360	390	727	6 484	63,5	539	100	66	24
Evasion d'une garde légale	170	6	168	10	104,7	103	13	17	2
Actions indécentes	601	21	150	85	39,1	234	4	11	-
Enlèvement	191	7	152	8	83,8	113	7	15	1
Actes contraires aux bonnes moeurs	46	2	18	5	50,0	11	-	1	-
Infractions relatives aux agents de la paix	1 715	59	1 654	56	99,7	824	228	86	62
Prisonnier en liberté sans permission	689	24	692	12	102,2	455	67	101	28
Intrusion de nuit	433	15	95	111	47,6	51	3	21	1
Méfait	38 601	1 324	3 703	3 972	19,9	1 717	228	845	129
Autres infractions au Code criminel-Total	17 632	605	6 120	6 095	69,3	2 541	455	599	181
Autres crimes-Total	88 528	3 037	29 146	17 841	53,1	13 717	2 883	3 256	1 030
TOTAL-CODE CRIMINEL (sans les infractions liées à la circulation)	263 604	9 043	71 290	39 225	41,9	38 056	8 236	10 552	3 122
Infractions liées à la circulation prévues au Code criminel-Total	15 321	526	14 302	423	96,1	10 066	1 293
CODE CRIMINEL-TOTAL (incluant les infractions liées à la circulation)	278 925	9 569	85 592	39 648	44,9	48 122	9 529	10 552	3 122
Possession	13	--	10	2	92,3	9	-	-	-
Trafic	18	1	11	-	61,1	17	3	1	-
Importation	3	--	1	-	33,3	1	-	-	-
Héroïne-Total	34	1	22	2	70,6	27	3	1	-
Possession	294	10	254	26	95,2	193	52	17	9
Trafic	791	27	661	46	89,4	541	100	98	22
Importation	7	--	-	2	28,6	-	-	-	-
Cocaïne-Total	1 092	37	915	74	90,6	734	152	115	31
Possession	244	8	213	27	98,4	114	27	6	5
Trafic	252	9	171	10	71,8	120	46	23	7
Importation	23	1	7	8	65,2	4	-	-	-
Autres drogues-Total	519	18	391	45	84,0	238	73	29	12
Possession	2 520	86	1 844	456	91,3	1 365	140	200	24
Trafic	883	30	556	47	68,3	485	126	43	13
Importation	6	--	4	1	83,3	3	-	-	-
Culture	279	10	123	26	53,4	123	35	3	2
Cannabis-Total	3 688	127	2 527	530	82,9	1 976	301	246	39
Drogues contrôlées-Total	1	--	2	-	200,0	-	2	-	-
Possession	1	--	2	-	200,0	1	1	-	-
Trafic	-	-	1	-	-	-	-	1	-
Drogues restreintes	1	--	3	-	300,0	1	1	1	-
Drogues-Total	5 335	183	3 860	651	84,6	2 976	532	392	82
Loi sur la faillite	38	1	32	19	134,2	5	1	-	-
Loi sur la marine marchande du Canada	24	1	-	12	50,0	-	-	-	-
Loi sur les douanes	86	3	2	56	67,4	-	-	-	-
Loi sur l'accise	39	1	14	7	53,8	6	1	-	-
Loi sur l'immigration	400	14	47	258	76,3	37	7	-	-
Autres lois fédérales	3 205	110	1 296	605	59,3	258	75	585	200
Autres lois fédérales-Total	3 792	130	1 391	957	61,9	306	84	585	200
TOUTES LES AFFAIRES-TOTAL	288 052	9 882	90 843	41 256	45,9	51 404	10 145	11 529	3 404

*Voir renvois à la fin du tableau.

Tableau 3.3

Affaires déclarées par la police selon l'infraction la plus grave, Canada, provinces et territoires, 1998 - suite

COLOMBIE-BRITANNIQUE population : 4 009 922	Nombre réel d'infractions ¹	Taux ²	Infractions classées			Adultes accusés ⁴		Jeunes accusés ⁴	
			Par mise en accusation	Sans mise en accusation	Taux de classement ³	Hommes	Femmes	Hommes	Femmes
Infraction la plus grave									
Meurtre premier degré	36	1	13	2	41,7	20	1	-	-
Meurtre deuxième degré	42	1	31	2	78,6	37	4	2	-
Homicide involontaire coupable	12	--	12	-	100,0	13	1	3	-
Infanticide	-	-	-	-	-	-	-	-	-
Homicide-Total	90	2	56	4	66,7	70	6	5	-
Tentative de meurtre	109	3	81	4	78,0	86	11	9	-
Agression sexuelle	4 282	107	1 847	567	56,4	1 291	25	194	17
Agression sexuelle armée	82	2	41	4	54,9	39	-	-	1
Agression sexuelle grave	27	1	31	1	118,5	24	1	1	-
Agression sexuelle-Total	4 391	110	1 919	572	56,7	1 354	26	195	18
Voies de fait	35 228	879	13 255	12 939	74,4	9 855	1 510	924	515
Agression armée/Infliction de lésions corporelles	6 538	163	3 649	954	70,4	2 674	420	439	148
Voies de fait graves	247	6	186	6	77,7	133	29	19	4
Infliction illégale de lésions corporelles	34	1	19	5	70,6	12	2	1	-
Décharge d'une arme à feu avec intention	20	--	10	3	65,0	4	-	5	-
Voies de fait contre un officier de police	767	19	641	112	98,2	428	98	38	21
Voies de fait contre un agent de la paix ou un fonctionnaire public	85	2	70	7	90,6	41	12	1	5
Autres voies de fait	92	2	25	44	75,0	14	-	4	-
Voies de fait-Total	43 011	1 073	17 855	14 070	74,2	13 161	2 071	1 431	693
Autres infractions d'ordre sexuel	520	13	275	102	72,5	116	2	23	-
Enlèvement d'une personne <14 ans	48	1	13	6	39,6	6	6	-	-
Enlèvement d'une personne <16 ans	8	--	2	1	37,5	1	1	-	-
En contravention d'une ordonnance de garde	43	1	23	14	86,0	11	11	-	-
En l'absence d'une ordonnance de garde	12	--	3	5	66,7	2	1	-	-
Enlèvement-Total	111	3	41	26	60,4	20	19	-	-
Vol qualifié avec armes à feu	889	22	296	16	35,1	278	9	41	5
Vol qualifié avec autres armes offensives	1 790	45	450	34	27,0	349	37	146	21
Autres vols qualifiés	2 990	75	716	106	27,5	527	56	239	65
Vol qualifié-Total	5 669	141	1 462	156	28,5	1 154	102	426	91
Crimes de violence-Total	53 901	1 344	21 689	14 934	67,9	15 961	2 237	2 089	802
Établissements commerciaux	17 996	449	1 247	427	9,3	1 157	58	414	31
Résidences	37 745	941	2 687	1 521	11,1	1 838	169	1 199	122
Autres	9 716	242	367	279	6,6	314	19	178	5
Introduction par effraction-Total	65 457	1 632	4 301	2 227	10,0	3 309	246	1 791	158
Vol d'automobiles	20 209	504	977	625	7,9	725	52	372	75
Vol de camions	7 309	182	337	241	7,9	272	20	105	25
Vol de motocyclettes	966	24	32	32	6,6	24	1	11	-
Vol d'autres véhicules à moteur	834	21	55	44	11,9	41	11	30	6
Vol de véhicules à moteur-Total	29 318	731	1 401	942	8,0	1 062	84	518	106
Vol de bicyclettes	132	3	2	8	7,6	2	-	2	-
Vol dans un véhicule à moteur	745	19	15	18	4,4	18	-	3	1
Vol à l'étalage	104	3	30	25	52,9	17	5	6	6
Autres vols de plus de 5 000 \$	1 602	40	260	111	23,2	168	45	16	4
Vol de plus de 5 000 \$-Total	2 583	64	307	162	18,2	205	50	27	11
Vol de bicyclettes	8 956	223	111	345	5,1	61	5	49	2
Vol dans un véhicule à moteur	89 363	2 229	1 571	742	2,6	1 293	80	398	28
Vol à l'étalage	21 475	536	12 736	4 800	81,7	8 234	3 220	1 451	1 126
Autres vols de 5 000 \$ et moins	51 122	1 275	2 572	4 828	14,5	1 573	395	547	149
Vol de 5 000 \$ et moins-Total	170 916	4 262	16 990	10 715	16,2	11 161	3 700	2 445	1 305
Possession de biens volés-Total	5 599	140	3 479	915	78,5	2 540	325	509	104
Chèques	3 341	83	1 365	625	59,6	427	164	12	16
Cartes de crédit	3 110	78	1 091	344	46,1	414	164	52	35
Autres fraudes	7 492	187	2 593	1 437	53,8	1 087	412	79	39
Fraude - Total	13 943	348	5 049	2 406	53,5	1 928	740	143	90
Crimes contre les biens-Total	287 816	7 178	31 527	17 367	17,0	20 205	5 145	5 433	1 774

Voir notes à la fin du tableau.

Tableau 3.3

Affaires déclarées par la police selon l'infraction la plus grave, Canada, provinces et territoires, 1998 - suite

COLOMBIE-BRITANNIQUE population : 4 009 922	Nombre réel d'infractions ¹	Taux ²	Infractions classées			Adultes accusés ⁴		Jeunes accusés ⁴	
			Par mise en accusation	Sans mise en accusation	Taux de classement ³	Hommes	Femmes	Hommes	Femmes
Infraction la plus grave									
Maison de débauche	19	--	4	5	47,4	3	7	-	1
Proxénétisme	46	1	28	6	73,9	14	10	-	1
Autre prostitution	441	11	327	35	82,1	80	241	-	15
Prostitution-Total	506	13	359	46	80,0	97	258	-	17
Maison de paris	3	--	-	-	-	-	-	-	-
Maison de jeux	10	--	3	-	30,0	1	1	-	-
Autres infractions de jeux et paris	39	1	7	13	51,3	4	1	-	-
Jeux et paris-Total	52	1	10	13	44,2	5	2	-	-
Explosifs	205	5	19	41	29,3	14	-	7	-
Armes prohibées	1 047	26	268	569	79,9	179	14	38	6
Armes à autorisation restreinte	296	7	133	86	74,0	98	5	9	-
Autres armes offensives	2 149	54	779	865	76,5	476	23	112	13
Armes offensives-Total	3 697	92	1 199	1 561	74,7	767	42	166	19
Crimes d'incendie	2 713	68	127	224	12,9	69	6	57	14
Infractions aux lois de cautionnement	6 535	163	6 992	425	113,5	2 683	316	392	150
Monnaie contrefaite	5 244	131	140	107	4,7	87	13	26	3
Troubler la paix	22 232	554	485	13 584	63,3	347	60	54	14
Evasion d'une garde légale	314	8	215	65	89,2	139	11	59	3
Actions indécentes	1 448	36	165	323	33,7	140	6	6	1
Enlèvement	180	4	101	9	61,1	70	11	6	4
Actes contraires aux bonnes moeurs	127	3	31	29	47,2	26	1	-	-
Infractions relatives aux agents de la paix	1 267	32	1 015	210	96,7	730	74	58	21
Prisonnier en liberté sans permission	348	9	316	38	101,7	183	19	38	5
Intrusion de nuit	1 375	34	117	294	29,9	86	3	42	2
Méfait	58 378	1 456	2 414	5 636	13,8	1 416	142	718	107
Autres infractions au Code criminel-Total	40 728	1 016	9 526	15 671	61,9	4 840	645	543	164
Autres crimes-Total	145 144	3 620	23 212	38 235	42,3	11 685	1 609	2 165	524
TOTAL-CODE CRIMINEL (sans les infractions liées à la circulation)	486 861	12 141	76 428	70 536	30,2	47 851	8 991	9 687	3 100
Infractions liées à la circulation prévues au Code criminel-Total	13 861	346	10 736	1 456	88,0	8 546	1 179	„	„
CODE CRIMINEL-TOTAL (incluant les infractions liées à la circulation)	500 722	12 487	87 164	71 992	31,8	56 397	10 170	9 687	3 100
Possession	440	11	256	137	89,3	196	50	9	11
Trafic	440	11	370	18	88,2	397	91	21	8
Importation	14	--	-	1	7,1	2	-	-	-
Héroïne-Total	894	22	626	156	87,5	595	141	30	19
Possession	1 447	36	816	432	86,2	667	134	28	20
Trafic	2 079	52	1 600	55	79,6	1 633	300	44	39
Importation	44	1	5	3	18,2	6	1	-	-
Cocaïne-Total	3 570	89	2 421	490	81,5	2 306	435	72	59
Possession	250	6	80	105	74,0	64	4	5	3
Trafic	182	5	98	31	70,9	83	11	5	6
Importation	95	2	20	33	55,8	19	3	-	1
Autres drogues-Total	527	13	198	169	69,6	166	18	10	10
Possession	8 848	221	1 650	5 575	81,7	1 221	136	275	27
Trafic	1 099	27	667	113	71,0	715	124	60	8
Importation	79	2	7	38	57,0	6	2	-	-
Culture	2 347	59	742	537	54,5	927	277	13	9
Cannabis-Total	12 373	309	3 066	6 263	75,4	2 869	539	348	44
Drogues contrôlées-Total	-	-	-	-	-	-	-	-	-
Possession	-	-	-	-	-	-	-	-	-
Trafic	-	-	-	-	-	-	-	-	-
Drogues restreintes	-	-	-	-	-	-	-	-	-
Drogues-Total	17 364	433	6 311	7 078	77,1	5 936	1 133	460	132
Loi sur la faillite	10	--	4	1	50,0	3	-	-	-
Loi sur la marine marchande du Canada	2 074	52	66	1 811	90,5	55	-	-	-
Loi sur les douanes	333	8	11	70	24,3	11	2	-	-
Loi sur l'accise	231	6	23	117	60,6	16	8	-	-
Loi sur l'immigration	569	14	80	238	55,9	62	11	1	-
Autres lois fédérales	4 685	117	2 558	1 329	83,0	308	31	822	273
Autres lois fédérales-Total	7 902	197	2 742	3 566	79,8	455	52	823	273
TOUTES LES AFFAIRES-TOTAL	525 988	13 117	96 217	82 636	34,0	62 788	11 355	10 970	3 505

Voir notes à la fin du tableau.

Tableau 3.3

Affaires déclarées par la police selon l'infraction la plus grave, Canada, provinces et territoires, 1998 - suite

YUKON population : 31 651	Nombre réel d'infractions ¹	Taux ²	Infractions classées			Adultes accusés ⁴		Jeunes accusés ⁴	
			Par mise en accusation	Sans mise en accusation	Taux de classement ³	Hommes	Femmes	Hommes	Femmes
Infraction la plus grave									
Meurtre premier degré	1	3	1	-	100,0	1	-	-	-
Meurtre deuxième degré	2	6	2	-	100,0	1	1	-	-
Homicide involontaire coupable	-	-	-	-	-	-	-	-	-
Infanticide	-	-	-	-	-	-	-	-	-
Homicide-Total	3	9	3	-	100,0	2	1	-	-
Tentative de meurtre	-	-	-	-	-	-	-	-	-
Agression sexuelle	106	335	33	14	44,3	24	-	7	-
Agression sexuelle armée	1	3	-	1	100,0	-	-	-	-
Agression sexuelle grave	-	-	-	-	-	-	-	-	-
Agression sexuelle-Total	107	338	33	15	44,9	24	-	7	-
Voies de fait	643	2 032	235	251	75,6	171	35	18	4
Agression armée/Infliction de lésions corporelles	83	262	54	12	79,5	41	6	6	1
Voies de fait graves	11	35	6	2	72,7	6	-	-	-
Infliction illégale de lésions corporelles	18	57	9	3	66,7	7	1	-	-
Décharge d'une arme à feu avec intention	1	3	1	-	100,0	1	-	-	-
Voies de fait contre un officier de police	14	44	14	-	100,0	6	3	2	2
Voies de fait contre un agent de la paix ou un fonctionnaire public	2	6	1	1	100,0	-	-	1	-
Autres voies de fait	18	57	3	8	61,1	3	-	-	-
Voies de fait-Total	790	2 496	323	277	75,9	235	45	27	7
Autres infractions d'ordre sexuel	4	13	1	-	25,0	1	-	-	-
Enlèvement d'une personne <14 ans	1	3	-	-	-	-	-	-	-
Enlèvement d'une personne <16 ans	-	-	-	-	-	-	-	-	-
En contravention d'une ordonnance de garde	2	6	-	1	50,0	-	-	-	-
En l'absence d'une ordonnance de garde	-	-	-	-	-	-	-	-	-
Enlèvement-Total	3	9	-	1	33,3	-	-	-	-
Vol qualifié avec armes à feu	1	3	-	-	-	-	-	-	-
Vol qualifié avec autres armes offensives	1	3	2	-	200,0	4	-	2	-
Autres vols qualifiés	10	32	4	1	50,0	4	2	-	-
Vol qualifié-Total	12	38	6	1	58,3	8	2	2	-
Crimes de violence-Total	919	2 904	366	294	71,8	270	48	36	7
Établissements commerciaux	186	588	32	11	23,1	25	-	28	3
Résidences	357	1 128	58	38	26,9	14	1	48	12
Autres	65	205	8	6	21,5	3	-	6	-
Introduction par effraction-Total	608	1 921	98	55	25,2	42	1	82	15
Vol d'automobiles	73	231	12	16	38,4	4	1	5	3
Vol de camions	57	180	5	12	29,8	2	-	3	1
Vol de motocyclettes	18	57	-	1	5,6	-	-	-	-
Vol d'autres véhicules à moteur	65	205	5	11	24,6	5	1	2	-
Vol de véhicules à moteur-Total	213	673	22	40	29,1	11	2	10	4
Vol de bicyclettes	16	51	-	3	18,8	-	-	-	-
Vol dans un véhicule à moteur	15	47	-	2	13,3	-	-	-	-
Vol à l'étalage	21	66	12	4	76,2	4	4	3	1
Autres vols de plus de 5 000 \$	35	111	4	5	25,7	3	1	-	-
Vol de plus de 5 000 \$-Total	87	275	16	14	34,5	7	5	3	1
Vol de bicyclettes	191	603	5	16	11,0	1	-	5	-
Vol dans un véhicule à moteur	227	717	8	14	9,7	2	2	4	1
Vol à l'étalage	139	439	67	55	87,8	32	12	15	12
Autres vols de 5 000 \$ et moins	580	1 832	44	103	25,3	15	6	18	2
Vol de 5 000 \$ et moins-Total	1 137	3 592	124	188	27,4	50	20	42	15
Possession de biens volés-Total	39	123	18	4	56,4	5	1	9	3
Chèques	28	88	8	10	64,3	6	3	-	-
Cartes de crédit	17	54	8	3	64,7	8	3	2	-
Autres fraudes	81	256	22	25	58,0	9	8	1	3
Fraude - Total	126	398	38	38	60,3	23	14	3	3
Crimes contre les biens-Total	2 210	6 982	316	339	29,6	138	43	149	41

Voir notes à la fin du tableau.

Tableau 3.3

Affaires déclarées par la police selon l'infraction la plus grave, Canada, provinces et territoires, 1998 - suite

YUKON population : 31 651	Nombre réel d'infractions ¹	Taux ²	Infractions classées			Adultes accusés ⁴		Jeunes accusés ⁴	
			Par mise en accusation	Sans mise en accusation	Taux de classement ³	Hommes	Femmes	Hommes	Femmes
Infraction la plus grave									
Maison de débauche	-	-	-	-	-	-	-	-	-
Proxénétisme	1	3	-	-	-	-	-	-	-
Autre prostitution	1	3	-	-	-	-	-	-	-
Prostitution-Total	2	6	-	-	-	-	-	-	-
Maison de paris	-	-	-	-	-	-	-	-	-
Maison de jeux	-	-	-	-	-	-	-	-	-
Autres infractions de jeux et paris	-	-	-	-	-	-	-	-	-
Jeux et paris-Total	-	-	-	-	-	-	-	-	-
Explosifs	1	3	-	-	-	-	-	-	-
Armes prohibées	6	19	3	2	83,3	2	1	-	-
Armes à autorisation restreinte	10	32	6	1	70,0	5	-	-	-
Autres armes offensives	24	76	10	5	62,5	8	-	-	-
Armes offensives-Total	41	130	19	8	65,9	15	1	-	-
Crimes d'incendie	32	101	4	11	46,9	4	1	-	-
Infractions aux lois de cautionnement	156	493	118	14	84,6	66	4	10	1
Monnaie contrefaite	6	19	-	-	-	-	-	-	-
Troubler la paix	576	1 820	24	290	54,5	22	1	-	1
Évasion d'une garde légale	8	25	8	-	100,0	3	1	2	1
Actions indécentes	5	16	-	2	40,0	-	-	-	-
Enlèvement	-	-	-	-	-	-	-	-	-
Actes contraires aux bonnes moeurs	2	6	-	1	50,0	-	-	-	-
Infractions relatives aux agents de la paix	16	51	8	3	68,8	3	2	1	-
Prisonnier en liberté sans permission	17	54	10	1	64,7	6	-	1	3
Intrusion de nuit	10	32	1	3	40,0	-	-	3	-
Méfait	785	2 480	84	167	32,0	38	11	31	8
Autres infractions au Code criminel-Total	920	2 907	270	385	71,2	162	34	28	13
Autres crimes-Total	2 576	8 139	546	885	55,6	319	55	76	27
TOTAL-CODE CRIMINEL (sans les infractions liées à la circulation)	5 705	18 025	1 228	1 518	48,1	727	146	261	75
Infractions liées à la circulation prévues au Code criminel-Total	376	1 188	310	24	88,8	234	52	„	„
CODE CRIMINEL-TOTAL (incluant les infractions liées à la circulation)	6 081	19 213	1 538	1 542	50,6	961	198	261	75
Possession	1	3	-	-	-	-	-	-	-
Trafic	2	6	1	-	50,0	1	-	-	-
Importation	-	-	-	-	-	-	-	-	-
Héroïne-Total	3	9	1	-	33,3	1	-	-	-
Possession	4	13	2	2	100,0	1	1	-	-
Trafic	26	82	5	1	23,1	5	-	-	-
Importation	-	-	-	-	-	-	-	-	-
Cocaïne-Total	30	95	7	3	33,3	6	1	-	-
Possession	1	3	-	-	-	-	-	-	-
Trafic	1	3	-	-	-	-	-	-	-
Importation	-	-	-	-	-	-	-	-	-
Autres drogues-Total	2	6	-	-	-	-	-	-	-
Possession	63	199	18	33	81,0	13	1	3	-
Trafic	14	44	9	2	78,6	8	2	-	-
Importation	-	-	-	-	-	-	-	-	-
Culture	9	28	6	1	77,8	5	2	-	-
Cannabis-Total	86	272	33	36	80,2	26	5	3	-
Drogues contrôlées-Total	-	-	-	-	-	-	-	-	-
Possession	-	-	-	-	-	-	-	-	-
Trafic	-	-	-	-	-	-	-	-	-
Drogues restreintes	-	-	-	-	-	-	-	-	-
Drogues-Total	121	382	41	39	66,1	33	6	3	-
Loi sur la faillite	-	-	-	-	-	-	-	-	-
Loi sur la marine marchande du Canada	26	82	-	24	92,3	-	-	-	-
Loi sur les douanes	64	202	2	13	23,4	4	-	-	-
Loi sur l'accise	12	38	10	2	100,0	-	-	-	-
Loi sur l'immigration	43	136	14	21	81,4	9	1	-	-
Autres lois fédérales	63	199	29	12	65,1	1	-	19	4
Autres lois fédérales-Total	208	657	55	72	61,1	14	1	19	4
TOUTES LES AFFAIRES-TOTAL	6 410	20 252	1 634	1 653	51,3	1 008	205	283	79

Voir notes à la fin du tableau.

Tableau 3.3

Affaires déclarées par la police selon l'infraction la plus grave, Canada, provinces et territoires, 1998 - suite

TERRITOIRES DU NORD-OUEST (incluant Nunavut) population : 67 468	Nombre réel d'infractions ¹	Taux ²	Infractions classées			Adultes accusés ⁴		Jeunes accusés ⁴	
			Par mise en accusation	Sans mise en accusation	Taux de classement ³	Hommes	Femmes	Hommes	Femmes
Infraction la plus grave									
Meurtre premier degré	3	4	-	3	100,0	-	-	-	-
Meurtre deuxième degré	-	-	-	-	-	-	-	-	-
Homicide involontaire coupable	2	3	1	1	100,0	1	-	1	-
Infanticide	-	-	-	-	-	-	-	-	-
Homicide-Total	5	7	1	4	100,0	1	-	1	-
Tentative de meurtre	4	6	4	-	100,0	4	1	1	-
Agression sexuelle	450	667	214	46	57,8	174	-	23	-
Agression sexuelle armée	9	13	5	2	77,8	4	-	-	-
Agression sexuelle grave	2	3	1	1	100,0	-	-	1	-
Agression sexuelle-Total	461	683	220	49	58,4	178	-	24	-
Voies de fait	2 566	3 803	1 061	888	76,0	794	124	36	39
Agression armée/Infliction de lésions corporelles	271	402	178	48	83,4	136	32	7	5
Voies de fait graves	30	44	19	2	70,0	15	3	2	-
Infliction illégale de lésions corporelles	127	188	101	9	86,6	85	10	4	4
Décharge d'une arme à feu avec intention	3	4	1	2	100,0	1	-	-	-
Voies de fait contre un officier de police	64	95	55	8	98,4	25	11	2	3
Voies de fait contre un agent de la paix ou un fonctionnaire public	7	10	5	1	85,7	2	1	-	-
Autres voies de fait	38	56	18	10	73,7	12	4	-	-
Voies de fait-Total	3 106	4 604	1 438	968	77,5	1 070	185	51	51
Autres infractions d'ordre sexuel	18	27	10	3	72,2	9	-	1	-
Enlèvement d'une personne <14 ans	1	1	-	1	100,0	-	-	-	-
Enlèvement d'une personne <16 ans	1	1	-	-	-	-	-	-	-
En contravention d'une ordonnance de garde	-	-	-	-	-	-	-	-	-
En l'absence d'une ordonnance de garde	1	1	1	-	100,0	-	-	-	-
Enlèvement-Total	3	4	1	1	66,7	-	-	-	-
Vol qualifié avec armes à feu	6	9	3	1	66,7	3	-	-	-
Vol qualifié avec autres armes offensives	7	10	6	1	100,0	6	-	-	-
Autres vols qualifiés	24	36	15	4	79,2	13	1	4	-
Vol qualifié-Total	37	55	24	6	81,1	22	1	4	-
Crimes de violence-Total	3 634	5 386	1 698	1 031	75,1	1 284	187	82	51
Établissements commerciaux	792	1 174	160	66	28,5	121	9	167	23
Résidences	653	968	164	96	39,8	137	16	69	17
Autres	198	293	43	28	35,9	20	-	45	3
Introduction par effraction-Total	1 643	2 435	367	190	33,9	278	25	281	43
Vol d'automobiles	81	120	16	15	38,3	6	1	7	3
Vol de camions	66	98	17	9	39,4	13	2	5	1
Vol de motocyclettes	11	16	3	1	36,4	-	-	2	-
Vol d'autres véhicules à moteur	233	345	60	38	42,1	34	2	56	6
Vol de véhicules à moteur-Total	391	580	96	63	40,7	53	5	70	10
Vol de bicyclettes	38	56	1	9	26,3	1	-	-	-
Vol dans un véhicule à moteur	48	71	2	1	6,3	-	-	2	-
Vol à l'étalage	64	95	19	35	84,4	7	-	12	2
Autres vols de plus de 5 000 \$	52	77	11	6	32,7	8	3	1	-
Vol de plus de 5 000 \$-Total	202	299	33	51	41,6	16	3	15	2
Vol de bicyclettes	307	455	9	30	12,7	4	-	6	-
Vol dans un véhicule à moteur	118	175	5	12	14,4	-	-	9	-
Vol à l'étalage	186	276	62	96	84,9	31	13	15	7
Autres vols de 5 000 \$ et moins	1 112	1 648	98	276	33,6	54	11	33	4
Vol de 5 000 \$ et moins-Total	1 723	2 554	174	414	34,1	89	24	63	11
Possession de biens volés-Total	38	56	19	11	78,9	5	1	6	3
Chèques	45	67	10	5	33,3	9	1	1	-
Cartes de crédit	12	18	1	1	16,7	1	-	-	-
Autres fraudes	144	213	51	32	57,6	26	13	1	6
Fraude - Total	201	298	62	38	49,8	36	14	2	6
Crimes contre les biens-Total	4 198	6 222	751	767	36,2	477	72	437	75

Voir notes à la fin du tableau.

Tableau 3.3

Affaires déclarées par la police selon l'infraction la plus grave, Canada, provinces et territoires, 1998 - fin

TERRITOIRES DU NORD-OUEST (incluant Nunavut) population : 67 468	Nombre réel d'infractions ¹	Taux ²	Infractions classées			Adultes accusés ⁴		Jeunes accusés ⁴	
			Par mise en accusation	Sans mise en accusation	Taux de classement ³	Hommes	Femmes	Hommes	Femmes
Infraction la plus grave									
Maison de débauche	3	4	-	3	100,0	-	-	-	-
Proxénétisme	2	3	-	-	-	-	-	-	-
Autre prostitution	-	-	-	-	-	-	-	-	-
Prostitution-Total	5	7	-	3	60,0	-	-	-	-
Maison de paris	-	-	-	-	-	-	-	-	-
Maison de jeux	2	3	-	-	-	-	-	-	-
Autres infractions de jeux et paris	-	-	-	-	-	-	-	-	-
Jeux et paris-Total	2	3	-	-	-	-	-	-	-
Explosifs	3	4	1	-	33,3	1	-	-	-
Armes prohibées	10	15	4	3	70,0	2	1	-	-
Armes à autorisation restreinte	6	9	4	1	83,3	4	-	-	-
Autres armes offensives	121	179	63	33	79,3	46	3	5	-
Armes offensives-Total	140	208	72	37	77,9	53	4	5	-
Crimes d'incendie	41	61	3	14	41,5	3	-	1	-
Infractions aux lois de cautionnement	179	265	142	27	94,4	70	9	8	4
Monnaie contrefaite	6	9	-	1	16,7	-	-	-	-
Troubler la paix	1 826	2 706	83	1 086	64,0	58	13	8	2
Evasion d'une garde légale	26	39	20	2	84,6	10	-	9	1
Actions indécentes	7	10	3	2	71,4	2	-	1	-
Enlèvement	4	6	2	1	75,0	1	-	-	-
Actes contraires aux bonnes moeurs	4	6	2	1	75,0	1	-	1	-
Infractions relatives aux agents de la paix	51	76	24	11	68,6	15	3	-	1
Prisonnier en liberté sans permission	42	62	29	11	95,2	14	2	11	1
Intrusion de nuit	22	33	3	6	40,9	3	-	-	-
Méfait	3 699	5 483	274	1 778	55,5	144	39	29	10
Autres infractions au Code criminel-Total	1 811	2 684	591	743	73,7	309	51	51	34
Autres crimes-Total	7 865	11 657	1 248	3 723	63,2	683	121	124	53
TOTAL-CODE CRIMINEL (sans les infractions liées à la circulation)	15 697	23 266	3 697	5 521	58,7	2 444	380	643	179
Infractions liées à la circulation prévues au Code criminel-Total	654	969	404	70	72,5	311	60
CODE CRIMINEL-TOTAL (incluant les infractions liées à la circulation)	16 351	24 235	4 101	5 591	59,3	2 755	440	643	179
Possession	-	-	-	-	-	-	-	-	-
Trafic	1	1	1	-	100,0	1	-	-	-
Importation	-	-	-	-	-	-	-	-	-
Héroïne-Total	1	1	1	-	100,0	1	-	-	-
Possession	10	15	3	3	60,0	2	2	-	-
Trafic	6	9	2	2	66,7	1	1	-	-
Importation	-	-	-	-	-	-	-	-	-
Cocaïne-Total	16	24	5	5	62,5	3	3	-	-
Possession	5	7	-	2	40,0	-	-	-	-
Trafic	2	3	1	-	50,0	2	-	-	-
Importation	1	1	-	-	-	-	-	-	-
Autres drogues-Total	8	12	1	2	37,5	2	-	-	-
Possession	187	277	92	45	73,3	65	13	5	1
Trafic	105	156	61	8	65,7	50	10	4	1
Importation	-	-	1	-	-	-	1	-	-
Culture	4	6	3	-	75,0	1	1	1	-
Cannabis-Total	296	439	157	53	70,9	116	25	10	2
Drogues contrôlées-Total	-	-	-	-	-	-	-	-	-
Possession	-	-	-	-	-	-	-	-	-
Trafic	-	-	-	-	-	-	-	-	-
Drogues restreintes	-	-	-	-	-	-	-	-	-
Drogues-Total	321	476	164	60	69,8	122	28	10	2
Loi sur la faillite	1	1	-	-	-	-	-	-	-
Loi sur la marine marchande du Canada	1	1	-	-	-	-	-	-	-
Loi sur les douanes	6	9	-	-	-	-	-	-	-
Loi sur l'accise	7	10	-	2	28,6	-	-	-	-
Loi sur l'immigration	-	-	-	-	-	-	-	-	-
Autres lois fédérales	107	159	17	24	38,3	11	3	-	-
Autres lois fédérales-Total	122	181	17	26	35,2	11	3	-	-
TOUTES LES AFFAIRES-TOTAL	16 794	24 892	4 282	5 677	59,3	2 888	471	653	181

Voir notes à la fin du tableau.

Sources : Programme de déclaration uniforme de la criminalité, Centre canadien de la statistique juridique.

Statistique Canada, Statistique démographique et du recensement, Section des estimations démographiques.

¹ Pour obtenir le « nombre réel d'infractions », on soustrait les affaires non fondées du nombre d'affaires déclarées.

² Les taux sont calculés sur la base de 100 000 habitants. Estimations postcensitaires mises à jour au 1^{er} juillet pour 1998. Les chiffres ayant été arrondis, leur somme peut ne pas correspondre aux totaux indiqués.

³ Le « taux de classement » est le nombre d'affaires classées par mise en accusation et classées sans mise en accusation au cours de la période de déclaration, divisé par le nombre réel d'affaires enregistrées au cours de la période de déclaration. Comme il arrive souvent qu'une affaire criminelle soit résolue des mois et même des années après avoir été signalée au Programme DUC, il est possible qu'il y ait plus d'affaires classées que d'affaires réelles. Dans ce cas, le taux de classement dépasse 100 %.

⁴ La catégorie « personnes accusées » renvoie au nombre de personnes contre lesquelles des accusations ont été portées ou recommandées par la police selon l'infraction la plus grave. Pour plus de détails, veuillez vous reporter à la section 6.28 de ce rapport. Veuillez noter que toutes les personnes accusées des infractions de la circulation sont groupées sous « adultes accusés » puisque l'information sur l'âge pour cette infraction n'est pas disponible.

Tableau 3.4

Affaires relatives à des infractions aux règlements de la circulation prévues au *Code criminel*, Canada, provinces et territoires, 1998

	Nombre réel d'infractions	Taux ²	Infractions classées			Personnes accusées ³	
			Par mise en accusation	Sans mise en accusation	Taux de classement	Hommes	Femmes
Canada							
Conduite avec facultés affaiblies causant la mort	143	--	122	17	97,2	89	14
Conduite avec facultés affaiblies causant des lésions corporelles	1 067	4	1 011	46	99,1	776	110
Conduite avec facultés affaiblies ou lorsque le taux d'alcoolémie dépasse 80 mg	80 734	266	71 563	3 967	93,6	58 375	7 365
Défaut ou refus de fournir un échantillon d'haleine	5 281	17	5 119	75	98,4	3 298	461
Défaut ou refus de fournir un échantillon de sang	160	1	150	4	96,3	84	15
Conduite avec facultés affaiblies¹-TOTAL	87 385	288	77 965	4 109	93,9	62 622	7 965
Conduite dangereuse causant la mort	153	1	143	19	105,9	113	8
Conduite dangereuse causant des lésions corporelles	546	2	536	21	102,0	334	40
Conduite dangereuse	5 793	19	4 904	341	90,5	2 917	232
Délit de fuite	39 085	129	2 753	1 489	10,9	1 809	306
Conduite pendant interdiction	7 574	25	7 329	96	98,0	5 414	352
Code criminel, infractions liées à la circulation-TOTAL	140 536	464	93 630	6 075	70,9	73 209	8 903
Terre - Neuve							
Conduite avec facultés affaiblies causant la mort	6	1	4	1,0	83,3	3	-
Conduite avec facultés affaiblies causant des lésions corporelles	13	2	9	-	69,2	8	-
Conduite avec facultés affaiblies ou lorsque le taux d'alcoolémie dépasse 80 mg	1 253	230	947	52	79,7	818	55
Défaut ou refus de fournir un échantillon d'haleine	95	17	84	2	90,5	57	2
Défaut ou refus de fournir un échantillon de sang	7	1	5	1,0	85,7	4	-
Conduite avec facultés affaiblies¹-TOTAL	1 374	252	1 049	56	80,4	890	57
Conduite dangereuse causant la mort	4	1	1	3,0	100,0	1	-
Conduite dangereuse causant des lésions corporelles	3	1	3,0	-	100,0	2,0	-
Conduite dangereuse	48	9	32	5	77,1	24	1
Délit de fuite	100	18	12	9	21,0	10	1
Conduite pendant interdiction	79	15	73	1,0	93,7	58	-
Code criminel, infractions liées à la circulation-TOTAL	1 608	295	1 170	74	77,4	985	59
Ile-du-Prince Édouard							
Conduite avec facultés affaiblies causant la mort	1	1	-	-	-	-	-
Conduite avec facultés affaiblies causant des lésions corporelles	2	1	1	-	50,0	-	-
Conduite avec facultés affaiblies ou lorsque le taux d'alcoolémie dépasse 80 mg	405	297	351	23	92,3	293	25
Défaut ou refus de fournir un échantillon d'haleine	92	67	87	-	94,6	73	6
Défaut ou refus de fournir un échantillon de sang	-	-	-	-	-	-	-
Conduite avec facultés affaiblies¹-TOTAL	500	367	439	23	92,4	366	31
Conduite dangereuse causant la mort	1	1	1	2	300,0	1,0	-
Conduite dangereuse causant des lésions corporelles	-	-	-	-	-	-	-
Conduite dangereuse	24	18	19	2	87,5	15	1
Délit de fuite	17	12	9	4	76,5	3	3,0
Conduite pendant interdiction	67	49	62	1	94,0	35	4
Code criminel, infractions liées à la circulation-TOTAL	609	447	530	32	92,3	420	39
Nouvelle - Écosse							
Conduite avec facultés affaiblies causant la mort	2	--	4	-	200,0	2	-
Conduite avec facultés affaiblies causant des lésions corporelles	20	2	20	-	100,0	16	-
Conduite avec facultés affaiblies ou lorsque le taux d'alcoolémie dépasse 80 mg	2 450	262	1 984	136	86,5	1 698	188
Défaut ou refus de fournir un échantillon d'haleine	396	42	383	2	97,2	331	32
Défaut ou refus de fournir un échantillon de sang	24	3	22	-	91,7	14	3
Conduite avec facultés affaiblies¹-TOTAL	2 892	309	2 413	138	88,2	2 061	223
Conduite dangereuse causant la mort	5	1	8	-	160,0	4	-
Conduite dangereuse causant des lésions corporelles	11	1	12	1,0	118,2	8	-
Conduite dangereuse	121	13	101	11	92,6	74	4
Délit de fuite	104	11	34	11	43,3	23	1
Conduite pendant interdiction	170	18	154	1	91,2	113	6,0
Code criminel, infractions liées à la circulation-TOTAL	3 303	353	2 722	162	87,3	2 283	234

Voir notes à la fin du tableau.

Tableau 3.4

Affaires relatives à des infractions aux règlements de la circulation prévues au *Code criminel*, Canada, provinces et territoires, 1998 - suite

	Nombre réel d'infractions	Taux ²	Infractions classées			Personnes accusées ³	
			Par mise en accusation	Sans mise en accusation	Taux de classement	Hommes	Femmes
Nouveau - Brunswick							
Conduite avec facultés affaiblies causant la mort	21	3	6	4	47,6	5	1
Conduite avec facultés affaiblies causant des lésions corporelles	21	3	16	1	81,0	13	2
Conduite avec facultés affaiblies ou lorsque le taux d'alcoolémie dépasse 80 mg	2 768	368	2 144	190	84,3	1 767	167
Défaut ou refus de fournir un échantillon d'haleine	361	48	345	12	98,9	293	29
Défaut ou refus de fournir un échantillon de sang	26	3	21	1	84,6	15	1
Conduite avec facultés affaiblies¹-TOTAL	3 197	425	2 532	208	85,7	2 093	200
Conduite dangereuse causant la mort	12	2	6	5	91,7	3	1
Conduite dangereuse causant des lésions corporelles	2	--	3	-	150,0	2	-
Conduite dangereuse	86	11	49	9	67,4	42	-
Délit de fuite	113	15	21	9	26,5	15	2
Conduite pendant interdiction	123	16	124	8	107,3	97	6
Code criminel, infractions liées à la circulation-TOTAL	3 533	469	2 735	239	84,2	2 252	209
Québec							
Conduite avec facultés affaiblies causant la mort	28	--	28	5	117,9	25	1
Conduite avec facultés affaiblies causant des lésions corporelles	382	5	338	33	97,1	292	34
Conduite avec facultés affaiblies ou lorsque le taux d'alcoolémie dépasse 80 mg	18 972	259	17 329	1 027	96,8	14 800	1 594
Défaut ou refus de fournir un échantillon d'haleine	665	9	651	22	101,2	501	77
Défaut ou refus de fournir un échantillon de sang	25	--	19	2	84,0	15	2
Conduite avec facultés affaiblies¹-TOTAL	20 072	274	18 365	1 089	96,9	15 633	1 708
Conduite dangereuse causant la mort	24	--	20	5	104,2	18	-
Conduite dangereuse causant des lésions corporelles	86	1	72	12	97,7	53	4
Conduite dangereuse	640	9	414	88	78,4	220	15
Délit de fuite	12 202	166	343	822	9,5	212	46
Conduite pendant interdiction	789	11	782	41	104,3	554	16
Code criminel, infractions liées à la circulation-TOTAL	33 813	461	19 996	2 057	65,2	16 690	1 789
Ontario							
Conduite avec facultés affaiblies causant la mort	21	--	19	-	90,5	11	3
Conduite avec facultés affaiblies causant des lésions corporelles	189	2	185	1	98,4	160	13
Conduite avec facultés affaiblies ou lorsque le taux d'alcoolémie dépasse 80 mg	19 814	174	19 141	552	99,4	16 551	1 916
Défaut ou refus de fournir un échantillon d'haleine	1 602	14	1 584	14	99,8	1 290	170
Défaut ou refus de fournir un échantillon de sang	11	--	11	-	100,0	6	3
Conduite avec facultés affaiblies¹-TOTAL	21 637	190	20 940	567	99,4	18 018	2 105
Conduite dangereuse causant la mort	28	--	26	1	96,4	25	2
Conduite dangereuse causant des lésions corporelles	187	2	182	-	97,3	132	13
Conduite dangereuse	2 461	22	2 297	70	96,2	1 496	127
Délit de fuite	22 311	196	1 376	264	7,4	889	139
Conduite pendant interdiction	2 683	24	2 652	11	99,3	2 302	122
Code criminel, infractions liées à la circulation-TOTAL	49 307	432	27 473	913	57,6	22 862	2 508
Manitoba							
Conduite avec facultés affaiblies causant la mort	9	1	8	-	88,9	5	3
Conduite avec facultés affaiblies causant des lésions corporelles	69	6	63	1	92,8	48	9
Conduite avec facultés affaiblies ou lorsque le taux d'alcoolémie dépasse 80 mg	4 233	372	3 094	186	77,5	2 626	413
Défaut ou refus de fournir un échantillon d'haleine	348	31	339	2	98,0	255	50
Défaut ou refus de fournir un échantillon de sang	12	1	11	-	91,7	7	1
Conduite avec facultés affaiblies¹-TOTAL	4 671	410	3 515	189	79,3	2 941	476
Conduite dangereuse causant la mort	8	1	5	-	62,5	4	-
Conduite dangereuse causant des lésions corporelles	18	2	14	3	94,4	8	2
Conduite dangereuse	134	12	89	12	75,4	53	12
Délit de fuite	45	4	21	2	51,1	13	-
Conduite pendant interdiction	259	23	204	2	79,5	158	13
Code criminel, infractions liées à la circulation-TOTAL	5 135	451	3 848	208	79,0	3 177	503

Voir notes à la fin du tableau.

Tableau 3.4

Affaires relatives à des infractions aux règlements de la circulation prévues au *Code criminel*, Canada, provinces et territoires, 1998 - suite

	Nombre réel d'infractions	Taux ²	Infractions classées			Personnes accusées ³	
			Par mise en accusation	Sans mise en accusation	Taux de classement	Hommes	Femmes
Saskatchewan							
Conduite avec facultés affaiblies causant la mort	15	1	10	4	93,3	8	1
Conduite avec facultés affaiblies causant des lésions corporelles	111	11	97	3	90,1	66	15
Conduite avec facultés affaiblies ou lorsque le taux d'alcoolémie dépasse 80 mg	9 023	881	7 327	297	84,5	4 254	821
Défaut ou refus de fournir un échantillon d'haleine	338	33	311	3	92,9	144	19
Défaut ou refus de fournir un échantillon de sang	8	1	10	-	125,0	3	2
Conduite avec facultés affaiblies¹-TOTAL	9 495	927	7 755	307	84,9	4 475	858
Conduite dangereuse causant la mort	9	1	6	-	66,7	3	1
Conduite dangereuse causant des lésions corporelles	38	4	35	-	92,1	28	4
Conduite dangereuse	470	46	329	43	79,1	171	9
Délit de fuite	1 918	187	258	62	16,7	139	34
Conduite pendant interdiction	1 086	106	1 021	5	94,5	567	72
Code criminel, infractions liées à la circulation-TOTAL	13 016	1 271	9 404	417	75,5	5 383	978
Alberta							
Conduite avec facultés affaiblies causant la mort	19	1	15	1	84,2	11	1
Conduite avec facultés affaiblies causant des lésions corporelles	146	5	157	1	108,2	85	16
Conduite avec facultés affaiblies ou lorsque le taux d'alcoolémie dépasse 80 mg	11 797	405	10 940	364	95,8	8 325	1 105
Défaut ou refus de fournir un échantillon d'haleine	562	19	552	6	99,3	211	40
Défaut ou refus de fournir un échantillon de sang	17	1	19	-	111,8	11	2
Conduite avec facultés affaiblies¹-TOTAL	12 541	430	11 683	372	96,1	8 643	1 164
Conduite dangereuse causant la mort	29	1	31	1	110,3	24	1
Conduite dangereuse causant des lésions corporelles	131	4	136	2	105,3	52	9
Conduite dangereuse	1 090	37	1 018	35	96,6	496	41
Délit de fuite	313	11	240	9	79,6	112	23
Conduite pendant interdiction	1 217	42	1 194	4	98,4	739	55
Code criminel, infractions liées à la circulation-TOTAL	15 321	526	14 302	423	96,1	10 066	1 293
Colombie Britannique							
Conduite avec facultés affaiblies causant la mort	20	--	28	1	145,0	19	4
Conduite avec facultés affaiblies causant des lésions corporelles	99	2	110	4	115,2	78	18
Conduite avec facultés affaiblies ou lorsque le taux d'alcoolémie dépasse 80 mg	9 110	227	7 686	1 056	96,0	6 759	981
Défaut ou refus de fournir un échantillon d'haleine	784	20	746	12	96,7	124	29
Défaut ou refus de fournir un échantillon de sang	28	1	30	-	107,1	8	-
Conduite avec facultés affaiblies¹-TOTAL	10 041	250	8 600	1 073	96,3	6 988	1 032
Conduite dangereuse causant la mort	33	1	39	2	124,2	30	3
Conduite dangereuse causant des lésions corporelles	68	2	78	3	119,1	49	7
Conduite dangereuse	706	18	553	61	87,0	323	22
Délit de fuite	1 945	49	433	295	37,4	388	57
Conduite pendant interdiction	1 068	27	1 033	22	98,8	768	58
Code criminel, infractions liées à la circulation-TOTAL	13 861	346	10 736	1 456	88,0	8 546	1 179
Yukon							
Conduite avec facultés affaiblies causant la mort	-	-	-	-	-	-	-
Conduite avec facultés affaiblies causant des lésions corporelles	4	13	6	-	150,0	4	1
Conduite avec facultés affaiblies ou lorsque le taux d'alcoolémie dépasse 80 mg	323	1 021	268	22	89,8	208	45
Défaut ou refus de fournir un échantillon d'haleine	25	79	23	-	92,0	13	4
Défaut ou refus de fournir un échantillon de sang	1	3	1	-	100,0	-	1
Conduite avec facultés affaiblies¹-TOTAL	353	1 115	298	22	90,7	225	51
Conduite dangereuse causant la mort	-	-	-	-	-	-	-
Conduite dangereuse causant des lésions corporelles	1	3	1	-	100,0	-	1
Conduite dangereuse	3	9	1	2	100,0	1	-
Délit de fuite	6	19	-	-	-	-	-
Conduite pendant interdiction	13	41	10	-	76,9	8	-
Code criminel, infractions liées à la circulation-TOTAL	376	1 188	310	24	88,8	234	52

Voir notes à la fin du tableau.

Tableau 3.4

Affaires relatives à des infractions aux règlements de la circulation prévues au *Code criminel*, Canada, provinces et territoires, 1998 - fin

	Nombre réel d'infractions	Taux ²	Infractions classées			Personnes accusées ³	
			Par mise en accusation	Sans mise en accusation	Taux de classement	Hommes	Femmes
Territoires du Nord-Ouest (incluant Nunavut)							
Conduite avec facultés affaiblies causant la mort	1	1	-	1	100,0	-	-
Conduite avec facultés affaiblies causant des lésions corporelles	11	16	9	2	100,0	6	2
Conduite avec facultés affaiblies ou lorsque le taux d'alcoolémie dépasse 80 mg	586	869	352	62	70,6	276	55
Défaut ou refus de fournir un échantillon d'haleine	13	19	14	-	107,7	6	3
Défaut ou refus de fournir un échantillon de sang	1	1	1	-	100,0	1	-
Conduite avec facultés affaiblies¹-TOTAL	612	907	376	65	72,1	289	60
Conduite dangereuse causant la mort	-	-	-	-	-	-	-
Conduite dangereuse causant des lésions corporelles	1	1	-	-	-	-	-
Conduite dangereuse	10	15	2	3	50,0	2	-
Délit de fuite	11	16	6	2	72,7	5	-
Conduite pendant interdiction	20	30	20	-	100,0	15	-
Code criminel, infractions liées à la circulation-TOTAL	654	969	404	70	72,5	311	60

Source: Programme de déclaration uniforme de la criminalité, Centre canadien de la statistique juridique.

¹ Inclut les véhicules à moteur, les bateaux, les vaisseaux ou les aéronefs.

² Les taux sont calculés sur la base de 100 000 habitants. Les estimés de la population pour 1997 sont des estimations postcensitaires mises à jour au 1^{er} juillet et sont fournis par la Section des estimations démographiques, Division de la démographie, Statistique Canada. Les chiffres ayant été arrondis, leur somme peut ne pas correspondre aux totaux indiqués.

³ La catégorie « personnes accusées » renvoie au nombre de personnes contre lesquelles des accusations ont été portées ou recommandées par la police selon l'infraction la plus grave. Pour plus de détails, veuillez vous reporter à la section 6.28 de ce rapport.

Tableau 3.5

Estimations de la population (en milliers), Canada, provinces et territoires, 1988 à 1998

Année	T.-N.	Î.-P.-É.	N.-É.	N.-B.	Qué.	Ont.	Man.	Sask.	Alb.	C.-B.	Yukon	T.N.-O. (incluant Nunavut)	Canada	
1988	Total	575,0	129,3	897,4	730,4	6 839,6	9 843,8	1 102,1	1 028,1	2 454,7	3 115,7	26,6	55,7	26 798,3
	Adultes (18+)	401,5	93,6	668,4	535,9	5 200,5	7 440,6	811,2	734,4	1 772,2	2 364,7	18,9	34,9	20 076,9
	Jeunes (12-17)	67,4	12,2	81,8	71,4	546,0	814,1	98,0	93,2	210,2	245,4	2,3	6,0	2 247,9
1989	Total	576,4	130,1	903,9	735,2	6 929,5	10 109,8	1 103,5	1 019,3	2 495,8	3 198,5	27,1	57,0	27 286,2
	Adultes (18+)	407,3	94,4	676,7	542,8	5 282,9	7 666,8	813,4	729,0	1 804,0	2 433,0	19,4	35,9	20 505,3
	Jeunes (12-17)	65,8	12,2	79,9	70,6	551,7	810,6	96,5	92,4	210,4	245,8	2,2	6,0	2 244,0
1990	Total	578,1	130,5	909,7	740,1	7 004,4	10 299,6	1 105,6	1 007,1	2 547,6	3 291,4	27,8	58,9	27 700,9
	Adultes (18+)	412,9	94,9	683,1	549,2	5 341,3	7 814,7	814,8	720,4	1 840,8	2 504,3	19,8	37,2	20 833,4
	Jeunes (12-17)	63,7	12,0	78,2	69,1	561,2	810,7	95,8	91,8	214,4	251,0	2,2	5,9	2 256,1
1991	Total	579,5	130,3	915,1	745,5	7 064,7	10 427,6	1 109,6	1 002,7	2 592,6	3 373,4	28,9	60,9	28 030,9
	Adultes (18+)	418,7	95,0	689,3	556,3	5 385,3	7 913,1	818,1	717,9	1 873,1	2 567,8	20,7	38,4	21 093,5
	Jeunes (12-17)	61,5	12,0	77,0	67,7	571,9	811,5	95,4	92,0	219,2	257,4	2,3	6,1	2 273,9
1992	Total	580,2	130,9	919,4	748,5	7 112,8	10 570,5	1 113,1	1 004,0	2 634,4	3 470,3	30,2	62,4	28 376,6
	Adultes (18+)	423,2	95,7	694,4	561,3	5 419,0	8 010,2	821,2	720,0	1 903,4	2 641,5	21,6	39,1	21 350,7
	Jeunes (12-17)	59,8	11,9	76,4	66,7	583,9	820,0	94,7	92,7	224,6	265,6	2,5	6,3	2 305,1
1993	Total	580,2	132,3	923,7	749,5	7 165,2	10 690,4	1 118,4	1 006,9	2 670,7	3 571,5	30,6	63,5	28 703,1
	Adultes (18+)	427,2	97,1	699,9	565,0	5 465,8	8 099,7	826,2	723,5	1 933,4	2 721,4	22,0	39,9	21 621,0
	Jeunes (12-17)	58,4	11,9	75,7	65,4	590,1	827,5	94,3	93,9	229,9	274,8	2,5	6,5	2 330,9
1994	Total	574,8	133,7	926,3	750,9	7 207,3	10 827,5	1 123,9	1 009,7	2 704,9	3 681,8	30,0	65,2	29 036,0
	Adultes (18+)	427,0	98,3	704,1	568,8	5 508,3	8 204,2	831,0	726,9	1 964,8	2 810,1	21,6	41,0	21 906,2
	Jeunes (12-17)	56,6	12,0	75,0	64,4	592,3	839,3	94,4	95,1	234,7	286,3	2,5	6,7	2 359,1
1995	Total	568,0	134,8	927,7	751,8	7 241,4	10 964,9	1 129,8	1 014,2	2 739,9	3 784,0	30,9	66,6	29 353,9
	Adultes (18+)	425,3	99,5	706,8	572,1	5 549,8	8 310,4	835,7	732,6	1 997,1	2 894,8	22,2	42,0	22 188,2
	Jeunes (12-17)	55,0	12,0	75,1	63,6	588,2	854,8	95,1	95,9	240,4	296,5	2,7	6,8	2 386,3
1996	Total	560,6	136,2	931,2	753,0	7 274,0	11 100,9	1 134,3	1 019,5	2 780,6	3 882,0	31,9	67,6	29 671,9
	Adultes (18+)	423,3	100,8	711,1	575,6	5 588,7	8 410,7	840,0	738,7	2 034,4	2 977,2	23,1	42,7	22 466,3
	Jeunes (12-17)	53,4	12,1	75,5	63,3	583,5	872,4	96,0	96,7	246,8	308,0	2,9	7,0	2 417,6
1997	Total	554,4	136,8	934,8	754,0	7 307,6	11 260,4	1 136,8	1 022,2	2 837,8	3 959,3	32,2	67,8	30 004,0
	Adultes (18+)	422,4	101,8	716,5	579,1	5 636,3	8 543,0	843,1	743,9	2 084,5	3 044,2	23,4	42,9	22 781,1
	Jeunes (12-17)	51,7	12,1	75,6	62,8	575,1	890,7	96,7	96,6	253,6	314,9	3,0	7,0	2 439,8
1998	Total	544,4	136,4	934,6	753,0	7 333,3	11 411,5	1 138,9	1 024,4	2 914,9	4 009,9	31,7	67,5	30 300,4
	Adultes (18+)	418,5	101,9	719,2	581,6	5 685,4	8 675,2	846,1	748,9	2 151,2	3 092,5	23,1	42,7	23 086,4
	Jeunes (12-17)	49,6	12,1	75,4	61,8	562,9	906,5	97,3	96,6	261,0	318,7	3,0	7,0	2 451,9

Source : Rapport intitulé Statistiques démographiques annuelles, 1998 produit par Statistique Canada, Division de la démographie. Population au 1^{er} juillet: estimations intercensitaires révisées de 1988 à 1990; estimations intercensitaires définitives pour 1991 et 1995; estimations postcensitaires définitives pour 1996; estimations postcensitaires mises à jour pour 1997 et 1998.

Chapitre 4

Programme DUC fondé sur l'affaire (DUC2), 1998 – Échantillon (couverture 46 %)

Dans les tableaux qui suivent, on décrit les caractéristiques de l'affaire criminelle, de l'accusé et de la victime, à partir de données recueillies auprès de 169 services de police dans le cadre du Programme DUC fondé sur l'affaire. Ces données représentent 46 % du volume national de données sur les infractions réelles au *Code criminel*. On avise toutefois le lecteur que ces données ne sont pas représentatives du Canada, ni d'une région particulière du Canada.

Tableau 4.1
Services de police participant au Programme DUC2, 1998

Localité	Date de commencement du Programme DUC2	Localité	Date de commencement du Programme DUC2
Nouveau-Brunswick		Ontario	
B.N.P.P	janvier 1993	Brantford	janvier 1996
Caraquet	mars 1994	Fergus	janvier 1996
Dalhousie	janvier 1995	Guelph	janvier 1996
Edmundston	janvier 1993	Kingston	juillet 1990
Fredericton	septembre 1988	London	janvier 1995
Miramichi	janvier 1995	Ottawa-Carleton Régional (partie Nepean)	janvier 1990
Moncton	avril 1994	Niagara Regional	janvier 1988
Rothsay	janvier 1995	Peel Regional	septembre 1994
Sackville	janvier 1993	Stratford	janvier 1995
Shédiac	juin 1992	Toronto	janvier 1992
St-Stephen-Miltown	mai 1990	Waterloo, Ont.	janvier 1995
Woodstock	janvier 1996	Windsor, Ont.	janvier 1992
		York Regional	janvier 1992
Québec		Saskatchewan	
Sûreté du Québec	janvier 1989	Moose Jaw	janvier 1997
Montréal	janvier 1992	Prince Albert	janvier 1993
Laval	janvier 1990	Saskatoon	janvier 1992
Ville de Québec	janvier 1994		
Longueuil	mars 1993		
Gatineau	janvier 1996		
Sherbrooke	mars 1992		
<i>Presque tous les autres services de police municipaux du Québec participent aussi à la DUC2 (99 %)</i>	diverses	Alberta	
		Calgary	décembre 1994
		Coaldale	janvier 1993
		Edmonton	janvier 1995
		Colombie-Britannique	
		Vancouver	janvier 1992

Note : Il se peut qu'il n'existe pas une année complète de données pour chaque service de police figurant dans la liste.

Tableau 4.2

Total des affaires (réelles), enregistrements des victimes et des accusés, tous les répondants à la DUC2, 1998

	Nombre d'affaires	Nombre de victimes	Nombre de personnes accusées ⁷
Homicide ¹	255	271	203
Négligence criminelle et autres infractions causant la mort	38	40	38
Tentative/complot en vue de commettre un meurtre	397	482	363
Agression sexuelle - Total	8 374	8 946	4 532
Agression sexuelle grave	88	95	67
Agression sexuelle armée	218	233	96
Agression sexuelle	8 068	8 618	4 369
Voies de fait non sexuelles - Total	84 246	93 393	66 178
Voies de fait graves	1 215	1 337	1 073
Agression armée ou infliction de lésions corporelles	16 850	18 483	13 734
Voies de fait	62 202	68 201	47 264
Décharge d'une arme à feu avec intention	74	77	40
Voies de fait contre un officier de police	2 785	3 685	2 987
Autres voies de fait ²	1 120	1 610	1 080
Voies de fait - Total	92 620	102 339	70 710
Autres infractions d'ordre sexuel ³	1 212	1 440	709
Enlèvement/prise d'otages	1 237	1 423	1 108
Enlèvement (enfant)	216	256	96
Vol qualifié	19 572	17 431	8 056
Extorsion	671	621	591
Harcèlement criminel	5 376	5 688	3 715
Autres ⁴	10 060	11 595	6 902
Infractions Contre la Personne - Total	131 654	141 586	92 491
Crime d'incendie	6 379	...	1 266
Introduction par effraction	182 942	...	32 643
Vol de véhicules à moteur	90 375	...	10 426
Vol de plus de 5 000 \$	14 310	...	2 085
Vol de 5 000 \$ et moins	353 976	...	71 767
Possession de biens volés	11 994	...	14 768
Fraude	41 326	...	23 591
Méfait	125 543	...	18 802
Infractions Contre les Biens - Total	826 845	...	175 348
Prostitution	3 997	...	4 574
Troubler la paix	2 185	...	2 061
Actes contraires aux bonnes moeurs	3 377	...	1 387
Armes à feu - armes offensives	4 043	...	3 734
Menacer / harceler par des appels téléphoniques	11 925	...	3 071
Infractions contre l'administration de la justice ⁵	59 950	...	55 778
Autres ⁶	32 621	7 583	13 553
Autres Infractions au Code criminel - Total	118 098	7 583	84 158
Code criminel - Total (à l'exclusion des infractions aux règlements de la circulation)	1 076 597	149 169	351 997
Conduite avec facultés affaiblies - Total	32 366	681	31 347
Autres infractions aux règlements de la circulation prévues par le Code criminel	22 008	1 168	6 314
Infractions aux règlements de la circulation prévues par le Code criminel - Total	54 374	1 849	37 661
Code criminel - Total	1 130 971	151 018	389 658
Drogues - Total	24 548	...	25 652
Autres Lois Fédérales - Total	3 033	...	3 044
LOIS FÉDÉRALES - TOTAL	1 158 552	151 018	418 354

Source : Programme DUC fondé sur l'affaire, Programme des services policiers, Centre canadien de la statistique juridique.

Note : Les données proviennent d'un échantillon non représentatif de 169 services policiers, et comptent pour 46 % du volume national de la criminalité.

¹ Les caractéristiques des homicides déclarés au Programme DUC peuvent ne pas correspondre à celles de la base des données sur les homicides. Pour une analyse détaillée des homicides au Canada, voir l'Enquête sur l'homicide.

² Autres voies de fait comprend les infractions suivantes : infliction illégale de lésions corporelles, négligence criminelle causant des lésions corporelles, trappes susceptibles de causer des lésions, nuire aux moyens de transport, etc.

³ Autres infractions sexuelles comprend les infractions suivantes : contacts sexuels, attouchements sexuels, exploitation sexuelle, inceste, etc.

⁴ Autres infractions contre la personne comprend les infractions suivantes : trahison, abandon d'un enfant, complice de meurtre après le fait, conseiller à quelqu'un de se suicider, faire disparaître le corps d'un enfant, proférer des menaces.

⁵ Infractions contre l'administration de la loi et la justice comprend les infractions suivantes : évasion d'une garde légale, bris de prison, défaut de se conformer/comparaître, défaut de se conformer à une ordonnance de probation, entrave à la justice, etc.

⁶ Autres infractions comprend les infractions suivantes : contrefaçon, intrusion de nuit, infractions contre l'ordre public, jeux et paris, atteinte à la vie privée, infractions contre la personne et la réputation (y compris proférer des menaces), infractions contre les droits de propriété, actes volontaires et prohibés concernant certains biens, opérations frauduleuses en matière de contrats et de commerce, infractions relatives à la monnaie, tentatives, complots et complices, et production/distribution de pornographie juvénile. Les victimes peuvent être présentes lorsque l'affaire comporte des menaces.

⁷ Toute personne identifiée par la police comme ayant été impliquée dans une affaire criminelle et contre qui il serait possible de déposer une dénonciation, la preuve/l'information étant suffisante. Les personnes accusées incluent celles qui ont fait l'objet d'une accusation et celles qui n'ont pas été accusées pour diverses raisons. Pour plus de détails veuillez vous reporter à la section 6.32 de ce rapport.

Tableau 4.3

Affaires de violence contre la personne, selon le type d'arme présente*, 1998

	Total	Arme présente*				Menaces	Force physique	Aucune arme ³	
		Arme à feu	Couteau	Objet contondant	Autres armes ²				
		pourcentage							
Homicide ¹	255	32,2	31,4	7,5	12,5	83,5	-	16,5	-
Négligence criminelle et autres infractions causant la mort	38	5,3	-	-	94,7	100,0	-	-	-
Tentative/complot en vue de commettre un meurtre	397	30,5	34,5	4,3	11,3	80,6	0,5	11,6	7,3
Agression sexuelle - Total	8 374	0,5	1,8	0,4	22,8	25,5	1,3	73,1	-
Agression sexuelle grave	88	2,3	4,5	4,5	9,1	20,5	-	79,5	-
Agression sexuelle armée	218	8,3	50,5	4,6	14,7	78,0	0,9	21,1	-
Agression sexuelle	8 068	0,2	0,5	0,2	23,2	24,2	1,4	74,5	-
Voies de fait non sexuelles - Total	84 246	1,0	4,9	7,0	18,1	31,0	1,7	67,3	-
Voies de fait graves	1 215	4,2	29,4	12,7	16,2	62,5	-	37,5	-
Agression armée ou infliction de lésions corporelles	16 850	3,5	19,9	23,9	22,4	69,8	0,5	29,8	-
Voies de fait	62 202	0,2	0,6	2,6	17,1	20,6	2,0	77,4	-
Décharge d'une arme à feu avec intention	74	97,3	-	-	2,7	100,0	-	-	-
Voies de fait contre un officier de police	2 785	0,5	0,9	1,6	11,3	14,4	1,3	84,4	-
Autres voies de fait	1 120	1,1	0,7	2,0	28,5	32,2	3,8	63,9	-
Voies de fait - Total	92 620	1,0	4,6	6,4	18,5	30,5	1,7	67,8	-
Autres infractions d'ordre sexuel	1 212	-	-	-	15,7	15,7	1,0	70,3	13,0
Enlèvement/prise d'otages	1 237	13,7	15,0	3,6	14,6	46,9	3,6	49,5	-
Enlèvement (enfant)	216	0,9	1,4	-	39,4	41,7	0,5	34,7	23,1
Vol qualifié	19 572	20,5	19,9	4,2	20,1	64,7	5,0	30,3	-
Extorsion	671	5,2	1,2	2,7	14,3	23,4	48,9	26,5	1,2
Harcèlement criminel	5 376	0,3	0,4	0,2	30,1	31,0	43,2	11,7	14,1
Autres	10 060	1,1	1,8	0,5	9,6	12,9	72,9	9,9	4,2
Infractions contre la personne - Total	131 654	4,2	6,7	5,2	18,5	34,6	9,6	54,8	1,1

Source : Programme DUC fondé sur l'affaire, Programme des services policiers, Centre canadien de la statistique juridique.

Note : Les données proviennent d'un échantillon non représentatif de 169 services de police, qui comptent pour 46 % du volume national de la criminalité.

* Dans les cas où plus d'une arme est présente, l'arme la plus dangereuse est inscrite.

¹ Les caractéristiques des homicides déclarés à la DUC peuvent ne pas correspondre à celles de la base de données sur les homicides. Pour une analyse détaillée des homicides au Canada, voir l'Enquête sur l'homicide.

² « Autres armes » comprennent toute arme qui n'entre pas dans une autre catégorie (par ex., poison ou véhicules à moteur) et lorsque le type d'arme est inconnu.

³ Aucune arme, menace, ou recours à la force physique.

Tableau 4.4

Infractions contre la personne commises avec une arme à feu*, 1998

	Total	Arme de poing	Arme entièrement automatique	Carabine/fusil à canon tronqué	Carabine/fusil	Autres armes ²
Homicide ¹	82	58,5	12,2	8,5	19,5	1,2
Négligence criminelle et autres infractions causant la mort	2	--	--	--	--	--
Tentative/complot en vue de commettre un meurtre	121	69,4	2,5	5,8	19,8	2,5
Agression sexuelle - Total	40	70,0	7,5	2,5	10,0	10,0
Agression sexuelle grave	2	--	--	--	--	--
Agression sexuelle armée	18	72,2	5,6	-	11,1	11,1
Agression sexuelle	20	70,0	5,0	5,0	10,0	10,0
Voies de fait non sexuelles - Total	873	48,3	5,7	4,7	17,2	24,1
Voies de fait graves	51	82,4	3,9	3,9	2,0	7,8
Agression armée ou infliction de lésions corporelles	593	50,8	2,7	4,7	14,5	27,3
Voies de fait	131	38,2	17,6	5,3	21,4	17,6
Décharge d'une arme à feu avec intention	72	27,8	8,3	5,6	37,5	20,8
Voies de fait contre un officier de police	14	42,9	14,3	-	28,6	14,3
Autres voies de fait	12	25,0	8,3	-	33,3	33,3
Voies de fait - Total	913	49,3	5,8	4,6	16,9	23,4
Autres infractions d'ordre sexuel	0	--	--	--	--	--
Enlèvement/prise d'otages	169	74,6	1,8	11,2	8,3	4,1
Enlèvement (enfant)	2	--	--	--	--	--
Vol qualifié	4 018	82,5	2,6	6,6	4,7	3,7
Extorsion	35	85,7	-	-	8,6	5,7
Harcèlement criminel	15	20,0	33,3	13,3	20,0	13,3
Autres	114	42,1	10,5	9,6	24,6	13,2
Infractions contre la personne - Total	5 471	75,1	3,5	6,5	7,9	7,1

Source : Programme DUC fondé sur l'affaire, Programme des services policiers, Centre canadien de la statistique juridique.

Note : Les données proviennent d'un échantillon non représentatif de 169 services de police, qui comptent pour 46 % du volume national de la criminalité.

* Dans les cas où plus d'une arme est présente lors d'une affaire, l'arme la plus dangereuse est inscrite.

¹ Les caractéristiques des homicides déclarés à la DUC peuvent ne pas correspondre à celles de la base de données sur les homicides. Pour une analyse détaillée des homicides au Canada, voir l'Enquête sur l'homicide.

² « Autres armes » comprennent toute autre arme similaire à une arme à feu (par ex., pistolet de starter, pistolet lance-fusées et pistolet à plombs) et lorsque le type d'arme à feu est inconnu.

Tableau 4.5

Victimes de crimes de violence, selon l'arme utilisée et la gravité des blessures, 1998

	Total		Arme utilisée				Force physique	Aucune arme	
			Arme à feu	Couteau	Objet Contondant	Autres armes ²			Total
			pourcentage						
Aucune blessure	70 865	50,1	55,4	40,3	13,2	35,8	34,8	27,3	91,8
Légères	54 859	38,7	19,7	33,2	58,3	42,6	42,0	63,0	4,7
Graves	5 973	4,2	12,0	19,9	23,6	5,1	9,6	4,0	0,1
Mort	311	0,2	4,1	1,8	0,4	0,3	0,7	0,1	-
Blessure inconnues ¹	9 578	6,8	8,8	4,8	4,4	16,2	12,9	5,5	3,4
Victimes - Total	141 586	100,0	100,0	100,0	100,0	100,0	100,0	100,0	100,0

Source : Programme DUC fondé sur l'affaire, Programme des services policiers, Centre canadien de la statistique juridique.

Note : Les données proviennent d'un échantillon non représentatif de 169 services de police, qui comptent pour 46 % du volume national de la criminalité.

¹ « Inconnu » est inscrit quand il est impossible de déterminer la gravité des blessures de la victime, bien que le contrevenant ait eu recours à une arme ou à la force physique.

² « Autres armes » comprennent toute arme qui n'entre pas dans une autre catégorie (par ex., poison ou véhicules à moteur) et lorsque le type d'arme était inconnu.

Tableau 4.6

Total des vols qualifiés selon le lieu et type d'arme utilisée¹, 1998

Target	Vol qualifié total*	Type d'arme utilisée					Menace	Force physique
		Arme à feu	Couteau	Objet contondant	Autres armes inconnus ⁵	Armes total		
		pourcentage						
Personne	15 404	18,9	19,4	4,5	16,9	59,8	3,3	36,9
Résidence	666	21,5	16,8	5,6	20,0	63,8	2,9	33,3
Véhicule blindé	8	--	--	--	--	--	--	--
Banque ou autre établissement financier	1 284	48,9	3,3	1,4	27,6	81,2	11,0	7,8
Dépanneur	1 933	28,9	35,1	5,5	18,7	88,1	3,2	8,7
Station-service	984	33,9	28,0	4,3	22,1	88,3	3,5	8,2
Autres entreprises commerciales ²	4 024	34,5	23,9	3,6	20,9	82,9	5,0	12,0
Autres ³	6 096	10,5	15,2	4,7	28,1	58,6	5,6	35,8
Inconnu ⁴	137	16,8	26,3	4,4	23,4	70,8	5,8	23,4

Source : Programme DUC fondé sur l'affaire, Programme des services policiers, Centre canadien de la statistique juridique.

Note : Les données proviennent d'un échantillon non représentatif de 169 services de police, qui comptent pour 46 % du volume national de la criminalité.

* Le total indiqué est plus élevé que le total des vols qualifiés car une cible peut être une personne et un endroit simultanément.

¹ Type d'arme utilisée désigne l'arme la plus dangereuse utilisée pendant la perpétration d'un acte criminel.

² La catégorie « autres entreprises commerciales » comprend les établissements tels les magasins, les restaurants.

³ La catégorie « autres » comprend les entreprises non commerciales, les installations de transport et d'entreposage, les concessionnaires d'automobiles, les véhicules à moteur.

⁴ Inconnu est inscrit lorsqu'il est impossible de déterminer l'endroit exact où le vol qualifié a été commis.

⁵ La catégorie « autres armes » comprend toute arme qui n'entre pas dans une autre catégorie (par ex., poison ou véhicules à moteur) et lorsque l'arme est inconnue.

Tableau 4.7

Lieu de certaines infractions criminelles, 1998

	Total	Rési- dence	Hotel/ motel	Établis- sment com- mercial ¹	Parc de station- nement	École	Établis- sment public ²	Installations de transport public ³	Rue, route, auto- route	Zone ouverte ⁴	Inconnu
	pourcentage										
Infractions contre la personne											
Homicide	255	50,6	0,8	12,2	5,9	-	2,0	-	15,3	7,8	5,5
Agression sexuelle (1 2 3)	8 374	58,9	2,4	9,1	2,5	3,2	2,9	1,3	8,2	5,7	5,7
Voies de fait (1 2 3)	80 267	47,2	1,3	15,7	4,7	5,0	3,1	1,2	14,2	2,7	4,8
Enlèvement/prise d'otages	1 237	54,1	1,8	13,3	5,2	1,8	1,3	0,5	11,6	1,7	8,9
Enlèvement (enfant)	216	58,8	0,5	4,6	2,8	4,6	4,2	1,4	15,3	2,3	5,6
Vol qualifié	19 572	5,4	0,8	41,7	5,0	1,9	0,8	1,6	25,4	4,1	13,2
Harcèlement criminel	5 376	69,3	0,5	10,0	1,5	3,1	2,4	0,5	7,8	0,5	4,5
Infractions contre les biens											
Crime d'incendie	6 379	32,5	0,8	19,4	10,1	5,5	3,1	0,6	11,0	11,7	5,2
Introduction par effraction	182 942	63,7	0,7	17,3	-	1,5	1,8	-	-	0,2	14,7
Vol de véhicules à moteur	90 375	17,8	0,5	10,1	43,7	0,2	0,4	0,2	13,6	0,5	13,0
Vol de plus de 5 000 \$	14 310	22,4	1,2	27,9	25,2	0,9	2,3	0,7	9,6	2,0	7,7
Vol de 5 000 \$ et moins	353 976	21,8	0,8	28,4	21,3	2,5	2,3	0,5	11,9	1,9	8,6
Méfait	125 543	27,1	0,5	13,4	28,6	3,0	2,4	0,7	15,1	1,8	7,2

Source : Programme DUC fondé sur l'affaire, Programme des services policiers, Centre canadien de la statistique juridique.

Note : Les données proviennent d'un échantillon non représentatif de 169 services de police, qui comptent pour 46 % du volume national de la criminalité.

¹ La catégorie « établissements commerciaux » comprend les bars, les restaurants, les immeubles de bureaux, zones ouvertes, halls et salles de casiers des immeubles d'appartements et des hôtels.

² La catégorie « établissements publics » comprend les immeubles de l'administration publique, les hôpitaux, les églises, les établissements correctionnels, les foyers de transition, etc.

³ Installations de transport public comprend les infrastructures et les propriétés qui facilitent l'accès au transport public (par ex., les gares routières ou les stations).

⁴ Zones ouvertes comprend les zones d'accès public par ex. les parcs, les terrains de jeu, les lacs, les rivières, etc.

Tableau 4.8

Crimes contre les biens selon le type de biens volés*, 1998

	Total	Véhicule à moteur	Autres véhicules ²	Arme à feu	Mobilier, argen- terie, por- celaine, objet d'art	Bijou	Télé- viseur, chaîne stéréo, magné- toscope	Autres équipements ³	Alcool, ciga- rettes, aliments	Vêtements, fourrures, autres accés- soires personnels	Argent comptant, cartes de crédit, autres valeurs	Autres biens ⁴	Inconnu
	pourcentage												
Vol qualifié	19 572	1,1	1,8	0,1	-	4,0	2,4	0,4	2,9	8,8	50,2	5,4	23,0
Introduction par effraction	182 942	0,1	3,9	0,6	1,4	8,0	18,7	7,7	2,7	3,5	9,0	16,8	27,7
Vol ¹	458 661	20,0	8,0	0,1	0,9	1,3	10,7	3,2	3,6	11,5	7,3	25,8	7,7
Total	661 175	13,9	6,7	0,2	1,0	3,3	12,7	4,3	3,3	9,2	9,0	22,7	13,6

Source : Programme DUC fondé sur l'affaire, Programme des services policiers, Centre canadien de la statistique juridique.

Note : Les données proviennent d'un échantillon non représentatif de 169 services de police, qui comptent pour 46 % du volume national de la criminalité.

* Bien volé ayant le plus de valeur.

¹ Vol comprend les vols de 5 000 \$ et moins, vols de plus de 5 000 \$ et vols de véhicule à moteur.

² La catégorie « autres véhicules » comprend les camions semi-remorques, les machines de construction/agricoles, les bateaux, les avions et les bicyclettes.

³ La catégorie « autres équipements » comprend le matériel photographique, de bureau et les instruments scientifiques (par ex. microscope, télescope).

⁴ La catégorie « autres biens » comprend les machines, les articles de sport, les accessoires de véhicule à moteur et les instruments de musique.

Tableau 4.9

Victimes de crimes de violence selon la gravité des blessures, 1998

	Total	Gravité des blessures				
		Aucune blessure	Légères	Graves	Mort	Blessures inconnues ²
pourcentage						
Homicide ¹	271	-	-	-	100,0	-
Négligence criminelle et autres infractions causant la mort	40	-	-	-	100,0	-
Tentative/complot en vue de commettre un meurtre	482	23,7	18,9	53,1	-	4,4
Agression sexuelle - Total	8 946	69,9	15,1	0,6	-	14,4
Agression sexuelle grave	95	4,2	48,4	25,3	-	22,1
Agression sexuelle armée	233	39,1	37,3	13,3	-	10,3
Agression sexuelle	8 618	71,5	14,1	-	-	14,4
Voies de fait non sexuelles - Total	93 393	36,5	51,7	5,1	-	6,7
Voies de fait graves	1 337	2,2	25,3	69,8	-	2,7
Agression armée ou infliction de lésions corporelles	18 483	24,5	51,5	19,9	-	4,0
Voies de fait	68 201	38,8	53,9	-	-	7,2
Décharge d'une arme à feu avec intention	77	53,2	23,4	13,0	-	10,4
Voies de fait contre un officier de police	3 685	65,4	25,1	1,1	-	8,4
Autres voies de fait	1 610	38,0	42,0	6,9	-	13,1
Voies de fait - Total	102 339	39,5	48,5	4,7	-	7,4
Autres infractions d'ordre sexuel	1 440	82,0	4,0	-	-	14,0
Enlèvement / prise d'otages	1 423	51,2	34,4	5,6	-	8,8
Enlèvement (enfant)	256	89,1	3,1	0,4	-	7,4
Vol qualifié	17 431	63,0	25,2	4,6	-	7,2
Extorsion	621	82,4	12,2	1,3	-	4,0
Harcèlement criminel	5 688	98,3	0,4	-	-	1,3
Autres	11 595	96,2	0,9	-	-	2,9
Infractions contre la personne - Total	141 586	50,1	38,7	4,2	0,2	6,8

Source : Programme DUC fondé sur l'affaire, Programme des services policiers, Centre canadien de la statistique juridique.

Note : Les données proviennent d'un échantillon non représentatif de 169 services de police, qui comptent pour 46 % du volume national de la criminalité.

¹ Les caractéristiques des homicides déclarées à la DUC peuvent ne pas correspondre à celles de la base de données sur les homicides. Pour une analyse détaillée des homicides au Canada, voir l'Enquête sur l'homicide.

² Blessure inconnue est inscrit quand il est impossible de déterminer la gravité des blessures de la victime, bien que le contrevenant ait eu recours à une arme ou à la force physique.

Tableau 4.10

Victimes de crimes de violence selon la relation de l'accusé avec la victime¹ et selon le sexe*, 1998

	Total	Famille				Connaissance			Étranger	Inconnu ⁵	
		Conjoint/ex-conjoint	Parent	Autre famille ³	Famille total	Ami ⁴	Relations d'affaires	Connaissance			
pourcentage											
VICTIMES - FÉMININ											
Homicide ²	82	36,6	12,2	11,0	59,8	7,3	-	7,3	14,6	6,1	19,5
Négligence criminelle et autres infractions causant la mort	17	5,9	5,9	17,6	29,4	11,8	5,9	5,9	23,5	35,3	11,8
Tentative/complot en vue de commettre un meurtre	127	37,8	7,1	11,8	56,7	6,3	2,4	13,4	22,0	15,0	6,3
Agression sexuelle - Total	7 567	5,1	7,5	10,7	23,2	7,7	6,5	32,0	46,1	25,4	5,3
Agression sexuelle grave	77	16,9	14,3	9,1	40,3	3,9	3,9	24,7	32,5	23,4	3,9
Agression sexuelle armée	210	12,4	1,9	1,0	15,2	7,1	3,3	22,4	32,9	48,1	3,8
Agression sexuelle	7 280	4,7	7,6	11,0	23,3	7,7	6,6	32,3	46,7	24,7	5,3
Voies de fait non sexuelles - Total	42 769	39,9	4,2	7,7	51,8	10,8	4,4	17,7	32,9	12,0	3,2
Voies de fait graves	281	35,9	4,3	7,1	47,3	12,1	1,4	18,9	32,4	12,8	7,5
Agression armée ou infliction de lésions corporelles	6 130	36,5	4,8	8,0	49,4	10,7	3,7	17,8	32,1	14,4	4,1
Voies de fait	35 431	41,3	4,1	7,8	53,3	11,1	4,5	17,9	33,4	10,4	2,9
Décharge d'une arme à feu avec intention	17	17,6	5,9	-	23,5	-	-	17,6	17,6	35,3	23,5
Voies de fait contre un officier de police	477	0,8	-	-	0,8	-	9,9	3,6	13,4	79,5	6,3
Autres voies de fait	433	19,6	5,1	3,9	28,6	4,6	5,3	18,9	28,9	35,8	6,7
Voies de fait - Total	50 336	34,6	4,7	8,2	47,5	10,4	4,7	19,9	34,9	14,0	3,5
Autres infractions d'ordre sexuel	1 070	0,7	15,3	14,8	30,8	4,3	3,4	30,7	38,4	24,2	6,5
Enlèvement/prise d'otages	922	31,0	2,7	3,6	37,3	14,1	3,4	15,2	32,6	25,2	4,9
Enlèvement (enfant)	123	-	54,5	6,5	61,0	3,3	-	2,4	5,7	23,6	9,8
Vol qualifié	6 576	0,9	0,1	0,2	1,1	0,6	1,1	3,8	5,4	83,6	9,9
Extorsion	155	12,9	0,6	7,1	20,6	6,5	5,2	25,8	37,4	34,2	7,7
Harcèlement criminel	4 450	37,0	1,1	2,6	40,6	15,3	4,4	25,3	45,0	10,2	4,2
Autres	5 636	27,7	3,3	7,5	38,5	6,0	8,1	28,5	42,6	14,4	4,5
Infractions contre la personne - Total	69 494	30,4	4,1	7,1	41,6	9,3	4,6	19,4	33,3	20,8	4,3

Voir notes à la fin du tableau.

Tableau 4.10

Victimes de crimes de violence selon la relation de l'accusé avec la victime¹ et selon le sexe*, 1998 - fin

	Total	Famille				Connaissance			Étranger	Inconnu ⁵	
		Conjoint/ ex-conjoint	Parent	Autre famille ³	Famille total	Ami ⁴	Relations d'affaires	Connais- sance			
pourcentage											
VICTIMES - MASCULIN											
Homicide ²	189	1,6	7,4	5,3	14,3	4,2	1,6	19,6	25,4	23,8	36,5
Négligence criminelle et autres infractions causant la mort	23	-	4,3	-	4,3	17,4	4,3	34,8	56,5	39,1	-
Tentative/complot en vue de commettre un meurtre	355	5,1	3,4	3,9	12,4	3,7	3,4	23,9	31,0	36,9	19,7
Agression sexuelle - Total	1 376	0,4	10,8	17,2	28,3	7,6	7,6	37,6	52,8	13,2	5,8
Agression sexuelle grave	18	-	16,7	5,6	22,2	5,6	5,6	44,4	55,6	11,1	11,1
Agression sexuelle armée	23	-	4,3	13,0	17,4	4,3	4,3	17,4	26,1	56,5	-
Agression sexuelle	1 335	0,4	10,8	17,4	28,5	7,7	7,6	37,8	53,2	12,4	5,8
Voies de fait non sexuelles - Total	50 434	5,3	3,0	4,7	13,0	3,1	8,8	29,4	41,3	39,2	6,6
Voies de fait graves	1 054	4,0	1,9	3,5	9,4	4,5	2,9	25,6	33,0	43,7	13,9
Agression armée ou infliction de lésions corporelles	12 328	4,7	2,7	4,3	11,7	3,5	6,5	29,2	39,2	42,0	7,0
Voies de fait	32 719	6,2	3,5	5,5	15,1	3,2	10,0	32,3	45,6	33,7	5,7
Décharge d'une arme à feu avec intention	58	-	-	1,7	1,7	-	-	19,0	19,0	48,3	31,0
Voies de fait contre un officier de police	3 125	0,5	-	0,1	0,6	0,1	7,7	5,2	13,1	75,9	10,4
Autres voies de fait	1 150	1,7	1,0	1,0	3,7	0,8	8,5	18,0	27,3	59,7	9,2
Voies de fait - Total	51 810	5,2	3,2	5,0	13,4	3,2	8,8	29,6	41,6	38,5	6,5
Autres infractions d'ordre sexuel	370	0,3	11,1	11,6	23,0	7,8	2,7	35,4	45,9	24,1	7,0
Enlèvement/prise d'otages	498	1,8	3,8	0,8	6,4	1,8	2,6	16,9	21,3	62,4	9,8
Enlèvement (enfant)	133	-	63,2	6,8	69,9	1,5	-	6,8	8,3	15,0	6,8
Vol qualifié	10 842	0,2	-	0,2	0,3	0,3	1,8	10,3	12,4	80,4	6,9
Extorsion	464	1,3	-	1,5	2,8	2,8	9,9	50,9	63,6	27,2	6,5
Harcèlement criminel	1 237	13,4	1,2	5,0	19,6	8,0	9,9	46,2	64,1	10,8	5,5
Autres	5 939	3,6	3,1	6,0	12,7	2,1	13,8	39,4	55,3	26,1	5,9
Infractions contre la personne - Total	71 860	4,3	2,8	4,4	11,5	2,8	8,0	27,8	38,6	43,2	6,7
VICTIMES - TOTAL											
Homicide ²	271	12,2	8,9	7,0	28,0	5,2	1,1	15,9	22,1	18,5	31,4
Négligence criminelle et autres infractions causant la mort	40	2,5	5,0	7,5	15,0	15,0	5,0	22,5	42,5	37,5	5,0
Tentative/complot en vue de commettre un meurtre	482	13,7	4,4	6,0	24,1	4,4	3,1	21,2	28,6	31,1	16,2
Agression sexuelle - Total	8 946	4,3	8,0	11,7	24,0	7,6	6,7	32,9	47,2	23,5	5,4
Agression sexuelle grave	95	13,7	14,7	8,4	36,8	4,2	4,2	28,4	36,8	21,1	5,3
Agression sexuelle armée	233	11,2	2,1	2,1	15,5	6,9	3,4	21,9	32,2	48,9	3,4
Agression sexuelle	8 618	4,1	8,1	12,0	24,1	7,7	6,8	33,2	47,7	22,8	5,4
Voies de fait non sexuelles - Total	93 393	21,1	3,5	6,1	30,8	6,6	6,8	24,0	37,4	26,8	5,0
Voies de fait graves	1 337	10,7	2,4	4,3	17,4	6,1	2,6	24,2	32,8	37,2	12,6
Agression armée ou infliction de lésions corporelles	18 483	15,2	3,4	5,6	24,2	5,9	5,6	25,4	36,8	32,9	6,1
Voies de fait	68 201	24,4	3,8	6,7	34,9	7,3	7,1	24,8	39,2	21,6	4,2
Décharge d'une arme à feu avec intention	77	3,9	1,3	1,3	6,5	-	-	18,2	18,2	45,5	29,9
Voies de fait contre un officier de police	3 685	0,6	-	0,1	0,7	0,1	8,4	4,9	13,4	76,3	9,6
Autres voies de fait	1 610	6,5	2,0	1,8	10,4	1,8	7,8	18,1	27,8	53,4	8,4
Voies de fait - Total	102 339	19,7	3,9	6,6	30,2	6,7	6,8	24,8	38,3	26,5	5,0
Autres infractions d'ordre sexuel	1 440	0,6	14,2	14,0	28,8	5,2	3,2	31,9	40,3	24,2	6,7
Enlèvement/prise d'otages	1 423	20,7	3,1	2,6	26,4	9,8	3,1	15,7	28,6	38,4	6,6
Enlèvement (enfant)	256	-	59,0	6,6	65,6	2,3	-	4,7	7,0	19,1	8,2
Vol qualifié	17 431	0,4	-	0,2	0,6	0,4	1,5	7,8	9,8	81,6	8,0
Extorsion	621	4,2	0,2	3,1	7,4	3,9	8,7	44,4	57,0	28,8	6,8
Harcèlement criminel	5 688	31,8	1,1	3,1	36,1	13,7	5,6	29,8	49,2	10,3	4,5
Autres	11 595	15,3	3,2	6,7	25,3	4,0	11,0	34,1	49,1	20,4	5,2
Infractions contre la personne - Total	141 586	17,1	3,5	5,7	26,3	6,0	6,3	23,7	36,0	32,2	5,5

Source : Programme DUC fondé sur l'affaire, Programme des services policiers, Centre canadien de la statistique juridique.

Note : Les données proviennent d'un échantillon non représentatif de 169 services de police, qui comptent pour 46 % du volume national de la criminalité.

* Les ventilations selon le sexe peuvent ne pas correspondre au total parce que dans certains cas on n'a pas identifié le sexe de la personne.

¹ Élément d'information permettant de déterminer la nature de la relation de l'accusé avec la victime (conjoint, ami). Conjoint et ex-conjoint s'appliquent aux conjoints en droit et aux conjoints de fait.

² Les caractéristiques des homicides déclarées à la DUC peuvent ne pas correspondre à celles de la base de données sur les homicides. Pour une analyse détaillée des homicides au Canada, voir l'Enquête sur l'homicide.

³ « Autre membre de la famille » comprend des enfants, des frères et sœurs, des grands-parents, des tantes, des oncles, des cousins et tous les autres parents de la victime, par le sang ou par le mariage.

⁴ « Ami » comprend les amis de longue date ou les amis proches de la victime (y compris des amoureux), ainsi que les anciens amis ou anciens amoureux.

⁵ « Inconnu » est inscrit quand l'identité de l'accusé est inconnue ou la nature de la relation ne peut être déterminée.

Tableau 4.11

Nombre total de victimes de crimes de violence selon la relation¹ et le type d'arme utilisée, 1998

	Total	Famille				Connaissance			Étranger	Inconnu ⁵	
		Conjoint/ ex-conjoint	Parent	Autre famille ³	Famille total	Ami ⁴	Relations d'affaires	Connais- sance			
		pourcentage									
Aucune arme utilisée	45 595	27,5	29,1	31,4	28,6	26,8	37,6	32,2	32,3	36,0	26,8
Arme à feu	2 213	0,2	0,2	0,2	0,2	0,4	0,5	0,7	0,6	3,2	4,8
Couteau	4 549	2,1	1,2	3,1	2,2	2,8	2,0	2,7	2,6	4,3	5,9
Objet contondant	4 463	1,7	4,4	2,7	2,3	2,6	3,2	3,3	3,2	3,8	3,4
Autres armes ²	19 688	11,7	17,5	14,2	13,0	21,0	20,3	12,8	15,5	12,4	16,7
Arme inconnue	6 011	4,4	4,0	3,1	4,1	4,1	4,2	3,8	3,9	4,2	7,5
Force physique	59 067	52,3	43,6	45,4	49,6	42,3	32,3	44,5	42,0	36,1	35,0
Armes utilisées - Total	95 991	72,5	70,9	68,6	71,4	73,2	62,4	67,8	67,7	64,0	73,2
VICTIMES - TOTAL	141 586	100,0	100,0	100,0	100,0	100,0	100,0	100,0	100,0	100,0	100,0

Source: Programme DUC fondé sur l'affaire, Programme des services policiers, Centre canadien de la statistique juridique.

Note: Les données proviennent d'un échantillon non représentatif de 169 services de police, qui comptent pour 46 % du volume national de la criminalité.

¹ Élément d'information permettant de déterminer la nature de la relation de l'accusé avec la victime (conjoint, ami). Conjoint et ex-conjoint s'appliquent aux conjoints en droit et aux conjoints de fait.

² « Autres armes » comprennent toute arme qui n'entre pas dans une autre catégorie (par ex. poison, explosif, feu) et lorsque le type d'arme est inconnu.

³ « Autre famille » comprend des enfants, des frères et sœurs, des grands-parents, des tantes, des oncles, des cousins et tous les autres parents de la victime, par le sang ou par le mariage.

⁴ « Ami » comprend les amis de longue date ou les amis proches de la victime (y compris des amoureux), ainsi que les anciens amis et les anciens amoureux.

⁵ « Inconnu » est inscrit quand l'identité de l'accusé est inconnue ou la nature de la relation ne peut être déterminée.

Tableau 4.12

Infractions contre la personne selon l'âge et le sexe*, 1998

	Total	< 12	Jeunes 12-17			Adultes 18 +							Âge inconnu		
			12-14	15-17	Total	18-19	20-24	25-29	30-34	35-39	40-49	50-59		60 +	Total
		pourcentage													
VICTIMES - FÉMININ															
Homicide ¹	82	12,2	4,9	3,7	8,5	1,2	13,4	4,9	11,0	9,8	17,1	9,8	11,0	78,0	1,2
Négligence criminelle et autres infractions causant la mort	17	5,9	5,9	5,9	11,8	5,9	5,9	11,8	23,5	17,6	5,9	-	11,8	82,4	-
Tentative/complot en vue de commettre un meurtre	127	4,7	3,1	2,4	5,5	7,1	15,7	10,2	11,8	10,2	13,4	8,7	4,7	81,9	7,9
Agression sexuelle - Total	7 567	20,5	15,8	15,3	31,2	7,8	12,4	7,9	6,2	5,0	5,5	1,5	0,7	47,2	1,1
Agression sexuelle grave	77	10,4	11,7	11,7	23,4	10,4	7,8	11,7	18,2	5,2	7,8	1,3	2,6	64,9	1,3
Agression sexuelle armée	210	4,3	7,1	14,8	21,9	12,4	19,0	13,3	10,5	7,6	8,1	1,0	0,5	72,4	1,4
Agression sexuelle	7 280	21,1	16,1	15,4	31,5	7,7	12,3	7,7	6,0	5,0	5,4	1,5	0,7	46,3	1,1
Voies de fait non sexuelles - Total	42 769	3,4	5,0	7,0	12,0	6,1	14,5	13,6	13,8	12,7	13,8	4,6	2,2	81,3	3,3
Voies de fait graves	281	4,6	4,3	7,5	11,7	6,0	14,9	14,2	13,5	10,7	16,0	2,5	2,5	80,4	3,2
Agression armée ou infliction de lésions corporelles	6 130	4,6	4,3	7,0	11,2	6,8	14,3	13,2	13,5	12,6	14,1	4,5	2,3	81,2	2,9
Voies de fait	35 431	3,3	5,2	7,1	12,3	6,0	14,7	13,6	13,9	12,8	13,9	4,6	2,2	81,7	2,8
Décharge d'une arme à feu avec intention	17	-	5,9	5,9	11,8	-	23,5	-	17,6	11,8	29,4	5,9	-	88,2	-
Voies de fait contre un officier de police	477	-	-	0,2	0,2	0,2	10,1	23,5	16,4	5,2	4,4	-	0,6	60,4	39,4
Autres voies de fait	433	3,7	3,7	4,8	8,5	6,5	13,9	12,0	10,6	9,5	11,3	5,1	3,7	72,5	15,2
Voies de fait - Total	50 336	6,0	6,6	8,3	14,9	6,4	14,2	12,8	12,7	11,5	12,5	4,1	2,0	76,2	3,0
Autres infractions d'ordre sexuel	1 070	45,5	27,0	11,5	38,5	3,0	3,6	1,9	1,2	1,6	2,5	1,0	0,4	15,2	0,7
Enlèvement/prise d'otages	922	4,3	5,7	9,4	15,2	10,1	18,8	13,4	9,3	9,0	10,4	3,5	3,3	77,8	2,7
Enlèvement (enfant)	123	69,9	15,4	5,7	21,1	-	-	-	-	-	-	-	-	-	8,9
Vol qualifié	6 576	1,0	3,0	5,7	8,7	9,2	19,4	9,6	7,9	8,9	15,3	9,0	8,9	88,1	2,1
Extorsion	155	3,2	9,0	6,5	15,5	6,5	7,7	11,0	12,9	9,0	10,3	11,0	9,0	77,4	3,9
Harcèlement criminel	4 450	1,0	2,5	4,6	7,1	5,1	15,2	15,0	16,3	13,5	16,4	5,3	2,3	89,0	2,9
Autres	5 636	3,2	4,4	6,8	11,2	4,7	12,8	12,2	13,5	13,6	16,3	6,7	2,6	82,2	3,4
Infractions contre la personne - Total	69 494	5,7	6,1	7,7	13,8	6,4	14,5	12,4	12,3	11,3	13,1	4,8	2,7	77,6	2,9

Voir notes à la fin du tableau.

Tableau 4.12

Infractions contre la personne selon l'âge et le sexe*, 1998 - fin

	Total	< 12	Jeunes 12-17			Adultes 18 +								Âge inconnu	
			12-14	15-17	Total	18-19	20-24	25-29	30-34	35-39	40-49	50-59	60 +		Total
pourcentage															
VICTIMES - MASCULIN															
Homicide ¹	189	9,5	-	3,2	3,2	4,8	8,5	8,5	14,3	12,7	15,3	7,9	13,2	85,2	2,1
Négligence criminelle et autres infractions causant la mort	23	4,3	-	8,7	8,7	8,7	21,7	13,0	8,7	8,7	17,4	4,3	-	82,6	4,3
Tentative/complot en vue de commettre un meurtre	355	1,4	2,0	4,5	6,5	8,5	19,2	14,9	13,0	12,4	11,0	3,9	2,8	85,6	6,5
Agression sexuelle - Total	1 376	48,3	14,7	12,1	26,7	3,3	8,1	3,3	3,4	2,0	2,7	0,7	0,3	23,8	1,2
Agression sexuelle grave	18	27,8	-	22,2	22,2	-	44,4	-	-	-	5,6	-	-	50,0	-
Agression sexuelle armée	23	13,0	13,0	21,7	34,8	4,3	8,7	21,7	4,3	-	8,7	-	-	47,8	4,3
Agression sexuelle	1 335	49,1	14,9	11,8	26,7	3,4	7,6	3,1	3,4	2,0	2,5	0,7	0,3	23,0	1,2
Voies de fait non sexuelles - Total	50 434	5,6	7,2	8,8	16,0	5,9	12,2	11,7	11,3	9,9	12,8	5,6	2,7	72,2	6,2
Voies de fait graves	1 054	2,7	2,4	8,8	11,2	10,8	19,5	13,8	10,2	8,5	12,9	5,3	2,2	83,3	2,8
Agression armée ou infliction de lésions corporelles	12 328	3,7	5,6	9,3	14,9	8,0	15,3	12,6	11,6	10,1	12,4	5,2	2,3	77,5	3,8
Voies de fait	32 719	7,1	8,8	9,6	18,4	5,6	11,5	10,4	10,7	10,0	13,5	6,3	3,1	71,2	3,3
Décharge d'une arme à feu avec intention	58	5,2	5,2	13,8	19,0	24,1	10,3	12,1	6,9	8,6	5,2	5,2	1,7	74,1	1,7
Voies de fait contre un officier de police	3 125	-	-	-	-	0,2	6,1	21,3	17,0	10,5	8,3	1,5	0,2	65,0	35,0
Autres voies de fait	1 150	3,1	2,0	3,7	5,7	2,9	10,0	12,3	10,3	5,4	6,2	2,3	1,7	51,0	40,1
Voies de fait - Total	51 810	6,8	7,4	8,9	16,3	5,9	12,1	11,5	11,1	9,7	12,5	5,5	2,6	70,9	6,1
Autres infractions d'ordre sexuel	370	60,5	20,3	8,1	28,4	2,2	3,0	1,1	1,1	1,4	1,4	0,5	0,3	10,8	0,3
Enlèvement/prise d'otages	498	7,8	4,6	9,2	13,9	7,2	14,3	10,0	7,8	6,8	13,7	8,4	7,2	75,5	2,8
Enlèvement (enfant)	133	84,2	12,8	2,3	15,0	-	-	-	-	-	-	-	-	-	0,8
Vol qualifié	10 842	2,7	12,4	15,1	27,5	9,3	13,9	8,0	7,2	7,2	11,4	6,6	4,6	68,0	1,7
Extorsion	464	5,0	13,8	12,9	26,7	3,9	8,0	8,4	5,6	12,1	14,7	7,5	6,3	66,4	1,9
Harcèlement criminel	1 237	2,3	2,8	3,6	6,5	2,7	7,4	10,1	14,3	13,7	21,0	11,7	6,4	87,3	4,0
Autres	5 939	4,3	3,6	5,8	9,4	4,4	9,3	10,1	13,2	12,5	19,3	9,4	3,5	81,6	4,7
Infractions contre la personne - Total	71 860	6,3	7,8	9,5	17,2	6,2	12,0	10,7	10,6	9,6	13,0	6,1	3,1	71,3	5,2
VICTIMES - TOTAL															
Homicide ¹	271	10,3	1,5	3,3	4,8	3,7	10,0	7,4	13,3	11,8	15,9	8,5	12,5	83,0	1,8
Négligence criminelle et autres infractions causant la mort	40	5,0	2,5	7,5	10,0	7,5	15,0	12,5	15,0	12,5	12,5	2,5	5,0	82,5	2,5
Tentative/complot en vue de commettre un meurtre	482	2,3	2,3	3,9	6,2	8,1	18,3	13,7	12,7	11,8	11,6	5,2	3,3	84,6	6,8
Agression sexuelle - Total	8 946	24,8	15,7	14,8	30,5	7,2	11,8	7,2	5,8	4,6	5,1	1,3	0,6	43,6	1,1
Agression sexuelle grave	95	13,7	9,5	13,7	23,2	8,4	14,7	9,5	14,7	4,2	7,4	1,1	2,1	62,1	1,1
Agression sexuelle armée	233	5,2	7,7	15,5	23,2	11,6	18,0	14,2	9,9	6,9	8,2	0,9	0,4	70,0	1,7
Agression sexuelle	8 618	25,5	15,9	14,8	30,8	7,0	11,6	7,0	5,6	4,5	5,0	1,3	0,6	42,6	1,1
Voies de fait non sexuelles - Total	93 393	4,6	6,1	8,0	14,1	6,0	13,3	12,6	12,4	11,2	13,2	5,1	2,5	76,2	5,1
Voies de fait graves	1 337	3,1	2,8	8,5	11,3	9,8	18,6	13,8	10,9	9,0	13,5	4,7	2,2	82,6	3,0
Agression armée ou infliction de lésions corporelles	18 483	4,0	5,1	8,5	13,7	7,6	15,0	12,8	12,2	10,9	13,0	4,9	2,3	78,7	3,6
Voies de fait	68 201	5,1	6,9	8,3	15,2	5,8	13,2	12,1	12,3	11,4	13,7	5,4	2,6	76,6	3,1
Décharge d'une arme à feu avec intention	77	3,9	5,2	11,7	16,9	18,2	13,0	9,1	9,1	9,1	10,4	5,2	1,3	75,3	3,9
Voies de fait contre un officier de police	3 685	-	-	0,1	0,1	0,2	6,5	21,1	16,5	9,6	7,6	1,2	0,2	62,9	37,0
Autres voies de fait	1 610	3,2	2,4	4,0	6,4	3,8	10,9	12,0	10,2	6,4	7,5	3,0	2,2	56,0	34,3
Voies de fait - Total	102 339	6,4	7,0	8,6	15,5	6,1	13,2	12,1	11,8	10,6	12,5	4,8	2,3	73,4	4,7
Autres infractions d'ordre sexuel	1 440	49,4	25,3	10,6	35,9	2,8	3,5	1,7	1,2	1,5	2,2	0,9	0,3	14,1	0,6
Enlèvement/prise d'otages	1 423	5,6	5,3	9,3	14,7	9,1	17,1	12,2	8,8	8,2	11,5	5,2	4,6	76,8	3,0
Enlèvement (enfant)	256	77,3	14,1	3,9	18,0	-	-	-	-	-	-	-	-	-	4,7
Vol qualifié	17 431	2,1	8,8	11,6	20,4	9,2	15,9	8,6	7,5	7,8	12,9	7,5	6,2	75,6	1,9
Extorsion	621	4,5	12,6	11,3	23,8	4,5	7,9	9,0	7,6	11,3	13,5	8,5	6,9	69,2	2,4
Harcèlement criminel	5 688	1,2	2,6	4,4	7,0	4,6	13,5	13,9	15,9	13,5	17,4	6,7	3,2	88,6	3,2
Autres	11 595	3,8	4,0	6,3	10,3	4,5	11,0	11,2	13,3	13,0	17,8	8,0	3,0	81,8	4,1
Infractions contre la personne - Total	141 586	6,0	7,0	8,6	15,5	6,3	13,2	11,5	11,4	10,4	13,0	5,4	2,9	74,3	4,2

Source : Programme DUC fondé sur l'affaire, Programme des services policiers, Centre canadien de la statistique juridique.

Note : Les données proviennent d'un échantillon non représentatif de 169 services de police, qui comptent pour 46 % du volume national de la criminalité.

* Les ventilations selon le sexe peuvent ne pas correspondre au total parce que dans certains cas on n'a pas identifié le sexe de la personne.

¹ Les caractéristiques des homicides déclarées à la DUC peuvent ne pas correspondre à celles de la base de données sur les homicides. Pour une analyse détaillée des homicides au Canada, voir l'Enquête sur les homicides.

Tableau 4.13
Crimes de violence*, selon le sexe de la victime et de l'accusé, 1998

Crime	Victime		Accusé ¹		
			Femmes	Hommes	Nombre total
Homicide	Femmes	pourcentage	5,6	36,8	61
	Hommes	pourcentage	7,6	50,0	83
	Total	Nombre	19	125	144
Tentative/Complot envue de commettre un meurtre	Femmes	pourcentage	5,3	30,9	96
	Hommes	pourcentage	9,1	54,7	169
	Total	Nombre	38	227	265
Aggression sexuelle (1,2,3)	Femmes	pourcentage	0,8	83,5	3 813
	Hommes	pourcentage	0,8	14,9	709
	Total	Nombre	73	4,449	4 522
Voies de fait (1,2,3)	Femmes	pourcentage	9,1	44,8	30 502
	Hommes	pourcentage	7,1	38,9	26 060
	Total	Nombre	9 203	47,359	56 562
Autres infractions d'ordre sexuel	Femmes	pourcentage	1,6	72,7	603
	Hommes	pourcentage	0,7	25,0	209
	Total	Nombre	19	793	812
Enlèvement/Prise d'otages	Femmes	pourcentage	1,6	79,6	619
	Hommes	pourcentage	1,2	17,7	144
	Total	Nombre	21	742	763
Enlèvement (enfant)	Femmes	pourcentage	20,7	27,0	53
	Hommes	pourcentage	16,2	36,0	58
	Total	Nombre	41	70	111
Vol qualifié	Femmes	pourcentage	2,6	40,4	1 644
	Hommes	pourcentage	2,3	54,7	2 179
	Total	Nombre	186	3,637	3 823
Extorsion	Femmes	pourcentage	4,6	22,5	77
	Hommes	pourcentage	9,2	63,7	207
	Total	Nombre	39	245	284
Harcèlement criminel	Femmes	pourcentage	7,8	71,3	2 870
	Hommes	pourcentage	7,2	13,6	758
	Total	Nombre	547	3081	3 628
Infractions contre la personne - total	Femmes	pourcentage	7,9	46,2	44 781
	Hommes	pourcentage	6,6	39,2	37 933
	Total	Nombre	12 003	70 711	82 714

Source : Programme DUC fondé sur les affaires, Programme des services policiers, Centre canadien de la statistique juridique.

Note : Les données proviennent d'un échantillon non représentatif de 169 services de police, qui comptent pour 46 % du volume national de la criminalité.

* Exclut les affaires impliquant plusieurs accusés et les affaires pour lesquelles le sexe d'une victime ou d'un accusé n'est pas connu.

Comprend le nombre d'actes criminels selon le sexe de la victime et de l'accusé.

¹ Toute personne identifiée par la police comme ayant été impliquée dans une affaire criminelle et contre qui il serait possible de déposer une dénonciation, la preuve/l'information étant suffisante. Les personnes accusées incluent celles qui ont fait l'objet d'une accusation et celles qui n'ont pas été accusées pour diverses raisons. Pour plus de détails veuillez vous reporter à la section 6.32 de ce rapport.

Tableau 4.14

Nombre d'adultes et d'adolescents accusés¹ d'actes criminels*, 1998

		Total	
		Nombre	Pourcentage
Crimes de Violence	Moins de 12 ans	887	1,0
	Jeunes (12-17)	16 173	17,5
	Adultes (18+)	75 022	81,1
	Inconnu	409	0,4
	Total	92 491	100,0
Crimes contre les Biens	Moins de 12 ans	3 502	2,0
	Jeunes (12-17)	48 475	27,6
	Adultes (18+)	122 859	70,1
	Inconnu	512	0,3
	Total	175 348	100,0
Autres Code criminel	Moins de 12 ans	167	0,2
	Jeunes (12-17)	12 455	14,8
	Adultes (18+)	71 270	84,7
	Inconnu	266	0,3
	Total	84 158	100,0
Total - Code criminel	Moins de 12 ans	4 556	1,3
	Jeunes (12-17)	77 103	21,9
	Adultes (18+)	269 151	76,5
	Inconnu	1 187	0,3
	Total	351 997	100,0

Source : Programme DUC fondé sur l'affaire, Programme des services policiers, Centre canadien de la statistique juridique.

Note : Les données proviennent d'un échantillon non représentatif de 169 services de police, qui comptent pour 46 % du volume national de la criminalité.

* À l'exclusion des infractions aux règlements de la circulation.

¹ Toute personne identifiée par la police comme ayant été impliquée dans une affaire criminelle et contre qui il serait possible de déposer une dénonciation, la preuve/l'information étant suffisante. Les personnes accusées incluent celles qui ont fait l'objet d'une accusation et celles qui n'ont pas été accusées pour diverses raisons. Pour plus de détails veuillez vous reporter à la section 6.32 de ce rapport.

Tableau 4.15

Nombre total de personnes accusées¹ de crimes de violence selon l'âge et le sexe*, 1998

	Total	< 12	Jeunes 12-17			Adultes 18 +							Âge inconnu		
			12-14	15-17	Total	18-19	20-24	25-29	30-34	35-39	40-49	50-59		60 +	Total
pourcentage															
ACCUSÉES - FÉMININ															
Homicide ²	27	-	-	-	-	3,7	22,2	40,7	14,8	3,7	11,1	-	3,7	100,0	-
Négligence criminelle et autres infractions causant la mort	6	--	--	--	--	--	--	--	--	--	--	--	--	--	--
Tentative/complot en vue de commettre un meurtre	45	-	4,4	4,4	8,9	6,7	8,9	8,9	17,8	28,9	11,1	6,7	2,2	91,1	-
Agression sexuelle - Total	108	5,6	11,1	10,2	21,3	4,6	14,8	8,3	10,2	13,9	12,0	7,4	1,9	73,1	-
Agression sexuelle grave	1	--	--	--	--	--	--	--	--	--	--	--	--	--	--
Agression sexuelle armée	0	--	--	--	--	--	--	--	--	--	--	--	--	--	--
Agression sexuelle	107	5,6	11,2	10,3	21,5	4,7	15,0	8,4	9,3	14,0	12,1	7,5	1,9	72,9	-
Voies de fait non sexuelles - Total	11 619	0,7	11,0	14,2	25,2	6,0	11,7	11,7	13,5	12,5	12,6	3,8	1,5	73,5	0,6
Voies de fait graves	135	-	5,2	9,6	14,8	11,9	17,8	16,3	13,3	14,1	8,9	2,2	0,7	85,2	-
Agression armée ou infraction de lésions corporelles	2 160	0,8	7,4	11,9	19,2	7,3	13,5	13,3	13,9	13,5	12,5	4,1	1,3	79,5	0,5
Voies de fait	8 586	0,7	12,7	15,1	27,7	5,6	11,0	11,2	13,2	12,0	12,5	3,7	1,7	70,8	0,7
Décharge d'une arme à feu avec intention	1	--	--	--	--	--	--	--	--	--	--	--	--	--	--
Voies de fait contre un officier de police	593	-	3,2	12,6	15,9	7,1	14,0	12,0	16,4	14,2	14,7	5,1	0,7	84,0	0,2
Autres voies de fait	144	-	4,2	9,0	13,2	5,6	16,7	11,8	17,4	14,6	16,0	4,9	-	86,8	-
Voies de fait - Total	11 727	0,7	11,0	14,2	25,2	6,0	11,8	11,7	13,5	12,5	12,6	3,9	1,5	73,5	0,6
Autres infractions d'ordre sexuel	22	4,5	13,6	4,5	18,2	4,5	9,1	4,5	13,6	13,6	9,1	13,6	9,1	77,3	-
Enlèvement/prise d'otages	89	-	20,2	20,2	40,4	5,6	15,7	19,1	10,1	2,2	5,6	1,1	-	59,6	-
Enlèvement (enfant)	38	-	-	2,6	2,6	-	13,2	23,7	15,8	26,3	15,8	2,6	-	97,4	-
Vol qualifié	664	0,8	16,4	27,3	43,7	11,4	8,6	14,3	8,4	5,9	6,0	0,6	0,2	55,4	0,2
Extorsion	67	-	9,0	14,9	23,9	7,5	19,4	10,4	10,4	13,4	9,0	6,0	-	76,1	-
Harcèlement criminel	583	0,3	3,4	5,0	8,4	2,9	9,4	11,8	13,9	16,1	24,4	8,9	2,6	90,1	1,2
Autres	1 092	0,7	7,9	14,1	22,0	5,6	12,1	13,8	13,7	10,7	13,5	4,4	1,8	75,6	1,6
Infractions contre la personne - Total	14 360	0,7	10,7	14,3	25,0	6,1	11,6	12,1	13,3	12,2	12,8	4,0	1,5	73,6	0,7

Voir notes à la fin du tableau.

Tableau 4.15

Nombre total de personnes accusées¹ de crimes de violence selon l'âge et le sexe*, 1998 - fin

	Total	< 12	Jeunes 12-17			Adultes 18 +								Âge inconnu	
			12-14	15-17	Total	18-19	20-24	25-29	30-34	35-39	40-49	50-59	60 +		Total
pourcentage															
ACCUSÉES - MASCULIN															
Homicide ²	176	-	1,1	13,1	14,2	8,0	20,5	15,9	11,4	6,3	11,9	7,4	4,0	85,2	0,6
Négligence criminelle et autres infractions causant la mort	32	-	-	9,4	9,4	6,3	9,4	18,8	15,6	15,6	25,0	-	-	90,6	-
Tentative/complot en vue de commettre un meurtre	318	-	2,2	14,2	16,4	11,0	17,9	10,4	13,5	9,1	13,2	6,0	2,2	83,3	0,3
Agression sexuelle - Total	4 422	1,5	8,5	8,8	17,3	4,4	9,0	10,2	12,4	12,3	17,1	8,9	6,5	80,7	0,5
Agression sexuelle grave	66	1,5	1,5	3,0	4,5	1,5	9,1	9,1	21,2	13,6	28,8	7,6	3,0	93,9	-
Agression sexuelle armée	96	-	8,3	7,3	15,6	4,2	10,4	15,6	17,7	15,6	12,5	5,2	3,1	84,4	-
Agression sexuelle	4 260	1,6	8,6	8,9	17,5	4,5	9,0	10,0	12,2	12,2	17,0	9,0	6,6	80,4	0,5
Voies de fait non sexuelles - Total	54 544	1,1	5,4	9,4	14,8	6,2	13,8	13,1	14,5	13,4	15,1	5,4	2,2	83,7	0,4
Voies de fait graves	937	0,2	3,0	14,0	17,0	14,8	21,6	13,0	12,2	9,0	9,1	2,2	0,9	82,7	0,1
Agression armée ou infliction de lésions corporelles	11 573	1,0	5,4	12,2	17,6	8,5	15,8	12,8	13,6	11,5	12,8	4,4	1,8	81,2	0,3
Voies de fait	38 666	1,3	5,8	8,5	14,3	5,0	12,6	13,0	15,0	14,1	16,2	5,8	2,4	84,0	0,4
Décharge d'une arme à feu avec intention	39	-	12,8	15,4	28,2	10,3	10,3	-	2,6	12,8	20,5	10,3	2,6	69,2	2,6
Voies de fait contre un officier de police	2 393	-	1,0	8,0	9,0	10,3	20,0	16,0	14,3	13,7	11,2	4,1	1,2	90,9	0,0
Autres voies de fait	936	0,7	2,7	11,0	13,7	9,0	19,0	15,1	12,6	11,8	12,7	3,5	1,8	85,5	0,1
Voies de fait - Total	58 966	1,2	5,7	9,3	15,0	6,0	13,5	12,9	14,4	13,3	15,2	5,6	2,5	83,5	0,4
Autres infractions d'ordre sexuel	687	2,0	5,8	8,0	13,8	3,6	5,8	7,0	13,0	14,4	19,8	9,3	11,1	84,0	0,1
Enlèvement/prise d'otages	1 019	0,2	2,6	8,2	10,9	7,6	22,1	17,5	14,7	12,0	10,1	3,8	0,8	88,5	0,4
Enlèvement (enfant)	58	-	1,7	3,4	5,2	-	10,3	20,7	19,0	17,2	20,7	5,2	1,7	94,8	-
Vol qualifié	7 391	0,6	8,0	23,5	31,5	12,5	14,7	11,6	12,7	8,5	6,4	1,3	0,1	67,8	0,2
Extorsion	524	0,2	8,8	18,5	27,3	9,5	11,8	10,1	11,8	9,7	12,6	4,6	1,5	71,8	0,8
Harcèlement criminel	3 132	0,1	2,4	3,6	6,0	3,3	10,5	13,1	16,7	16,1	21,0	9,5	3,3	93,5	0,4
Autres	5 807	0,8	4,7	8,6	13,3	5,7	11,2	11,8	14,5	15,0	16,6	6,9	3,2	85,0	0,9
Infractions contre la personne - Total	78 110	1,0	5,6	10,5	16,1	6,6	13,4	12,7	14,3	13,1	14,7	5,5	2,4	82,5	0,4
ACCUSÉES - TOTAL															
Homicide ²	203	-	1,0	11,3	12,3	7,4	20,7	19,2	11,8	5,9	11,8	6,4	3,9	87,2	0,5
Négligence criminelle et autres infractions causant la mort	38	-	2,6	7,9	10,5	5,3	13,2	15,8	15,8	18,4	21,1	-	-	89,5	-
Tentative/complot en vue de commettre un meurtre	363	-	2,5	12,9	15,4	10,5	16,8	10,2	14,0	11,6	12,9	6,1	2,2	84,3	0,3
Agression sexuelle - Total	4 532	1,6	8,6	8,8	17,4	4,4	9,1	10,1	12,4	12,3	16,9	8,8	6,4	80,5	0,5
Agression sexuelle grave	67	1,5	1,5	3,0	4,5	1,5	9,0	9,0	22,4	13,4	28,4	7,5	3,0	94,0	-
Agression sexuelle armée	96	-	8,3	7,3	15,6	4,2	10,4	15,6	17,7	15,6	12,5	5,2	3,1	84,4	-
Agression sexuelle	4 369	1,7	8,7	8,9	17,6	4,5	9,1	10,0	12,1	12,2	16,9	8,9	6,5	80,2	0,5
Voies de fait non sexuelles - Total	66 178	1,0	6,4	10,2	16,7	6,2	13,5	12,8	14,4	13,3	14,7	5,1	2,1	81,9	0,4
Voies de fait graves	1 073	0,2	3,3	13,4	16,7	14,4	21,1	13,4	12,4	9,6	9,0	2,2	0,8	83,0	0,1
Agression armée ou infliction de lésions corporelles	13 734	1,0	5,7	12,1	17,8	8,3	15,5	12,9	13,6	11,8	12,7	4,4	1,8	80,9	0,3
Voies de fait	47 264	1,2	7,1	9,7	16,8	5,1	12,3	12,6	14,6	13,8	15,5	5,4	2,2	81,6	0,5
Décharge d'une arme à feu avec intention	40	-	12,5	15,0	27,5	10,0	10,0	-	2,5	15,0	20,0	10,0	2,5	70,0	2,5
Voies de fait contre un officier de police	2 987	-	1,5	8,9	10,4	9,7	18,8	15,2	14,8	13,8	11,9	4,3	1,1	89,6	0,1
Autres voies de fait	1 080	0,6	2,9	10,7	13,6	8,5	18,7	14,6	13,2	12,1	13,1	3,7	1,6	85,6	0,1
Voies de fait - Total	70 710	1,1	6,6	10,1	16,7	6,0	13,2	12,7	14,2	13,2	14,8	5,3	2,3	81,8	0,4
Autres infractions d'ordre sexuel	709	2,1	6,1	7,9	14,0	3,7	5,9	6,9	13,0	14,4	19,5	9,4	11,0	83,8	0,1
Enlèvement/prise d'otages	1 108	0,2	4,1	9,2	13,3	7,4	21,6	17,6	14,4	11,2	9,7	3,6	0,7	86,2	0,4
Enlèvement (enfant)	96	-	1,0	3,1	4,2	-	11,5	21,9	17,7	20,8	18,8	4,2	1,0	95,8	-
Vol qualifié	8 056	0,6	8,7	23,8	32,5	12,4	14,2	11,8	12,3	8,2	6,3	1,2	0,1	66,7	0,2
Extorsion	591	0,2	8,8	18,1	26,9	9,3	12,7	10,2	11,7	10,2	12,2	4,7	1,4	72,3	0,7
Harcèlement criminel	3 715	0,1	2,6	3,8	6,4	3,3	10,3	12,9	16,3	16,1	21,6	9,4	3,2	92,9	0,5
Autres	6 902	0,8	5,2	9,5	14,6	5,7	11,4	12,2	14,4	14,3	16,1	6,5	3,0	83,5	1,1
Infractions contre la personne - Total	92 491	1,0	6,4	11,1	17,5	6,5	13,1	12,6	14,1	12,9	14,4	5,2	2,3	81,1	0,4

Source : Programme DUC fondé sur l'affaire, Programme des services policiers, Centre canadien de la statistique juridique.

Notes : Les données proviennent d'un échantillon non représentatif de 169 services de police, qui comptent pour 46 % du volume national de la criminalité.

* Les ventilations selon le sexe peuvent ne pas correspondre au total parce que dans certains cas on n'a pas identifié le sexe de la personne.

¹ Toute personne identifiée par la police comme ayant été impliquée dans une affaire criminelle et contre qui il serait possible de déposer une dénonciation, la preuve/l'information étant suffisante. Les personnes accusées incluent celles qui ont fait l'objet d'une accusation et celles qui n'ont pas été accusées pour diverses raisons. Pour plus de détails veuillez vous reporter à la section 6.32 de ce rapport.

² Les caractéristiques des homicides déclarées à la DUC peuvent ne pas correspondre à celles de la base de données sur les homicides. Pour une analyse détaillée des homicides au Canada, voir l'Enquête sur les homicides.

Tableau 4.16

Nombre total de personnes accusées¹ de crimes contre les biens selon l'âge et le sexe*, 1998

	Total	< 12	Jeunes 12-17			Adultes 18 +							Âge inconnu		
			12-14	15-17	Total	18-19	20-24	25-29	30-34	35-39	40-49	50-59		60 +	Total
pourcentage															
ACCUSÉES - FÉMININ															
Crime d'incendie	191	5,2	21,5	9,4	30,9	3,1	5,2	11,0	6,8	8,4	21,5	3,7	4,2	63,9	-
Introduction par effraction	1 601	2,9	14,0	24,6	38,6	11,0	10,6	7,6	12,0	7,1	7,4	1,9	0,2	57,9	0,6
Vol de véhicules à moteur	724	-	14,1	32,5	46,5	9,4	11,6	10,4	8,6	6,5	5,4	0,8	0,1	52,8	0,7
Vol de plus de 5 000 \$	271	-	4,8	8,5	13,3	7,4	14,0	15,5	11,4	12,2	17,0	6,6	1,5	85,6	1,1
Vol de 5 000 \$ et moins	21 897	2,1	17,8	17,0	34,8	6,1	9,6	8,7	9,1	9,5	10,9	5,5	3,7	62,9	0,2
Possession de biens volés	2 355	0,3	13,0	18,3	31,3	7,6	11,8	9,2	11,1	11,8	13,0	2,6	1,1	68,3	0,2
Fraude	6 463	0,1	0,9	6,8	7,6	7,3	18,7	16,9	17,3	14,0	13,6	3,2	0,8	91,8	0,5
Méfait	1 972	7,6	11,5	15,7	27,2	5,9	10,6	10,4	11,7	11,6	10,6	2,8	1,1	64,7	0,5
Infractions contre les biens	35 474	1,9	13,7	15,7	29,4	6,7	11,5	10,3	11,0	10,4	11,3	4,5	2,6	68,4	0,3
ACCUSÉES - MASCULIN															
Crime d'incendie	1 074	19,7	26,2	14,2	40,4	9,7	7,8	4,9	5,6	4,5	4,1	2,1	0,7	39,5	0,4
Introduction par effraction	31 040	0,9	6,4	22,5	28,9	15,3	18,1	12,3	9,2	7,9	6,3	0,8	0,1	70,1	0,2
Vol de véhicules à moteur	9 701	0,1	6,0	28,4	34,4	17,3	19,0	10,9	8,0	5,1	3,8	1,0	0,2	65,3	0,2
Vol de plus de 5 000 \$	1 813	0,4	3,8	19,4	23,2	11,4	17,4	13,9	12,5	8,1	8,7	2,8	1,3	76,1	0,4
Vol de 5 000 \$ et moins	49 859	2,1	10,8	18,8	29,6	9,8	12,4	9,5	10,5	9,5	10,5	3,7	2,2	68,1	0,2
Possession de biens volés	12 411	0,2	6,3	17,8	24,1	12,7	18,1	12,6	11,2	8,7	9,4	2,3	0,6	75,7	0,1
Fraude	17 116	0,1	1,0	5,8	6,8	8,0	19,0	19,0	15,8	12,8	12,6	4,4	1,0	92,5	0,6
Méfait	16 819	7,4	14,8	20,7	35,5	10,6	14,3	8,2	7,9	6,7	6,0	1,9	0,9	56,6	0,5
Infractions contre les biens	139 833	2,0	8,4	18,8	27,2	11,7	15,7	11,5	10,4	8,8	8,7	2,6	1,1	70,5	0,3
ACCUSÉES - TOTAL															
Crime d'incendie	1 266	17,5	25,5	13,5	39,0	8,7	7,4	5,8	5,8	5,1	6,7	2,4	1,3	43,1	0,3
Introduction par effraction	32 643	1,0	6,7	22,6	29,3	15,1	17,8	12,1	9,3	7,9	6,3	0,9	0,1	69,5	0,2
Vol de véhicules à moteur	10 426	0,1	6,6	28,7	35,3	16,7	18,5	10,9	8,0	5,2	3,9	1,0	0,2	64,4	0,2
Vol de plus de 5 000 \$	2 085	0,3	3,9	17,9	21,9	10,9	17,0	14,1	12,4	8,6	9,7	3,3	1,3	77,3	0,5
Vol de 5 000 \$ et moins	71 767	2,1	12,9	18,3	31,2	8,7	11,5	9,3	10,1	9,5	10,6	4,2	2,6	66,5	0,2
Possession de biens volés	14 768	0,2	7,3	17,9	25,2	11,9	17,1	12,1	11,2	9,2	9,9	2,4	0,7	74,5	0,1
Fraude	23 591	0,1	1,0	6,1	7,0	7,8	18,9	18,4	16,2	13,1	12,9	4,1	0,9	92,3	0,6
Méfait	18 802	7,4	14,5	20,2	34,7	10,1	13,9	8,4	8,3	7,2	6,5	2,0	0,9	57,4	0,5
Infractions contre les biens	175 348	2,0	9,5	18,2	27,6	10,7	14,9	11,3	10,5	9,1	9,2	3,0	1,4	70,1	0,3

Source : Programme DUC fondé sur l'affaire, Programme des services policiers, Centre canadien de la statistique juridique.

Note : Les données proviennent d'un échantillon non représentatif de 169 services de police, qui comptent pour 46 % du volume national de la criminalité.

* Les ventilations selon le sexe peuvent ne pas correspondre au total parce que dans certains cas on n'a pas identifié le sexe de la personne.

¹ Toute personne identifiée par la police comme ayant été impliquée dans une affaire criminelle et contre qui il serait possible de déposer une dénonciation, la preuve/l'information étant suffisante. Les personnes accusées incluent celles qui ont fait l'objet d'une accusation et celles qui n'ont pas été accusées pour diverses raisons. Pour plus de détails veuillez vous reporter à la section 6.32 de ce rapport.

Tableau 4.17

Nombre total de personnes accusées¹ d'autres infractions au Code criminel selon l'âge et le sexe, 1998

	Total	< 12	Jeunes 12-17			Adultes 18 +								Âge inconnu	
			12-14	15-17	Total	18-19	20-24	25-29	30-34	35-39	40-49	50-59	60 +		Total
pourcentage															
ACCUSÉES - FÉMININ															
Prostitution	2 372	-	0,5	4,2	4,6	6,1	18,3	20,7	21,3	15,3	12,0	1,5	0,2	95,3	-
Troubler la paix	331	0,3	5,7	14,5	20,2	7,9	14,8	10,6	15,7	11,2	13,0	4,5	1,5	79,2	0,3
Actes contraires aux bonnes moeurs ²	123	0,8	3,3	3,3	6,5	4,9	14,6	15,4	22,0	20,3	11,4	3,3	-	91,9	0,8
Armes à feu - armes offensives	325	-	6,8	14,5	21,2	10,2	15,1	12,6	11,1	8,6	13,2	5,8	1,8	78,5	0,3
Menacer/harceler par des appels téléphoniques	1 007	0,9	6,7	7,3	14,0	6,0	11,2	11,4	14,9	11,7	17,0	7,5	2,3	82,0	3,1
Infractions contre l'administration de la justice ³	9 699	0,1	6,8	15,7	22,5	7,5	14,9	14,6	15,6	12,2	10,0	1,9	0,6	77,3	0,1
Autres infractions ⁴	2 004	0,5	5,7	11,0	16,7	5,7	12,2	11,9	14,6	14,8	14,1	5,9	2,1	81,4	1,4
Autres infractions au Code criminel	15 861	0,2	5,7	12,7	18,4	7,0	14,9	14,8	16,2	13,0	11,4	2,8	0,9	81,0	0,4
ACCUSÉES - MASCULIN															
Prostitution	2 200	-	-	1,0	1,0	2,5	11,7	15,6	17,4	17,5	20,8	9,2	4,3	98,9	0,1
Troubler la paix	1 730	0,3	2,1	8,7	10,8	10,6	23,2	14,2	10,6	11,1	13,2	4,1	1,7	88,8	0,1
Actes contraires aux bonnes moeurs ²	1 261	1,0	4,2	4,4	8,6	3,6	8,3	10,0	14,3	16,8	20,1	9,1	7,7	89,9	0,5
Armes à feu - armes offensives	3 409	1,3	6,6	18,9	25,6	12,6	15,3	9,1	7,2	8,3	10,6	6,1	3,8	73,0	0,1
Menacer/harceler par des appels téléphoniques	2 064	0,3	3,4	6,9	10,4	5,1	12,4	14,8	14,4	12,6	17,0	6,3	4,4	87,0	2,3
Infractions contre l'administration de la justice ³	46 061	-	2,8	11,2	14,1	10,7	18,7	14,0	14,2	12,0	11,9	3,2	1,0	85,8	0,1
Autres infractions ⁴	11 510	0,4	3,5	10,8	14,3	7,9	13,7	12,6	13,8	13,4	14,5	6,1	2,7	84,9	0,5
Autres infractions au Code criminel	68 235	0,2	3,1	10,9	14,0	9,8	17,2	13,6	13,8	12,3	12,9	4,3	1,8	85,6	0,2
ACCUSÉES - TOTAL															
Prostitution	4 574	-	0,2	2,6	2,9	4,4	15,1	18,2	19,4	16,3	16,2	5,2	2,1	97,0	0,1
Troubler la paix	2 061	0,3	2,7	9,6	12,3	10,2	21,8	13,6	11,5	11,1	13,2	4,2	1,6	87,2	0,1
Actes contraires aux bonnes moeurs ²	1 387	1,0	4,1	4,3	8,4	3,7	8,9	10,5	14,9	17,1	19,3	8,6	7,0	89,9	0,7
Armes à feu - armes offensives	3 734	1,2	6,6	18,6	25,2	12,4	15,3	9,4	7,5	8,3	10,8	6,1	3,6	73,4	0,1
Menacer/harceler par des appels téléphoniques	3 071	0,5	4,5	7,1	11,6	5,4	12,0	13,7	14,6	12,3	17,0	6,7	3,7	85,4	2,6
Infractions contre l'administration de la justice ³	55 778	0,1	3,5	12,0	15,6	10,2	18,1	14,1	14,4	12,0	11,5	3,0	1,0	84,3	0,1
Autres infractions ⁴	13 553	0,4	3,8	10,8	14,6	7,6	13,5	12,5	13,9	13,6	14,4	6,1	2,6	84,1	0,9
Autres infractions au Code criminel	84 158	0,2	3,6	11,2	14,8	9,2	16,8	13,8	14,2	12,4	12,6	4,0	1,6	84,7	0,3

Source : Programme DUC fondé sur l'affaire, Programme des services policiers, Centre canadien de la statistique juridique.

Note : Les données proviennent d'un échantillon non représentatif de 169 services de police, qui comptent pour 46 % du volume national de la criminalité.

* Les ventilations selon le sexe peuvent ne pas correspondre au total parce que dans certains cas on n'a pas identifié le sexe de la personne.

¹ Toute personne identifiée par la police comme ayant été impliquée dans une affaire criminelle et contre qui il serait possible de déposer une dénonciation, la preuve/l'information étant suffisante. Les personnes accusées incluent celles qui ont fait l'objet d'une accusation et celles qui n'ont pas été accusées pour diverses raisons. Pour plus de détails veuillez vous reporter à la section 6.32 de ce rapport.

² « Actes contraires aux bonnes moeurs » comprennent des infractions telles que des actions indécentes et l'inconduite.

³ « Infractions contre l'administration de la justice » comprennent l'évasion d'une garde légale, le bris de prison, le défaut de se conformer/comparaître, l'entrave à la justice, etc.

⁴ « Autres infractions » comprennent toute autre infraction au Code criminel qui n'entre pas dans une des catégories précédentes (par ex. contrefaçon, jeux et paris, intrusion de nuit, infractions contre l'ordre public et infractions contre la personne et la réputation).

Tableau 4.18

Nombre total de personnes accusées¹ d'infractions aux règlements de la circulation prévues par le Code criminel selon l'âge et le sexe*, 1998

	Total	Jeunes < 18			Adultes 18 +							Âge inconnu		
		< 16	16-17	Total	18-19	20-24	25-29	30-34	35-39	40-49	50-59		60 +	Total
pourcentage														
ACCUSÉES - FÉMININ														
Conduite avec facultés affaiblies - Total	3 146	0,2	0,9	1,0	3,9	11,6	12,8	17,8	18,6	23,9	8,0	2,4	98,9	0,1
Causant la mort	4	--	--	--	--	--	--	--	--	--	--	--	--	--
Causant des lésions corporelles	58	-	1,7	1,7	6,9	17,2	19,0	17,2	15,5	17,2	3,4	1,7	98,3	-
Taux d'alcool dépasse 80 mg	2 945	0,2	0,9	1,1	4,0	11,7	12,9	17,6	18,4	23,9	8,0	2,4	98,9	0,1
Défaut de fournir un échantillon d'haleine de sang	139	-	-	-	0,7	7,2	10,1	20,9	22,3	27,3	9,4	2,2	100,0	-
Conduite dangereuse	144	4,9	7,6	12,5	6,9	14,6	13,2	13,2	15,3	18,1	5,6	0,7	87,5	-
Autres infractions ²	408	2,2	2,9	5,1	6,1	10,8	12,7	14,7	13,7	18,4	11,0	7,4	94,9	-
Infractions aux règlements de la circulation prévues par le Code criminel*	3 698	0,6	1,4	1,9	4,3	11,6	12,8	17,3	17,9	23,0	8,2	2,8	98,0	0,1
ACCUSÉES - MASCULIN														
Conduite avec facultés affaiblies - Total	28 200	0,1	0,8	0,8	4,5	15,0	13,5	14,8	15,7	21,8	9,6	4,3	99,1	-
Causant la mort	31	-	3,2	3,2	3,2	32,3	16,1	6,5	6,5	25,8	6,5	-	96,8	-
Causant des lésions corporelles	404	0,2	1,5	1,7	7,7	19,8	11,4	13,9	11,6	15,8	11,6	6,4	98,3	-
Taux d'alcool dépasse 80 mg	26 893	0,0	0,8	0,8	4,6	15,0	13,5	14,8	15,7	21,8	9,6	4,2	99,1	-
Défaut de fournir un échantillon d'haleine de sang	872	0,1	0,6	0,7	2,5	11,1	16,3	15,7	17,3	23,1	9,2	4,1	99,3	-
Conduite dangereuse	2 243	3,2	8,9	12,0	11,2	23,0	16,2	13,1	9,8	9,6	3,6	1,4	87,9	0,1
Autres infractions ²	3 519	0,4	2,7	3,1	5,3	13,7	15,3	16,8	15,8	17,6	7,3	5,0	96,8	0,1
Infractions aux règlements de la circulation prévues par le Code criminel*	33 962	0,3	1,5	1,8	5,1	15,4	13,9	14,9	15,3	20,5	8,9	4,1	98,1	0,0
ACCUSÉES - TOTAL														
Conduite avec facultés affaiblies - Total	31 347	0,1	0,8	0,9	4,5	14,6	13,5	15,1	16,0	22,0	9,4	4,1	99,1	-
Causant la mort	35	-	2,9	2,9	2,9	31,4	14,3	8,6	11,4	22,9	5,7	-	97,1	-
Causant des lésions corporelles	462	0,2	1,5	1,7	7,6	19,5	12,3	14,3	12,1	16,0	10,6	5,8	98,3	-
Taux d'alcool dépasse 80 mg	29 839	0,1	0,8	0,9	4,5	14,7	13,4	15,1	16,0	22,0	9,4	4,0	99,1	-
Défaut de fournir un échantillon d'haleine de sang	1 011	0,1	0,5	0,6	2,3	10,6	15,4	16,4	18,0	23,6	9,2	3,9	99,4	-
Conduite dangereuse	2 387	3,3	8,8	12,1	11,0	22,5	16,0	13,1	10,1	10,1	3,7	1,3	87,9	0,1
Autres infractions ²	3 927	0,6	2,7	3,3	5,4	13,4	15,0	16,6	15,6	17,7	7,7	5,2	96,6	0,1
Infractions aux règlements de la circulation prévues par le Code criminel*	37 661	0,3	1,5	1,8	5,0	15,0	13,8	15,1	15,5	20,8	8,9	4,0	98,1	0,0

Source : Programme DUC fondé sur l'affaire, Programme des services policiers, Centre canadien de la statistique juridique.

Note : Les données proviennent d'un échantillon non représentatif de 169 services de police, qui comptent pour 46 % du volume national de la criminalité.

* Les ventilations selon le sexe peuvent ne pas correspondre au total parce que dans certains cas on n'a pas identifié le sexe de la personne.

¹ Toute personne identifiée par la police comme ayant été impliquée dans une affaire criminelle et contre qui il serait possible de déposer une dénonciation, la preuve/l'information étant suffisante. Les personnes accusées incluent celles qui ont fait l'objet d'une accusation et celles qui n'ont pas été accusées pour diverses raisons. Pour plus de détails veuillez vous reporter à la section 6.32 de ce rapport.

² Les autres infractions aux règlements de la circulation prévues par le Code criminel comprennent le délit de fuite et la conduite pendant interdiction.

Tableau 4.19

Actes criminels selon l'état du classement, 1998

	Total des affaires	Classement par mise en accusation	Classement sans mise en accusation					Affaire non classée ³	
			Plaignant refuse de porter des accusations	Accusé déjà impliqué dans d'autres affaires criminelles	Pouvoir discrétionnaire du service de police	Programme de déjudiciarisation	Autres ²		Total
	nombre		pourcentage						
Homicide ¹	255	56,9	-	-	-	-	6,3	6,3	36,9
Négligence criminelle et autres infractions causant la mort	38	84,2	-	-	-	-	5,3	5,3	10,5
Tentative/complot en vue de commettre un meurtre	397	65,2	1,0	-	0,8	0,3	2,5	4,5	30,2
Agression sexuelle - Total	8 374	35,8	7,6	0,1	5,3	0,2	5,2	18,4	45,8
Agression sexuelle grave	88	53,4	6,8	-	-	-	11,4	18,2	28,4
Agression sexuelle armée	218	35,8	4,1	-	0,5	-	3,2	7,8	56,4
Agression sexuelle	8 068	35,6	7,7	0,1	5,5	0,2	5,2	18,7	45,7
Voies de fait non sexuelles - Total	84 246	54,1	12,1	-	4,6	1,2	3,0	20,8	25,1
Voies de fait graves	1 215	64,4	3,4	-	1,1	0,5	1,3	6,3	29,3
Agression armée ou infliction de lésions corporelles	16 850	60,9	6,6	-	2,2	0,5	2,1	11,4	27,6
Voies de fait	62 202	50,0	14,4	-	5,5	1,4	3,3	24,6	25,5
Décharge d'une arme à feu avec intention	74	40,5	1,4	-	-	1,4	4,1	6,8	52,7
Voies de fait contre un officier de police	2 785	92,0	0,5	0,1	1,2	0,9	1,6	4,3	3,7
Autres voies de fait	1 120	73,5	6,4	-	1,9	0,9	4,3	13,5	13,0
Voies de fait - Total	92 620	52,4	11,7	-	4,6	1,1	3,2	20,6	27,0
Autres infractions d'ordre sexuel	1 212	35,6	6,4	0,1	4,7	0,3	10,6	22,1	42,3
Enlèvement/prise d'otages	1 237	64,1	3,9	-	0,6	0,2	0,9	5,7	30,2
Enlèvement (enfant)	216	28,7	1,9	0,5	8,8	0,9	5,1	17,1	54,2
Vol qualifié	19 572	26,6	1,3	1,1	1,0	0,1	0,4	3,9	69,4
Extorsion	671	47,7	12,1	-	3,6	0,1	1,9	17,7	34,6
Harcèlement criminel	5 376	39,7	17,6	0,4	5,5	0,6	4,6	28,8	31,5
Autres	10 060	37,5	15,8	0,1	7,5	0,7	3,9	28,0	34,5
Infractions contre la personne - Total	131 654	46,9	10,5	0,2	4,3	0,9	2,9	18,8	34,3
Crime d'incendie	6 379	7,7	0,6	0,1	2,4	0,5	3,0	6,6	85,7
Introduction par effraction	182 942	8,1	0,6	2,5	1,1	0,2	0,5	4,8	87,1
Vol de véhicules à moteur	90 375	6,0	0,7	0,7	0,7	0,1	0,3	2,6	91,4
Vol de plus de 5 000 \$	14 310	7,8	0,9	0,9	1,0	0,1	0,5	3,5	88,7
Vol de 5 000 \$ et moins	353 976	11,8	1,4	0,3	2,5	1,3	0,7	6,2	81,9
Possession de biens volés	11 994	86,8	0,7	0,4	2,3	1,5	1,9	6,9	6,3
Fraude	41 326	40,8	3,6	0,9	3,0	0,9	2,8	11,2	48,0
Méfait	125 543	7,4	1,8	0,1	2,2	0,4	1,0	5,5	87,1
Infractions contre les biens - Total	826 845	12,1	1,3	0,9	1,9	0,8	0,8	5,6	82,3
Prostitution	3 997	88,0	0,1	0,7	5,0	0,1	0,3	6,1	6,0
Troubler la paix	2 185	58,6	3,0	0,1	15,8	1,1	2,4	22,4	19,0
Actes contraires aux bonnes moeurs	3 377	25,7	3,7	0,2	4,7	0,7	1,8	11,1	63,2
Arme à feu armes offensives	4 043	68,4	1,1	-	9,9	0,5	2,6	14,1	17,6
Menacer/harcèler par des appels téléphoniques	11 925	6,3	13,0	0,2	8,7	0,5	1,3	23,8	69,9
Infractions contre l'administration de la justice	59 950	85,2	0,3	1,1	1,3	0,3	3,5	6,6	8,2
Autres	32 621	23,1	9,8	0,2	6,0	0,3	2,1	18,3	58,5
Autres infractions au Code criminel - Total	118 098	57,4	4,4	0,6	4,1	0,4	2,7	12,2	30,3
Code criminel - Total (à l'exclusion des infractions aux règlements de la circulation)	1 076 597	21,3	2,8	0,8	2,5	0,7	1,3	8,0	70,7
Conduite avec facultés affaiblies - Total	32 366	93,0	0,1	-	0,8	0,0	2,8	3,7	3,3
Autres infractions aux règlements de la circulation	22 008	23,6	0,3	0,1	2,3	0,2	1,8	4,6	71,7
Infractions aux règlements de la circulation prévues par le Code criminel - Total	54 374	64,9	0,2	-	1,4	0,1	2,4	4,1	31,0
Code criminel - Total	1 130 971	23,4	2,6	0,7	2,4	0,7	1,3	7,8	68,8
Drogues - Total	24 548	74,0	0,2	0,1	5,2	1,5	2,4	9,4	16,6
Autres lois fédérales - Total	3 033	92,3	0,2	0,7	1,9	-	1,5	4,4	3,4
LOIS FÉDÉRALES - TOTAL	1 158 552	24,7	2,6	0,7	2,5	0,7	1,3	7,8	67,5

Source : Programme DUC fondé sur l'affaire, Programme des services policiers, Centre canadien de la statistique juridique.

Note : Les données proviennent d'un échantillon non représentatif de 169 services de police, qui comptent pour 46 % du volume national de la criminalité.

¹ Les caractéristiques des homicides déclarées à la DUC peuvent ne pas correspondre à celles de la base de données sur les homicides. Pour une analyse détaillée des homicides au Canada, voir l'Enquête sur l'homicide.

² « Autres » classements sans mise en accusation comprennent le suicide et le décès de l'accusé/du plaignant, des raisons indépendantes de la volonté du service de police, un accusé âgé de moins de douze ans, l'admission de l'accusé dans un hôpital psychiatrique, accusé se trouvant dans un pays étranger, l'immunité diplomatique ou accusé déjà incarcéré.

³ « Affaire non classée » est inscrit lorsqu'un accusé n'a pas été identifié dans une affaire.

Tableau 4.20

Nombre total de personnes accusées¹ selon l'état de l'accusation, adultes et jeunes, 1998

	Total	Classement par mise en accusation				Classement sans mise en accusation ³				
		Jeunes	Adultes	Inconnu	Total	<12	Jeunes	Adultes	Inconnu	Total
		pourcentage								
Homicide ²	203	11,8	78,8	0,5	91,1	-	0,5	8,4	-	8,9
Négligence criminelle et autres infractions causant la mort	38	10,5	84,2	-	94,7	-	-	5,3	-	5,3
Tentative/complot en vue de commettre un meurtre	363	14,6	78,2	-	92,8	-	0,8	6,1	0,3	7,2
Agression sexuelle - Total	4 532	10,3	57,9	-	68,3	1,6	7,0	22,6	0,5	31,7
Agression sexuelle grave	67	3,0	71,6	-	74,6	1,5	22,4	-	-	25,4
Agression sexuelle armée	96	13,5	70,8	-	84,4	-	2,1	13,5	-	15,6
Agression sexuelle	4 369	10,4	57,5	-	67,8	1,7	7,2	22,8	0,5	32,2
Voies de fait non sexuelles - Total	66 178	10,8	64,1	0,1	75,0	1,0	5,8	17,7	0,3	25,0
Voies de fait graves	1 073	15,3	77,4	-	92,6	0,2	1,4	5,7	0,1	7,4
Agression armée ou infraction de lésions corporelles	13 734	14,3	70,9	0,1	85,3	1,0	3,5	10,0	0,2	14,7
Voies de fait	47 264	9,8	60,3	0,1	70,1	1,2	7,0	21,3	0,4	29,9
Décharge d'une arme à feu avec intention	40	20,0	65,0	2,5	87,5	-	7,5	5,0	-	12,5
Voies de fait contre un officier de police	2 987	9,3	86,3	-	95,6	-	1,1	3,2	0,1	4,4
Autres voies de fait	1 080	10,8	73,8	0,1	84,7	0,6	2,8	11,9	-	15,3
Voies de fait - Total	70 710	10,8	63,7	0,1	74,6	1,1	5,9	18,1	0,4	25,4
Autres infractions d'ordre sexuel	709	6,6	55,3	-	61,9	2,1	7,3	28,5	0,1	38,1
Enlèvement/prise d'otages	1 108	12,5	80,1	-	92,6	0,2	0,7	6,1	0,4	7,4
Enlèvement (enfant)	96	1,0	67,7	-	68,8	-	3,1	28,1	-	31,3
Vol qualifié	8 056	28,0	60,6	-	88,7	0,6	4,5	6,1	0,1	11,3
Extorsion	591	20,1	56,0	-	76,1	0,2	6,8	16,2	0,7	23,9
Harcèlement criminel	3 715	2,3	56,6	0,1	58,9	0,1	4,1	36,4	0,5	41,1
Autres	6 902	7,7	49,1	-	56,8	0,8	7,0	34,4	1,0	43,2
Infractions contre la personne - Total	92 491	11,8	62,3	0,1	74,1	1,0	5,7	18,8	0,4	25,9
Crime d'incendie	1 266	15,2	32,8	-	47,9	17,5	23,9	10,3	0,3	52,1
Introduction par effraction	32 643	19,2	44,7	-	64,0	1,0	10,1	24,8	0,1	36,0
Vol de véhicules à moteur	10 426	25,2	47,6	-	72,8	0,1	10,0	16,8	0,2	27,2
Vol de plus de 5 000 \$	2 085	15,0	59,8	-	74,8	0,3	6,9	17,6	0,4	25,2
Vol de 5 000 \$ et moins	71 767	15,7	52,0	-	67,7	2,1	15,5	14,5	0,2	32,3
Possession de biens volés	14 768	21,6	70,4	-	92,0	0,2	3,6	4,1	-	8,0
Fraude	23 591	4,8	74,6	0,1	79,6	0,1	2,2	17,7	0,5	20,4
Méfait	18 802	16,7	41,9	-	58,6	7,4	18,0	15,5	0,5	41,4
Infractions contre les biens - Total	175 348	16,0	53,8	-	69,9	2,0	11,6	16,2	0,3	30,1
Prostitution	4 574	2,7	91,7	0,1	94,4	-	0,2	5,3	-	5,6
Troubler la paix	2 061	7,5	64,3	-	71,9	0,3	4,8	22,9	0,1	28,1
Actes contraires aux bonnes mœurs	1 387	3,2	67,3	0,3	70,8	1,0	5,1	22,6	0,4	29,2
Arme à feu armes offensives	3 734	18,7	64,8	-	83,4	1,2	6,5	8,7	0,1	16,6
Menacer/harcéler par des appels téléphoniques	3 071	1,4	24,2	-	25,7	0,5	10,1	61,2	2,5	74,3
Infractions contre l'administration de la justice	55 778	14,6	78,3	0,1	93,0	0,1	1,0	6,0	-	7,0
Autres	13 553	8,9	54,1	0,3	63,3	0,4	5,7	30,0	0,6	36,7
Autres infractions au Code criminel - Total	84 158	12,4	72,0	0,1	84,5	0,2	2,4	12,7	0,2	15,5
Code criminel - Total (à l'exclusion des infractions aux règlements de la circulation)	351 997	14,0	60,4	0,1	74,5	1,3	7,9	16,1	0,3	25,5
Conduite avec facultés affaiblies - Total	31 347	0,8	95,4	-	96,2	-	0,1	3,7	-	3,8
Autres infractions aux règlements de la circulation	6 314	5,8	77,9	-	83,7	-	0,8	15,4	-	16,3
Infractions aux règlements de la circulation prévues par le Code criminel - Total	37 661	1,6	92,4	-	94,1	-	0,2	5,7	-	5,9
Code criminel - Total	389 658	12,8	63,5	0,1	76,4	1,2	7,1	15,1	0,3	23,6
Drogues - Total	25 652	12,7	74,8	-	87,4	0,1	7,0	5,4	-	12,6
Autres lois fédérales - Total	3 044	62,3	32,0	0,8	95,1	0,1	3,2	1,6	-	4,9
LOIS FÉDÉRALES - TOTAL	418 354	13,2	64,0	0,1	77,2	1,1	7,1	14,4	0,2	22,8

Source : Programme DUC fondé sur l'affaire, Programme des services policiers, Centre canadien de la statistique juridique.

Notes : Les données proviennent d'un échantillon non représentatif de 169 services de police, qui comptent pour 46 % du volume national de la criminalité.

¹ Toute personne identifiée par la police comme ayant été impliquée dans une affaire criminelle et contre qui il serait possible de déposer une dénonciation, la preuve/l'information étant suffisante. Les personnes accusées incluent celles qui ont fait l'objet d'une accusation et celles qui n'ont pas été accusées pour diverses raisons. Pour plus de détails veuillez vous reporter à la section 6.32 de ce rapport.

² Les caractéristiques des homicides déclarées à la DUC peuvent ne pas correspondre à celles de la base de données sur les homicides. Pour une analyse détaillée des homicides au Canada, voir l'Enquête sur l'homicide.

³ Le « classement sans mise en accusation » comprend le suicide et le décès de l'accusé/du plaignant, l'immunité diplomatique, le plaignant refuse de porter des accusations, le pouvoir discrétionnaire du service de police, etc.

Chapitre 5

Qualité des données

5.1 Autorité

Loi sur la statistique, lois révisées du Canada, 1985, chapitre S19.

5.2 Confidentialité

La Loi interdit à Statistique Canada de publier des statistiques recueillies dans le cadre du Programme DUC qui permettraient d'identifier toute personne ou répondant sans que celle-ci en ait donné l'autorisation par écrit au préalable. Les données resteront confidentielles, elles serviront exclusivement à des fins statistiques et elles seront publiées seulement sous forme agrégée. Les dispositions de la *Loi sur la statistique* qui traitent de la confidentialité ne sont modifiées d'aucune façon par la *Loi sur l'accès à l'information* ou toutes autres lois.

5.3 Usages des données

Les données du Programme DUC fournissent à la collectivité policière des renseignements-clés pour l'analyse de la criminalité, la planification des ressources et l'élaboration de programmes. Les administrations municipales et provinciales utilisent les données pour faciliter la prise de décisions concernant la distribution des ressources policières, la définition des normes provinciales, et l'établissement de comparaisons avec d'autres ministères et provinces. Le Programme fournit au gouvernement fédéral des renseignements pour aider à l'élaboration de politiques et de mesures législatives, l'évaluation de nouvelles initiatives ayant trait à la législation, et l'établissement de comparaisons avec d'autres pays. Pour le public, le Programme constitue une source d'information sur la nature et l'étendue des crimes signalés par la police. En outre, les médias, les universitaires et les chercheurs utilisent ces données pour examiner des questions bien précises dans le domaine de la criminalité.

5.4 Couverture

Programme DUC agrégé

Depuis 1962, le Programme DUC agrégé a toujours produit un dossier historique des données sur la criminalité. Presque tous les services de police y participent. Au total, environ 1 424 entités de police participent au Programme DUC, ce qui représente approximativement 376 services policiers. La plus forte perte d'information se produit dans les rares cas où un service de police omet de remettre les données au CCSJ. Dans ces cas, on calcule des estimés pour ces services policiers en particulier.

Programme DUC fondé sur l'affaire (DUC2)

Comme le Programme DUC fondé sur l'affaire est mis en oeuvre progressivement, le degré de couverture varie constamment. En 1998, 169 forces policières, qui représentent environ 46 % du volume national de crimes signalés, participaient au programme DUC2. Le lecteur ne doit pas oublier que les données DUC fondées sur l'affaire ne sont pas représentatives d'une région particulière du Canada : 41 % des affaires proviennent actuellement du Québec, 35 % de l'Ontario, 12 % de l'Alberta, 8 % de la Colombie-Britannique, 3 % de la Saskatchewan, et 1 % du Nouveau-Brunswick. À l'exception du Québec, cet ensemble de données représente surtout des services de police urbains. Les données ne sont pas représentatives à l'échelle régionale ou nationale.

À l'heure actuelle, la plupart des répondants dans les grandes villes font rapport au programme DUC2, ce qui assure une bonne couverture aux répondants en milieu urbain. Aucune estimation nationale ne pourra toutefois être effectuée sans le développement d'interfaces avec la GRC et l'OMPPAC (Coopérative de l'automatisation de la police municipale de la province de l'Ontario). Leur couverture combinée s'établit à environ 40 % du volume national de crimes signalés, et leur participation est essentielle à une couverture représentative des crimes en milieu rural. La participation des services de police dans les petites municipalités qui restent est souhaitable, bien qu'elle ne soit toutefois pas essentielle pour l'échantillon national.

5.5 Saisie et contrôle des données

Les données recueillies dans le cadre de ces deux volets du Programme DUC (données agrégées et affaires criminelles) sont manipulées, traitées et stockées dans des systèmes opérationnels distincts. Afin de maintenir la continuité chronologique avec le programme fondé sur des données agrégées ainsi que la comparabilité entre les corps policiers pendant la mise en oeuvre, les données détaillées obtenues par le programme fondé sur l'affaire sont totalisées afin de les convertir en comptes cohérents avec ceux du programme fondé sur des données agrégées. Dans le cadre de la production des données annuelles sur la criminalité, on combine les données tirées du programme DUC agrégé avec les données du Programme DUC révisé, que l'on a agrégées, afin d'établir des statistiques nationales.

Programme DUC agrégé

Dans le cadre du Programme DUC agrégé, les données sont envoyées au CCSJ sur des formules ou sous une forme lisible par ordinateurs. Les comptes agrégés mensuels des affaires criminelles et des affaires liées à des infractions aux règlements de la circulation sont consignés par les corps policiers et envoyés au CCSJ deux semaines après la fin de chaque mois. On effectue une vérification visuelle pour s'assurer que les formules reçues sont complètes et que les chiffres fournis sont cohérents et, au besoin, on téléphone au répondant pour obtenir des éclaircissements ou apporter des corrections. Les données sont ensuite transférées sur un support électronique par la Section de la saisie des données de Statistique Canada. Tous les chiffres sont vérifiés pour s'assurer que l'information a été transcrite correctement à partir des formules à la bande. Les fichiers lisibles par machine sont alors envoyés au personnel des ordinateurs principaux. Certains répondants fournissent leurs chiffres sous une forme lisible par ordinateurs (par exemple, sur des bandes), ce qui élimine les procédures initiales du traitement.

Les données brutes sont soumises à un ensemble de sous-programmes de contrôle automatisé visant à garantir la cohérence interne des chiffres. Des relevés d'erreurs sont produits et l'on communique avec les répondants pour corriger l'information, après quoi les corrections sont de nouveau soumises pour vérification et mises à jour. Les fichiers maîtres de données agrégées sont continuellement mis à jour pendant toute l'année, puis ils sont traités de nouveau lorsqu'il faut produire les données de fin d'année.

Les services de police sont censés réviser l'information fournie précédemment s'ils obtiennent des renseignements supplémentaires (p. ex., une autre accusation a été portée contre un accusé pour une affaire déjà déclarée). En supposant que toutes les procédures ont été suivies par les répondants, les données DUC traitées par le CCSJ devraient correspondre aux dossiers tenus par les services de police à la fin de l'année.

Programme DUC fondé sur l'affaire (DUC2)

Aux fins du Programme DUC fondé sur l'affaire, toutes les données sont tirées des systèmes opérationnels automatisés des corps policiers au moyen d'un programme d'extraction approuvé, puis elles sont envoyées au CCSJ sous une forme lisible par machine suivant un cliché d'enregistrement et une longueur d'enregistrement standard. Les données doivent être transmises au CCSJ chaque mois.

Dès qu'il reçoit les données, le personnel du CCSJ applique les procédures initiales garantissant la qualité des données et prépare les données en vue du traitement par le système de traitement central. Ce système soumet les données à une série de contrôles approfondis (plus de 300), notamment des vérifications visant à relever les enregistrements en double, des contrôles logiques, ainsi que des contrôles du format et des imputations. Aucune erreur n'est permise en ce qui concerne les variables-clés. Les résultats des contrôles et des imputations sont documentés dans une série de rapports de contrôle, et toutes les données traitées sont stockées dans une base de données. Les rapports de contrôle comprennent un sommaire du nombre et des genres d'enregistrements traités, un compte des rejets au contrôle et la liste de tous les enregistrements rejetés au contrôle. Le CCSJ examine tous les contrôles afin de déterminer si des problèmes se posent en ce qui touche l'interface du répondant ou si ce dernier respecte les exigences concernant les données d'enquête. En cas de problème, un suivi est effectué auprès du répondant. Des rapports de contrôle sont en outre envoyés aux répondants à titre d'information et pour qu'ils puissent corriger les erreurs dans leurs données.

5.6 Rassemblement et vérification des données

Le processus de saisie et de correction des données provenant des deux programmes (données agrégées et affaires criminelles) est une activité permanente. Actuellement, les chiffres définitifs sont diffusés au public en juillet. Cette diffusion fait suite à un long cycle de production des données qui débute en décembre de l'année précédente avec la préparation des données agrégées provisoires. Ces statistiques provisoires permettent de détecter très tôt les problèmes susceptibles de toucher les données. Ces problèmes sont relevés au moyen d'un modèle de «tolérance» statistique élaboré expressément pour comparer les données d'un répondant avec ses données antérieures et avec celles de répondants semblables.

Ce modèle permet de repérer facilement les non-répondants; le personnel peut alors leur téléphoner pour obtenir les chiffres mensuels manquants. Les répondants n'ayant pas envoyé leurs chiffres depuis 6 mois ou plus sont considérés comme des non-répondants. La fermeture d'un service de police ou le caractère saisonnier d'un tel service peut se traduire par une anomalie dans les données. Les plus grands corps policiers participant soit au programme fondé sur des données agrégées, soit au programme fondé sur l'affaire, sont invités à examiner les tableaux de données sommaires pour vérifier s'ils sont complets et exacts; au besoin, des corrections sont apportées avant que le fichier maître soit créé. Pour créer le fichier provisoire ou le fichier maître, il faut convertir le fichier du programme fondé sur l'affaire afin de produire des chiffres comparables à ceux du programme fondé sur des données agrégées. Les chiffres convertis, soit les « chiffres agrégés calculés relatifs aux infractions », sont combinés aux chiffres du programme fondé sur des données agrégées, afin de produire les tableaux de données nationales et provinciales présentés dans cette publication. De cette façon, on maintient la continuité avec les séries chronologiques sur la criminalité.

5.7 Qualité des données

La qualité des données constitue une préoccupation primordiale dans toute enquête. Le CCSJ applique plusieurs méthodes différentes pour garantir la qualité des données du Programme DUC. L'intégrité interne des enregistrements reçus des répondants et la vraisemblance des déclarations des répondants sont évalués sur une base continue au moyen de la révision manuelle et

électronique des données (voir le point 5.5 pour une description des méthodes de révision). Si possible, les données du Programme DUC sont vérifiées par rapport à la statistique de la criminalité que le répondant a produite de manière indépendante, comme les rapports annuels des corps policiers. Les répondants ont également accès à une ligne téléphonique sans frais où ils peuvent avoir des réponses à leurs questions sur l'enquête. On offre aux nouveaux répondants de la formation, de même que des manuels complets d'utilisation dans lesquels se trouvent des règles de déclaration du programme. Le CCSJ ne vérifie toutefois pas les données des répondants.

Étant donné que le fonctionnement du Programme DUC agrégé et du Programme DUC fondé sur l'affaire diffère énormément, les questions sur la qualité des données et les procédures à suivre pour obtenir des données qualitatives sont différentes.

DUC agrégé

Si on le compare au Programme DUC fondé sur l'affaire, le Programme DUC agrégé est assez simple à appliquer, valider, réviser et diffuser. Les fichiers maîtres de données agrégées sont continuellement mis à jour pendant toute l'année, et ils sont exploités encore davantage, au besoin, pour produire des statistiques agrégées consolidées. Le cas échéant, les erreurs découvertes pendant la révision des données font l'objet d'un suivi auprès du répondant et sont corrigées. Étant donné que les données déclarées dans le cadre de l'enquête agrégée le sont sous forme de chiffres sommaires, les problèmes liés au dénombrement et à la déclaration ne peuvent être cernés qu'en évaluant la vraisemblance des comptes du répondant. À cet égard, il est essentiel pour maintenir la qualité des données d'appuyer largement les répondants en leur offrant un guide d'utilisation, un soutien téléphonique et de la formation.

DUC fondé sur l'affaire (DUC2)

Dans le cadre du Programme fondé sur l'affaire, on recueille une vaste gamme de données sur chaque affaire criminelle prise individuellement. De plus, les données de ce programme DUC font l'objet d'une révision approfondie pendant la saisie des données au CCSJ. Contrairement aux données agrégées où la révision peut seulement repérer les données manquantes et garantir que la somme des valeurs dans les cellules correspond aux totaux indiqués, les données sur les affaires sont assujetties à des vérifications très détaillées de la validité et de la logique, et à des imputations, ce qui permet d'évaluer si le répondant a fourni les données requises dans le cadre de l'enquête et de garantir que seuls les fichiers qui répondent aux besoins en données de l'enquête sont disponibles pour être analysés. Par conséquent, en plus d'être en mesure d'évaluer le nombre total d'affaires, on peut évaluer en détail la qualité des données liées à chaque affaire. Les anomalies dans les pratiques de déclaration de la criminalité qui n'étaient pas cernées auparavant sont maintenant corrigées. À mesure que d'autres services de police se joignent au Programme DUC2, les données de la DUC fournissent une meilleure image du niveau total de criminalité au Canada déclaré par la police.

Les questions d'intérêt particulier pour ce qui est de la qualité des données comprennent : la variété d'interfaces de logiciels utilisées pour extraire les données du Programme DUC fondé sur l'affaire; la complexité de l'extraction et la saisie des données; les différentes pratiques opérationnelles et administratives au sein des diverses forces de police; et la nécessité de traduire exactement ces données en comptes agrégés.

5.8 Sous-déclaration de la criminalité

Le Programme DUC ne recueille des renseignements que sur les crimes qui sont portés à l'attention de la police. Par conséquent, les données DUC ne représentent pas un dénombrement de tous les crimes commis au Canada : certains crimes ne sont jamais repérés, et parmi ceux qui le sont, certains ne sont jamais portés à l'attention de la police. Par conséquent, ils ne sont pas déclarés au Programme. De plus, la règle de classement fondée sur l'**infraction la plus grave** (voir le point 6.25) sous-estime explicitement le nombre total de crimes qui viennent à l'attention de la police. En fait, les statistiques DUC sur la criminalité représentent un sous-ensemble de tous les crimes commis au Canada, mais constituent une mesure exacte du nombre d'affaires criminelles signalées à la police.

Le personnel du CCSJ ne procède à aucune vérification du service des enregistrements des corps policiers afin de s'assurer que la déclaration des affaires est complète et exacte. Il n'examine pas non plus les enregistrements traités par la police qui ne font pas partie du champ de l'enquête. Par conséquent, on ignore quel est le nombre de crimes qui font partie du champ de l'enquête mais qui ne sont pas déclarés. Cependant, les services de police ont établi des règles régissant la collecte des données (manuels de codage), et des personnes ont été chargées de vérifier les rapports dont les données sont extraites. Des mesures de contrôle de la qualité sont prises sur place pour les participants au programme fondé sur des données agrégées et au programme fondé sur l'affaire afin de réduire à un niveau minimum la sous-déclaration de la criminalité.

Le Programme DUC peut également se traduire par une sous-déclaration de la criminalité dans la mesure où chaque année, un petit nombre de participants ne font pas parvenir l'information demandée. Dans ces cas, toutefois le CCSJ estimera les données manquantes. Sont exclus de la liste des non-répondants les services de police qui sont ouverts sur une base saisonnière et ceux qui n'ont eu aucun crime à déclarer.

5.9 Comparaisons entre les municipalités

Les utilisateurs de données devraient tenir compte d'un certain nombre de facteurs lorsqu'ils comparent les données de la criminalité de plusieurs services de police municipaux. Les différences entre les municipalités dans leurs données sur la criminalité peuvent être attribuables à des facteurs tels que des différences démographiques et économiques et les

caractéristiques des services de police et des municipalités. Des différences entre les municipalités au niveau des politiques ou des ressources policières, ainsi que l'évolution, au fil des ans, des pratiques d'application de la loi utilisées par la police peuvent produire des variations au niveau des statistiques déclarées. Les statistiques relatives à certains crimes (p. ex., la prostitution, le jeu, les infractions liées aux drogues et les infractions de la circulation) sont particulièrement sensibles aux changements dans les pratiques policières.

On prévient également les utilisateurs que les données démographiques servant au calcul des taux de criminalité pour les services de police municipaux ne tiennent compte que du nombre de résidents qui demeurent dans les limites de la juridiction policière, et non les personnes qui y passent une partie de leur journée. Cela veut dire que les services de police chargés de surveiller seulement des noyaux urbanisés afficheront des taux de criminalité élevés en raison de la population relativement faible de leur région et du nombre élevé de crimes. Afin d'accroître la comparabilité entre les grandes régions métropolitaines, les données sont maintenant totalisées selon les régions métropolitaines de recensement (RMR).

5.10 Comparaison des données au fil du temps

Incidences des lois

La modification de la législation et les changements apportés en conséquence au classement des infractions créent une discontinuité dans le dossier historique de certaines infractions criminelles. Lorsqu'on établit des comparaisons dans le temps, il faut tenir compte des changements législatifs concernant les voies de fait, l'agression sexuelle, le vol, le crime d'incendie, les méfaits, la prostitution et les crimes commis par les jeunes. Certains des changements les plus récents sont les suivants :

Aggression sexuelle : projet de loi C-127 (1983) :

Le projet de loi C-127 a permis de remplacer les articles au *Code criminel* relatifs au viol et à l'attentat à la pudeur par des articles de lois définissant trois différents niveaux d'agressions sexuelles selon la gravité. Ce projet de loi a assoupli les circonstances dans lesquelles les policiers pouvaient porter des accusations.

Loi sur les jeunes contrevenants (1984) :

Avec l'entrée en vigueur de la *LJC* en avril 1984, l'âge minimal auquel un adolescent pouvait être accusé en vertu de la *LJC* était fixé à 12 ans. Cependant, l'âge maximal variait jusqu'en avril 1985, lorsque l'âge maximal a été établi à 17 ans (jusqu'au 18e anniversaire) dans l'ensemble des provinces et territoires.

La définition de jeune utilisée ici fait état des personnes âgées de 12 à 17 ans inclusivement. Cette définition correspond au groupe d'âge des personnes visées par la *Loi sur les jeunes contrevenants (LJC)*.

Conduite dangereuse et conduite avec facultés affaiblies : projet de loi C-18 (1985) :

Le projet de loi C-18 prévoit des peines plus sévères dans le cas de conduite dangereuse et avec facultés affaiblies. Ce projet a également facilité l'application des lois relatives à la conduite avec facultés affaiblies en autorisant la police à prélever des échantillons d'haleine et de sang dans certains cas.

Limites de la valeur des biens : projet de loi C-18 (1985) et projet de loi C-42 (1995) :

En 1985, le projet de loi C-18 a modifié les limites de la valeur des biens, les faisant passer de moins de 200 \$ et 200 \$ et plus, à moins de 1 000 \$ et 1 000 \$ et plus. Ces mesures législatives s'appliquent à des infractions comme le vol, la possession de biens volés, le méfait et la fraude.

En février 1997, le projet de loi C-42 a de nouveau révisé les limites de la valeur des biens, ces limites passant de moins de 5 000 \$ et 5 000 \$ et plus.

Mesures de rechange : projet de loi C-41 (1996) :

La Loi C-41 a été proclamée le 3 septembre 1996. L'un des faits saillants de cette loi consistait en l'introduction de mesures de rechange pour adultes afin d'offrir des moyens de régler les disputes et les infractions mineures à l'extérieur des procédures officielles des tribunaux.

Armes à feu : projet de loi C-68 (1997) :

La Loi C-68, proclamée le 1^{er} janvier 1997, oblige tous les propriétaires d'une arme à feu à se munir d'un permis d'arme à feu au plus tard en janvier 2001. Ce permis remplace le Certificat d'enregistrement d'arme à feu qui est en usage depuis 1977. À compter du 1^{er} octobre 1998, toutes les armes à feu devront être enregistrées dans les cinq années de leur acquisition et faire l'objet d'un Certificat d'enregistrement. Le projet de loi C-68 prévoit aussi des peines plus sévères à l'égard des personnes qui utilisent une arme à feu pour commettre un crime.

Comparaison des données du Programme DUC avec celles des tribunaux et des services correctionnels

Il est difficile de comparer les données déclarées par les services de police avec celles qui proviennent d'autres secteurs du système de justice pénale (tribunaux et services correctionnels). Aucune unité de dénombrement (c'est-à-dire les affaires, les infractions, les accusations, les causes ou les personnes) n'est définie de la même façon dans les principales composantes du système judiciaire. Comme on l'a noté les accusations effectivement portées peuvent être différentes de **l'infraction la plus grave** en fonction de laquelle les affaires sont déclarées. En outre, le nombre et la nature des accusations portées par la police peuvent changer avant la tenue ou lors d'un procès. Les intervalles de temps entre les diverses étapes du processus judiciaire rendent également difficiles les comparaisons.

Chapitre 6

Concepts et définitions

6.1 Affaire

L'**affaire** criminelle est l'unité de base pour dénombrer les actes criminels déclarés dans le cadre des deux programmes DUC. Une affaire se compose d'un ensemble d'événements liés entre eux et fait habituellement l'objet d'un rapport de police. Dans le programme agrégé, l'affaire est utilisée de concert avec la règle de l'infraction la plus grave (IPG) (voir le point 6.25 sur la règle IPG) pour donner le nombre total d'infractions. Dans le programme fondé sur les affaires, l'information pour chaque affaire est signalée individuellement. Les règles de l'infraction la plus grave utilisées pour l'enquête agrégée sont par la suite appliquées à ces données pour en faire le rapprochement avec les chiffres antérieurs, de même qu'avec les données des répondants (voir le point 5.6 sur la compilation et le rapprochement des données). La « **date** » de l'**affaire** représente la date à laquelle l'affaire a été connue de la police, et non la date à laquelle l'affaire a eu lieu.

6.2 Programme DUC agrégé

Dans la terminologie de la DUC, le Programme **DUC agrégé** a deux sens. Il peut représenter l'instrument du programme agrégé en soi, de même que la *forme* des données agrégées de la DUC (ce qui comprend les données du Programme DUC fondé sur l'affaire qui ont été traduites en comptes agrégés conformément aux règles de dénombrement du programme agrégé). Les concepts et les définitions du Programme DUC agrégé définis ci-dessous s'appliquent également aux deux sens. Dans le présent rapport, les données du Programme DUC agrégé sont présentées au tableau 3.1 à 3.4.

- 6.21 Les affaires relatives à des crimes de violence** comportent des infractions où il y a usage de la force à l'endroit d'une personne ou menace de le faire. Elles comprennent l'homicide, la tentative de meurtre, l'agression sexuelle, les voies de fait, le vol qualifié et l'enlèvement. Les affaires d'infraction aux règlements de la circulation qui ont causé la mort ou des lésions corporelles sont comprises dans les affaires liées à des infractions aux règlements de la circulation prévus au *Code criminel*.
- 6.22 Les affaires relatives à des crimes contre les biens** ont trait à des actes illégaux commis avec l'intention de s'approprier un bien, mais sans violence ou menace de violence à l'endroit d'une personne. Le vol, l'introduction par effraction, la fraude et la possession de biens volés sont des exemples de crimes contre les biens.
- 6.23 Les affaires relatives à d'autres infractions prévues au *Code criminel*** ont trait aux actes qui ne sont pas considérés comme des crimes de violence ou des crimes contre les biens (à l'exception des infractions aux règlements de la circulation). Ce sont, par exemple, le méfait, la violation des conditions de la liberté sous caution, les crimes contre l'ordre public, les crimes d'incendie, la prostitution et les infractions relatives aux armes offensives.
- 6.24 Le total des infractions au *Code criminel*** représente la somme d'affaires de crimes de violence, de crimes contre les biens et d'autres infractions prévues au *Code criminel*.
- 6.25 Infraction la plus grave** Dans le cadre du Programme DUC, les affaires sont déclarées selon l'**infraction la plus grave (IPG)** commise au moment de l'affaire. Aux fins de la déclaration des affaires, les infractions impliquant la violence prévalent toujours sur les infractions non violentes. À l'intérieur des catégories violentes et non violentes, les infractions sont ensuite classées selon la peine maximale prévue par le *Code criminel*. Par ailleurs, les affaires relatives à des crimes de violence sont déclarées différemment de celles qui ont trait à d'autres types de crimes. En ce qui concerne les crimes de violence, une affaire distincte est déclarée pour chaque victime (déterminée selon la règle de l'*infraction la plus grave*). Si, par exemple, une personne en agresse trois autres, trois affaires sont déclarées. Si trois personnes en agressent une, une seule affaire est déclarée. Dans les cas de crimes non violents, une affaire (déterminée selon la règle de l'*infraction la plus grave*) est déclarée pour chaque événement distinct.

Seul le vol qualifié fait exception à ces règles de déclaration. Cet acte est considéré comme un crime de violence, mais contrairement aux autres crimes de ce genre, un vol qualifié ne donne lieu à la déclaration que d'une affaire, indépendamment du nombre de victimes. La raison de cette exception est que le vol qualifié peut mettre en cause bon nombre de personnes qui pourraient toutes être considérées comme des victimes. Dans le cas d'un vol de banque commis en présence de 5 caissiers et de 20 clients, il faudrait déclarer 25 affaires de vol qualifié si l'on appliquait la règle habituelle de déclaration des affaires relatives à des crimes de violence. Ce serait surestimer gravement l'ampleur du vol qualifié.

Ainsi, le nombre total d'affaires déclarées dans le cadre du Programme DUC n'est pas égal au nombre d'infractions dont la police prend connaissance. Il correspond plutôt au nombre de victimes de crimes de violence (autres que les vols qualifiés) auquel s'ajoute le nombre de crimes non violents (et de vols qualifiés) commis.

6.26 Affaires réelles Lorsqu'un crime est signalé à la police, l'affaire est considérée comme une affaire « déclarée ». La police effectue alors une enquête préliminaire afin de déterminer la validité de la déclaration. Il arrive parfois que les crimes signalés à la police n'aient pas été commis. On soustrait les affaires non fondées du nombre d'affaires déclarées pour obtenir le nombre d'« affaires réelles ». Les niveaux et les taux de criminalité sont fondés sur les « affaires réelles » déterminées selon la règle de **l'infraction la plus grave** commise.

6.27 Classement des affaires réelles Les affaires criminelles peuvent être soit « classées par mise en accusation », soit « classées sans mise en accusation ». Lorsqu'une enquête policière mène à l'identification d'au moins un suspect, une « dénonciation » est faite contre cette personne (c'est-à-dire que ce suspect est officiellement accusé d'au moins une infraction). D'un point de vue statistique, le fait qu'il y ait dénonciation signifie qu'au moins une affaire réelle peut être « classée par mise en accusation ».

Les affaires peuvent également être « classées sans mise en accusation ». Parfois, la police ne peut pas dénoncer un suspect même si elle l'a identifié et qu'elle dispose de preuves suffisantes pour le faire. Cela peut arriver, par exemple, dans les cas d'immunité diplomatique, lorsque la victime refuse d'engager des poursuites contre l'accusé ou lorsque le présumé contrevenant décède avant d'avoir été formellement accusé. Ces affaires sont considérées comme « classées sans mise en accusation », c'est-à-dire autrement que par mise en accusation.

Comme il faut beaucoup de temps pour résoudre les crimes, il arrive souvent qu'une affaire criminelle soit résolue des mois et même des années après avoir été signalée à la police et déclarée aux fins du programme DUC. Il n'y a donc pas de lien direct entre le nombre d'« affaires réelles » et le nombre d'« affaires classées » dans la base de données du Programme DUC agrégé. C'est pourquoi il est possible qu'il y ait plus d'affaires classées que d'affaires réelles. Bien qu'il n'y ait pas nécessairement de lien entre les affaires réelles et les affaires classées, le taux d'affaires classées peut fournir une bonne indication de la proportion d'affaires qui sont classées par mise en accusation et de celles qui le sont sans mise en accusation pour différents types d'infractions.

Certaines différences au chapitre des procédures influent sur la comparabilité des données municipales et provinciales. Notamment, l'élément d'information « État du classement » est interprété différemment dans diverses provinces. Au Nouveau-Brunswick et au Québec (seulement pour la Sûreté du Québec), l'état du classement initial recommandé par la police (p. ex., affaire classée par une mise en accusation précise) doit être approuvé par la Couronne. Si la Couronne juge que les preuves sont insuffisantes pour porter une accusation, la police modifie ses enregistrements en fonction de la recommandation de la Couronne. Selon la définition de cet élément d'information, une affaire est classée par mise en accusation uniquement si les preuves sont suffisantes pour poursuivre. Cependant, d'autres secteurs de compétence, incluant la Colombie-Britannique qui a un système semblable à celui du Québec, ne révisent pas leurs dossiers internes lorsque la Couronne n'est pas d'accord avec la police quant à la suffisance de la preuve. C'est pourquoi il faut faire preuve de prudence lorsqu'on établit des comparaisons entre les secteurs de compétence pour cet élément de données.

6.28 Personnes accusées Le Programme DUC permet également de déterminer le nombre de personnes accusées. Pour les affaires classées, les données recueillies portent sur le nombre d'adultes accusés selon le sexe et sur le nombre de jeunes (âgés de 12 à 17 ans) accusés selon le sexe. La catégorie « personnes accusées » renvoie au nombre de personnes contre lesquelles des accusations ont été portées ou recommandées par la police, et non au nombre d'accusations qui ont été portées ou recommandées contre ces personnes. Une personne qui est accusée simultanément de plus d'une infraction n'est comptée qu'une seule fois en fonction de *l'infraction la plus grave*, même si les infractions ont été commises dans plus d'une affaire. En outre, il est possible que des personnes soient déclarées plus d'une fois dans une année; les personnes sont déclarées chaque fois qu'elles font l'objet d'une accusation portée par la police.

Les « personnes accusées » sont celles contre lesquelles des accusations ont été portées relativement à une affaire en particulier. Toutefois, il est possible que ces personnes aient par la suite été inculpées d'une infraction moins grave. Par exemple, une personne ayant commis une introduction par effraction peut être accusée de possession de biens volés si, par exemple, la police possède de meilleures preuves relativement à cette deuxième infraction. L'« affaire réelle » et la « personne accusée » sont alors toutes deux déclarées au regard de l'introduction par effraction, même si la personne a en fait été accusée de possession de biens volés.

6.3 Programme DUC fondé sur l'affaire (DUC2)

6.31 Infractions Le Programme DUC fondé sur l'affaire utilise de nouvelles catégories d'infractions qui sont plus détaillées que celles du Programme DUC agrégé. Il serait préférable de ne pas tenter de faire correspondre les totaux partiels des crimes de violence, des crimes contre les biens et des autres infractions au *Code criminel* du Programme DUC agrégé avec les totaux partiels du programme fondé sur l'affaire, car les deux sous-ensembles se composent de catégories d'infractions différentes. Par exemple, dans le programme fondé sur les affaires, le total partiel des **infractions contre la personne** comprend d'autres infractions (p. ex., négligence criminelle causant la mort ou des lésions corporelles, autres infractions connexes causant la mort, complot en vue de commettre un meurtre, enlèvement, prise d'otages, extorsion, harcèlement criminel et autres infractions violentes).

Le total partiel de la catégorie **Infractions contre les biens** comprend six types d'infractions : introduction par effraction, vol, crimes d'incendie, possession de biens volés, fraude et méfaits. Ici encore, même si deux autres infractions, c'est-à-dire les crimes d'incendie et les méfaits, sont incluses dans ce sous-groupe, elles ne figurent pas parmi les éléments qui composent le « Total des infractions contre les biens » dans la DUC agrégé. De même, la catégorie **Autres infractions criminelles** dans le Programme DUC fondé sur l'affaire comprend les autres catégories d'infractions, c.-à-d. cession d'une arme à feu ou modification du numéro de série, propos obscènes au téléphone ou appels téléphoniques harcelants, qui ne sont pas déclarées séparément dans le programme agrégé.

Même si les répondants au Programme DUC fondé sur l'affaire peuvent coder jusqu'à quatre infractions pour une affaire, aux fins de la déclaration, les tableaux 4.2 - 4.20 du présent rapport sont fondés sur la règle de l'infraction la plus grave (voir le point 6.25 pour une description de la règle) et ne comprennent que les affaires réelles (voir le point 6.26).

Données sur les personnes

Un volet clé du Programme DUC fondé sur l'affaire est la saisie sur les victimes et les personnes accusées de renseignements directement liés à l'affaire.

6.32 Personnes accusées Toute personne identifiée par la police comme ayant été impliquée dans une affaire criminelle, et contre qui il serait possible de déposer une dénonciation, la preuve/l'information étant suffisante. Les personnes accusées incluent celles qui ont fait l'objet d'une accusation et celles qui n'ont pas été accusées pour diverses raisons, y compris l'immunité diplomatique, le renvoi à un programme de mesures de rechange, la déjudiciarisation, et la mort. Les personnes qui ne sont arrêtées qu'à des fins d'enquête et qui sont par la suite libérées sans être accusées ou officiellement poursuivies d'une autre manière officielle ne seront pas identifiées comme personnes accusées. À moins d'indication contraire, les déclarations de la personne accusée et les caractéristiques de l'infraction définies aux tableaux dans le chapitre 4 sont fondées sur chaque personne accusée identifiée par rapport à **chaque** affaire et non pas par rapport à l'infraction la plus grave dont est accusée une personne à un moment donné, comme dans le cas de la méthode agrégée (voir le point 6.28).

6.33 Victime Toute personne qui est victime d'une infraction contre la personne (tel que le définit le Programme DUC révisé). Ces infractions comprennent toutes les infractions de violence et les infractions au code de la circulation causant les lésions corporelles à toute personne autre que l'accusé, ou la mort de celle-ci. Les données sur les personnes qui sont victimes d'autres types d'infractions ne sont pas saisies. Les déclarations de victimes dont il est question au chapitre 4 comprennent chaque victime. Il peut y avoir plus d'une victime relativement à une affaire. Le classement de l'acte de violence est, comme c'est le cas pour le Programme DUC agrégé, fondé sur l'infraction la plus grave commise contre la victime (voir la règle de l'infraction la plus grave au point 6.25).

Annexe A

Éléments de données pour les programmes DUC et DUC révisé



Appendix A
Canadian Centre for Justice Statistics
Uniform Crime Reporting Survey

Annexe A
Centre Canadien de la Statistique juridique
Déclaration uniforme de la criminalité

OFFENCES INFRACTIONS	Reported or known to police Communiquées à la police ou connues d'elle	Un-founded Affaires non fondées	Actual Number Nombre réel d'infractions	OFFENCES CLEARED INFRACTIONS CLASSÉES		PERSONS DATA DONNÉES SUR LES INDIVIDUS				
				By charge Par mise en accusation	Otherwise Sans mise en accusation	Adults Adultes		Young persons Jeunes gens		
						Charged Inculpées		Charged Inculpées		Not Charged
						Male Hommes	Female Femmes	Male Hommes	Female Femmes	Aucune inculpation
1	2	3	4	5	6	7	8	9	10	11

Revised Uniform Crime Reporting Survey

Déclaration uniforme de la criminalité révisée

Incident record – Enregistrement de l'affaire		Clearance date – Date du classement	
Data Element – Élément d'information		1st most serious violation (msv) – 1 ^{ière} infraction plus importante (ipi) attempted/completed – tentative/consommée	
Respondent code – Code du déclarant		2nd most serious violation (msv) – 2 ^{ième} infraction plus importante (ipi) attempted/completed – tentative/consommée	
Incident number – Numéro de dossier de l'affaire		3rd most serious violation (msv) – 3 ^{ième} infraction plus importante (ipi) attempted/completed – tentative/consommée	
Report date – Date du rapport		4th most serious violation (msv) – 4 ^{ième} infraction plus importante (ipi) attempted/completed – tentative/consommée	
Update status – État de l'affaire		Location – Lieu	
Incident date – Date de l'affaire from – de	Incident date – Date de l'affaire to – à	<input type="radio"/> unknown – inconnu <input type="radio"/> single home, house – maison unifamiliale <input type="radio"/> apartment unit – unité d'habitation <input type="radio"/> commercial "residence" – unité d'habitation commerciale <input type="radio"/> commercial/corporate places – immeuble commercial ou abritant une société <input type="radio"/> parking lot – parc de stationnement <input type="radio"/> school – école <input type="radio"/> public institution – établissement public <input type="radio"/> public transportation & connected facilities – installations de transport public et attenantes <input type="radio"/> streets, roads, highways – rues, routes, autoroutes <input type="radio"/> open areas – zones ouvertes	
Incident time – Heure de l'affaire from – de	Incident time – Heure de l'affaire to – à	Occupancy – Occupation	
Clearance status – État du classement <input type="radio"/> unfounded – affaire non-fondée <input type="radio"/> not cleared – affaire non-classée <input type="radio"/> cleared by charge – classement par mise en accusation <input type="radio"/> suicide of accused – suicide de l'accusé <input type="radio"/> death of accused – décès de l'accusé <input type="radio"/> death of complainant/essential witness – décès du plaignant ou d'un témoin essentiel <input type="radio"/> reason beyond control of police – raison indépendante de la volonté du service de police <input type="radio"/> diplomatic immunity – immunité diplomatique <input type="radio"/> accused less than 12 years of age – accusé âgé de moins de douze ans <input type="radio"/> accused admitted to mental hospital – admission de l'accusé dans un hôpital psychiatrique <input type="radio"/> accused in foreign country – accusé se trouvant dans un pays étranger <input type="radio"/> complainant declines to lay charges – plaignant refusant qu'une accusation soit portée <input type="radio"/> accused involved in other incidents – accusé ayant pris part à d'autres affaires criminelles <input type="radio"/> accused already incarcerated – accusé déjà incarcéré <input type="radio"/> departmental discretion – pouvoir discrétionnaire du service de police <input type="radio"/> diversionary program – programme de déjudiciarisation		<input type="radio"/> 'blank' not applicable – 'blanc' sans objet <input type="radio"/> joint occupancy/victim and accused – occupation conjointe par la victime et l'accusé <input type="radio"/> occupied by the victim – occupation par la victime <input type="radio"/> occupied by the accused – occupation par l'accusé <input type="radio"/> occupied by the victim/accused unknown – occupation par la victime (donnée inconnue pour l'accusé) <input type="radio"/> not occupied by the victim/accused unknown – inoccupation par la victime (donnée inconnue pour l'accusé) <input type="radio"/> not occupied by the victim or the accused – inoccupation par la victime et par l'accusé	

8-1100-92: 1999-09-15 STC/CCJ-140-60100 SQC/CCJ-140-60100

Data Element (continued) – Élément d'information (suite)		Weapon status – Nature de l'arme la plus dangereuse	
Target person – L'intention de l'acte criminel (personne) 'blank' not applicable – 'blanc' sans objet <input type="radio"/> person – personne		'blank' not applicable – 'blanc' sans objet <input type="radio"/> unknown – inconnue <input type="radio"/> real – arme véritable <input type="radio"/> facsimile – imitation d'arme (fausse arme)	
Target place – L'intention de l'acte criminel 'blank' not applicable – 'blanc' sans objet <input type="radio"/> residence (dwelling house) – résidence (logement) <input type="radio"/> private property/structures – construction ou propriété privée <input type="radio"/> motor vehicle – véhicule à moteur <input type="radio"/> armoured vehicle – véhicule blindé <input type="radio"/> car dealerships – concessionnaire d'automobiles <input type="radio"/> bank/other financial institution – banque ou autre établissement financier <input type="radio"/> convenience store – dépanneur <input type="radio"/> gas station – station-service <input type="radio"/> storage and transport – transport et entreposage <input type="radio"/> other commercial/corporate establishment – autre entreprise commerciale ou société <input type="radio"/> non-commercial enterprise – entreprise non commerciale		Vehicle types – Genre de véhicule 'blank' not applicable (not traffic) – 'blanc' sans objet (il ne s'agit pas d'une infraction aux règlements de la circulation) <input type="radio"/> unknown – inconnu <input type="radio"/> automobile – automobile <input type="radio"/> truck, van, bus, recreational vehicle – camion, fourgonnette, autobus véhicule de plaisance <input type="radio"/> tractor-trailer – semi-remorque <input type="radio"/> motorcycle – motocyclette <input type="radio"/> other motorized land vehicle – autre véhicule à moteur terrestre <input type="radio"/> construction/farm equipment – machine agricole et machine servant à la construction <input type="radio"/> boat, vessel, other equipment – bateau, navire et autre embarcation <input type="radio"/> aircraft – aéronef <input type="radio"/> bicycle – bicyclette	
1 property stolen – 1er bien volé	2 property stolen – 2ième bien volé	Accused record – Enregistrement de l'accusé	
3 property stolen – 3ième bien volé	4 property stolen – 4ième bien volé		
5 property stolen – 5ième bien volé			
Modus operandi – Modus operandi 'blank' not applicable to the incident – 'blanc' sans objet <input type="radio"/> shoplifting – vol à l'étalage <input type="radio"/> purse snatching – vol de sac à main <input type="radio"/> pick-pocketing – vol à la tire <input type="radio"/> forced entry – introduction avec recours à la force <input type="radio"/> unforced entry – introduction sans recours à la force			
Fraud type – Genre de fraude 'blank' not applicable – 'blanc' sans objet <input type="radio"/> credit card – carte de crédit <input type="radio"/> cheque – chèque <input type="radio"/> other fraud – autre fraude			
Fraud counter – Compte des fraudes	\$ value stolen – Valeur des biens volés (\$)	Data Element – Élément d'information	
\$ value damaged – Valeur des biens endommagés (\$)	\$ value drugs – Valeur des stupéfiants illicites (\$)	Respondent code – Code du déclarant	
Most serious weapon – Arme la plus dangereuse 'blank' not applicable to the incident – 'blanc' sans objet <input type="radio"/> unknown – inconnue <input type="radio"/> fully automatic firearm – arme entièrement automatique <input type="radio"/> sawed off rifle/shotgun – carabine ou fusil à canon scié <input type="radio"/> handgun – arme de poing <input type="radio"/> rifle/shotgun – carabine ou fusil <input type="radio"/> other firearm like weapons – autre arme similaire à une arme à feu <input type="radio"/> knife – couteau <input type="radio"/> other piercing/cutting instrument – autre instrument tranchant ou pointu <input type="radio"/> club/blunt instrument – objet contondant <input type="radio"/> explosives – explosifs <input type="radio"/> fire – feu <input type="radio"/> physical force – force physique <input type="radio"/> other weapon – autre arme <input type="radio"/> threat – menace <input type="radio"/> no weapon – aucune arme		Incident number – Numéro de dossier de l'affaire	
		Date of birth – Date de naissance	Apparent age – Âge approximatif
		Sex – Sexe <input type="radio"/> unknown – inconnu <input type="radio"/> female – féminin <input type="radio"/> male – masculin <input type="radio"/> company – société	Aboriginal Indicator – Indicateur d'origine Autochtone <input type="radio"/> unknown – inconnue <input type="radio"/> aboriginal peoples – origine autochtone <input type="radio"/> other – autre origine
		Alcohol/drugs – Consommation d'alcool ou de stupéfiants 'blank' not applicable – 'blanc' sans objet <input type="radio"/> unknown – inconnu <input type="radio"/> consumption of alcohol only – consommation d'alcool seulement <input type="radio"/> consumption of drugs only – consommation de stupéfiants seulement <input type="radio"/> consumption of both alcohol and drugs – consommation d'alcool et de stupéfiants	
		Accused ID – Identification de l'accusé	
		Accused status – Statut de l'accusé <input type="radio"/> charged/charges recommended – accusations portées ou recommandées <input type="radio"/> processed by other means – traitement par d'autres moyens	
		Date charged – Date des mises en accusation	
		1st charge – 1ième mise en accusation	
		2nd charge – 2ième mise en accusation	
		3rd charge – 3ième mise en accusation	
		4th charge – 4ième mise en accusation	

Victim record – Enregistrement de la victime	Weapon – Arme ayant causé les blessures
Data Element – Élément d'information	'blank' not applicable – 'blanc' aucune arme utilisée
Respondent code – Code du déclarant	<input type="radio"/> 0 unknown – inconnue <input type="radio"/> 1 fully automatic weapon – arme entièrement automatique <input type="radio"/> 2 sawed off rifle/shotgun – carabine ou fusil à canon scié <input type="radio"/> 3 handgun – arme de poing <input type="radio"/> 4 rifle/shotgun – carabine ou fusil <input type="radio"/> 5 other firearm like weapon – autre arme similaire à une arme à feu <input type="radio"/> 6 knife – couteau <input type="radio"/> 7 other piercing/cutting weapon – autre instrument tranchant ou pointu <input type="radio"/> 8 club/blunt instrument – objet contondant <input type="radio"/> 9 explosives – explosifs <input type="radio"/> 10 fire related – feu <input type="radio"/> 11 physical force – force physique <input type="radio"/> 12 other weapon – autre arme
Incident number – Numéro de dossier de l'affaire	
Date of birth – Date de naissance	
Apparent age – Âge approximatif	
Sex – Sexe <input type="radio"/> 0 unknown – inconnu <input type="radio"/> f female – féminin <input type="radio"/> m male – masculin	
Aboriginal Indicator – Indicateur d'origine Autochtone <input type="radio"/> a unknown – inconnue <input type="radio"/> f aboriginal peoples – origine autochtone <input type="radio"/> z other – autre origine	Relationship – Nature de la relation 'blank' not applicable – 'blanc' sans objet <input type="radio"/> 0 unknown – inconnue <input type="radio"/> 1 spouse (including common-law) – conjoint (y compris les conjoints de fait) <input type="radio"/> 2 ex-spouse – ex-conjoint <input type="radio"/> 3 parent – parent <input type="radio"/> 4 child – enfant <input type="radio"/> 5 other immediate family – autre membre de la famille immédiate <input type="radio"/> 6 extended family – parent éloigné <input type="radio"/> 7 close friend – ami intime <input type="radio"/> 8 business relationship – relation d'affaires <input type="radio"/> 9 casual acquaintance – connaissance <input type="radio"/> 10 stranger – étranger
Alcohol/drugs – Consommation d'alcool ou de stupéfiants 'blank' not applicable – 'blanc' sans objet <input type="radio"/> 0 unknown – inconnu <input type="radio"/> 1 consumption of alcohol only – consommation d'alcool seulement <input type="radio"/> 2 consumption of drugs only – consommation de stupéfiants seulement <input type="radio"/> 3 consumption of both alcohol and drugs – consommation d'alcool et de stupéfiants	Cohabitation – Cohabitation <input type="radio"/> 0 unknown – inconnu <input type="radio"/> 1 yes – oui <input type="radio"/> 2 no – non
Most serious violation – Infraction la plus importante contre la victime	
Attempted/completed – Tentative/consommée	
Level of injury – Gravité des blessures 'blank' not applicable – 'blanc' sans objet <input type="radio"/> 0 unknown – inconnue <input type="radio"/> 1 no injuries – aucune blessure <input type="radio"/> 2 minor physical injury – blessures physiques légères <input type="radio"/> 3 major physical injury – blessures physiques graves <input type="radio"/> 4 death – mort	Officer status – Statut de l'agent de la paix 'blank' not a peace-public officer – 'blanc' il ne s'agit pas d'un agent de la paix ou d'un fonctionnaire public <input type="radio"/> 1 police – police <input type="radio"/> 2 correctional officer – agent correctionnel <input type="radio"/> 3 sheriff/bailiff – shérif ou huissier <input type="radio"/> 4 customs-excise officer – agent des douanes ou de l'accise <input type="radio"/> 5 fisheries/games officer – garde-pêche ou garde-chasse <input type="radio"/> 6 other federal appointed peace/public officer – autre agent de la paix ou fonctionnaire public nommé par l'administration fédérale <input type="radio"/> 7 other provincially appointed officer – autre agent nommé par l'administration provinciale <input type="radio"/> 8 other peace-public officer – autre agent de la paix ou fonctionnaire public

Annexe B

Diffusions des Juristat récents

N° 85-002-XPF au catalogue

1998

Vol. 18 n° 7	Statistiques sur les tribunaux de juridiction criminelle pour adultes, 1996-1997
Vol. 18 n° 8	Profil instantané d'une journée des détenus dans les établissements correctionnels pour adultes du Canada
Vol. 18 n° 9	Crimes de violence commis par des étrangers
Vol. 18 n° 10	L'aide juridique au Canada : 1996-1997
Vol. 18 n° 11	Statistiques de la criminalité au Canada, 1997
Vol. 18 n° 12	L'homicide au Canada, 1997
Vol. 18 n° 13	Services de sécurité privés et services de police publics au Canada
Vol. 18 n° 14	Statistiques sur les tribunaux de juridiction criminelle pour adultes, 1997-1998

1999

Vol. 19 n° 1	Drogues illicites et criminalité au Canada
Vol. 19 n° 2	Statistiques sur les tribunaux de la jeunesse, 1997-1998
Vol. 19 n° 3	Délinquants sexuels
Vol. 19 n° 4	Les services correctionnels pour adultes au Canada, 1997-1998
Vol. 19 n° 5	Femmes détenues, détenus autochtones et détenus condamnés à perpétuité : Un profil instantané d'une journée
Vol. 19 n° 6	Les refuges pour femmes violentées au Canada
Vol. 19 n° 7	Le recueil de données sur la justice de 1997
Vol. 19 n° 8	Mesures de rechange pour les jeunes au Canada, 1997-1998
Vol. 19 n° 9	Statistiques de la criminalité au Canada, 1998

Pour plus de renseignements, veuillez communiquer avec le :

Centre canadien de la statistique juridique
19^e étage, Immeuble R.H. Coats
Ottawa (Ontario)
K1A 0T6

(613) 951-9023 ou le numéro sans frais 1 800 387-2231

Pour obtenir une publication, veuillez communiquer par téléphone au (613) 951-7277 ou par télécopieur au (613) 951-1584 ou par Internet : order@statcan.ca. Vous pouvez aussi appeler sans frais (Canada et États-Unis) le 1 800 267-6677. Il n'est pas nécessaire de confirmer par écrit si vous commandez par téléphone.