

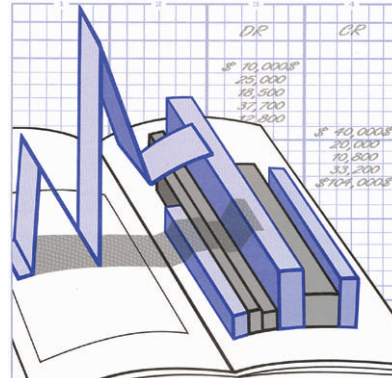

N°61-008-XIF au catalogue

# Statistiques financières trimestrielles des entreprises

Deuxième trimestre 2002



## Comment obtenir d'autres renseignements

Toute demande de renseignements au sujet du présent produit ou au sujet de statistiques ou de services connexes doit être adressée à : Division de l'organisation et des finances de l'industrie, Statistique Canada, Ottawa, Ontario, K1A 0T6 (téléphone : (613) 951-2604).

Pour obtenir des renseignements sur l'ensemble des données de Statistique Canada qui sont disponibles, veuillez composer l'un des numéros sans frais suivants. Vous pouvez également communiquer avec nous par courriel ou visiter notre site Web.

<b>Service national de renseignements</b>	<b>1 800 263-1136</b>
<b>Service national d'appareils de télécommunications pour les malentendants</b>	<b>1 800 363-7629</b>
<b>Renseignements concernant le Programme des bibliothèques de dépôt</b>	<b>1 800 700-1033</b>
<b>Télécopieur pour le Programme des bibliothèques de dépôt</b>	<b>1 800 889-9734</b>
<b>Renseignements par courriel</b>	<b>infostats@statcan.ca</b>
<b>Site Web</b>	<b>www.statcan.ca</b>

## Renseignements sur les commandes et les abonnements

Le produit n° 61-008-XIE au catalogue est publié trimestriellement sous forme électronique dans le site Internet de Statistique Canada et est offert au prix de 26 \$ CA l'exemplaire et de 86 \$ CA pour un abonnement annuel. Les utilisateurs peuvent obtenir des exemplaires ou s'abonner en visitant notre site Web à [www.statcan.ca](http://www.statcan.ca) et en choisissant la rubrique Produits et services.

Ce produit est aussi disponible en version imprimée par l'entremise du service d'Impression sur demande, au prix de 54 \$ CA l'exemplaire et de 130 \$ CA pour un abonnement annuel. Les frais de livraison supplémentaires suivants s'appliquent aux envois à l'extérieur du Canada :

	<b>Exemplaire</b>	<b>Abonnement annuel</b>
<b>États-Unis</b>	6 \$ CA	24 \$ CA
<b>Autres pays</b>	10 \$ CA	40 \$ CA

Les prix ne comprennent pas les taxes de ventes.

La version imprimée peut être commandée par

- Téléphone (Canada et États-Unis) **1 800 267-6677**
- Télécopieur (Canada et États-Unis) **1 877 287-4369**
- Courriel **order@statcan.ca**
- Poste  
Statistique Canada  
Division de la diffusion  
Gestion de la circulation  
120, avenue Parkdale  
Ottawa (Ontario) K1A 0T6
- En personne au bureau régional de Statistique Canada le plus près de votre localité.

Lorsque vous signalez un changement d'adresse, veuillez nous fournir l'ancienne et la nouvelle adresse.

## Normes de service à la clientèle

Statistique Canada s'engage à fournir à ses clients des services rapides, fiables et courtois, et ce, dans la langue officielle de leur choix. À cet égard, notre organisme s'est doté de normes de service à la clientèle qui doivent être observées par les employés lorsqu'ils offrent des services à la clientèle. Pour obtenir une copie de ces normes de service, veuillez communiquer avec Statistique Canada au numéro sans frais 1 800 263-1136.



Statistique Canada

Division de l'organisation et des finances de l'industrie

# Statistiques financières trimestrielles des entreprises

Deuxième trimestre 2002

Publication autorisée par le ministre responsable de Statistique Canada

© Ministre de l'Industrie, 2002

Tous droits réservés. Il est interdit de reproduire ou de transmettre le contenu de la présente publication, sous quelque forme ou par quelque moyen que ce soit, enregistrement sur support magnétique, reproduction électronique, mécanique, photographique, ou autre, ou de l'emmagasiner dans un système de recouvrement, sans l'autorisation écrite préalable des Services de concession des droits de licence, Division du marketing, Statistique Canada, Ottawa, Ontario, Canada K1A 0T6.

Septembre 2002

N° 61-008-XIF au catalogue, vol. 13, n°2

Périodicité : trimestrielle

ISSN 1496-5925

Ottawa

---

## Note de reconnaissance

*Le succès du système statistique du Canada repose sur un partenariat bien établi entre Statistique Canada et la population, les entreprises, les administrations canadiennes et les autres organismes. Sans cette collaboration et cette bonne volonté, il serait impossible de produire des statistiques précises et actuelles.*

## Signes conventionnels

Les signes conventionnels suivants sont employés uniformément dans les publications de Statistique Canada :

- . indisponible pour toute période de référence
- .. indisponible pour une période de référence précise
- ... n'ayant pas lieu de figurer
- <sup>p</sup> provisoire
- <sup>r</sup> révisé
- x confidentiel en vertu des dispositions de la *Loi sur la statistique*
- E à utiliser avec prudence
- F trop peu fiable pour être publié

Cette publication a été rédigée sous la direction de :

- **Cynthia Baumgarten**, Directrice, Division de l'organisation et des finances de l'industrie
- **Jean Leduc**, Directeur adjoint, Division de l'organisation et des finances de l'industrie
- **Jean-Pierre Simard**, Directeur adjoint, Division de l'organisation et des finances de l'industrie
- **Gord Buchan**, Chef, Section des opérations
- **Bill Potter**, Analyste des industries
- **Richard Dornan**, Analyste des industries

## Table des matières

Page

### Faits Saillants

5

- *La reprise des bénéfices des sociétés a été soutenue au deuxième trimestre. Les bénéfices d'exploitation ont crû de 10,7 % et atteint 38,8 milliards de dollars, après une progression du même ordre au trimestre précédent. Ce rebondissement a mis un terme à quatre trimestres consécutifs de recul en 2001, et ramené les bénéfices à leurs niveaux d'un an plus tôt. Les bénéfices des sociétés avaient culminé à 45,3 milliards de dollars au quatrième trimestre de 2000.*

### Tableau sommaire de données désaisonnalisées

10

Revenu d'exploitation .....	10
Bénéfice d'exploitation .....	10
Bénéfice avant gains extraordinaires .....	11
Bénéfice net .....	11

### Tableau sommaire de ratios sélectionnés

12

Ratio des dettes à l'avoir .....	12
Marge bénéficiaire .....	12
Rendement de l'avoir .....	13
Rendement des capitaux employés .....	13

### Tableaux statistiques

15

Total, toutes les branches d'activité .....	16
Total des branches d'activité non financières .....	18
Total des branches d'activité financières et assurances .....	20
Agriculture, foresterie, pêche et chasse .....	22
Extraction de pétrole, de gaz et de charbon .....	24
Extraction minière, sauf l'extraction de pétrole, de gaz et de charbon .....	26
Services publics .....	28
Construction .....	30
Fabrication .....	32
Commerce de gros .....	34

<b>Tableaux statistiques - suite</b>	<b>Page</b>
Commerce de détail .....	36
Transport et entreposage .....	38
Industrie de l'information et industrie culturelle .....	40
Intermédiation financière non faite par le biais de dépôts .....	42
Sociétés d'assurance .....	44
Autres fonds et instruments financiers .....	46
Autres intermédiaires financiers .....	48
Intermédiation de dépôt et de crédit .....	50
Services immobiliers et services de location et de location à bail .....	52
Services professionnels, scientifiques et techniques .....	54
Gestion de sociétés et d'entreprises .....	56
Services administratifs, services de soutien, services de gestion des déchets et services d'assainissement .....	58
Services d'enseignement .....	60
Soins de santé et assistance sociale .....	62
Arts, spectacles et loisirs .....	64
Hébergement et services de restauration .....	66
Autres services, sauf les administrations publiques .....	68
<b>Description des données</b>	<b>70</b>
Révision des Statistiques financières trimestrielles des entreprises .....	70
Description et utilisation des données .....	70
Classification des branches d'activité .....	72
Calcul des estimations .....	74
Qualité des données .....	75
Limites des données .....	76
Confidentialité .....	77
<b>Définition des ratios financiers</b>	<b>80</b>

## FAITS SAILLANTS

### Statistiques financières des entreprises

Deuxième trimestre de 2002 (données provisoires)

La reprise des bénéfices des sociétés a été soutenue au deuxième trimestre. Les bénéfices d'exploitation ont crû de 10,7 % et atteint 38,8 milliards de dollars, après une progression du même ordre au trimestre précédent. Ce rebondissement a mis un terme à quatre trimestres consécutifs de recul en 2001, et ramené les bénéfices à leurs niveaux d'un an plus tôt. Les bénéfices des sociétés avaient culminé à 45,3 milliards de dollars au quatrième trimestre de 2000.

#### Bénéfices d'exploitation à la hausse

Milliards de dollars    Données désaisonnalisées

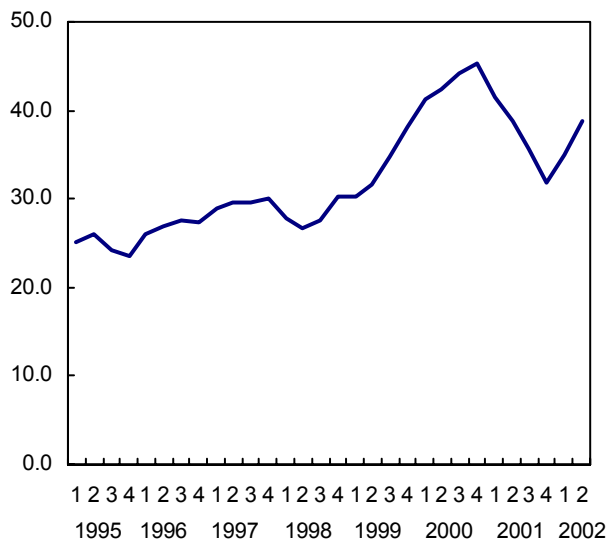

La vigueur de la reprise a trouvé son reflet dans le caractère généralisé de la progression du deuxième trimestre, où près des deux tiers des 24 grands groupes de branches d'activité ont affiché de meilleurs résultats.

#### Variation du taux en pourcentage des bénéfices d'exploitation

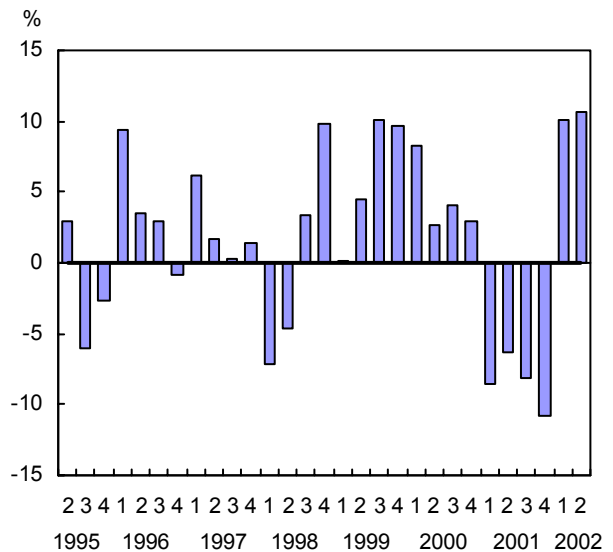

Les branches non financières ont vu leurs bénéfices monter de 11,9 %, à la faveur de faibles taux d'intérêt, de gains d'emploi et d'une augmentation de la confiance des consommateurs, autant de facteurs qui ont soutenu la croissance dans les secteurs manufacturier et de la vente au détail. La construction d'habitations neuves, demeurée vigoureuse au deuxième trimestre, a stimulé la demande dans plusieurs branches connexes. Les producteurs de pétrole et de gaz ont tiré profit d'une augmentation trimestrielle des prix du pétrole brut et ont amélioré considérablement leurs bénéfices du deuxième trimestre.

Les bénéfices du groupe des branches financières ont augmenté de 6,8 %, entraînés par des gains appréciables chez les intermédiaires de dépôt. Cependant, les bénéfices des fonds et des autres outils financiers (qui ne sont pas compris dans les totaux des branches) ont fléchi de 0,5 milliard de dollars, essentiellement à cause de la réalisation de pertes sur la vente de placements. Des investisseurs nerveux ont fait des retraits importants de leurs fonds communs de

placement, dans des conditions d'incertitude des marchés financiers.

*Notes aux lecteurs :*

*Ces statistiques financières trimestrielles portent sur les activités au Canada des sociétés non gouvernementales.*

*Dans tous les cas, le total pour l'ensemble des branches exclut la gestion de sociétés et d'entreprises ainsi que les autres fonds et outils financiers. Le total pour les branches non financières exclut la gestion de sociétés et d'entreprises, tandis que le total pour les finances et les assurances exclut les autres fonds et outils financiers.*

### **L'augmentation des prix des produits de base a gonflé les bénéfices au titre du pétrole et du gaz**

Les sociétés d'extraction pétrolière et gazière ont tiré profit de la croissance des prix du pétrole brut et du gaz naturel au deuxième trimestre. Les 4,3 milliards de dollars de bénéfices ont dépassé de 59,7 % les niveaux du premier trimestre. Néanmoins, les bénéfices sont demeurés bien en deçà de ceux réalisés au deuxième trimestre de l'an dernier, où la vigueur des prix de l'énergie les avait portés à 5,5 milliards de dollars.

### **Un secteur manufacturier vigoureux**

Les fabricants ont connu une troisième hausse consécutive des bénéfices d'exploitation, avec une progression de 6,1 % qui les a portés à 9,9 milliards de dollars au deuxième trimestre. Les revenus d'exploitation ont monté de 2,2 %, après une hausse de 3,0 % au premier trimestre. La branche des véhicules automobiles a encore une fois alimenté la croissance dans ce secteur, où la demande nord-américaine de véhicules automobiles neufs est demeurée robuste.

### **La branche des véhicules automobiles réagit aux programmes d'incitation**

Les revenus et les bénéfices d'exploitation des fabricants de véhicules automobiles et de leurs pièces ont augmenté pour un deuxième trimestre d'affilée, à la faveur de faibles taux d'intérêt et de généreux programmes d'aide au financement. Au pays même, les ventes de véhicules automobiles neufs ont été excellentes, soutenant les niveaux élevés générés au premier trimestre. La demande d'exportation de produits automobiles a été stimulée par l'achat intensif des véhicules neufs de remplacement par le consommateur américain, malgré le ralentissement de cette demande au cours des deux derniers mois du trimestre.

### **Les producteurs de pétrole reprennent une partie du terrain perdu**

Les bénéfices d'exploitation des producteurs de pétrole et de charbon ont atteint 1,0 milliard de dollars au deuxième trimestre, comparativement à 0,7 milliard de dollars au premier trimestre de 2002. Malgré leur progression récente, les bénéfices sont demeurés à tout juste la moitié des niveaux quasi-records du deuxième trimestre de 2001.

Les prix du pétrole, qui avaient atteint un sommet à la fin de 2000 et au début de 2001, n'ont pas cessé de régresser jusqu'au deuxième trimestre de 2002. Les producteurs intégrés **ont fait état** d'une amélioration de leurs résultats d'extraction d'amont au deuxième trimestre, mais le resserrement des marges de leurs activités de raffinage et de marketing a tempéré les hausses de bénéfices globaux.

### **Des remboursements propulsent les bénéfices pour le bois et le papier**

L'annulation des droits temporaires sur les exportations canadiennes de bois d'œuvre aux États-Unis ont valu des remboursements aux



exportateurs canadiens, ce qui a gonflé les bénéfices du deuxième trimestre. Les exportations de bois d'œuvre aux États-Unis se sont accélérées en mai, à la faveur de l'ouverture d'une petite fenêtre de franchise de droits. Cependant, le rétablissement des droits compensateurs et antidumping vers la fin du trimestre a fait très mal aux exportations de bois d'œuvre en juin.

Les bénéfices de la branche du bois et du papier ont connu une reprise qui les a ramenés à 1,0 milliard de dollars au deuxième trimestre, comparativement à 0,9 milliard de dollars au premier trimestre de 2002. Les revenus d'exploitation sont demeurés inchangés à 18,2 milliards de dollars. Malgré une certaine hausse par rapport au premier trimestre, les bénéfices faisaient piètre figure par comparaison aux 1,3 milliard de dollars réalisés au deuxième trimestre de l'an dernier, et au niveau record de 2,4 milliards de dollars de bénéfices inscrits au premier trimestre de 2000.

### **Nouvelle hausse pour les métaux de première transformation**

Après être tombés à leur plus bas niveau en neuf ans, les bénéfices des producteurs de métaux de première transformation ont rebondi pour un deuxième trimestre de suite, atteignant 0,4 milliard de dollars, contre 0,3 milliard de dollars au premier trimestre et un bénéfice à peu près nul au dernier trimestre de 2001. Les revenus d'exploitation ont augmenté de 3,5 %, après un bond de 4,4 % au premier trimestre.

Les producteurs d'acier ont fait état d'une forte demande dans les secteurs de l'automobile, de l'habitation et des appareils. Les prix se sont raffermis, avec l'augmentation de la demande et en partie à cause d'une décision commerciale des États-Unis restreignant les importations d'acier d'outre-mer.

### **Les fabricants de produits électroniques demeurent embourbés**

Les fabricants d'ordinateurs et de produits électroniques ont accusé des pertes d'exploitation pour une quatrième fois en cinq trimestres. Leurs pertes de 0,1 milliard de dollars étaient un peu moindres qu'au premier trimestre, mais la stagnation des marchés a forcé le secteur à procéder à une restructuration et une décroissance poussées et les coûts associés ont contribué à la série de pertes trimestrielles. Les revenus d'exploitation ont monté de 5,2 % pour atteindre 8,8 milliards de dollars au deuxième trimestre, mais sont demeurés aux deux tiers des sommets atteints au quatrième trimestre de 2000.

### **Autres industries manufacturières**

Les fabricants de machines et de matériel ont accru leurs bénéfices d'exploitation de 34,4 %, tandis que les fabricants de meubles, favorisés par la vigueur continue de l'habitation, ont pu afficher une hausse de bénéfices de 38,3 %. Entre-temps, les bénéfices des producteurs de produits chimiques ont fléchi de 20,4 % et ceux de fabrication d'autres types de matériel de transport de 17,7 %.

### **Les dépenses de consommation relèvent les bénéfices du secteur de la vente au détail**

Les bénéfices d'exploitation des détaillants ont augmenté de 11,8 % et atteint 2,4 milliards de dollars au deuxième trimestre, après avoir monté de 9,2 % au premier trimestre. Les revenus d'exploitation ont poursuivi leur croissance, augmentant de 3,9 % après une progression de 5,3 % au premier trimestre. Des hausses de bénéfices importantes ont été signalées par les détaillants de véhicules automobiles (13,8 %), les magasins de meubles et d'appareils (15,8 %) et les magasins d'aliments et de boissons (28,0 %). Les magasins de marchandises diverses, y compris les grands magasins, ont vu leurs bénéfices avancer de 6,0 %, soit une

troisième augmentation trimestrielle de suite. Les ventes des grands magasins au deuxième trimestre, comme l'annonçait le communiqué de juin sur les *ventes et stocks des grands magasins*, étaient en hausse de 0,3 % par rapport au premier trimestre, après un bond de 4,9 % au premier trimestre de 2002.

### **Les transporteurs profitent de l'augmentation des livraisons**

Les bénéfices d'exploitation dans le secteur du transport et de l'entreposage ont augmenté de 10,1 % et atteint 1,5 milliard de dollars, soit leur plus haut niveau en près de deux ans. Les revenus d'exploitation ont crû de 0,8 %, après une hausse de 2,9 % au premier trimestre. L'augmentation des niveaux de livraisons manufacturières a été un pactole pour de nombreux transporteurs. Les bénéfices des compagnies aériennes se sont raffermis, grâce notamment à d'audacieux programmes de compression des coûts et à l'augmentation de la confiance des consommateurs.

### **Les banques : grandes gagnantes dans le secteur financier**

Les intermédiaires de dépôt (principalement les banques) ont gagné 3,3 milliards de dollars de bénéfices d'exploitation au deuxième trimestre, soit 23,5 % de plus qu'au premier trimestre. Malgré cette hausse, leurs bénéfices sont demeurés bien en deçà des 4,2 milliards de dollars réalisés au deuxième trimestre de l'an dernier. Dans le trimestre le plus récent, l'augmentation des commissions et des honoraires de courtage et la diminution des intérêts débiteurs ont été largement suffisantes pour faire contrepoids à une baisse des intérêts créditeurs. Les bénéfices ont aussi été soutenus par la diminution des provisions comptabilisées au deuxième trimestre pour pertes futures sur prêts, mais ces provisions sont quand même demeurées à des niveaux historiquement élevés.

### **Les fonds et les assureurs perdent du terrain**

Les fonds et les autres outils financiers ont accusé une baisse de bénéfices de 23,8 %, leurs bénéfices d'exploitation au deuxième trimestre étant tombés à 1,7 milliard de dollars. La vente de valeurs mobilières s'est soldée par des pertes de 0,3 milliard de dollars au deuxième trimestre, comparativement à des gains de 0,4 milliard de dollars au premier trimestre. L'incertitude des marchés financiers a poussé les investisseurs à accélérer le rachat de leurs fonds communs de placement, ce qui s'est soldé par la vente de placements des fonds pour financer les rachats.

Les bénéfices des sociétés d'assurances se sont dégradés au deuxième trimestre, tombant à 0,9 milliard de dollars, comparativement à 1,2 milliard de dollars au premier trimestre. Le plus gros de la diminution était imputable aux assureurs-vie, où des changements structurels au sein de la branche d'activité ont contribué à l'accroissement des dépenses d'exploitation et à une diminution des bénéfices.

### **Bonne amélioration des ratios de rentabilité**

Le rendement de l'avoir des actionnaires pour l'ensemble des branches a atteint 9,0 % au deuxième trimestre, contre 8,1 % au trimestre précédent. Les bénéfices après impôt (le numérateur dans le calcul du rendement de l'avoir) ont crû de 13,4 % et atteint 22,5 milliards de dollars, tandis que l'avoir total des actionnaires a monté de 2,4 %. Bien que nettement amélioré, le rendement des capitaux propres au deuxième trimestre était bien en deçà des rendements records de 12,3 % réalisés au premier trimestre de 2000.

La marge bénéficiaire a été de 6,9 %, comparativement à 6,4 % au premier trimestre. Les marges bénéficiaires sont en remontée depuis deux trimestres, après le récent creux de 6,0 % observé au dernier trimestre de 2001.

<b>Statistiques financières des entreprises</b>				
	<b>Deuxième trimestre de 2001 (r)</b>	<b>Premier trimestre de 2002 (r)</b>	<b>Deuxième trimestre de 2002 (p)</b>	<b>Premier trimestre au deuxième trimestre de 2002</b>
	<i>données désaisonnalisées</i>			
	en milliards de dollars			var. en %
<b>Toutes les branches d'activité</b>				
Revenus d'exploitation	551,6	547,6	560,8	2,4
Bénéfices d'exploitation	38,8	35,0	38,8	10,7
Bénéfices nets	21,6	19,9	22,5	13,4
<b>Branches d'activité non financières</b>				
Revenus d'exploitation	499,1	497,6	511,0	2,7
Bénéfices d'exploitation	29,7	27,2	30,5	11,9
Bénéfices nets	17,4	15,3	17,9	16,7
<b>Branches d'activité financières</b>				
Revenus d'exploitation	52,5	50,0	49,8	-0,4
Bénéfices d'exploitation	9,1	7,8	8,3	6,8
Bénéfices nets	4,2	4,6	4,6	1,9
r : données révisées				
p : données provisoires				

**TABLEAU SOMMAIRE DE DONNÉES DÉSAISONNALISÉES**

	2001			2002	
	2	3	4	1	2
	millions de dollars				
<b>Revenu d'exploitation</b>					
<b>Total, toutes les branches d'activité</b>	<b>551,630</b>	<b>542,401</b>	<b>530,872</b>	<b>547,605</b>	<b>560,792</b>
<b>Total des branches d'activité non financières</b>	<b>499,112</b>	<b>490,004</b>	<b>480,612</b>	<b>497,594</b>	<b>510,967</b>
<b>Total des branches d'activité financières et assurances</b>	<b>52,519</b>	<b>52,397</b>	<b>50,261</b>	<b>50,011</b>	<b>49,826</b>
Agriculture, foresterie, pêche et chasse	7,313	7,383	7,091	7,012	6,846
Extraction de pétrole, de gaz et de charbon	23,116	20,686	19,137	18,435	22,333
Extraction minière, sauf l'extraction de pétrole, de gaz et de charbon	6,753	6,579	6,687	6,477	6,439
Services publics	14,604	12,543	10,556	12,257	11,454
Construction	32,490	33,947	34,503	35,617	36,680
Fabrication	159,637	154,866	152,933	157,521	161,003
Commerce de gros	84,157	83,100	82,462	86,516	86,438
Commerce de détail	72,186	72,451	71,190	74,990	77,879
Transport et entreposage	20,425	19,743	19,056	19,601	19,760
Industrie de l'information et industrie culturelle	16,290	16,910	16,901	16,934	17,251
Intermédiation financière non faite par le biais de dépôts	3,169	3,276	3,366	3,277	3,373
Sociétés d'assurance	16,364	16,750	17,059	17,461	17,007
Autres fonds et instruments financiers	7,517	2,681	5,225	5,552	5,070
Autres intermédiaires financiers	9,725	9,705	8,863	9,366	9,740
Intermédiation de dépôt et de crédit	23,261	22,667	20,972	19,907	19,705
Services immobiliers et services de location et de location à bail	12,025	11,861	11,548	12,048	12,505
Services professionnels, scientifiques et techniques	17,050	16,490	15,839	16,460	17,569
Gestion de sociétés et d'entreprises	6,024	6,647	5,913	6,271	6,177
Services administratifs, de soutien, de gestion des déchets et d'assainissement	10,923	10,936	10,621	11,549	12,366
Services d'enseignement	752	761	762	756	765
Soins de santé et assistance sociale	4,068	4,130	4,040	4,168	4,377
Arts, spectacles et loisirs	1,762	1,882	1,969	1,810	1,909
Hébergement et services de restauration	10,227	10,660	10,445	10,562	10,428
Autres services, sauf les administrations publiques	5,334	5,077	4,872	4,882	4,965
<b>Bénéfice d'exploitation</b>					
<b>Total, toutes les branches d'activité</b>	<b>38,838</b>	<b>35,672</b>	<b>31,812</b>	<b>35,002</b>	<b>38,754</b>
<b>Total des branches d'activité non financières</b>	<b>29,742</b>	<b>26,176</b>	<b>24,492</b>	<b>27,231</b>	<b>30,458</b>
<b>Total des branches d'activité financières et assurances</b>	<b>9,096</b>	<b>9,496</b>	<b>7,319</b>	<b>7,771</b>	<b>8,296</b>
Agriculture, foresterie, pêche et chasse	513	524	404	346	349
Extraction de pétrole, de gaz et de charbon	5,546	4,188	2,813	2,679	4,279
Extraction minière, sauf l'extraction de pétrole, de gaz et de charbon	608	591	436	443	344
Services publics	624	1,138	620	950	856
Construction	859	902	646	617	849
Fabrication	9,746	7,521	8,402	9,326	9,895
Commerce de gros	2,404	2,344	2,157	2,397	2,646
Commerce de détail	1,631	1,411	1,927	2,105	2,353
Transport et entreposage	1,222	1,023	1,150	1,382	1,521
Industrie de l'information et industrie culturelle	1,722	1,757	1,293	1,950	1,926
Intermédiation financière non faite par le biais de dépôts	1,305	1,396	1,423	1,288	1,263
Sociétés d'assurance	1,021	1,210	1,182	1,170	885
Autres fonds et instruments financiers	4,028	-648	1,914	2,279	1,737
Autres intermédiaires financiers	2,583	2,746	2,355	2,631	2,835
Intermédiation de dépôt et de crédit	4,188	4,143	2,359	2,682	3,313
Services immobiliers et services de location et de location à bail	2,624	2,586	2,382	2,547	2,588
Services professionnels, scientifiques et techniques	498	479	474	574	754
Gestion de sociétés et d'entreprises	3,569	3,957	3,255	3,248	3,159
Services administratifs, de soutien, de gestion des déchets et d'assainissement	832	472	520	547	710
Services d'enseignement	-58	-61	-65	-57	-47
Soins de santé et assistance sociale	326	375	336	368	380
Arts, spectacles et loisirs	85	82	150	123	92
Hébergement et services de restauration	465	577	576	643	636
Autres services, sauf les administrations publiques	96	268	272	292	327

TABLEAU SOMMAIRE DE DONNÉES DÉSAISONNALISÉES

	2001			2002	
	2	3	4	1	2
	millions de dollars				
<b>Bénéfice avant gains extraordinaires</b>					
<b>Total, toutes les branches d'activité</b>	21,569	17,102	15,563	19,838	22,491
<b>Total des branches d'activité non financières</b>	17,371	12,650	12,502	15,328	17,894
<b>Total des branches d'activité financières et assurances</b>	4,198	4,451	3,061	4,511	4,597
Agriculture, foresterie, pêche et chasse	400	417	403	325	291
Extraction de pétrole, de gaz et de charbon	3,406	1,485	1,603	1,562	2,157
Extraction minière, sauf l'extraction de pétrole, de gaz et de charbon	726	107	-157	678	399
Services publics	406	591	571	665	630
Construction	563	755	364	589	290
Fabrication	5,346	3,852	4,251	4,750	5,631
Commerce de gros	1,356	1,314	1,367	1,305	1,697
Commerce de détail	1,005	851	1,132	1,043	1,562
Transport et entreposage	335	186	196	544	700
Industrie de l'information et industrie culturelle	817	85	168	691	884
Intermédiation financière non faite par le biais de dépôts	295	351	401	388	351
Sociétés d'assurance	783	764	821	947	757
Autres fonds et instruments financiers	3,282	-4,496	3,740	2,073	-2,021
Autres intermédiaires financiers	1,629	1,759	1,391	1,879	2,001
Intermédiation de dépôt et de crédit	1,490	1,577	448	1,297	1,488
Services immobiliers et services de location et de location à bail	1,355	1,223	978	1,282	1,354
Services professionnels, scientifiques et techniques	327	712	710	756	894
Gestion de sociétés et d'entreprises	-15,238	4,400	3,868	3,986	3,501
Services administratifs, de soutien, de gestion des déchets et d'assainissement	858	419	281	429	635
Services d'enseignement	-71	-75	-69	-67	-58
Soins de santé et assistance sociale	194	225	208	230	230
Arts, spectacles et loisirs	0	12	75	58	19
Hébergement et services de restauration	338	323	271	313	390
Autres services, sauf les administrations publiques	10	171	153	175	189
<b>Bénéfice net</b>					
<b>Total, toutes les branches d'activité</b>	21,550	17,180	15,603	19,857	22,477
<b>Total des branches d'activité non financières</b>	17,369	12,662	12,494	15,310	17,831
<b>Total des branches d'activité financières et assurances</b>	4,181	4,518	3,108	4,547	4,646
Agriculture, foresterie, pêche et chasse	403	419	404	326	293
Extraction de pétrole, de gaz et de charbon	3,413	1,490	1,611	1,566	2,161
Extraction minière, sauf l'extraction de pétrole, de gaz et de charbon	731	113	-150	682	403
Services publics	406	591	571	665	630
Construction	570	762	368	593	295
Fabrication	5,335	3,850	4,225	4,752	5,631
Commerce de gros	1,355	1,316	1,369	1,308	1,638
Commerce de détail	1,006	852	1,133	1,046	1,564
Transport et entreposage	336	188	197	545	702
Industrie de l'information et industrie culturelle	818	86	168	692	884
Intermédiation financière non faite par le biais de dépôts	301	351	412	398	362
Sociétés d'assurance	783	764	821	947	757
Autres fonds et instruments financiers	3,282	-4,496	3,742	2,073	-2,021
Autres intermédiaires financiers	1,608	1,826	1,428	1,905	2,039
Intermédiation de dépôt et de crédit	1,490	1,578	448	1,297	1,488
Services immobiliers et services de location et de location à bail	1,315	1,182	937	1,232	1,313
Services professionnels, scientifiques et techniques	344	727	718	764	910
Gestion de sociétés et d'entreprises	-15,227	4,402	3,874	3,986	3,501
Services administratifs, de soutien, de gestion des déchets et d'assainissement	860	420	283	430	636
Services d'enseignement	-71	-75	-69	-67	-58
Soins de santé et assistance sociale	194	225	208	230	230
Arts, spectacles et loisirs	0	12	88	58	19
Hébergement et services de restauration	343	333	280	313	389
Autres services, sauf les administrations publiques	12	171	156	178	192

## TABLEAU SOMMAIRE DE RATIOS SÉLECTIONNÉS

	2001			2002	
	2	3	4	1	2
	millions de dollars				
<b>Ratio des dettes à l'avoir</b>					
<b>Total, toutes les branches d'activité</b>	0.937	0.934	0.935	0.941	0.935
<b>Total des branches d'activité non financières</b>	1.001	1.004	1.005	1.008	1.010
<b>Total des branches d'activité financières et assurances</b>	0.732	0.704	0.708	0.723	0.695
Agriculture, foresterie, pêche et chasse	2.014	1.997	2.030	1.949	1.930
Extraction de pétrole, de gaz et de charbon	0.715	0.872	0.885	0.999	1.013
Extraction minière, sauf l'extraction de pétrole, de gaz et de charbon	0.474	0.463	0.506	0.505	0.489
Services publics	1.055	1.035	1.130	1.052	0.995
Construction	2.060	1.968	2.251	2.220	2.206
Fabrication	0.612	0.609	0.609	0.606	0.600
Commerce de gros	1.189	1.160	1.090	1.093	1.068
Commerce de détail	1.119	1.108	1.157	1.108	1.112
Transport et entreposage	1.878	1.986	1.590	1.580	1.558
Industrie de l'information et industrie culturelle	1.047	1.066	1.136	1.195	1.248
Intermédiation financière non faite par le biais de dépôts	7.202	6.683	7.061	6.733	6.753
Sociétés d'assurance	0.144	0.167	0.193	0.189	0.192
Autres fonds et instruments financiers	0.257	0.253	0.251	0.249	0.256
Autres intermédiaires financiers	0.569	0.567	0.556	0.577	0.569
Intermédiation de dépôt et de crédit	0.481	0.413	0.420	0.436	0.415
Services immobiliers et services de location et de location à bail	2.524	2.503	2.443	2.127	2.189
Services professionnels, scientifiques et techniques	0.668	0.673	0.684	0.785	0.785
Gestion de sociétés et d'entreprises	0.227	0.253	0.269	0.283	0.297
Services administratifs, de soutien, de gestion des déchets et d'assainissement	1.580	1.531	1.698	1.784	1.704
Services d'enseignement	1.580	1.531	1.698	1.784	1.704
Soins de santé et assistance sociale	1.811	1.810	1.498	1.389	1.505
Arts, spectacles et loisirs	2.540	2.582	2.436	2.792	2.717
Hébergement et services de restauration	1.644	1.607	1.527	1.524	1.549
Autres services, sauf les administrations publiques	3.622	1.640	1.762	1.536	1.504
<b>Marge bénéficiaire (%)</b>					
<b>Total, toutes les branches d'activité</b>	7.0%	6.6%	6.0%	6.4%	6.9%
<b>Total des branches d'activité non financières</b>	6.0%	5.3%	5.1%	5.5%	6.0%
<b>Total des branches d'activité financières et assurances</b>	17.3%	18.1%	14.6%	15.5%	16.7%
Agriculture, foresterie, pêche et chasse	7.0%	7.1%	5.7%	4.9%	5.1%
Extraction de pétrole, de gaz et de charbon	24.0%	20.2%	14.7%	14.5%	19.2%
Extraction minière, sauf l'extraction de pétrole, de gaz et de charbon	9.0%	9.0%	6.5%	6.8%	5.3%
Services publics	4.3%	9.1%	5.9%	7.8%	7.5%
Construction	9.8%	13.7%	14.4%	15.7%	15.0%
Fabrication	6.1%	4.9%	5.5%	5.9%	6.1%
Commerce de gros	2.9%	2.8%	2.6%	2.8%	3.1%
Commerce de détail	2.3%	1.9%	2.7%	2.8%	3.0%
Transport et entreposage	6.0%	5.2%	6.0%	7.1%	7.7%
Industrie de l'information et industrie culturelle	10.6%	10.4%	7.6%	11.5%	11.2%
Intermédiation financière non faite par le biais de dépôts	41.2%	42.6%	42.3%	39.3%	37.4%
Sociétés d'assurance	6.2%	7.2%	6.9%	6.7%	5.2%
Autres fonds et instruments financiers	53.6%	-24.2%	36.6%	41.0%	34.2%
Autres intermédiaires financiers	26.6%	28.3%	26.6%	28.1%	29.1%
Intermédiation de dépôt et de crédit	18.0%	18.3%	11.2%	13.5%	16.8%
Services immobiliers et services de location et de location à bail	21.8%	21.8%	20.6%	21.1%	20.7%
Services professionnels, scientifiques et techniques	2.9%	2.9%	3.0%	3.5%	4.3%
Gestion de sociétés et d'entreprises	59.3%	59.5%	55.1%	51.8%	51.1%
Services administratifs, de soutien, de gestion des déchets et d'assainissement	7.6%	4.3%	4.9%	4.7%	5.7%
Services d'enseignement	-7.9%	-8.2%	-8.6%	-7.7%	-6.3%
Soins de santé et assistance sociale	8.0%	9.1%	8.3%	8.8%	8.7%
Arts, spectacles et loisirs	4.8%	4.4%	7.6%	6.8%	4.8%
Hébergement et services de restauration	4.5%	5.4%	5.5%	6.1%	6.1%
Autres services, sauf les administrations publiques	1.8%	5.3%	5.6%	6.0%	6.6%

**TABLEAU SOMMAIRE DE RATIOS SÉLECTIONNÉS**

	2001			2002	
	2	3	4	1	2
	millions de dollars				
<b>Rendement de l'avoir (%)</b>					
<b>Total, toutes les branches d'activité</b>	9.1%	7.1%	6.5%	8.1%	9.0%
<b>Total des branches d'activité non financières</b>	9.6%	6.9%	6.9%	8.2%	9.4%
<b>Total des branches d'activité financières et assurances</b>	7.4%	7.9%	5.4%	7.9%	7.7%
Agriculture, foresterie, pêche et chasse	14.8%	15.0%	15.0%	11.4%	9.8%
Extraction de pétrole, de gaz et de charbon	18.7%	8.2%	8.9%	8.8%	11.8%
Extraction minière, sauf l'extraction de pétrole, de gaz et de charbon	5.8%	0.8%	-1.3%	5.2%	3.1%
Services publics	9.8%	13.7%	14.4%	15.7%	15.0%
Construction	9.6%	12.0%	7.1%	11.5%	5.4%
Fabrication	7.5%	5.4%	6.0%	6.5%	7.6%
Commerce de gros	12.7%	12.1%	12.2%	10.8%	13.9%
Commerce de détail	10.7%	8.9%	12.1%	10.5%	14.8%
Transport et entreposage	4.9%	2.8%	2.5%	6.9%	8.8%
Industrie de l'information et industrie culturelle	5.2%	0.5%	1.1%	4.4%	5.7%
Intermédiation financière non faite par le biais de dépôts	11.4%	12.6%	15.4%	13.8%	12.6%
Sociétés d'assurance	5.5%	5.2%	5.6%	6.4%	4.6%
Autres fonds et instruments financiers	2.6%	-3.7%	2.9%	1.6%	-1.5%
Autres intermédiaires financiers	9.4%	10.4%	8.3%	11.0%	11.7%
Intermédiation de dépôt et de crédit	6.7%	7.1%	2.0%	5.7%	6.4%
Services immobiliers et services de location et de location à bail	13.4%	12.1%	9.7%	10.9%	11.6%
Services professionnels, scientifiques et techniques	5.1%	11.0%	11.4%	12.8%	14.8%
Gestion de sociétés et d'entreprises	-23.5%	7.0%	6.3%	6.5%	5.9%
Services administratifs, de soutien, de gestion des déchets et d'assainissement	43.2%	20.6%	14.7%	21.5%	29.2%
Services d'enseignement	-29.0%	-29.7%	-30.5%	-34.7%	-32.3%
Soins de santé et assistance sociale	16.9%	19.7%	16.3%	16.7%	16.7%
Arts, spectacles et loisirs	0.1%	2.1%	12.4%	10.1%	3.0%
Hébergement et services de restauration	11.2%	10.4%	8.3%	9.5%	11.6%
Autres services, sauf les administrations publiques	1.1%	13.8%	13.2%	13.5%	14.2%
<b>Rendement des capitaux employés (%)</b>					
<b>Total, toutes les branches d'activité</b>	6.9%	5.9%	5.6%	6.3%	6.8%
<b>Total des branches d'activité non financières</b>	6.9%	5.5%	5.6%	6.1%	6.7%
<b>Total des branches d'activité financières et assurances</b>	7.2%	7.6%	5.7%	6.8%	6.9%
Agriculture, foresterie, pêche et chasse	7.7%	7.6%	7.3%	6.0%	5.5%
Extraction de pétrole, de gaz et de charbon	12.4%	5.9%	6.4%	6.2%	8.0%
Extraction minière, sauf l'extraction de pétrole, de gaz et de charbon	5.2%	1.7%	0.3%	4.6%	2.9%
Services publics	7.8%	9.6%	9.6%	9.1%	10.3%
Construction	5.0%	5.6%	4.3%	5.5%	3.7%
Fabrication	6.5%	5.0%	5.5%	5.6%	6.3%
Commerce de gros	7.8%	7.6%	7.9%	7.0%	8.5%
Commerce de détail	7.0%	6.5%	7.7%	7.2%	9.1%
Transport et entreposage	4.5%	4.0%	4.4%	5.9%	6.5%
Industrie de l'information et industrie culturelle	5.1%	3.1%	3.1%	4.5%	4.9%
Intermédiation financière non faite par le biais de dépôts	4.8%	5.4%	5.3%	5.2%	5.1%
Sociétés d'assurance	5.1%	4.8%	5.0%	5.7%	4.2%
Autres fonds et instruments financiers	3.0%	-2.0%	3.2%	2.0%	-0.4%
Autres intermédiaires financiers	8.1%	8.7%	7.2%	8.7%	9.2%
Intermédiation de dépôt et de crédit	9.1%	9.8%	5.0%	6.8%	7.8%
Services immobiliers et services de location et de location à bail	6.7%	6.5%	5.9%	7.0%	7.1%
Services professionnels, scientifiques et techniques	4.2%	7.9%	8.3%	8.6%	9.7%
Gestion de sociétés et d'entreprises	6.1%	6.6%	6.7%	6.1%	5.5%
Services administratifs, de soutien, de gestion des déchets et d'assainissement	18.1%	10.4%	7.8%	10.0%	13.3%
Services d'enseignement	-15.7%	-16.5%	-16.0%	-16.2%	-14.2%
Soins de santé et assistance sociale	8.5%	9.8%	9.1%	9.3%	9.0%
Arts, spectacles et loisirs	3.2%	3.1%	5.9%	5.2%	3.5%
Hébergement et services de restauration	6.9%	6.7%	5.7%	6.5%	7.0%
Autres services, sauf les administrations publiques	1.7%	7.4%	6.7%	7.2%	7.7%

PUBLICATIONS ÉLECTRONIQUES DISPONIBLES À  
**[www.statcan.ca](http://www.statcan.ca)**





## TABLEAUX STATISTIQUES

### Nota

*Les tableaux statistiques comprennent, pour la plupart des variables, une mesure de l'erreur d'échantillonnage appelée coefficient de variation (CV). Les codes de CV utilisés dans la publication sont expliqués dans le tableau suivant. Le CV indiqué dans la publication ne reflète que la portion de l'estimation qui correspond à la portion visée par l'enquête. Lorsque l'estimation ne reflète que la portion à tirage nul, aucune valeur n'est indiquée pour le CV (blanc).*

<b>Code</b>	<b>Description</b>	<b>CV Range</b>
<i>a</i>	<i>Excellent</i>	<i>0.01% à 4.99%</i>
<i>b</i>	<i>Très bon</i>	<i>5.00% à 9.99%</i>
<i>c</i>	<i>Bon</i>	<i>10.00% à 14.99%</i>
<i>d</i>	<i>Acceptable</i>	<i>15.00% à 24.99%</i>
<i>e</i>	<i>À utiliser avec prudence</i>	<i>25.00% à 34.99%</i>
<i>f</i>	<i>Non fiable</i>	<i>&gt; 35.00%</i>

**Tableau 1 - Total, toutes les branches d'activités (sauf les industries de gestion de sociétés et d'entreprises et celles d'autres fonds financiers)**

	2001		2002		
	2	3	4	1	2
	millions de dollars				
<b>Bilan</b>					
<b>Actifs</b>	<b>3,677,280 a</b>	<b>3,723,990 a</b>	<b>3,722,580 a</b>	<b>3,780,210 a</b>	<b>3,825,740 a</b>
Encaisse et dépôts	125,203 a	114,138 a	116,167 a	118,701 a	124,023 a
Comptes débiteurs et revenu couru	285,743 a	280,447 a	271,799 a	286,350 a	292,977 a
Stocks	199,263 a	200,355 a	194,334 a	203,181 a	209,434 a
Placements et comptes auprès des affiliées	565,134 a	573,507 a	583,911 a	592,215 a	600,803 a
Placements de portefeuille	472,479 a	469,564 a	484,315 a	494,152 a	505,672 a
Prêts	914,942 a	937,021 a	938,310 a	949,457 a	960,323 a
<i>Hypothécaires</i>	<i>424,800 a</i>	<i>433,871 a</i>	<i>442,645 a</i>	<i>446,304 a</i>	<i>453,447 a</i>
<i>Non hypothécaires</i>	<i>490,142 a</i>	<i>503,151 a</i>	<i>495,664 a</i>	<i>503,153 a</i>	<i>506,876 a</i>
Provision pour pertes sur placements et prêts	-16,928 a	-17,323 a	-14,368 a	-19,478 a	-21,215 a
Engagements des clients comme acceptations	48,857 a	48,712 a	45,853 a	45,172 a	42,272 a
Immobilisations, nettes	782,721 a	783,360 a	779,049 a	783,852 a	790,985 a
Autres actifs	299,868 a	334,218 a	323,216 a	326,614 a	320,469 a
<b>Passifs</b>	<b>2,724,020 a</b>	<b>2,761,670 a</b>	<b>2,768,010 a</b>	<b>2,800,870 a</b>	<b>2,822,900 a</b>
Dépôts	867,291 a	873,162 a	898,417 a	902,485 a	899,138 a
Passif actuariel des assureurs	126,690 a	127,046 a	128,359 a	129,325 a	130,078 a
Comptes créditeurs et exigibilités courues	361,660 a	356,702 a	354,241 a	360,913 a	368,700 a
Emprunts et comptes auprès des affiliées	286,960 a	299,061 a	301,389 a	323,148 a	332,624 a
Emprunts	606,510 a	599,460 a	590,731 a	598,823 a	605,383 a
<i>Emprunts et découverts</i>	<i>219,990 a</i>	<i>209,426 a</i>	<i>215,901 a</i>	<i>223,663 a</i>	<i>228,224 a</i>
<i>Auprès de banques</i>	<i>125,743 a</i>	<i>124,921 a</i>	<i>129,511 a</i>	<i>136,506 a</i>	<i>137,861 a</i>
<i>Auprès d'autres</i>	<i>94,248 b</i>	<i>84,506 b</i>	<i>86,390 c</i>	<i>87,157 a</i>	<i>90,362 a</i>
<i>Acceptations bancaires et papier</i>	<i>70,685 a</i>	<i>68,545 a</i>	<i>63,796 a</i>	<i>65,739 a</i>	<i>64,800 a</i>
<i>Obligations</i>	<i>241,737 a</i>	<i>246,520 a</i>	<i>237,438 a</i>	<i>234,553 a</i>	<i>237,466 a</i>
<i>Hypothèques</i>	<i>74,098 b</i>	<i>74,968 b</i>	<i>73,596 b</i>	<i>74,868 a</i>	<i>74,892 a</i>
Impôt sur le revenu différé	70,352 a	67,962 a	66,090 a	65,713 a	65,697 a
Engagements des clients comme acceptations	48,857 a	48,712 a	45,853 a	45,172 a	42,272 a
Autres passifs	355,704 a	389,566 a	382,934 a	375,291 a	379,009 a
<b>Avoir</b>	<b>953,256 a</b>	<b>962,324 a</b>	<b>954,571 a</b>	<b>979,341 a</b>	<b>1,002,840 a</b>
Capital-actions	503,966 a	506,087 a	505,642 a	522,869 a	532,997 a
Avoir des détenteurs d'unité	0 a	0 a	0 a	0 a	0 a
Engagements à l'égard des assurés	0 a	0 a	0 a	0 a	0 a
Surplus d'apport et autres	94,067 a	97,998 a	98,462 a	101,801 a	103,500 a
Bénéfices non répartis	355,223 a	358,238 a	350,466 a	354,671 a	366,341 a
<b>État des résultats</b>					
<b>Revenu d'exploitation</b>	<b>556,639 a</b>	<b>543,518 a</b>	<b>533,163 a</b>	<b>536,267 a</b>	<b>568,992 a</b>
Ventes de biens et de services	494,898 a	482,152 a	473,632 a	475,814 a	508,987 a
Primes	11,040 a	11,344 a	11,386 a	11,419 a	11,717 a
Contreparties de rentes	1,081 a	1,062 a	1,055 a	2,250 a	1,192 a
Revenus d'intérêts chargés au compte d'opération	23,008 a	22,471 a	21,727 a	19,967 a	19,326 a
Revenus de dividendes chargés au compte d'opération	2,240 c	2,327 c	2,367 d	2,181 b	2,192 c
Gains sur la vente de titres et autres actifs	796 f	1,079 f	1,114 f	902 d	980 e
Autres revenus d'exploitation	23,575 a	23,085 a	21,882 a	23,733 a	24,598 a
<b>Dépenses d'exploitation</b>	<b>517,010 a</b>	<b>506,896 a</b>	<b>502,121 a</b>	<b>501,940 a</b>	<b>529,255 a</b>
Dépréciation, épuisement et amortissement	23,471 b	22,721 a	24,149 a	23,625 a	24,933 a
Sinistres aux termes de contrats d'assurance	7,516 a	7,868 a	8,104 a	7,807 a	7,673 a
Sinistres aux termes de contrats de rentes	2,290 a	2,085 a	2,439 a	2,599 a	2,241 a
Augmentation normale du passif actuariel	891 b	862 c	1,102 a	1,771 a	824 a
Dépenses d'intérêts chargés au compte d'opération	9,172 a	8,320 a	7,506 a	6,027 a	5,492 a
Autres dépenses d'exploitation	473,671 a	465,042 a	458,822 a	460,113 a	488,092 a
<b>Bénéfice/perte d'exploitation</b>	<b>39,629 a</b>	<b>36,622 a</b>	<b>31,043 a</b>	<b>34,327 a</b>	<b>39,738 a</b>
Revenus d'intérêts et dividendes	3,931 a	3,979 a	4,123 a	3,667 a	3,817 a
Dépenses d'intérêts sur les emprunts	14,126 a	14,440 a	14,220 a	13,725 a	14,200 a
Gains/pertes	443 e	-3,549 a	-992 b	783 d	1,378 e
<b>Bénéfice avant impôt sur le revenu</b>	<b>29,878 a</b>	<b>22,611 a</b>	<b>19,953 b</b>	<b>25,052 a</b>	<b>30,733 a</b>
Impôt sur le revenu	9,376 a	7,176 a	6,840 a	8,110 a	9,417 a
Part des gains des affiliées	1,899 a	2,005 a	1,969 b	2,132 b	2,116 b
<b>Bénéfice avant gains extraordinaires</b>	<b>22,401 a</b>	<b>17,439 a</b>	<b>15,082 b</b>	<b>19,074 a</b>	<b>23,432 a</b>
Gains extraordinaires	19 f	-77 f	-39 f	-18 f	13 f
<b>Bénéfice net</b>	<b>22,420 a</b>	<b>17,361 a</b>	<b>15,042 b</b>	<b>19,055 a</b>	<b>23,445 a</b>

**Tableau 1 - Total, toutes les branches d'activités (sauf les industries de gestion de sociétés et d'entreprises et celles d'autres fonds financiers)**

	2001 2	3	4	2002 1	2
	millions de dollars				
<b>État de l'évolution de la situation financière</b>					
<b>Provenance</b>					
<b>Encaisse générée par l'exploitation</b>	<b>58,590</b>	<b>39,289</b>	<b>34,201</b>	<b>42,050</b>	<b>56,158</b>
Bénéfice net	22,322	17,838	12,885	19,664	25,679
Éléments non monétaires	37,808	21,521	19,775	22,917	31,596
<i>Dépréciation, épuisement et amortissement</i>	23,324	22,574	23,987	22,822	24,778
<i>Impôt sur le revenu différé</i>	587	-235	-105	-144	275
<i>Fonds de roulement</i>	1,933	-2,824	4,402	-2,743	-4,660
<i>Autres éléments non monétaires</i>	11,964	2,007	-8,507	2,984	11,204
Transactions monétaires de la période antérieure	-1,539	-69	1,540	-530	-1,116
<b>Encaisse générée par le financement</b>	<b>27,268</b>	<b>35,306</b>	<b>36,094</b>	<b>29,355</b>	<b>16,484</b>
Augmentation des dépôts	-441	19,419	25,535	7,293	-3,393
Emprunts auprès de banques	1,712	145	5,341	-1,086	598
Emprunts auprès des affiliées	3,203	10,370	3,915	8,775	2,920
Autres emprunts	10,917	-2,522	-7,616	5,094	4,936
<i>Acceptations bancaires et papier</i>	-3,157	-1,386	-4,670	-269	-1,522
<i>Obligations</i>	11,473	3,729	-9,258	2,090	2,114
<i>Hypothèques</i>	1,641	504	727	680	-6
<i>Autres</i>	961	-5,368	5,585	2,593	4,353
Avoir	11,878	7,895	8,920	9,279	11,425
<b>Total, encaisse</b>	<b>85,857</b>	<b>74,595</b>	<b>70,295</b>	<b>71,405</b>	<b>72,642</b>
<b>Utilisations</b>					
<b>Encaisse utilisée pour des placements</b>	<b>39,284</b>	<b>34,218</b>	<b>33,136</b>	<b>30,638</b>	<b>32,785</b>
Placements dans des affiliées	19,948	8,260	15,048	5,972	12,156
Placements de portefeuille	9,470	-3,693	15,219	10,252	9,434
Prêts	9,865	29,653	2,869	14,414	11,196
<i>Prêts hypothécaires</i>	8,938	10,420	9,482	4,538	7,134
<i>Prêts non hypothécaires</i>	927	19,233	-6,611	9,875	4,062
<b>Encaisse utilisée pour immobilisations</b>	<b>16,686</b>	<b>2,298</b>	<b>6,110</b>	<b>3,618</b>	<b>811</b>
<b>Encaisse utilisée pour dividendes</b>	<b>11,808</b>	<b>12,912</b>	<b>13,652</b>	<b>11,088</b>	<b>11,652</b>
Utilisation totale de l'encaisse	67,777	49,428	52,899	45,344	45,249
<b>Augmentation/diminution de l'encaisse</b>	<b>18,080</b>	<b>25,167</b>	<b>17,396</b>	<b>26,062</b>	<b>27,393</b>
<b>Certains postes désaisonnalisés (DÉS.)</b>					
Revenu d'exploitation	551,630	542,401	530,872	547,605	560,792
Bénéfice d'exploitation	38,838	35,672	31,812	35,002	38,754
Bénéfice avant gains extraordinaires	21,569	17,102	15,563	19,838	22,491
Bénéfice net	21,550	17,180	15,603	19,857	22,477
<b>Ratios sélectionnés</b>					
Ratio des dettes à l'avoir	0.937	0.934	0.935	0.941	0.935
Marge bénéficiaire	7.0%	6.6%	6.0%	6.4%	6.9%
Rendement de l'avoir	9.1%	7.1%	6.5%	8.1%	9.0%
Rendement des capitaux employés	6.9%	5.9%	5.6%	6.3%	6.8%
<b>Variation en pourcentage de certains postes</b>					
Revenu d'exploitation (DÉS.)	-1.5%	-1.7%	-2.1%	3.2%	2.4%
Dépenses d'exploitation (DÉS.)	-1.1%	-1.2%	-1.5%	2.7%	1.8%
Bénéfice d'exploitation (DÉS.)	-6.3%	-8.2%	-10.8%	10.0%	10.7%

Tableau 2 - Total des branches d'activités non financières (sauf l'industrie de gestions de sociétés et d'entreprises)

	2001			2002	
	2	3	4	1	2
	millions de dollars				
<b>Bilan</b>					
<b>Actifs</b>	<b>1,911,760 a</b>	<b>1,927,610 a</b>	<b>1,905,620 a</b>	<b>1,956,220 a</b>	<b>1,989,870 a</b>
Encaisse et dépôts	82,451 a	84,401 a	80,466 a	87,297 a	91,831 a
Comptes débiteurs et revenu couru	242,566 a	235,910 a	233,196 a	246,370 a	252,190 a
Stocks	199,264 a	200,352 a	194,332 a	203,178 a	209,431 a
Placements et comptes auprès des affiliées	384,091 a	399,751 a	400,669 a	403,742 a	409,998 a
Placements de portefeuille	38,080 a	38,039 a	36,981 b	40,253 a	41,741 a
Prêts	33,740 a	33,720 a	33,202 b	33,059 a	32,941 b
<i>Hypothécaires</i>	9,785 d	9,666 e	9,327 e	9,088 e	9,294 e
<i>Non hypothécaires</i>	23,956 a	24,053 a	23,876 a	23,971 a	23,647 a
Provision pour pertes sur placements et prêts	0 a	0 a	0 a	0 a	0 a
Engagements des clients comme acceptations	0 a	0 a	0 a	0 a	0 a
Immobilisations, nettes	745,337 a	746,271 a	742,345 a	747,796 a	753,797 a
Autres actifs	186,234 a	189,171 a	184,425 a	194,526 a	197,937 a
<b>Passifs</b>	<b>1,184,280 a</b>	<b>1,190,990 a</b>	<b>1,177,580 a</b>	<b>1,205,920 a</b>	<b>1,225,610 a</b>
Dépôts	0 a	0 a	0 a	0 a	0 a
Passif actuariel des assureurs	0 a	0 a	0 a	0 a	0 a
Comptes créditeurs et exigibilités courues	286,971 a	279,361 a	279,473 a	285,705 a	291,843 a
Emprunts et comptes auprès des affiliées	229,295 a	241,361 a	242,045 a	260,937 a	270,620 a
Emprunts	498,981 a	498,301 a	489,761 a	495,456 a	501,614 a
<i>Emprunts et découverts</i>	198,028 a	193,631 a	199,956 a	206,597 a	209,821 a
<i>Auprès de banques</i>	119,047 a	118,367 a	122,970 a	130,558 a	131,441 a
<i>Auprès d'autres</i>	78,982 a	75,264 b	76,986 b	76,039 a	78,380 a
<i>Acceptations bancaires et papier</i>	48,723 a	49,133 a	45,955 a	46,144 a	45,227 a
<i>Obligations</i>	181,858 a	184,364 a	173,960 a	171,109 a	174,786 a
<i>Hypothèques</i>	70,372 a	71,173 a	69,891 b	71,606 b	71,780 b
Impôt sur le revenu différé	64,404 a	63,244 a	61,406 a	60,878 a	61,168 a
Engagements des clients comme acceptations	0 a	0 a	0 a	0 a	0 a
Autres passifs	104,624 a	108,721 a	104,893 b	102,943 b	100,365 b
<b>Avoir</b>	<b>727,486 a</b>	<b>736,626 a</b>	<b>728,038 a</b>	<b>750,302 a</b>	<b>764,258 a</b>
Capital-actions	407,508 a	410,271 a	408,982 a	424,121 a	427,458 a
Avoir des détenteurs d'unité	0 a	0 a	0 a	0 a	0 a
Engagements à l'égard des assurés	0 a	0 a	0 a	0 a	0 a
Surplus d'apport et autres	76,392 a	79,860 a	80,605 a	83,910 a	85,778 a
Bénéfices non répartis	243,587 a	246,495 a	238,450 a	242,271 a	251,022 a
<b>État des résultats</b>					
<b>Revenu d'exploitation</b>	<b>504,355 a</b>	<b>491,565 a</b>	<b>482,671 a</b>	<b>485,723 a</b>	<b>519,352 a</b>
Ventes de biens et de services	485,002 a	472,577 a	464,202 a	466,370 a	498,835 a
Primes	0 a	0 a	0 a	0 a	0 a
Contreparties de rentes	0 a	0 a	0 a	0 a	0 a
Revenus d'intérêts chargés au compte d'opération	0 a	0 a	0 a	0 a	0 a
Revenus de dividendes chargés au compte d'opération	0 a	0 a	0 a	0 a	0 a
Gains sur la vente de titres et autres actifs	0 a	0 a	0 a	0 a	0 a
Autres revenus d'exploitation	19,353 a	18,990 a	18,470 a	19,353 a	20,517 a
<b>Dépenses d'exploitation</b>	<b>474,029 a</b>	<b>464,337 a</b>	<b>458,709 a</b>	<b>459,308 a</b>	<b>488,191 a</b>
Dépréciation, épuisement et amortissement	21,798 b	20,960 a	22,459 a	22,080 a	23,336 a
Sinistres aux termes de contrats d'assurance	0 a	0 a	0 a	0 a	0 a
Sinistres aux termes de contrats de rentes	0 a	0 a	0 a	0 a	0 a
Augmentation normale du passif actuariel	0 a	0 a	0 a	0 a	0 a
Dépenses d'intérêts chargés au compte d'opération	0 a	0 a	0 a	0 a	0 a
Autres dépenses d'exploitation	452,231 a	443,378 a	436,249 a	437,228 a	464,855 a
<b>Bénéfice/perte d'exploitation</b>	<b>30,326 a</b>	<b>27,228 a</b>	<b>23,963 a</b>	<b>26,414 a</b>	<b>31,161 a</b>
Revenus d'intérêts et dividendes	3,931 a	3,979 a	4,123 a	3,667 a	3,817 a
Dépenses d'intérêts sur les emprunts	10,513 a	10,877 a	10,830 a	10,816 a	11,238 a
Gains/pertes	451 e	-3,384 a	-963 b	806 d	1,507 d
<b>Bénéfice avant impôt sur le revenu</b>	<b>24,195 a</b>	<b>16,944 a</b>	<b>16,292 b</b>	<b>20,071 a</b>	<b>25,247 a</b>
Impôt sur le revenu	7,560 b	5,582 a	5,617 a	7,035 a	8,076 a
Part des gains des affiliées	1,475 a	1,600 a	1,400 b	1,583 b	1,590 a
<b>Bénéfice avant gains extraordinaires</b>	<b>18,111 a</b>	<b>12,962 a</b>	<b>12,074 b</b>	<b>14,619 a</b>	<b>18,760 a</b>
Gains extraordinaires	2 d	-10 f	8 f	18 a	63 f
<b>Bénéfice net</b>	<b>18,113 a</b>	<b>12,951 a</b>	<b>12,082 b</b>	<b>14,637 a</b>	<b>18,824 a</b>

**Tableau 2 - Total des branches d'activités non financières (sauf l'industrie de gestions de sociétés et d'entreprises)**

	2001			2002	
	2	3	4	1	2
	millions de dollars				
<b>État de l'évolution de la situation financière</b>					
<b>Provenance</b>					
<b>Encaisse générée par l'exploitation</b>	<b>35,197</b>	<b>30,900</b>	<b>27,787</b>	<b>23,216</b>	<b>31,107</b>
Bénéfice net	18,064	13,651	10,266	15,572	21,114
Éléments non monétaires	18,418	17,108	16,046	8,100	11,066
<i>Dépréciation, épuisement et amortissement</i>	21,660	20,818	22,308	21,321	23,191
<i>Impôt sur le revenu différé</i>	399	-481	-337	-390	268
<i>Fonds de roulement</i>	2,344	-2,383	2,434	-1,104	-5,358
<i>Autres éléments non monétaires</i>	-5,984	-843	-8,357	-11,723	-7,032
Transactions monétaires de la période antérieure	-1,284	141	1,476	-456	-1,072
<b>Encaisse générée par le financement</b>	<b>13,840</b>	<b>18,424</b>	<b>6,268</b>	<b>17,297</b>	<b>10,900</b>
Augmentation des dépôts	0	0	0	0	0
Emprunts auprès de banques	1,490	283	5,403	-628	455
Emprunts auprès des affiliées	1,684	11,470	936	7,578	2,317
Autres emprunts	7,303	-157	-8,271	2,808	4,651
<i>Acceptations bancaires et papier</i>	-4,445	1,299	-3,337	-810	-1,559
<i>Obligations</i>	9,978	2,367	-10,845	1,711	2,831
<i>Hypothèques</i>	1,394	542	746	727	-11
<i>Autres</i>	377	-4,365	5,165	1,180	3,392
Avoir	3,363	6,829	8,200	7,541	3,477
<b>Total, encaisse</b>	<b>49,037</b>	<b>49,324</b>	<b>34,055</b>	<b>40,513</b>	<b>42,008</b>
<b>Utilisations</b>					
<b>Encaisse utilisée pour des placements</b>	<b>8,157</b>	<b>17,806</b>	<b>4,319</b>	<b>7,472</b>	<b>6,669</b>
Placements dans des affiliées	8,017	16,790	3,600	5,889	7,737
Placements de portefeuille	-550	416	397	1,177	-773
Prêts	691	601	322	406	-293
<i>Prêts hypothécaires</i>	63	-188	46	121	115
<i>Prêts non hypothécaires</i>	628	790	277	285	-408
<b>Encaisse utilisée pour immobilisations</b>	<b>14,205</b>	<b>1,126</b>	<b>5,844</b>	<b>3,448</b>	<b>1,136</b>
<b>Encaisse utilisée pour dividendes</b>	<b>9,223</b>	<b>10,435</b>	<b>10,699</b>	<b>8,629</b>	<b>9,163</b>
<b>Utilisation totale de l'encaisse</b>	<b>31,584</b>	<b>29,367</b>	<b>20,863</b>	<b>19,549</b>	<b>16,968</b>
<b>Augmentation/diminution de l'encaisse</b>	<b>17,453</b>	<b>19,957</b>	<b>13,192</b>	<b>20,964</b>	<b>25,039</b>
<b>Certains postes désaisonnalisés (DÉS.)</b>					
Revenu d'exploitation					
Bénéfice d'exploitation	499,112	490,004	480,612	497,594	510,967
Bénéfice avant gains extraordinaires	29,742	26,176	24,492	27,231	30,458
Bénéfice net	17,371	12,650	12,502	15,328	17,894
	17,369	12,662	12,494	15,310	17,831
<b>Ratios sélectionnés</b>					
Ratio des dettes à l'avoir	1.001	1.004	1.005	1.008	1.010
Marge bénéficiaire	6.0%	5.3%	5.1%	5.5%	6.0%
Rendement de l'avoir	9.6%	6.9%	6.9%	8.2%	9.4%
Rendement des capitaux employés	6.9%	5.5%	5.6%	6.1%	6.7%
<b>Variation en pourcentage de certains postes</b>					
Revenu d'exploitation (DÉS.)	-1.5%	-1.8%	-1.9%	3.5%	2.7%
Dépenses d'exploitation (DÉS.)	-1.0%	-1.2%	-1.7%	3.1%	2.2%
Bénéfice d'exploitation (DÉS.)	-9.0%	-12.0%	-6.4%	11.2%	11.9%

**Tableau 3 - Total des branches d'activité financières et d'assurances (sauf l'industrie d'autres fonds et instruments financiers)**

	2001	3	4	2002	
	2			1	2
	millions de dollars				
<b>Bilan</b>					
<b>Actifs</b>	<b>1,765,520 a</b>	<b>1,796,380 a</b>	<b>1,816,970 a</b>	<b>1,823,990 a</b>	<b>1,835,870 a</b>
Encaisse et dépôts	42,752 a	29,737 a	35,701 a	31,404 a	32,191 a
Comptes débiteurs et revenu couru	43,177 b	44,536 b	38,604 b	39,979 a	40,787 a
Stocks	0 a	2 a	2 a	2 a	2 a
Placements et comptes auprès des affiliées	181,043 b	173,756 b	183,242 b	188,473 a	190,805 a
Placements de portefeuille	434,400 a	431,524 a	447,334 a	453,899 a	463,931 a
Prêts	881,202 a	903,302 a	905,107 a	916,398 a	927,382 a
<i>Hypothécaires</i>	<i>415,016 a</i>	<i>424,204 a</i>	<i>433,319 a</i>	<i>437,216 a</i>	<i>444,153 a</i>
<i>Non hypothécaires</i>	<i>466,186 a</i>	<i>479,098 a</i>	<i>471,789 a</i>	<i>479,182 a</i>	<i>483,229 a</i>
Provision pour pertes sur placements et prêts	-16,928 a	-17,323 a	-14,368 a	-19,478 a	-21,215 a
Engagements des clients comme acceptations	48,857 a	48,712 a	45,853 a	45,172 a	42,272 a
Immobilisations, nettes	37,384 c	37,089 c	36,704 c	36,056 a	37,188 a
Autres actifs	113,634 a	145,047 a	138,791 a	132,088 a	122,532 a
<b>Passifs</b>	<b>1,539,750 a</b>	<b>1,570,680 a</b>	<b>1,590,430 a</b>	<b>1,594,950 a</b>	<b>1,597,290 a</b>
Dépôts	867,291 a	873,162 a	898,417 a	902,485 a	899,138 a
Passif actuariel des assureurs	126,690 a	127,046 a	128,359 a	129,325 a	130,078 a
Comptes créditeurs et exigibilités courues	74,688 a	77,341 a	74,767 a	75,208 a	76,857 a
Emprunts et comptes auprès des affiliées	57,665 b	57,700 b	59,344 b	62,211 a	62,004 a
Emprunts	107,529 a	101,159 a	100,970 b	103,366 a	103,769 a
<i>Emprunts et découverts</i>	<i>21,962 d</i>	<i>15,796 d</i>	<i>15,945 f</i>	<i>17,066 b</i>	<i>18,403 b</i>
<i>Auprès de banques</i>	<i>6,696 a</i>	<i>6,554 c</i>	<i>6,541 b</i>	<i>5,948 a</i>	<i>6,420 a</i>
<i>Auprès d'autres</i>	<i>15,266 e</i>	<i>9,242 f</i>	<i>9,404 f</i>	<i>11,119 c</i>	<i>11,982 c</i>
<i>Acceptations bancaires et papier</i>	<i>21,962 a</i>	<i>19,413 a</i>	<i>17,841 a</i>	<i>19,595 b</i>	<i>19,573 c</i>
<i>Obligations</i>	<i>59,879 a</i>	<i>62,156 a</i>	<i>63,478 a</i>	<i>63,444 a</i>	<i>62,681 a</i>
<i>Hypothèques</i>	<i>3,726 f</i>	<i>3,795 f</i>	<i>3,705 f</i>	<i>3,262 c</i>	<i>3,113 c</i>
Impôt sur le revenu différé	5,948 f	4,719 f	4,684 f	4,835 d	4,530 e
Engagements des clients comme acceptations	48,857 a	48,712 a	45,853 a	45,172 a	42,272 a
Autres passifs	251,080 a	280,845 a	278,040 a	272,348 a	278,644 a
<b>Avoir</b>	<b>225,770 a</b>	<b>225,698 a</b>	<b>226,532 a</b>	<b>229,039 a</b>	<b>238,580 a</b>
Capital-actions	96,459 a	95,816 a	96,660 a	98,748 a	105,538 a
Avoir des détenteurs d'unité	0 a	0 a	0 a	0 a	0 a
Engagements à l'égard des assurés	0 a	0 a	0 a	0 a	0 a
Surplus d'apport et autres	17,676 c	18,138 c	17,857 c	17,891 b	17,723 b
Bénéfices non répartis	111,636 a	111,744 a	112,016 b	112,400 b	115,319 b
<b>Revenu d'exploitation</b>	<b>52,284 a</b>	<b>51,952 a</b>	<b>50,492 a</b>	<b>50,544 a</b>	<b>49,641 a</b>
Ventes de biens et de services	9,897 b	9,575 b	9,431 b	9,444 a	10,152 a
Primes	11,040 a	11,344 a	11,386 a	11,419 a	11,717 a
Contreparties de rentes	1,081 a	1,062 a	1,055 a	2,250 a	1,192 a
Revenus d'intérêts chargés au compte d'opération	23,008 a	22,471 a	21,727 a	19,967 a	19,326 a
Revenus de dividendes chargés au compte d'opération	2,240 c	2,327 c	2,367 d	2,181 b	2,192 c
Gains sur la vente de titres et autres actifs	796 f	1,079 f	1,114 f	902 d	980 e
Autres revenus d'exploitation	4,221 a	4,095 a	3,413 a	4,380 b	4,082 a
<b>Dépenses d'exploitation</b>	<b>42,981 a</b>	<b>42,559 a</b>	<b>43,412 a</b>	<b>42,632 a</b>	<b>41,064 a</b>
Dépréciation, épuisement et amortissement	1,674 a	1,761 a	1,690 a	1,545 a	1,597 a
Sinistres aux termes de contrats d'assurance	7,516 a	7,868 a	8,104 a	7,807 a	7,673 a
Sinistres aux termes de contrats de rentes	2,290 a	2,085 a	2,439 a	2,599 a	2,241 a
Augmentation normale du passif actuariel	891 b	862 c	1,102 a	1,771 a	824 a
Dépenses d'intérêts chargés au compte d'opération	9,172 a	8,320 a	7,506 a	6,027 a	5,492 a
Autres dépenses d'exploitation	21,439 a	21,664 a	22,573 a	22,884 a	23,238 a
<b>Bénéfice/perte d'exploitation</b>	<b>9,303 a</b>	<b>9,393 a</b>	<b>7,080 a</b>	<b>7,913 a</b>	<b>8,577 a</b>
Revenus d'intérêts et dividendes	0 a	0 a	0 a	0 a	0 a
Dépenses d'intérêts sur les emprunts	3,613 a	3,563 a	3,390 a	2,909 a	2,962 a
Gains/pertes	-7 f	-164 d	-28 f	-22 f	-128 a
<b>Bénéfice avant impôt sur le revenu</b>	<b>5,682 b</b>	<b>5,666 a</b>	<b>3,661 b</b>	<b>4,981 b</b>	<b>5,486 a</b>
Impôt sur le revenu	1,816 b	1,594 a	1,223 b	1,075 c	1,341 a
Part des gains des affiliées	424 d	405 d	569 d	549 c	526 d
<b>Bénéfice avant gains extraordinaires</b>	<b>4,290 b</b>	<b>4,477 a</b>	<b>3,007 c</b>	<b>4,455 b</b>	<b>4,672 a</b>
Gains extraordinaires	16 f	-66 f	-47 f	-36 f	-49 f
<b>Bénéfice net</b>	<b>4,307 b</b>	<b>4,410 b</b>	<b>2,960 c</b>	<b>4,418 b</b>	<b>4,622 a</b>

**Tableau 3 - Total des branches d'activité financières et d'assurances (sauf l'industrie d'autres fonds et instruments financiers)**

	2001			2002	
	2	3	4	1	2
	millions de dollars				
<b>État de l'évolution de la situation financière</b>					
<b>Provenance</b>					
<b>Encaisse générée par l'exploitation</b>	<b>23,393</b>	<b>8,389</b>	<b>6,414</b>	<b>18,835</b>	<b>25,050</b>
Bénéfice net	4,258	4,187	2,619	4,092	4,565
Éléments non monétaires	19,390	4,412	3,729	14,816	20,529
<i>Dépréciation, épuisement et amortissement</i>	<i>1,664</i>	<i>1,756</i>	<i>1,679</i>	<i>1,501</i>	<i>1,587</i>
<i>Impôt sur le revenu différé</i>	<i>188</i>	<i>246</i>	<i>232</i>	<i>246</i>	<i>7</i>
<i>Fonds de roulement</i>	<i>-410</i>	<i>-440</i>	<i>1,969</i>	<i>-1,638</i>	<i>699</i>
<i>Autres éléments non monétaires</i>	<i>17,949</i>	<i>2,851</i>	<i>-149</i>	<i>14,708</i>	<i>18,237</i>
Transactions monétaires de la période antérieure	-254	-210	65	-73	-43
<b>Encaisse générée par le financement</b>	<b>13,427</b>	<b>16,882</b>	<b>29,827</b>	<b>12,058</b>	<b>5,584</b>
Augmentation des dépôts	-441	19,419	25,535	7,293	-3,393
Emprunts auprès de banques	222	-137	-61	-457	143
Emprunts auprès des affiliées	1,519	-1,099	2,979	1,197	602
Autres emprunts	3,614	-2,364	655	2,287	286
<i>Acceptations bancaires et papier</i>	<i>1,288</i>	<i>-2,685</i>	<i>-1,332</i>	<i>541</i>	<i>37</i>
<i>Obligations</i>	<i>1,494</i>	<i>1,362</i>	<i>1,587</i>	<i>379</i>	<i>-717</i>
<i>Hypothèques</i>	<i>248</i>	<i>-37</i>	<i>-18</i>	<i>-46</i>	<i>6</i>
<i>Autres</i>	<i>584</i>	<i>-1,002</i>	<i>420</i>	<i>1,413</i>	<i>961</i>
Avoir	8,516	1,066	720	1,738	7,947
<b>Total, encaisse</b>	<b>36,820</b>	<b>25,271</b>	<b>36,240</b>	<b>30,892</b>	<b>30,634</b>
<b>Utilisations</b>					
<b>Encaisse utilisée pour des placements</b>	<b>31,127</b>	<b>16,411</b>	<b>28,817</b>	<b>23,166</b>	<b>26,116</b>
Placements dans des affiliées	11,931	-8,529	11,448	84	4,419
Placements de portefeuille	10,022	-4,109	14,821	9,075	10,208
Prêts	9,174	29,051	2,547	14,008	11,490
<i>Prêts hypothécaires</i>	<i>8,875</i>	<i>10,609</i>	<i>9,436</i>	<i>4,417</i>	<i>7,019</i>
<i>Prêts non hypothécaires</i>	<i>299</i>	<i>18,443</i>	<i>-6,888</i>	<i>9,591</i>	<i>4,471</i>
<b>Encaisse utilisée pour immobilisations</b>	<b>2,481</b>	<b>1,172</b>	<b>266</b>	<b>170</b>	<b>-324</b>
<b>Encaisse utilisée pour dividendes</b>	<b>2,585</b>	<b>2,478</b>	<b>2,953</b>	<b>2,458</b>	<b>2,489</b>
<b>Utilisation totale de l'encaisse</b>	<b>36,193</b>	<b>20,061</b>	<b>32,035</b>	<b>25,794</b>	<b>28,280</b>
<b>Augmentation/diminution de l'encaisse</b>	<b>627</b>	<b>5,210</b>	<b>4,205</b>	<b>5,098</b>	<b>2,354</b>
<b>Certains postes désaisonnalisés (DÉS.)</b>					
Revenu d'exploitation	52,519	52,397	50,261	50,011	49,826
Bénéfice d'exploitation	9,096	9,496	7,319	7,771	8,296
Bénéfice avant gains extraordinaires	4,198	4,451	3,061	4,511	4,597
Bénéfice net	4,181	4,518	3,108	4,547	4,646
<b>Ratios sélectionnés</b>					
Ratio des dettes à l'avoir	0.732	0.704	0.708	0.723	0.695
Marge bénéficiaire	17.3%	18.1%	14.6%	15.5%	16.7%
Rendement de l'avoir	7.4%	7.9%	5.4%	7.9%	7.7%
Rendement des capitaux employés	7.2%	7.6%	5.7%	6.8%	6.9%
<b>Variation en pourcentage de certains postes</b>					
Revenu d'exploitation (DÉS.)	-0.9%	-0.2%	-4.1%	-0.5%	-0.4%
Dépenses d'exploitation (DÉS.)	-1.8%	-1.2%	0.1%	-1.6%	-1.7%
Bénéfice d'exploitation (DÉS.)	3.9%	4.4%	-22.9%	6.2%	6.8%

Tableau 4 - Agriculture, foresterie, pêche et chasse

	2001 2	3	4	2002 1	2
	millions de dollars				
<b>Bilan</b>					
<b>Actifs</b>	<b>44,242 a</b>	<b>45,278 a</b>	<b>44,225 b</b>	<b>45,626 a</b>	<b>46,731 a</b>
Encaisse et dépôts	2,310 d	2,316 e	2,310 f	2,381 d	2,446 d
Comptes débiteurs et revenu couru	943 a	1,104 b	1,297 b	1,455 b	1,461 b
Stocks	6,508 d	6,654 d	6,127 e	6,292 d	6,204 d
Placements et comptes auprès des affiliées	2,414 a	2,637 a	2,348 b	2,495 c	2,557 c
Placements de portefeuille	2,156 d	2,168 e	2,132 f	2,151 d	2,227 d
Prêts	1,959 d	1,967 d	1,964 e	1,992 c	2,053 c
<i>Hypothécaires</i>	<i>1,030 f</i>	<i>1,028 f</i>	<i>1,033 f</i>	<i>1,044 f</i>	<i>1,076 f</i>
<i>Non hypothécaires</i>	<i>929 c</i>	<i>938 b</i>	<i>931 f</i>	<i>948 b</i>	<i>976 b</i>
Provision pour pertes sur placements et prêts	0 a	0 a	0 a	0 a	0 a
Engagements des clients comme acceptations	0 a	0 a	0 a	0 a	0 a
Immobilisations, nettes	22,982 b	23,303 b	23,027 b	23,765 b	24,568 b
Autres actifs	4,971 d	5,129 e	5,021 f	5,095 f	5,217 f
<b>Passifs</b>	<b>33,405 c</b>	<b>34,194 c</b>	<b>33,462 d</b>	<b>34,181 c</b>	<b>34,851 c</b>
Dépôts	0 a	0 a	0 a	0 a	0 a
Passif actuariel des assureurs	0 a	0 a	0 a	0 a	0 a
Comptes créditeurs et exigibilités courues	2,423 b	2,635 b	2,444 c	2,785 d	2,623 d
Emprunts et comptes auprès des affiliées	9,281 f	9,383 f	9,217 f	9,585 e	9,870 e
Emprunts	12,549 c	12,756 c	12,638 d	12,716 c	13,058 c
<i>Emprunts et découverts</i>	<i>7,020 c</i>	<i>7,082 c</i>	<i>6,996 d</i>	<i>7,051 c</i>	<i>7,225 c</i>
<i>Auprès de banques</i>	<i>3,361 d</i>	<i>3,396 d</i>	<i>3,292 e</i>	<i>3,384 d</i>	<i>3,403 d</i>
<i>Auprès d'autres</i>	<i>3,658 d</i>	<i>3,686 d</i>	<i>3,704 e</i>	<i>3,667 c</i>	<i>3,821 d</i>
<i>Acceptations bancaires et papier</i>	<i>233 b</i>	<i>272 b</i>	<i>318 c</i>	<i>326 a</i>	<i>297 a</i>
<i>Obligations</i>	<i>3,411 e</i>	<i>3,509 f</i>	<i>3,408 f</i>	<i>3,370 e</i>	<i>3,476 e</i>
<i>Hypothèques</i>	<i>1,885 d</i>	<i>1,893 d</i>	<i>1,915 f</i>	<i>1,970 d</i>	<i>2,060 d</i>
Impôt sur le revenu différé	1,546 d	1,553 d	1,515 e	1,516 d	1,536 d
Engagements des clients comme acceptations	0 a	0 a	0 a	0 a	0 a
Autres passifs	7,605 f	7,867 f	7,648 f	7,578 f	7,764 f
<b>Avoir</b>	<b>10,838 d</b>	<b>11,084 d</b>	<b>10,763 e</b>	<b>11,445 c</b>	<b>11,880 c</b>
Capital-actions	3,895 a	4,162 b	4,002 c	4,160 a	4,265 a
Avoir des détenteurs d'unité	0 a	0 a	0 a	0 a	0 a
Engagements à l'égard des assurés	0 a	0 a	0 a	0 a	0 a
Surplus d'apport et autres	1,487 a	1,516 b	1,423 e	1,546 f	1,639 f
Bénéfices non répartis	5,456 e	5,406 f	5,338 f	5,739 e	5,976 d
<b>État des résultats</b>					
<b>Revenu d'exploitation</b>	<b>7,382 a</b>	<b>7,350 a</b>	<b>7,165 b</b>	<b>6,946 b</b>	<b>6,859 b</b>
Ventes de biens et de services	7,051 a	7,018 a	6,835 b	6,644 b	6,578 b
Primes	0 a	0 a	0 a	0 a	0 a
Contreparties de rentes	0 a	0 a	0 a	0 a	0 a
Revenus d'intérêts chargés au compte d'opération	0 a	0 a	0 a	0 a	0 a
Revenus de dividendes chargés au compte d'opération	0 a	0 a	0 a	0 a	0 a
Gains sur la vente de titres et autres actifs	0 a	0 a	0 a	0 a	0 a
Autres revenus d'exploitation	331 c	332 e	330 f	302 e	281 e
<b>Dépenses d'exploitation</b>	<b>6,903 a</b>	<b>6,855 a</b>	<b>6,760 b</b>	<b>6,570 b</b>	<b>6,522 b</b>
Dépréciation, épuisement et amortissement	845 c	884 d	900 d	835 c	791 c
Sinistres aux termes de contrats d'assurance	0 a	0 a	0 a	0 a	0 a
Sinistres aux termes de contrats de rentes	0 a	0 a	0 a	0 a	0 a
Augmentation normale du passif actuariel	0 a	0 a	0 a	0 a	0 a
Dépenses d'intérêts chargés au compte d'opération	0 a	0 a	0 a	0 a	0 a
Autres dépenses d'exploitation	6,058 a	5,971 a	5,860 b	5,734 b	5,731 b
<b>Bénéfice/perte d'exploitation</b>	<b>479 c</b>	<b>495 e</b>	<b>405 f</b>	<b>376 f</b>	<b>337 c</b>
Revenus d'intérêts et dividendes	63 d	65 d	67 e	61 d	58 d
Dépenses d'intérêts sur les emprunts	262 e	276 d	267 c	256 d	244 d
Gains/pertes	212 f	198 f	264 f	221 f	206 d
<b>Bénéfice avant impôt sur le revenu</b>	<b>492 d</b>	<b>482 f</b>	<b>469 f</b>	<b>402 f</b>	<b>357 d</b>
Impôt sur le revenu	122 b	83 e	109 f	117 f	101 e
Part des gains des affiliées	30 a	17 a	43 b	40 d	36 e
<b>Bénéfice avant gains extraordinaires</b>	<b>400 e</b>	<b>417 f</b>	<b>403 f</b>	<b>325 f</b>	<b>291 e</b>
Gains extraordinaires	-1 a	-1 a	0 a	0 a	0 a
<b>Bénéfice net</b>	<b>398 e</b>	<b>415 f</b>	<b>401 f</b>	<b>324 f</b>	<b>290 e</b>



Tableau 4 - Agriculture, foresterie, pêche et chasse

	2001			2002	
	2	3	4	1	2
	millions de dollars				
État de l'évolution de la situation financière					
<b>Provenance</b>					
<b>Encaisse générée par l'exploitation</b>	<b>954</b>	<b>1,100</b>	<b>856</b>	<b>799</b>	<b>844</b>
Bénéfice net	395	415	401	301	289
Éléments non monétaires	558	684	445	497	548
<i>Dépréciation, épuisement et amortissement</i>	<i>845</i>	<i>884</i>	<i>900</i>	<i>814</i>	<i>789</i>
<i>Impôt sur le revenu différé</i>	<i>16</i>	<i>-4</i>	<i>9</i>	<i>5</i>	<i>6</i>
<i>Fonds de roulement</i>	<i>-286</i>	<i>-69</i>	<i>-13</i>	<i>31</i>	<i>-87</i>
<i>Autres éléments non monétaires</i>	<i>-15</i>	<i>-124</i>	<i>-450</i>	<i>-352</i>	<i>-158</i>
Transactions monétaires de la période antérieure	1	1	9	0	6
<b>Encaisse générée par le financement</b>	<b>-391</b>	<b>563</b>	<b>-344</b>	<b>261</b>	<b>662</b>
Augmentation des dépôts	0	0	0	0	0
Emprunts auprès de banques	74	28	-69	-121	68
Emprunts auprès des affiliées	-129	89	-60	149	263
Autres emprunts	-216	156	4	26	196
<i>Acceptations bancaires et papier</i>	<i>-53</i>	<i>37</i>	<i>63</i>	<i>9</i>	<i>-28</i>
<i>Obligations</i>	<i>-73</i>	<i>92</i>	<i>-70</i>	<i>38</i>	<i>94</i>
<i>Hypothèques</i>	<i>-19</i>	<i>7</i>	<i>26</i>	<i>-21</i>	<i>32</i>
<i>Autres</i>	<i>-68</i>	<i>20</i>	<i>-13</i>	<i>1</i>	<i>100</i>
Avoir	-117	291	-217	207	134
<b>Total, encaisse</b>	<b>563</b>	<b>1,663</b>	<b>511</b>	<b>1,060</b>	<b>1,506</b>
<b>Utilisations</b>					
<b>Encaisse utilisée pour des placements</b>	<b>-190</b>	<b>214</b>	<b>-305</b>	<b>77</b>	<b>138</b>
Placements dans des affiliées	-52	201	-284	25	19
Placements de portefeuille	-92	6	-18	24	58
Prêts	-45	7	-1	28	61
<i>Prêts hypothécaires</i>	<i>-19</i>	<i>-1</i>	<i>5</i>	<i>11</i>	<i>33</i>
<i>Prêts non hypothécaires</i>	<i>-25</i>	<i>9</i>	<i>-6</i>	<i>17</i>	<i>28</i>
<b>Encaisse utilisée pour immobilisations</b>	<b>-228</b>	<b>299</b>	<b>-159</b>	<b>253</b>	<b>608</b>
<b>Encaisse utilisée pour dividendes</b>	<b>148</b>	<b>136</b>	<b>141</b>	<b>140</b>	<b>142</b>
<b>Utilisation totale de l'encaisse</b>	<b>-271</b>	<b>650</b>	<b>-325</b>	<b>470</b>	<b>888</b>
<b>Augmentation/diminution de l'encaisse</b>	<b>835</b>	<b>1,013</b>	<b>836</b>	<b>590</b>	<b>618</b>
<b>Certains postes désaisonnalisés (DÉS.)</b>					
Revenu d'exploitation	7,313	7,383	7,091	7,012	6,846
Bénéfice d'exploitation	513	524	404	346	349
Bénéfice avant gains extraordinaires	400	417	403	325	291
Bénéfice net	403	419	404	326	293
<b>Ratios sélectionnés</b>					
Ratio des dettes à l'avoir	2.014	1.997	2.030	1.949	1.930
Marge bénéficiaire	7.0%	7.1%	5.7%	4.9%	5.1%
Rendement de l'avoir	14.8%	15.0%	15.0%	11.4%	9.8%
Rendement des capitaux employés	7.7%	7.6%	7.3%	6.0%	5.5%
<b>Variation en pourcentage de certains postes</b>					
Revenu d'exploitation (DÉS.)	-1.9%	0.9%	-4.0%	-1.1%	-2.4%
Dépenses d'exploitation (DÉS.)	-3.7%	0.9%	-2.5%	-0.3%	-2.5%
Bénéfice d'exploitation (DÉS.)	31.6%	2.2%	-22.8%	-14.5%	1.0%

Tableau 5 - Extraction de pétrole, de gaz et de charbon

	2001			2002	
	2	3	4	1	2
	millions de dollars				
<b>Bilan</b>					
<b>Actifs</b>	<b>172,173 a</b>	<b>178,897 a</b>	<b>179,009 a</b>	<b>184,049 a</b>	<b>187,685 a</b>
Encaisse et dépôts	2,503 a	2,596 d	1,867 f	1,395 d	1,856 d
Comptes débiteurs et revenu couru	12,353 a	11,242 a	11,662 a	11,308 a	11,829 a
Stocks	2,389 a	2,408 a	2,298 a	2,372 a	2,428 a
Placements et comptes auprès des affiliées	24,969 a	36,011 a	35,753 a	36,430 a	38,362 a
Placements de portefeuille	1,151 a	1,208 a	916 a	1,584 a	1,876 a
Prêts	149 a	153 f	152 f	149 f	148 f
<i>Hypothécaires</i>	76 a	81 f	81 f	77 f	76 f
<i>Non hypothécaires</i>	74 a	72 a	71 a	72 a	72 a
Provision pour pertes sur placements et prêts	0 a	0 a	0 a	0 a	0 a
Engagements des clients comme acceptations	0 a	0 a	0 a	0 a	0 a
Immobilisations, nettes	123,025 a	121,924 a	123,413 a	124,580 a	125,827 a
Autres actifs	5,634 a	3,356 a	2,948 c	6,231 b	5,361 c
<b>Passifs</b>	<b>99,134 a</b>	<b>106,632 a</b>	<b>106,570 a</b>	<b>112,822 a</b>	<b>114,730 a</b>
Dépôts	0 a	0 a	0 a	0 a	0 a
Passif actuariel des assureurs	0 a	0 a	0 a	0 a	0 a
Comptes créditeurs et exigibilités courues	17,593 a	16,980 a	16,193 a	16,010 a	15,449 a
Emprunts et comptes auprès des affiliées	16,890 a	26,531 a	27,475 a	27,761 a	30,821 a
Emprunts	35,364 a	36,516 a	36,620 a	43,424 a	43,094 a
<i>Emprunts et découverts</i>	11,246 b	12,144 b	12,649 b	19,910 a	19,873 a
<i>Auprès de banques</i>	8,894 a	9,077 a	9,575 b	16,090 a	16,076 a
<i>Auprès d'autres</i>	2,352 f	3,067 e	3,074 e	3,820 a	3,797 a
<i>Acceptations bancaires et papier</i>	8,405 b	9,602 a	9,212 a	8,583 a	8,564 a
<i>Obligations</i>	15,414 a	14,472 a	14,461 a	14,898 a	14,624 a
<i>Hypothèques</i>	298 a	298 a	298 a	33 f	33 f
Impôt sur le revenu différé	24,917 a	25,049 a	25,004 a	24,466 a	24,587 a
Engagements des clients comme acceptations	0 a	0 a	0 a	0 a	0 a
Autres passifs	4,370 b	1,555 d	1,278 f	1,160 f	780 f
<b>Avoir</b>	<b>73,039 a</b>	<b>72,265 a</b>	<b>72,439 a</b>	<b>71,227 a</b>	<b>72,955 a</b>
Capital-actions	44,730 a	43,588 a	44,435 a	43,225 a	43,233 a
Avoir des détenteurs d'unité	0 a	0 a	0 a	0 a	0 a
Engagements à l'égard des assurés	0 a	0 a	0 a	0 a	0 a
Surplus d'apport et autres	6,872 b	7,709 b	6,978 b	6,900 a	6,933 a
Bénéfices non répartis	21,438 a	20,968 b	21,026 b	21,102 b	22,790 b
<b>État des résultats</b>					
<b>Revenu d'exploitation</b>	<b>22,452 a</b>	<b>19,713 a</b>	<b>19,696 a</b>	<b>18,591 a</b>	<b>22,330 a</b>
Ventes de biens et de services	22,307 a	19,611 a	19,585 a	18,500 a	22,221 a
Primes	0 a	0 a	0 a	0 a	0 a
Contreparties de rentes	0 a	0 a	0 a	0 a	0 a
Revenus d'intérêts chargés au compte d'opération	0 a	0 a	0 a	0 a	0 a
Revenus de dividendes chargés au compte d'opération	0 a	0 a	0 a	0 a	0 a
Gains sur la vente de titres et autres actifs	0 a	0 a	0 a	0 a	0 a
Autres revenus d'exploitation	145 b	102 b	111 c	91 b	109 b
<b>Dépenses d'exploitation</b>	<b>17,375 b</b>	<b>15,700 a</b>	<b>16,836 a</b>	<b>15,385 a</b>	<b>18,374 a</b>
Dépréciation, épuisement et amortissement	3,914 e	2,995 a	3,522 b	3,255 a	3,699 a
Sinistres aux termes de contrats d'assurance	0 a	0 a	0 a	0 a	0 a
Sinistres aux termes de contrats de rentes	0 a	0 a	0 a	0 a	0 a
Augmentation normale du passif actuariel	0 a	0 a	0 a	0 a	0 a
Dépenses d'intérêts chargés au compte d'opération	0 a	0 a	0 a	0 a	0 a
Autres dépenses d'exploitation	13,462 a	12,703 a	13,314 a	12,130 a	14,675 a
<b>Bénéfice/perte d'exploitation</b>	<b>5,077 d</b>	<b>4,013 a</b>	<b>2,859 b</b>	<b>3,206 a</b>	<b>3,956 a</b>
Revenus d'intérêts et dividendes	153 a	124 a	579 a	126 a	290 a
Dépenses d'intérêts sur les emprunts	740 a	804 a	859 b	1,000 a	1,135 a
Gains/pertes	85 b	-1,639 a	-296 a	-3 b	-92 a
<b>Bénéfice avant impôt sur le revenu</b>	<b>4,573 d</b>	<b>1,691 a</b>	<b>2,283 b</b>	<b>2,328 a</b>	<b>3,017 a</b>
Impôt sur le revenu	1,345 e	630 b	817 b	940 a	1,047 b
Part des gains des affiliées	178 a	424 a	138 a	174 a	187 a
<b>Bénéfice avant gains extraordinaires</b>	<b>3,406 c</b>	<b>1,485 a</b>	<b>1,603 b</b>	<b>1,562 a</b>	<b>2,157 a</b>
Gains extraordinaires	-6 a	-4 a	-7 a	-3 a	-3 a
<b>Bénéfice net</b>	<b>3,400 c</b>	<b>1,479 a</b>	<b>1,595 b</b>	<b>1,558 a</b>	<b>2,153 a</b>

Tableau 5 - Extraction de pétrole, de gaz et de charbon

	2001			2002	
	2	3	4	1	2
	millions de dollars				
<b>État de l'évolution de la situation financière</b>					
<b>Provenance</b>					
<b>Encaisse générée par l'exploitation</b>	<b>8,299</b>	<b>6,233</b>	<b>3,462</b>	<b>4,039</b>	<b>5,144</b>
Bénéfice net	3,396	1,466	1,587	1,643	2,315
Eléments non monétaires	4,854	4,790	1,959	2,470	2,804
<i>Dépréciation, épuisement et amortissement</i>	<i>3,913</i>	<i>2,948</i>	<i>3,466</i>	<i>3,209</i>	<i>3,640</i>
<i>Impôt sur le revenu différé</i>	<i>438</i>	<i>-263</i>	<i>140</i>	<i>148</i>	<i>-5</i>
<i>Fonds de roulement</i>	<i>493</i>	<i>1,289</i>	<i>-1,166</i>	<i>53</i>	<i>-1,303</i>
<i>Autres éléments non monétaires</i>	<i>10</i>	<i>817</i>	<i>-480</i>	<i>-938</i>	<i>474</i>
Transactions monétaires de la période antérieure	49	-22	-83	-74	25
<b>Encaisse générée par le financement</b>	<b>575</b>	<b>11,173</b>	<b>2,140</b>	<b>1,091</b>	<b>1,455</b>
Augmentation des dépôts	0	0	0	0	0
Emprunts auprès de banques	-24	475	618	-367	-433
Emprunts auprès des affiliées	-422	9,006	944	-267	129
Autres emprunts	240	92	56	1,348	2,004
<i>Acceptations bancaires et papier</i>	<i>571</i>	<i>1,260</i>	<i>-141</i>	<i>-80</i>	<i>-820</i>
<i>Obligations</i>	<i>-414</i>	<i>-1,342</i>	<i>208</i>	<i>1,220</i>	<i>526</i>
<i>Hypothèques</i>	<i>-1</i>	<i>273</i>	<i>0</i>	<i>-273</i>	<i>0</i>
<i>Autres</i>	<i>86</i>	<i>-97</i>	<i>-9</i>	<i>482</i>	<i>2,299</i>
Avoir	783	1,601	523	378	-242
<b>Total, encaisse</b>	<b>8,874</b>	<b>17,406</b>	<b>5,603</b>	<b>5,130</b>	<b>6,599</b>
<b>Utilisations</b>					
<b>Encaisse utilisée pour des placements</b>	<b>933</b>	<b>10,296</b>	<b>-645</b>	<b>759</b>	<b>1,986</b>
Placements dans des affiliées	921	10,386	-354	95	3,650
Placements de portefeuille	22	-92	-290	664	-1,662
Prêts	-8	4	0	0	0
<i>Prêts hypothécaires</i>	<i>-3</i>	<i>6</i>	<i>0</i>	<i>0</i>	<i>0</i>
<i>Prêts non hypothécaires</i>	<i>-4</i>	<i>-1</i>	<i>0</i>	<i>1</i>	<i>0</i>
<b>Encaisse utilisée pour immobilisations</b>	<b>4,549</b>	<b>364</b>	<b>1,897</b>	<b>1,795</b>	<b>-118</b>
<b>Encaisse utilisée pour dividendes</b>	<b>635</b>	<b>1,927</b>	<b>1,488</b>	<b>335</b>	<b>491</b>
<b>Utilisation totale de l'encaisse</b>	<b>6,117</b>	<b>12,587</b>	<b>2,739</b>	<b>2,889</b>	<b>2,359</b>
<b>Augmentation/diminution de l'encaisse</b>	<b>2,757</b>	<b>4,819</b>	<b>2,864</b>	<b>2,240</b>	<b>4,240</b>
<b>Certains postes désaisonnalisés (DÉS.)</b>					
Revenu d'exploitation	23,116	20,686	19,137	18,435	22,333
Bénéfice d'exploitation	5,546	4,188	2,813	2,679	4,279
Bénéfice avant gains extraordinaires	3,406	1,485	1,603	1,562	2,157
Bénéfice net	3,413	1,490	1,611	1,566	2,161
<b>Ratios sélectionnés</b>					
Ratio des dettes à l'avoir	0.715	0.872	0.885	0.999	1.013
Marge bénéficiaire	24.0%	20.2%	14.7%	14.5%	19.2%
Rendement de l'avoir	18.7%	8.2%	8.9%	8.8%	11.8%
Rendement des capitaux employés	12.4%	5.9%	6.4%	6.2%	8.0%
<b>Variation en pourcentage de certains postes</b>					
Revenu d'exploitation (DÉS.)	-7.5%	-10.5%	-7.5%	-3.7%	21.1%
Dépenses d'exploitation (DÉS.)	0.2%	-6.1%	-1.0%	-3.5%	14.6%
Bénéfice d'exploitation (DÉS.)	-25.8%	-24.5%	-32.8%	-4.8%	59.7%

**Tableau 6 - Extraction minière, sauf l'extraction de pétrole, de gaz et de charbon**

	2001			2002	
	2	3	4	1	2
	millions de dollars				
<b>Bilan</b>					
<b>Actifs</b>	<b>90,658 a</b>	<b>93,074 a</b>	<b>91,376 a</b>	<b>95,365 a</b>	<b>94,168 a</b>
Encaisse et dépôts	2,458 a	2,568 a	1,906 a	2,231 b	2,853 b
Comptes débiteurs et revenu couru	5,221 a	5,330 a	5,365 a	5,219 a	5,199 a
Stocks	4,231 a	4,203 a	4,005 b	4,221 a	4,044 a
Placements et comptes auprès des affiliées	33,567 a	35,367 a	34,619 a	36,880 a	36,392 a
Placements de portefeuille	1,556 c	1,559 c	1,818 d	1,622 c	1,565 c
Prêts	112 a	113 a	131 a	114 a	115 a
<i>Hypothécaires</i>	47 a	47 a	47 a	48 a	48 a
<i>Non hypothécaires</i>	65 a	66 a	84 a	66 a	67 a
Provision pour pertes sur placements et prêts	0 a	0 a	0 a	0 a	0 a
Engagements des clients comme acceptations	0 a	0 a	0 a	0 a	0 a
Immobilisations, nettes	38,971 a	39,398 a	38,430 a	39,577 a	38,836 a
Autres actifs	4,542 e	4,536 e	5,101 c	5,501 b	5,164 b
<b>Passifs</b>	<b>40,377 a</b>	<b>40,764 a</b>	<b>41,666 a</b>	<b>43,398 a</b>	<b>41,904 a</b>
Dépôts	0 a	0 a	0 a	0 a	0 a
Passif actuariel des assureurs	0 a	0 a	0 a	0 a	0 a
Comptes créditeurs et exigibilités courues	5,593 a	5,584 a	5,366 a	6,050 a	5,980 a
Emprunts et comptes auprès des affiliées	8,050 a	8,369 a	9,048 a	9,674 a	9,262 a
Emprunts	15,799 a	15,856 a	16,098 b	16,556 a	16,300 a
<i>Emprunts et découverts</i>	7,803 b	7,851 b	7,911 c	7,982 b	7,478 b
<i>Auprès de banques</i>	6,188 b	6,010 b	6,356 c	6,456 b	5,905 b
<i>Auprès d'autres</i>	1,615 b	1,840 a	1,555 c	1,526 b	1,574 b
<i>Acceptations bancaires et papier</i>	1,485 a	1,392 a	1,644 a	1,840 a	1,471 a
<i>Obligations</i>	6,275 a	6,407 a	6,344 a	6,497 a	7,184 a
<i>Hypothèques</i>	236 e	207 d	200 e	238 d	168 e
Impôt sur le revenu différé	6,888 a	6,889 a	6,916 a	6,953 a	6,827 a
Engagements des clients comme acceptations	0 a	0 a	0 a	0 a	0 a
Autres passifs	4,047 a	4,066 a	4,238 a	4,166 b	3,536 c
<b>Avoir</b>	<b>50,281 a</b>	<b>52,310 a</b>	<b>49,710 a</b>	<b>51,967 a</b>	<b>52,265 a</b>
Capital-actions	39,112 a	41,358 a	38,671 a	40,513 a	40,973 a
Avoir des détenteurs d'unité	0 a	0 a	0 a	0 a	0 a
Engagements à l'égard des assurés	0 a	0 a	0 a	0 a	0 a
Surplus d'apport et autres	4,163 a	3,537 a	3,883 b	3,836 d	3,844 e
Bénéfices non répartis	7,006 b	7,415 b	7,156 d	7,618 c	7,448 c
<b>État des résultats</b>					
<b>Revenu d'exploitation</b>	<b>6,837 a</b>	<b>6,246 a</b>	<b>6,690 a</b>	<b>6,735 a</b>	<b>6,520 a</b>
Ventes de biens et de services	6,634 a	6,098 a	6,542 a	6,593 a	6,385 a
Primes	0 a	0 a	0 a	0 a	0 a
Contreparties de rentes	0 a	0 a	0 a	0 a	0 a
Revenus d'intérêts chargés au compte d'opération	0 a	0 a	0 a	0 a	0 a
Revenus de dividendes chargés au compte d'opération	0 a	0 a	0 a	0 a	0 a
Gains sur la vente de titres et autres actifs	0 a	0 a	0 a	0 a	0 a
Autres revenus d'exploitation	203 a	147 a	148 a	142 a	135 a
<b>Dépenses d'exploitation</b>	<b>6,192 a</b>	<b>5,743 a</b>	<b>6,362 a</b>	<b>6,166 a</b>	<b>6,108 a</b>
Dépréciation, épuisement et amortissement	709 a	672 a	712 b	643 a	653 a
Sinistres aux termes de contrats d'assurance	0 a	0 a	0 a	0 a	0 a
Sinistres aux termes de contrats de rentes	0 a	0 a	0 a	0 a	0 a
Augmentation normale du passif actuariel	0 a	0 a	0 a	0 a	0 a
Dépenses d'intérêts chargés au compte d'opération	0 a	0 a	0 a	0 a	0 a
Autres dépenses d'exploitation	5,483 a	5,072 a	5,650 a	5,523 a	5,455 a
<b>Bénéfice/perte d'exploitation</b>	<b>645 a</b>	<b>503 b</b>	<b>328 d</b>	<b>569 b</b>	<b>413 c</b>
Revenus d'intérêts et dividendes	515 a	396 a	403 a	410 a	343 a
Dépenses d'intérêts sur les emprunts	345 a	340 a	299 a	343 a	260 a
Gains/pertes	105 a	-284 a	-408 a	306 a	61 d
<b>Bénéfice avant impôt sur le revenu</b>	<b>922 a</b>	<b>275 c</b>	<b>24 f</b>	<b>941 b</b>	<b>558 b</b>
Impôt sur le revenu	314 a	204 b	159 d	322 a	234 b
Part des gains des affiliées	119 a	35 a	-22 a	59 d	75 c
<b>Bénéfice avant gains extraordinaires</b>	<b>726 a</b>	<b>107 d</b>	<b>-157 d</b>	<b>678 b</b>	<b>399 c</b>
Gains extraordinaires	-4 a	-6 a	-6 a	-3 a	-3 a
<b>Bénéfice net</b>	<b>721 a</b>	<b>100 d</b>	<b>-164 d</b>	<b>675 b</b>	<b>395 c</b>

**Tableau 6 - Extraction minière, sauf l'extraction de pétrole, de gaz et de charbon**

	2001 2	3	4	2002 1	2
	millions de dollars				
<b>État de l'évolution de la situation financière</b>					
<b>Provenance</b>					
<b>Encaisse générée par l'exploitation</b>	<b>-4</b>	<b>1,019</b>	<b>1,451</b>	<b>785</b>	<b>1,448</b>
Bénéfice net	725	40	-158	555	395
Éléments non monétaires	260	940	1,646	260	1,078
<i>Dépréciation, épuisement et amortissement</i>	708	672	703	610	653
<i>Impôt sur le revenu différé</i>	32	27	-83	-28	-18
<i>Fonds de roulement</i>	-320	72	-75	278	78
<i>Autres éléments non monétaires</i>	-157	169	1,102	-599	367
Transactions monétaires de la période antérieure	-990	39	-35	-29	-24
<b>Encaisse générée par le financement</b>	<b>855</b>	<b>1,300</b>	<b>-521</b>	<b>1,407</b>	<b>-442</b>
Augmentation des dépôts	0	0	0	0	0
Emprunts auprès de banques	740	-202	258	157	-491
Emprunts auprès des affiliées	176	260	520	437	-225
Autres emprunts	-300	191	77	534	347
<i>Acceptations bancaires et papier</i>	-421	-21	279	190	-369
<i>Obligations</i>	-37	16	-62	252	745
<i>Hypothèques</i>	59	-39	2	58	-69
<i>Autres</i>	100	237	-140	33	41
Avoir	240	1,052	-1,377	278	-71
<b>Total, encaisse</b>	<b>850</b>	<b>2,319</b>	<b>929</b>	<b>2,192</b>	<b>1,005</b>
<b>Utilisations</b>					
<b>Encaisse utilisée pour des placements</b>	<b>95</b>	<b>1,892</b>	<b>-597</b>	<b>1,672</b>	<b>-388</b>
Placements dans des affiliées	62	1,873	-870	1,866	-339
Placements de portefeuille	27	17	256	-177	-49
Prêts	5	2	18	-16	1
<i>Prêts hypothécaires</i>	2	1	0	1	0
<i>Prêts non hypothécaires</i>	3	1	18	-17	1
<b>Encaisse utilisée pour immobilisations</b>	<b>81</b>	<b>356</b>	<b>905</b>	<b>367</b>	<b>-93</b>
<b>Encaisse utilisée pour dividendes</b>	<b>137</b>	<b>181</b>	<b>196</b>	<b>189</b>	<b>189</b>
<b>Utilisation totale de l'encaisse</b>	<b>313</b>	<b>2,430</b>	<b>504</b>	<b>2,228</b>	<b>-293</b>
<b>Augmentation/diminution de l'encaisse</b>	<b>537</b>	<b>-110</b>	<b>425</b>	<b>-35</b>	<b>1,299</b>
<b>Certains postes désaisonnalisés (DÉS.)</b>					
Revenu d'exploitation	6,753	6,579	6,687	6,477	6,439
Bénéfice d'exploitation	608	591	436	443	344
Bénéfice avant gains extraordinaires	726	107	-157	678	399
Bénéfice net	731	113	-150	682	403
<b>Ratios sélectionnés</b>					
Ratio des dettes à l'avoir	0.474	0.463	0.506	0.505	0.489
Marge bénéficiaire	9.0%	9.0%	6.5%	6.8%	5.3%
Rendement de l'avoir	5.8%	0.8%	-1.3%	5.2%	3.1%
Rendement des capitaux employés	5.2%	1.7%	0.3%	4.6%	2.9%
<b>Variation en pourcentage de certains postes</b>					
Revenu d'exploitation (DÉS.)	-2.5%	-2.6%	1.6%	-3.1%	-0.6%
Dépenses d'exploitation (DÉS.)	-2.0%	-2.6%	4.4%	-3.5%	1.0%
Bénéfice d'exploitation (DÉS.)	-7.7%	-2.8%	-26.3%	1.6%	-22.3%

Tableau 7 - Services publics

	2001 2	3	4	2002 1	2
	millions de dollars				
<b>Bilan</b>					
<b>Actifs</b>	<b>43,649 a</b>	<b>43,846 a</b>	<b>43,695 a</b>	<b>45,078 a</b>	<b>43,020 a</b>
Encaisse et dépôts	796 a	553 a	741 b	1,066 b	933 b
Comptes débiteurs et revenu couru	6,405 a	5,771 a	6,227 a	6,491 a	5,877 a
Stocks	1,413 a	1,515 a	1,429 a	819 a	885 a
Placements et comptes auprès des affiliées	6,123 a	6,605 a	6,408 a	6,342 a	5,896 a
Placements de portefeuille	208 c	76 f	75 f	103 c	88 a
Prêts	6 a	9 a	9 a	18 a	17 a
<i>Hypothécaires</i>	2 a	5 a	5 a	2 a	2 a
<i>Non hypothécaires</i>	4 a	4 a	4 a	16 a	15 a
Provision pour pertes sur placements et prêts	0 a	0 a	0 a	0 a	0 a
Engagements des clients comme acceptations	0 a	0 a	0 a	0 a	0 a
Immobilisations, nettes	25,399 a	25,933 a	26,010 a	26,635 a	26,704 a
Autres actifs	3,298 a	3,384 a	2,796 a	3,604 b	2,618 c
<b>Passifs</b>	<b>27,052 a</b>	<b>26,646 a</b>	<b>27,782 a</b>	<b>28,178 a</b>	<b>26,168 a</b>
Dépôts	0 a	0 a	0 a	0 a	0 a
Passif actuariel des assureurs	0 a	0 a	0 a	0 a	0 a
Comptes créditeurs et exigibilités courues	7,195 a	6,348 a	5,635 a	6,283 a	5,981 a
Emprunts et comptes auprès des affiliées	1,120 a	1,611 a	1,777 a	1,274 a	1,277 a
Emprunts	16,397 a	16,198 a	16,202 a	16,504 a	15,483 a
<i>Emprunts et découverts</i>	1,483 d	1,437 d	1,181 b	1,206 b	1,124 b
<i>Auprès de banques</i>	755 b	783 b	739 b	745 b	739 b
<i>Auprès d'autres</i>	728 e	653 f	442 b	461 b	385 b
<i>Acceptations bancaires et papier</i>	2,058 a	1,937 a	1,807 a	1,617 b	832 c
<i>Obligations</i>	12,571 a	12,540 a	12,889 a	13,297 b	13,163 b
<i>Hypothèques</i>	285 f	283 f	325 f	384 f	364 f
Impôt sur le revenu différé	853 b	779 b	844 b	785 c	715 c
Engagements des clients comme acceptations	0 a	0 a	0 a	0 a	0 a
Autres passifs	1,487 a	1,710 b	3,325 a	3,332 b	2,711 b
<b>Avoir</b>	<b>16,597 a</b>	<b>17,200 a</b>	<b>15,913 a</b>	<b>16,900 a</b>	<b>16,852 a</b>
Capital-actions	9,079 a	9,161 a	9,631 a	10,221 b	9,867 a
Avoir des détenteurs d'unité	0 a	0 a	0 a	0 a	0 a
Engagements à l'égard des assurés	0 a	0 a	0 a	0 a	0 a
Surplus d'apport et autres	2,360 a	2,178 a	1,745 a	1,964 c	1,907 b
Bénéfices non répartis	5,158 b	5,861 a	4,537 b	4,715 c	5,078 c
<b>État des résultats</b>					
<b>Revenu d'exploitation</b>	<b>14,604 a</b>	<b>12,543 a</b>	<b>10,556 a</b>	<b>12,257 a</b>	<b>11,454 a</b>
Ventes de biens et de services	14,555 a	12,379 a	10,447 a	12,157 a	11,335 a
Primes	0 a	0 a	0 a	0 a	0 a
Contreparties de rentes	0 a	0 a	0 a	0 a	0 a
Revenus d'intérêts chargés au compte d'opération	0 a	0 a	0 a	0 a	0 a
Revenus de dividendes chargés au compte d'opération	0 a	0 a	0 a	0 a	0 a
Gains sur la vente de titres et autres actifs	0 a	0 a	0 a	0 a	0 a
Autres revenus d'exploitation	49 a	165 a	109 a	100 a	119 a
<b>Dépenses d'exploitation</b>	<b>13,980 a</b>	<b>11,406 a</b>	<b>9,936 a</b>	<b>11,307 a</b>	<b>10,598 a</b>
Dépréciation, épuisement et amortissement	397 a	376 a	388 a	404 a	366 b
Sinistres aux termes de contrats d'assurance	0 a	0 a	0 a	0 a	0 a
Sinistres aux termes de contrats de rentes	0 a	0 a	0 a	0 a	0 a
Augmentation normale du passif actuariel	0 a	0 a	0 a	0 a	0 a
Dépenses d'intérêts chargés au compte d'opération	0 a	0 a	0 a	0 a	0 a
Autres dépenses d'exploitation	13,583 a	11,030 a	9,549 a	10,903 a	10,231 a
<b>Bénéfice/perte d'exploitation</b>	<b>624 a</b>	<b>1,138 a</b>	<b>620 a</b>	<b>950 a</b>	<b>857 a</b>
Revenus d'intérêts et dividendes	81 a	120 a	92 a	77 a	76 a
Dépenses d'intérêts sur les emprunts	310 a	309 a	301 a	323 b	306 b
Gains/pertes	6 a	-39 a	70 a	133 a	145 a
<b>Bénéfice avant impôt sur le revenu</b>	<b>400 a</b>	<b>908 a</b>	<b>481 a</b>	<b>837 a</b>	<b>772 a</b>
Impôt sur le revenu	115 a	398 a	79 a	306 a	268 a
Part des gains des affiliées	121 a	81 a	169 a	134 e	126 e
<b>Bénéfice avant gains extraordinaires</b>	<b>406 a</b>	<b>591 a</b>	<b>571 a</b>	<b>665 b</b>	<b>630 b</b>
Gains extraordinaires	0 a	0 a	0 a	0 a	0 a
<b>Bénéfice net</b>	<b>406 a</b>	<b>591 a</b>	<b>571 a</b>	<b>665 b</b>	<b>630 b</b>

Tableau 7 - Services publics

	2001 2	3	4	2002 1	2
millions de dollars					
<b>État de l'évolution de la situation financière</b>					
<b>Provenance</b>					
<b>Encaisse générée par l'exploitation</b>	<b>727</b>	<b>644</b>	<b>499</b>	<b>925</b>	<b>1,444</b>
Bénéfice net	407	587	571	668	623
Eléments non monétaires	315	84	-55	280	821
<i>Dépréciation, épuisement et amortissement</i>	397	373	387	399	365
<i>Impôt sur le revenu différé</i>	22	261	-65	-17	12
<i>Fonds de roulement</i>	344	-830	-1,018	826	349
<i>Autres éléments non monétaires</i>	-448	281	642	-926	95
Transactions monétaires de la période antérieure	6	-26	-15	-22	0
<b>Encaisse générée par le financement</b>	<b>719</b>	<b>297</b>	<b>575</b>	<b>428</b>	<b>-1,458</b>
Augmentation des dépôts	0	0	0	0	0
Emprunts auprès de banques	49	29	-33	-64	-26
Emprunts auprès des affiliées	270	513	175	-483	-1
Autres emprunts	134	-122	301	677	-1,006
<i>Acceptations bancaires et papier</i>	-14	-119	-129	-129	-784
<i>Obligations</i>	145	-20	401	799	-126
<i>Hypothèques</i>	-1	0	53	0	-16
<i>Autres</i>	6	19	-22	8	-77
Avoir	266	-122	134	301	-421
<b>Total, encaisse</b>	<b>1,447</b>	<b>941</b>	<b>1,074</b>	<b>1,353</b>	<b>-14</b>
<b>Utilisations</b>					
<b>Encaisse utilisée pour des placements</b>	<b>149</b>	<b>287</b>	<b>-284</b>	<b>-178</b>	<b>-459</b>
Placements dans des affiliées	126	416	-286	-200	-444
Placements de portefeuille	26	-131	2	13	-13
Prêts	-1	3	0	9	0
<i>Prêts hypothécaires</i>	0	3	0	-2	0
<i>Prêts non hypothécaires</i>	-2	0	0	12	0
<b>Encaisse utilisée pour immobilisations</b>	<b>533</b>	<b>512</b>	<b>535</b>	<b>847</b>	<b>100</b>
<b>Encaisse utilisée pour dividendes</b>	<b>269</b>	<b>209</b>	<b>383</b>	<b>239</b>	<b>239</b>
<b>Utilisation totale de l'encaisse</b>	<b>951</b>	<b>1,009</b>	<b>633</b>	<b>906</b>	<b>-121</b>
<b>Augmentation/diminution de l'encaisse</b>	<b>495</b>	<b>-67</b>	<b>441</b>	<b>447</b>	<b>107</b>
<b>Certains postes désaisonnalisés (DÉS.)</b>					
Revenu d'exploitation	14,604	12,543	10,556	12,257	11,454
Bénéfice d'exploitation	624	1,138	620	950	856
Bénéfice avant gains extraordinaires	406	591	571	665	630
Bénéfice net	406	591	571	665	630
<b>Ratios sélectionnés</b>					
Ratio des dettes à l'avoir	1.055	1.035	1.130	1.052	0.995
Marge bénéficiaire	4.3%	9.1%	5.9%	7.8%	7.5%
Rendement de l'avoir	9.8%	13.7%	14.4%	15.7%	15.0%
Rendement des capitaux employés	7.8%	9.6%	9.6%	9.1%	10.3%
<b>Variation en pourcentage de certains postes</b>					
Revenu d'exploitation (DÉS.)	-40.9%	-14.1%	-15.8%	16.1%	-6.6%
Dépenses d'exploitation (DÉS.)	-42.4%	-18.4%	-12.9%	13.8%	-6.3%
Bénéfice d'exploitation (DÉS.)	39.3%	82.4%	-45.5%	53.2%	-9.9%

Tableau 8 - Construction

	2001 2	3	4	2002 1	2
	millions de dollars				
<b>Bilan</b>					
<b>Actifs</b>	<b>105,631 b</b>	<b>110,060 b</b>	<b>101,035 c</b>	<b>98,703 b</b>	<b>101,344 b</b>
Encaisse et dépôts	6,885 d	7,419 d	6,675 e	7,918 c	8,042 c
Comptes débiteurs et revenu couru	13,803 c	14,843 c	13,438 c	17,908 b	18,640 b
Stocks	14,886 d	16,409 e	14,025 d	15,555 d	16,161 d
Placements et comptes auprès des affiliées	23,787 d	24,238 d	22,276 e	17,325 d	17,975 c
Placements de portefeuille	3,277 f	3,224 f	2,988 f	3,463 d	3,538 d
Prêts	5,777 f	5,562 f	5,304 f	3,879 f	3,893 f
<i>Hypothécaires</i>	3,545 f	3,455 f	3,349 f	2,422 f	2,441 f
<i>Non hypothécaires</i>	2,232 f	2,107 f	1,955 f	1,458 f	1,452 f
Provision pour pertes sur placements et prêts	0 a	0 a	0 a	0 a	0 a
Engagements des clients comme acceptations	0 a	0 a	0 a	0 a	0 a
Immobilisations, nettes	27,990 d	28,784 d	28,147 d	24,136 c	24,453 c
Autres actifs	9,226 f	9,582 e	8,182 f	8,518 d	8,643 d
<b>Passifs</b>	<b>82,253 b</b>	<b>84,915 b</b>	<b>80,535 d</b>	<b>78,186 b</b>	<b>79,845 b</b>
Dépôts	0 a	0 a	0 a	0 a	0 a
Passif actuariel des assureurs	0 a	0 a	0 a	0 a	0 a
Comptes créditeurs et exigibilités courues	23,055 c	23,965 c	22,467 d	21,242 b	21,786 b
Emprunts et comptes auprès des affiliées	17,371 d	17,536 d	16,632 e	18,267 d	19,479 d
Emprunts	30,781 d	31,939 d	29,504 d	27,289 c	27,945 c
<i>Emprunts et découverts</i>	16,151 e	16,893 e	15,348 f	14,107 d	14,721 d
<i>Auprès de banques</i>	8,468 d	8,819 d	8,100 e	7,984 d	8,329 d
<i>Auprès d'autres</i>	7,683 f	8,074 f	7,247 f	6,123 f	6,392 f
<i>Acceptations bancaires et papier</i>	705 e	713 e	641 f	745 e	736 e
<i>Obligations</i>	5,584 f	5,721 e	5,369 f	4,924 d	4,977 d
<i>Hypothèques</i>	8,340 c	8,612 d	8,146 d	7,513 d	7,510 d
Impôt sur le revenu différé	1,101 d	1,171 d	1,104 e	1,618 c	1,585 c
Engagements des clients comme acceptations	0 a	0 a	0 a	0 a	0 a
Autres passifs	9,946 d	10,304 d	10,828 f	9,770 e	9,051 e
<b>Avoir</b>	<b>23,377 d</b>	<b>25,146 d</b>	<b>20,499 e</b>	<b>20,517 e</b>	<b>21,499 c</b>
Capital-actions	8,021 f	8,283 f	7,446 f	6,982 c	7,392 c
Avoir des détenteurs d'unité	0 a	0 a	0 a	0 a	0 a
Engagements à l'égard des assurés	0 a	0 a	0 a	0 a	0 a
Surplus d'apport et autres	1,374 e	1,403 f	1,281 e	1,390 e	1,363 f
Bénéfices non répartis	13,982 f	15,460 f	11,772 f	12,146 d	12,745 d
<b>État des résultats</b>					
<b>Revenu d'exploitation</b>	<b>32,346 b</b>	<b>36,853 b</b>	<b>33,934 c</b>	<b>33,327 b</b>	<b>36,011 b</b>
Ventes de biens et de services	30,054 b	34,607 b	31,739 c	31,017 b	33,309 b
Primes	0 a	0 a	0 a	0 a	0 a
Contreparties de rentes	0 a	0 a	0 a	0 a	0 a
Revenus d'intérêts chargés au compte d'opération	0 a	0 a	0 a	0 a	0 a
Revenus de dividendes chargés au compte d'opération	0 a	0 a	0 a	0 a	0 a
Gains sur la vente de titres et autres actifs	0 a	0 a	0 a	0 a	0 a
Autres revenus d'exploitation	2,293 d	2,246 d	2,195 e	2,310 d	2,703 d
<b>Dépenses d'exploitation</b>	<b>31,434 b</b>	<b>35,434 b</b>	<b>33,410 c</b>	<b>32,746 b</b>	<b>35,589 b</b>
Dépréciation, épuisement et amortissement	1,168 d	1,188 d	1,188 f	1,242 d	1,483 d
Sinistres aux termes de contrats d'assurance	0 a	0 a	0 a	0 a	0 a
Sinistres aux termes de contrats de rentes	0 a	0 a	0 a	0 a	0 a
Augmentation normale du passif actuariel	0 a	0 a	0 a	0 a	0 a
Dépenses d'intérêts chargés au compte d'opération	0 a	0 a	0 a	0 a	0 a
Autres dépenses d'exploitation	30,266 b	34,246 b	32,221 c	31,504 b	34,106 b
<b>Bénéfice/perte d'exploitation</b>	<b>912 f</b>	<b>1,419 f</b>	<b>524 f</b>	<b>581 d</b>	<b>422 d</b>
Revenus d'intérêts et dividendes	179 d	183 e	168 f	178 d	198 d
Dépenses d'intérêts sur les emprunts	392 d	413 d	393 d	415 c	461 c
Gains/pertes	100 d	245 f	74 f	88 f	106 d
<b>Bénéfice avant impôt sur le revenu</b>	<b>798 f</b>	<b>1,433 f</b>	<b>374 f</b>	<b>432 e</b>	<b>265 e</b>
Impôt sur le revenu	267 f	505 f	130 f	108 e	110 d
Part des gains des affiliées	67 f	56 f	55 f	59 b	79 a
<b>Bénéfice avant gains extraordinaires</b>	<b>599 f</b>	<b>984 f</b>	<b>298 f</b>	<b>384 f</b>	<b>234 e</b>
Gains extraordinaires	-6 a	-6 a	-3 a	-3 a	-4 a
<b>Bénéfice net</b>	<b>591 f</b>	<b>977 f</b>	<b>294 f</b>	<b>380 f</b>	<b>229 e</b>



**Tableau 8 - Construction**

	2001 2	3	4	2002 1	2
	millions de dollars				
<b>État de l'évolution de la situation financière</b>					
<b>Provenance</b>					
<b>Encaisse générée par l'exploitation</b>	<b>2,179</b>	<b>51</b>	<b>4,227</b>	<b>1,632</b>	<b>1,081</b>
Bénéfice net	673	978	303	1,148	1,231
Eléments non monétaires	1,523	-893	3,916	84	-159
<i>Dépréciation, épusement et amortissement</i>	<i>1,168</i>	<i>1,188</i>	<i>1,186</i>	<i>1,192</i>	<i>1,469</i>
<i>Impôt sur le revenu différé</i>	<i>-8</i>	<i>26</i>	<i>36</i>	<i>7</i>	<i>3</i>
<i>Fonds de roulement</i>	<i>1,833</i>	<i>-1,717</i>	<i>320</i>	<i>-145</i>	<i>-820</i>
<i>Autres éléments non monétaires</i>	<i>-1,468</i>	<i>-389</i>	<i>2,374</i>	<i>-969</i>	<i>-811</i>
Transactions monétaires de la période antérieure	-16	-32	8	399	10
<b>Encaisse générée par le financement</b>	<b>2,057</b>	<b>1,468</b>	<b>-512</b>	<b>425</b>	<b>972</b>
Augmentation des dépôts	0	0	0	0	0
Emprunts auprès de banques	498	275	-53	46	401
Emprunts auprès des affiliées	706	133	-378	132	46
Autres emprunts	978	710	-18	168	298
<i>Acceptations bancaires et papier</i>	<i>21</i>	<i>7</i>	<i>-35</i>	<i>71</i>	<i>-5</i>
<i>Obligations</i>	<i>603</i>	<i>122</i>	<i>-12</i>	<i>52</i>	<i>14</i>
<i>Hypothèques</i>	<i>-138</i>	<i>252</i>	<i>42</i>	<i>75</i>	<i>44</i>
<i>Autres</i>	<i>494</i>	<i>329</i>	<i>-11</i>	<i>-28</i>	<i>246</i>
Avoir	-125	350	-60	79	228
<b>Total, encaisse</b>	<b>4,236</b>	<b>1,519</b>	<b>3,713</b>	<b>2,057</b>	<b>2,054</b>
<b>Utilisations</b>					
<b>Encaisse utilisée pour des placements</b>	<b>1,785</b>	<b>48</b>	<b>-402</b>	<b>-11</b>	<b>-19</b>
Placements dans des affiliées	1,562	337	-409	85	-143
Placements de portefeuille	-203	-56	-19	-56	98
Prêts	427	-232	27	-39	26
<i>Prêts hypothécaires</i>	<i>226</i>	<i>-97</i>	<i>53</i>	<i>-57</i>	<i>20</i>
<i>Prêts non hypothécaires</i>	<i>201</i>	<i>-134</i>	<i>-25</i>	<i>18</i>	<i>6</i>
<b>Encaisse utilisée pour immobilisations</b>	<b>947</b>	<b>756</b>	<b>621</b>	<b>97</b>	<b>171</b>
<b>Encaisse utilisée pour dividendes</b>	<b>509</b>	<b>496</b>	<b>506</b>	<b>530</b>	<b>585</b>
Utilisation totale de l'encaisse	3,241	1,299	724	615	737
<b>Augmentation/diminution de l'encaisse</b>	<b>995</b>	<b>220</b>	<b>2,989</b>	<b>1,441</b>	<b>1,317</b>
<b>Certains postes désaisonnalisés (DÉS.)</b>					
Revenu d'exploitation	32,490	33,947	34,503	35,617	36,680
Bénéfice d'exploitation	859	902	646	617	849
Bénéfice avant gains extraordinaires	563	755	364	589	290
Bénéfice net	570	762	368	593	295
<b>Ratios sélectionnés</b>					
Ratio des dettes à l'avoir					
Marge bénéficiaire	2.060	1.968	2.251	2.220	2.206
Rendement de l'avoir	2.6%	2.7%	1.9%	1.7%	2.3%
Rendement des capitaux employés	9.6%	12.0%	7.1%	11.5%	5.4%
	5.0%	5.6%	4.3%	5.5%	3.7%
<b>Variation en pourcentage de certains postes</b>					
Revenu d'exploitation (DÉS.)	5.1%	4.5%	1.6%	3.2%	3.0%
Dépenses d'exploitation (DÉS.)	5.4%	4.5%	2.5%	3.4%	2.4%
Bénéfice d'exploitation (DÉS.)	-5.2%	4.9%	-28.4%	-4.4%	37.5%

Tableau 9 - Fabrication

	2001			2002	
	2	3	4	1	2
	millions de dollars				
<b>Bilan</b>					
<b>Actifs</b>	<b>600,386 a</b>	<b>593,357 a</b>	<b>587,691 a</b>	<b>599,130 a</b>	<b>610,902 a</b>
Encaisse et dépôts	24,363 a	25,044 a	22,712 a	23,857 a	25,821 a
Comptes débiteurs et revenu couru	96,055 a	87,882 a	85,988 a	88,620 a	91,045 a
Stocks	72,453 a	71,170 a	69,285 a	72,377 a	74,907 a
Placements et comptes auprès des affiliées	154,265 a	156,298 a	158,402 a	159,684 a	162,458 a
Placements de portefeuille	7,145 b	7,263 b	7,789 b	8,253 b	8,899 b
Prêts	1,216 b	1,202 b	1,204 b	1,184 b	1,190 b
<i>Hypothécaires</i>	399 b	396 c	399 d	401 d	404 d
<i>Non hypothécaires</i>	817 b	805 b	805 b	782 b	786 b
Provision pour pertes sur placements et prêts	0 a	0 a	0 a	0 a	0 a
Engagements des clients comme acceptations	0 a	0 a	0 a	0 a	0 a
Immobilisations, nettes	186,339 a	184,987 a	184,957 a	187,038 a	186,679 a
Autres actifs	58,550 a	59,510 a	57,354 a	58,118 a	59,903 a
<b>Passifs</b>	<b>315,529 a</b>	<b>306,834 a</b>	<b>304,451 a</b>	<b>308,789 a</b>	<b>314,789 a</b>
Dépôts	0 a	0 a	0 a	0 a	0 a
Passif actuariel des assureurs	0 a	0 a	0 a	0 a	0 a
Comptes créditeurs et exigibilités courues	101,304 a	92,170 a	94,101 a	95,286 a	98,992 a
Emprunts et comptes auprès des affiliées	70,088 a	71,870 a	69,783 a	75,937 a	76,188 a
Emprunts	104,373 a	102,685 a	102,586 a	100,024 a	101,610 a
<i>Emprunts et découverts</i>	51,953 a	49,559 a	49,293 a	48,588 a	48,899 a
<i>Auprès de banques</i>	37,388 a	35,388 a	34,587 a	33,588 a	33,426 a
<i>Auprès d'autres</i>	14,564 a	14,171 a	14,706 b	15,000 b	15,473 c
<i>Acceptations bancaires et papier</i>	10,496 a	10,318 a	9,865 a	9,847 a	9,792 a
<i>Obligations</i>	36,341 a	37,114 a	37,741 a	36,386 a	37,913 a
<i>Hypothèques</i>	5,584 b	5,694 b	5,687 b	5,203 b	5,006 b
Impôt sur le revenu différé	17,195 a	16,082 a	15,313 a	15,090 a	15,184 a
Engagements des clients comme acceptations	0 a	0 a	0 a	0 a	0 a
Autres passifs	22,569 a	24,027 a	22,667 b	22,452 b	22,816 b
<b>Avoir</b>	<b>284,858 a</b>	<b>286,520 a</b>	<b>283,240 a</b>	<b>290,342 a</b>	<b>296,113 a</b>
Capital-actions	118,058 a	116,761 a	115,693 a	120,134 a	120,861 a
Avoir des détenteurs d'unité	0 a	0 a	0 a	0 a	0 a
Engagements à l'égard des assurés	0 a	0 a	0 a	0 a	0 a
Surplus d'apport et autres	38,136 a	41,443 a	42,151 a	42,931 a	44,190 a
Bénéfices non répartis	128,664 a	128,316 a	125,396 a	127,276 a	131,062 a
<b>État des résultats</b>					
<b>Revenu d'exploitation</b>	<b>164,633 a</b>	<b>152,218 a</b>	<b>154,339 a</b>	<b>153,590 a</b>	<b>167,076 a</b>
Ventes de biens et de services	163,297 a	150,902 a	152,751 a	152,091 a	165,470 a
Primes	0 a	0 a	0 a	0 a	0 a
Contreparties de rentes	0 a	0 a	0 a	0 a	0 a
Revenus d'intérêts chargés au compte d'opération	0 a	0 a	0 a	0 a	0 a
Revenus de dividendes chargés au compte d'opération	0 a	0 a	0 a	0 a	0 a
Gains sur la vente de titres et autres actifs	0 a	0 a	0 a	0 a	0 a
Autres revenus d'exploitation	1,336 b	1,316 b	1,588 c	1,498 c	1,605 c
<b>Dépenses d'exploitation</b>	<b>153,837 a</b>	<b>144,628 a</b>	<b>146,550 a</b>	<b>144,693 a</b>	<b>155,819 a</b>
Dépréciation, épuisement et amortissement	5,662 a	5,495 a	5,996 a	5,911 a	6,109 a
Sinistres aux termes de contrats d'assurance	0 a	0 a	0 a	0 a	0 a
Sinistres aux termes de contrats de rentes	0 a	0 a	0 a	0 a	0 a
Augmentation normale du passif actuariel	0 a	0 a	0 a	0 a	0 a
Dépenses d'intérêts chargés au compte d'opération	0 a	0 a	0 a	0 a	0 a
Autres dépenses d'exploitation	148,174 a	139,133 a	140,554 a	138,782 a	149,710 a
<b>Bénéfice/perte d'exploitation</b>	<b>10,796 a</b>	<b>7,589 a</b>	<b>7,788 a</b>	<b>8,897 a</b>	<b>11,257 a</b>
Revenus d'intérêts et dividendes	1,113 a	1,197 a	920 a	906 a	937 a
Dépenses d'intérêts sur les emprunts	2,783 a	2,832 a	2,874 a	2,580 a	2,730 a
Gains/pertes	-663 a	-1,258 a	-451 e	-366 c	266 f
<b>Bénéfice avant impôt sur le revenu</b>	<b>8,463 a</b>	<b>4,694 a</b>	<b>5,382 b</b>	<b>6,856 a</b>	<b>9,730 a</b>
Impôt sur le revenu	2,576 a	1,332 a	2,123 a	2,534 a	3,299 a
Part des gains des affiliées	378 a	392 a	307 a	298 b	294 a
<b>Bénéfice avant gains extraordinaires</b>	<b>6,265 a</b>	<b>3,754 a</b>	<b>3,566 b</b>	<b>4,620 a</b>	<b>6,725 a</b>
Gains extraordinaires	10 d	2 f	26 f	-1 a	0 a
<b>Bénéfice net</b>	<b>6,275 a</b>	<b>3,757 a</b>	<b>3,593 b</b>	<b>4,618 a</b>	<b>6,725 a</b>

Tableau 9 - Fabrication

	2001 2	3	4	2002 1	2
millions de dollars					
<b>État de l'évolution de la situation financière</b>					
<b>Provenance</b>					
<b>Encaisse générée par l'exploitation</b>	<b>10,075</b>	<b>7,553</b>	<b>15,646</b>	<b>7,110</b>	<b>11,420</b>
Bénéfice net	6,197	3,820	3,517	4,607	6,758
Éléments non monétaires	4,029	3,389	10,084	3,323	4,648
<i>Dépréciation, épuisement et amortissement</i>	5,646	5,465	5,981	5,755	6,092
<i>Impôt sur le revenu différé</i>	-86	-938	-19	-157	-12
<i>Fonds de roulement</i>	261	-597	3,419	-640	-478
<i>Autres éléments non monétaires</i>	-1,789	-537	704	-1,633	-952
Transactions monétaires de la période antérieure	-151	344	2,045	-819	13
<b>Encaisse générée par le financement</b>	<b>4,281</b>	<b>3,596</b>	<b>-6,427</b>	<b>2,811</b>	<b>3,861</b>
Augmentation des dépôts	0	0	0	0	0
Emprunts auprès de banques	383	-1,322	-1,483	-1,208	90
Emprunts auprès des affiliées	673	1,827	-2,580	4,097	215
Autres emprunts	3,326	597	-2,626	-2,432	1,277
<i>Acceptations bancaires et papier</i>	0	-136	-1,527	-444	-11
<i>Obligations</i>	3,123	803	-1,610	-1,213	1,546
<i>Hypothèques</i>	273	242	-155	-438	-147
<i>Autres</i>	-68	-311	668	-334	-107
Avoir	-100	2,494	264	2,356	2,279
<b>Total, encaisse</b>	<b>14,355</b>	<b>11,149</b>	<b>9,218</b>	<b>9,921</b>	<b>15,281</b>
<b>Utilisations</b>					
<b>Encaisse utilisée pour des placements</b>	<b>4,057</b>	<b>2,632</b>	<b>2,004</b>	<b>2,113</b>	<b>4,459</b>
Placements dans des affiliées	3,984	2,443	1,508	1,894	3,603
Placements de portefeuille	478	201	473	231	851
Prêts	-405	-12	22	-11	5
<i>Prêts hypothécaires</i>	-11	-3	5	2	2
<i>Prêts non hypothécaires</i>	-393	-8	17	-13	3
<b>Encaisse utilisée pour immobilisations</b>	<b>1,427</b>	<b>-726</b>	<b>-674</b>	<b>-1,394</b>	<b>418</b>
<b>Encaisse utilisée pour dividendes</b>	<b>2,641</b>	<b>3,137</b>	<b>2,864</b>	<b>2,629</b>	<b>2,329</b>
<b>Utilisation totale de l'encaisse</b>	<b>8,125</b>	<b>5,042</b>	<b>4,192</b>	<b>3,347</b>	<b>7,205</b>
<b>Augmentation/diminution de l'encaisse</b>	<b>6,230</b>	<b>6,107</b>	<b>5,026</b>	<b>6,574</b>	<b>8,075</b>
<b>Certains postes désaisonnalisés (DÉS.)</b>					
Revenu d'exploitation	159,637	154,866	152,933	157,521	161,003
Bénéfice d'exploitation	9,746	7,521	8,402	9,326	9,895
Bénéfice avant gains extraordinaires	5,346	3,852	4,251	4,750	5,631
Bénéfice net	5,335	3,850	4,225	4,752	5,631
<b>Ratios sélectionnés</b>					
Ratio des dettes à l'avoir	0.612	0.609	0.609	0.606	0.600
Marge bénéficiaire	6.1%	4.9%	5.5%	5.9%	6.1%
Rendement de l'avoir	7.5%	5.4%	6.0%	6.5%	7.6%
Rendement des capitaux employés	6.5%	5.0%	5.5%	5.6%	6.3%
<b>Variation en pourcentage de certains postes</b>					
Revenu d'exploitation (DÉS.)	-0.3%	-3.0%	-1.2%	3.0%	2.2%
Dépenses d'exploitation (DÉS.)	0.5%	-1.7%	-1.9%	2.5%	2.0%
Bénéfice d'exploitation (DÉS.)	-12.0%	-22.8%	11.7%	11.0%	6.1%

Tableau 10 - Commerce de gros

	2001			2002	
	2	3	4	1	2
	millions de dollars				
<b>Bilan</b>					
<b>Actifs</b>	<b>143,485 a</b>	<b>143,324 a</b>	<b>142,943 a</b>	<b>152,701 a</b>	<b>154,210 a</b>
Encaisse et dépôts	7,724 b	7,834 b	8,246 b	9,041 a	9,170 a
Comptes débiteurs et revenu couru	39,865 a	40,341 a	39,666 a	42,411 a	43,260 a
Stocks	37,415 a	37,936 a	37,144 b	39,685 a	39,940 a
Placements et comptes auprès des affiliées	16,281 a	15,703 a	16,953 b	18,098 a	18,902 a
Placements de portefeuille	2,009 d	1,929 d	2,083 e	2,496 e	2,602 e
Prêts	2,733 a	2,802 a	2,645 a	2,780 a	2,730 e
<i>Hypothécaires</i>	372 c	345 d	358 e	358 e	346 f
<i>Non hypothécaires</i>	2,360 a	2,458 a	2,287 a	2,421 a	2,384 e
Provision pour pertes sur placements et prêts	0 a	0 a	0 a	0 a	0 a
Engagements des clients comme acceptations	0 a	0 a	0 a	0 a	0 a
Immobilisations, nettes	24,391 a	23,238 a	23,425 a	24,737 a	24,149 a
Autres actifs	13,069 a	13,543 a	12,781 a	13,454 a	13,458 a
<b>Passifs</b>	<b>100,629 a</b>	<b>99,750 a</b>	<b>98,185 a</b>	<b>104,557 a</b>	<b>105,251 a</b>
Dépôts	0 a	0 a	0 a	0 a	0 a
Passif actuariel des assureurs	0 a	0 a	0 a	0 a	0 a
Comptes créditeurs et exigibilités courues	40,203 a	39,873 a	40,469 a	42,238 a	43,109 a
Emprunts et comptes auprès des affiliées	20,357 b	19,882 b	19,309 c	21,646 b	21,828 b
Emprunts	30,613 a	30,649 a	29,470 b	30,952 a	30,462 b
<i>Emprunts et découverts</i>	19,858 b	19,950 b	19,396 b	21,024 a	20,592 b
<i>Auprès de banques</i>	13,335 b	13,373 b	13,135 b	14,339 a	13,734 b
<i>Auprès d'autres</i>	6,523 b	6,578 b	6,261 c	6,686 c	6,858 c
<i>Acceptations bancaires et papier</i>	4,099 a	4,107 a	3,902 b	3,829 a	3,392 c
<i>Obligations</i>	4,923 a	4,981 a	4,501 b	4,445 b	4,826 d
<i>Hypothèques</i>	1,733 d	1,610 d	1,671 e	1,653 e	1,652 f
Impôt sur le revenu différé	405 e	514 d	416 f	590 d	671 d
Engagements des clients comme acceptations	0 a	0 a	0 a	0 a	0 a
Autres passifs	9,050 d	8,833 e	8,521 f	9,131 e	9,180 f
<b>Avoir</b>	<b>42,856 a</b>	<b>43,574 a</b>	<b>44,757 a</b>	<b>48,144 a</b>	<b>48,959 a</b>
Capital-actions	18,893 a	19,026 a	19,115 b	22,289 b	23,129 b
Avoir des détenteurs d'unité	0 a	0 a	0 a	0 a	0 a
Engagements à l'égard des assurés	0 a	0 a	0 a	0 a	0 a
Surplus d'apport et autres	2,235 b	2,170 d	2,739 c	3,125 b	3,365 b
Bénéfices non répartis	21,729 b	22,379 b	22,904 b	22,730 b	22,466 b
<b>État des résultats</b>					
<b>Revenu d'exploitation</b>	<b>84,721 a</b>	<b>84,052 a</b>	<b>83,547 a</b>	<b>83,503 a</b>	<b>87,698 a</b>
Ventes de biens et de services	83,487 a	82,772 a	82,300 a	82,275 a	86,349 a
Primes	0 a	0 a	0 a	0 a	0 a
Contreparties de rentes	0 a	0 a	0 a	0 a	0 a
Revenus d'intérêts chargés au compte d'opération	0 a	0 a	0 a	0 a	0 a
Revenus de dividendes chargés au compte d'opération	0 a	0 a	0 a	0 a	0 a
Gains sur la vente de titres et autres actifs	0 a	0 a	0 a	0 a	0 a
Autres revenus d'exploitation	1,234 a	1,280 b	1,246 a	1,227 b	1,348 b
<b>Dépenses d'exploitation</b>	<b>82,340 a</b>	<b>81,603 a</b>	<b>81,232 a</b>	<b>81,434 a</b>	<b>84,964 a</b>
Dépréciation, épuisement et amortissement	1,021 a	1,028 a	1,086 a	1,044 a	1,113 a
Sinistres aux termes de contrats d'assurance	0 a	0 a	0 a	0 a	0 a
Sinistres aux termes de contrats de rentes	0 a	0 a	0 a	0 a	0 a
Augmentation normale du passif actuariel	0 a	0 a	0 a	0 a	0 a
Dépenses d'intérêts chargés au compte d'opération	0 a	0 a	0 a	0 a	0 a
Autres dépenses d'exploitation	81,318 a	80,575 a	80,146 a	80,390 a	83,851 a
<b>Bénéfice/perte d'exploitation</b>	<b>2,382 a</b>	<b>2,449 b</b>	<b>2,315 b</b>	<b>2,068 b</b>	<b>2,734 b</b>
Revenus d'intérêts et dividendes	321 a	316 a	330 b	352 a	349 b
Dépenses d'intérêts sur les emprunts	734 a	713 a	687 b	638 a	647 a
Gains/pertes	104 f	0 f	-22 f	65 e	46 f
<b>Bénéfice avant impôt sur le revenu</b>	<b>2,074 b</b>	<b>2,051 b</b>	<b>1,935 c</b>	<b>1,847 b</b>	<b>2,481 b</b>
Impôt sur le revenu	780 b	692 b	610 c	642 b	810 b
Part des gains des affiliées	37 a	35 d	45 f	28 a	23 c
<b>Bénéfice avant gains extraordinaires</b>	<b>1,331 b</b>	<b>1,394 b</b>	<b>1,370 c</b>	<b>1,232 c</b>	<b>1,694 b</b>
Gains extraordinaires	0 f	-1 f	-2 f	-2 d	60 f
<b>Bénéfice net</b>	<b>1,331 b</b>	<b>1,392 b</b>	<b>1,367 c</b>	<b>1,229 c</b>	<b>1,754 b</b>

Tableau 10 - Commerce de gros

	2001			2002	
	2	3	4	1	2
	millions de dollars				
<b>État de l'évolution de la situation financière</b>					
<b>Provenance</b>					
<b>Encaisse générée par l'exploitation</b>	<b>3,230</b>	<b>670</b>	<b>3,255</b>	<b>550</b>	<b>1,572</b>
Bénéfice net	1,376	1,394	1,348	1,443	1,772
Éléments non monétaires	1,712	-755	1,976	-839	-112
<i>Dépréciation, épuisement et amortissement</i>	<i>1,013</i>	<i>1,027</i>	<i>1,078</i>	<i>1,010</i>	<i>1,110</i>
<i>Impôt sur le revenu différé</i>	<i>28</i>	<i>46</i>	<i>1</i>	<i>37</i>	<i>27</i>
<i>Fonds de roulement</i>	<i>1,224</i>	<i>-1,011</i>	<i>808</i>	<i>-887</i>	<i>-261</i>
<i>Autres éléments non monétaires</i>	<i>-551</i>	<i>-815</i>	<i>89</i>	<i>-999</i>	<i>-987</i>
Transactions monétaires de la période antérieure	142	31	-69	-52	-86
<b>Encaisse générée par le financement</b>	<b>-1,399</b>	<b>-22</b>	<b>318</b>	<b>1,723</b>	<b>993</b>
Augmentation des dépôts	0	0	0	0	0
Emprunts auprès de banques	-619	70	-112	-22	-121
Emprunts auprès des affiliées	-452	-311	93	1,276	189
Autres emprunts	-294	49	-768	134	238
<i>Acceptations bancaires et papier</i>	<i>-52</i>	<i>-1</i>	<i>-338</i>	<i>-246</i>	<i>-344</i>
<i>Obligations</i>	<i>72</i>	<i>71</i>	<i>-462</i>	<i>-75</i>	<i>411</i>
<i>Hypothèques</i>	<i>24</i>	<i>-49</i>	<i>27</i>	<i>18</i>	<i>39</i>
<i>Autres</i>	<i>-337</i>	<i>30</i>	<i>7</i>	<i>439</i>	<i>133</i>
Avoir	-30	170	1,106	336	689
<b>Total, encaisse</b>	<b>1,831</b>	<b>647</b>	<b>3,572</b>	<b>2,273</b>	<b>2,565</b>
<b>Utilisations</b>					
<b>Encaisse utilisée pour des placements</b>	<b>-585</b>	<b>-373</b>	<b>1,249</b>	<b>401</b>	<b>825</b>
Placements dans des affiliées	-712	-303	1,349	351	726
Placements de portefeuille	57	-125	143	-23	7
Prêts	69	56	-242	74	93
<i>Prêts hypothécaires</i>	<i>4</i>	<i>-38</i>	<i>8</i>	<i>-14</i>	<i>0</i>
<i>Prêts non hypothécaires</i>	<i>65</i>	<i>95</i>	<i>-250</i>	<i>89</i>	<i>94</i>
<b>Encaisse utilisée pour immobilisations</b>	<b>117</b>	<b>-692</b>	<b>204</b>	<b>117</b>	<b>339</b>
<b>Encaisse utilisée pour dividendes</b>	<b>586</b>	<b>651</b>	<b>726</b>	<b>705</b>	<b>876</b>
<b>Utilisation totale de l'encaisse</b>	<b>117</b>	<b>-414</b>	<b>2,179</b>	<b>1,224</b>	<b>2,040</b>
<b>Augmentation/diminution de l'encaisse</b>	<b>1,714</b>	<b>1,062</b>	<b>1,393</b>	<b>1,049</b>	<b>525</b>
<b>Certains postes désaisonnalisés (DÉS.)</b>					
Revenu d'exploitation	84,157	83,100	82,462	86,516	86,438
Bénéfice d'exploitation	2,404	2,344	2,157	2,397	2,646
Bénéfice avant gains extraordinaires	1,356	1,314	1,367	1,305	1,697
Bénéfice net	1,355	1,316	1,369	1,308	1,638
<b>Ratios sélectionnés</b>					
Ratio des dettes à l'avoir					
Marge bénéficiaire	1.189	1.160	1.090	1.093	1.068
Rendement de l'avoir	2.9%	2.8%	2.6%	2.8%	3.1%
Rendement des capitaux employés	12.7%	12.1%	12.2%	10.8%	13.9%
	7.8%	7.6%	7.9%	7.0%	8.5%
<b>Variation en pourcentage de certains postes</b>					
Revenu d'exploitation (DÉS.)	1.1%	-1.3%	-0.8%	4.9%	-0.1%
Dépenses d'exploitation (DÉS.)	1.0%	-1.2%	-0.6%	4.7%	-0.4%
Bénéfice d'exploitation (DÉS.)	4.5%	-2.5%	-8.0%	11.1%	10.4%

Tableau 11 - Commerce de détail

	2001			2002	
	2	3	4	1	2
	millions de dollars				
<b>Bilan</b>					
<b>Actifs</b>	<b>110,712 a</b>	<b>111,153 a</b>	<b>112,988 a</b>	<b>115,963 a</b>	<b>123,337 a</b>
Encaisse et dépôts	6,238 a	6,017 b	6,095 a	6,766 a	6,873 a
Comptes débiteurs et revenu couru	10,987 a	11,164 a	12,009 b	12,119 a	12,811 a
Stocks	37,252 a	37,704 a	37,998 a	38,419 a	41,278 a
Placements et comptes auprès des affiliées	7,777 a	7,947 a	8,147 a	8,708 a	8,807 a
Placements de portefeuille	2,196 b	2,168 b	2,067 d	2,125 c	2,245 c
Prêts	879 a	871 a	899 a	937 a	1,115 a
<i>Hypothécaires</i>	424 a	418 a	428 a	447 a	478 a
<i>Non hypothécaires</i>	456 a	452 a	472 b	490 a	637 a
Provision pour pertes sur placements et prêts	0 a	0 a	0 a	0 a	0 a
Engagements des clients comme acceptations	0 a	0 a	0 a	0 a	0 a
Immobilisations, nettes	32,601 a	32,264 a	33,686 a	34,510 a	36,873 a
Autres actifs	12,782 b	13,021 b	12,087 a	12,379 a	13,335 a
<b>Passifs</b>	<b>72,991 a</b>	<b>73,081 a</b>	<b>75,518 a</b>	<b>76,189 a</b>	<b>80,994 a</b>
Dépôts	0 a	0 a	0 a	0 a	0 a
Passif actuariel des assureurs	0 a	0 a	0 a	0 a	0 a
Comptes créditeurs et exigibilités courues	25,197 a	25,665 a	27,174 a	26,891 a	28,733 a
Emprunts et comptes auprès des affiliées	11,954 b	12,113 b	12,896 b	12,693 b	13,590 b
Emprunts	30,259 a	30,062 a	30,457 b	31,387 a	33,494 a
<i>Emprunts et découverts</i>	17,050 b	17,041 b	17,834 b	17,948 b	19,901 b
<i>Auprès de banques</i>	8,633 b	8,537 b	8,935 c	8,858 c	10,268 c
<i>Auprès d'autres</i>	8,417 c	8,504 c	8,899 d	9,091 c	9,632 c
<i>Acceptations bancaires et papier</i>	1,927 b	2,028 b	1,448 d	2,073 c	1,974 c
<i>Obligations</i>	8,496 a	8,152 a	8,391 a	8,272 a	8,426 a
<i>Hypothèques</i>	2,786 d	2,841 d	2,785 e	3,094 c	3,193 c
Impôt sur le revenu différé	547 c	572 c	629 d	661 f	428 f
Engagements des clients comme acceptations	0 a	0 a	0 a	0 a	0 a
Autres passifs	5,034 e	4,668 e	4,362 f	4,556 d	4,749 f
<b>Avoir</b>	<b>37,721 a</b>	<b>38,073 a</b>	<b>37,470 a</b>	<b>39,774 a</b>	<b>42,343 a</b>
Capital-actions	14,811 a	14,494 a	14,140 a	15,613 a	16,593 a
Avoir des détenteurs d'unité	0 a	0 a	0 a	0 a	0 a
Engagements à l'égard des assurés	0 a	0 a	0 a	0 a	0 a
Surplus d'apport et autres	2,204 c	2,101 b	2,096 c	2,432 b	2,483 b
Bénéfices non répartis	20,706 a	21,478 a	21,235 a	21,730 a	23,266 a
<b>État des résultats</b>					
<b>Revenu d'exploitation</b>	<b>72,317 a</b>	<b>73,474 a</b>	<b>71,258 a</b>	<b>72,448 a</b>	<b>79,035 a</b>
Ventes de biens et de services	71,101 a	72,234 a	70,015 a	71,181 a	77,669 a
Primes	0 a	0 a	0 a	0 a	0 a
Contreparties de rentes	0 a	0 a	0 a	0 a	0 a
Revenus d'intérêts chargés au compte d'opération	0 a	0 a	0 a	0 a	0 a
Revenus de dividendes chargés au compte d'opération	0 a	0 a	0 a	0 a	0 a
Gains sur la vente de titres et autres actifs	0 a	0 a	0 a	0 a	0 a
Autres revenus d'exploitation	1,216 b	1,242 b	1,243 b	1,267 d	1,366 d
<b>Dépenses d'exploitation</b>	<b>70,775 a</b>	<b>72,066 a</b>	<b>69,168 a</b>	<b>70,456 a</b>	<b>76,719 a</b>
Dépréciation, épuisement et amortissement	1,253 a	1,285 a	1,265 a	1,292 c	1,392 c
Sinistres aux termes de contrats d'assurance	0 a	0 a	0 a	0 a	0 a
Sinistres aux termes de contrats de rentes	0 a	0 a	0 a	0 a	0 a
Augmentation normale du passif actuariel	0 a	0 a	0 a	0 a	0 a
Dépenses d'intérêts chargés au compte d'opération	0 a	0 a	0 a	0 a	0 a
Autres dépenses d'exploitation	69,522 a	70,782 a	67,903 a	69,164 a	75,327 a
<b>Bénéfice/perte d'exploitation</b>	<b>1,542 b</b>	<b>1,408 a</b>	<b>2,090 b</b>	<b>1,991 a</b>	<b>2,315 a</b>
Revenus d'intérêts et dividendes	218 a	268 a	277 c	246 c	242 b
Dépenses d'intérêts sur les emprunts	552 a	585 a	554 a	598 b	622 b
Gains/pertes	55 f	95 a	43 f	-130 a	60 d
<b>Bénéfice avant impôt sur le revenu</b>	<b>1,262 b</b>	<b>1,183 a</b>	<b>1,857 b</b>	<b>1,508 b</b>	<b>1,996 b</b>
Impôt sur le revenu	381 b	337 b	658 b	511 b	560 a
Part des gains des affiliées	21 e	26 d	24 e	23 a	30 a
<b>Bénéfice avant gains extraordinaires</b>	<b>902 b</b>	<b>872 b</b>	<b>1,223 b</b>	<b>1,020 b</b>	<b>1,466 b</b>
Gains extraordinaires	0 f	-1 a	0 f	-2 a	-1 a
<b>Bénéfice net</b>	<b>901 b</b>	<b>870 b</b>	<b>1,222 b</b>	<b>1,017 b</b>	<b>1,463 b</b>

Tableau 11 - Commerce de détail

	2001			2002	
	2	3	4	1	2
	millions de dollars				
<b>État de l'évolution de la situation financière</b>					
<b>Provenance</b>					
<b>Encaisse générée par l'exploitation</b>	<b>1,107</b>	<b>2,391</b>	<b>1,647</b>	<b>1,845</b>	<b>763</b>
Bénéfice net	856	1,630	1,186	1,380	1,639
Eléments non monétaires	404	949	562	613	-622
<i>Dépréciation, épuisement et amortissement</i>	<i>1,250</i>	<i>1,279</i>	<i>1,265</i>	<i>1,272</i>	<i>1,373</i>
<i>Impôt sur le revenu différé</i>	<i>23</i>	<i>50</i>	<i>69</i>	<i>-19</i>	<i>47</i>
<i>Fonds de roulement</i>	<i>83</i>	<i>78</i>	<i>366</i>	<i>-654</i>	<i>-1,482</i>
<i>Autres éléments non monétaires</i>	<i>-950</i>	<i>-457</i>	<i>-1,138</i>	<i>17</i>	<i>-560</i>
Transactions monétaires de la période antérieure	-153	-186	-99	-147	-251
<b>Encaisse générée par le financement</b>	<b>669</b>	<b>-570</b>	<b>2,256</b>	<b>1,603</b>	<b>2,177</b>
Augmentation des dépôts	0	0	0	0	0
Emprunts auprès de banques	-232	-90	66	65	749
Emprunts auprès des affiliées	-443	0	1,142	83	805
Autres emprunts	782	-82	494	671	569
<i>Acceptations bancaires et papier</i>	<i>-484</i>	<i>139</i>	<i>-423</i>	<i>531</i>	<i>-77</i>
<i>Obligations</i>	<i>1,465</i>	<i>-342</i>	<i>494</i>	<i>-27</i>	<i>12</i>
<i>Hypothèques</i>	<i>22</i>	<i>29</i>	<i>0</i>	<i>99</i>	<i>103</i>
<i>Autres</i>	<i>-219</i>	<i>92</i>	<i>425</i>	<i>69</i>	<i>531</i>
Avoir	565	-396	554	784	55
<b>Total, encaisse</b>	<b>1,776</b>	<b>1,820</b>	<b>3,903</b>	<b>3,449</b>	<b>2,941</b>
<b>Utilisations</b>					
<b>Encaisse utilisée pour des placements</b>	<b>221</b>	<b>94</b>	<b>804</b>	<b>137</b>	<b>168</b>
Placements dans des affiliées	280	132	842	151	50
Placements de portefeuille	-8	-29	-65	-33	80
Prêts	-49	-7	29	19	39
<i>Prêts hypothécaires</i>	<i>-32</i>	<i>-4</i>	<i>9</i>	<i>1</i>	<i>16</i>
<i>Prêts non hypothécaires</i>	<i>-16</i>	<i>-2</i>	<i>20</i>	<i>18</i>	<i>22</i>
<b>Encaisse utilisée pour immobilisations</b>	<b>822</b>	<b>270</b>	<b>1,559</b>	<b>669</b>	<b>1,065</b>
<b>Encaisse utilisée pour dividendes</b>	<b>475</b>	<b>562</b>	<b>1,070</b>	<b>633</b>	<b>585</b>
<b>Utilisation totale de l'encaisse</b>	<b>1,518</b>	<b>926</b>	<b>3,433</b>	<b>1,439</b>	<b>1,818</b>
<b>Augmentation/diminution de l'encaisse</b>	<b>258</b>	<b>894</b>	<b>470</b>	<b>2,010</b>	<b>1,123</b>
<b>Certains postes désaisonnalisés (DÉS.)</b>					
Revenu d'exploitation	72,186	72,451	71,190	74,990	77,879
Bénéfice d'exploitation	1,631	1,411	1,927	2,105	2,353
Bénéfice avant gains extraordinaires	1,005	851	1,132	1,043	1,562
Bénéfice net	1,006	852	1,133	1,046	1,564
<b>Ratios sélectionnés</b>					
Ratio des dettes à l'avoir	1.119	1.108	1.157	1.108	1.112
Marge bénéficiaire	2.3%	1.9%	2.7%	2.8%	3.0%
Rendement de l'avoir	10.7%	8.9%	12.1%	10.5%	14.8%
Rendement des capitaux employés	7.0%	6.5%	7.7%	7.2%	9.1%
<b>Variation en pourcentage de certains postes</b>					
Revenu d'exploitation (DÉS.)	2.0%	0.4%	-1.7%	5.3%	3.9%
Dépenses d'exploitation (DÉS.)	2.1%	0.7%	-2.5%	5.2%	3.6%
Bénéfice d'exploitation (DÉS.)	-1.2%	-13.5%	36.6%	9.2%	11.8%

Tableau 12 - Transport et entreposage

	2001 2	3	4	2002 1	2
	millions de dollars				
<b>Bilan</b>					
<b>Actifs</b>	<b>105,318 a</b>	<b>108,363 a</b>	<b>103,406 b</b>	<b>103,116 a</b>	<b>102,911 a</b>
Encaisse et dépôts	3,944 a	4,427 a	4,284 b	3,964 b	3,963 b
Comptes débiteurs et revenu couru	10,917 a	11,335 a	10,776 b	10,261 b	10,095 a
Stocks	2,447 b	2,415 b	2,459 c	2,424 b	2,527 a
Placements et comptes auprès des affiliées	16,818 b	16,935 b	15,638 d	15,812 a	15,205 a
Placements de portefeuille	1,465 b	1,589 b	1,643 c	1,576 b	1,627 b
Prêts	1,927 a	1,457 a	1,881 a	1,855 a	1,851 a
<i>Hypothécaires</i>	156 d	162 d	163 e	163 e	160 e
<i>Non hypothécaires</i>	1,770 a	1,295 a	1,718 a	1,692 a	1,691 a
Provision pour pertes sur placements et prêts	0 a	0 a	0 a	0 a	0 a
Engagements des clients comme acceptations	0 a	0 a	0 a	0 a	0 a
Immobilisations, nettes	55,260 a	55,879 a	54,051 a	54,423 a	54,026 a
Autres actifs	12,540 b	14,327 b	12,674 d	12,801 a	13,619 a
<b>Passifs</b>	<b>77,778 a</b>	<b>81,362 a</b>	<b>72,100 b</b>	<b>71,598 a</b>	<b>70,964 a</b>
Dépôts	0 a	0 a	0 a	0 a	0 a
Passif actuariel des assureurs	0 a	0 a	0 a	0 a	0 a
Comptes créditeurs et exigibilités courues	14,090 b	14,239 b	13,342 d	13,346 a	13,156 a
Emprunts et comptes auprès des affiliées	9,506 c	9,705 c	9,514 e	8,788 b	9,271 b
Emprunts	42,213 a	43,931 a	40,277 a	41,015 a	40,516 a
<i>Emprunts et découverts</i>	9,783 a	10,112 a	19,673 a	20,483 a	20,568 a
<i>Auprès de banques</i>	5,332 b	5,502 b	10,383 b	10,685 a	10,640 a
<i>Auprès d'autres</i>	4,450 a	4,610 a	9,290 a	9,798 a	9,928 a
<i>Acceptations bancaires et papier</i>	3,773 a	3,970 a	2,371 c	2,611 b	2,565 c
<i>Obligations</i>	27,314 a	28,539 a	17,260 a	16,692 a	16,294 a
<i>Hypothèques</i>	1,344 c	1,310 c	973 d	1,229 c	1,089 b
Impôt sur le revenu différé	2,495 b	2,447 b	2,097 c	2,113 b	2,161 b
Engagements des clients comme acceptations	0 a	0 a	0 a	0 a	0 a
Autres passifs	9,474 c	11,041 b	6,870 e	6,336 b	5,860 b
<b>Avoir</b>	<b>27,540 a</b>	<b>27,001 a</b>	<b>31,306 a</b>	<b>31,518 a</b>	<b>31,947 a</b>
Capital-actions	18,287 a	17,861 a	20,250 a	20,886 a	20,741 a
Avoir des détenteurs d'unité	0 a	0 a	0 a	0 a	0 a
Engagements à l'égard des assurés	0 a	0 a	0 a	0 a	0 a
Surplus d'apport et autres	2,527 d	2,635 d	2,619 f	2,184 b	2,147 c
Bénéfices non répartis	6,725 c	6,505 d	8,438 d	8,448 c	9,060 c
<b>État des résultats</b>					
<b>Revenu d'exploitation</b>	<b>20,182 a</b>	<b>20,475 a</b>	<b>18,897 a</b>	<b>19,265 a</b>	<b>19,601 a</b>
Ventes de biens et de services	19,470 a	19,789 a	18,251 a	18,626 a	18,982 a
Primes	0 a	0 a	0 a	0 a	0 a
Contreparties de rentes	0 a	0 a	0 a	0 a	0 a
Revenus d'intérêts chargés au compte d'opération	0 a	0 a	0 a	0 a	0 a
Revenus de dividendes chargés au compte d'opération	0 a	0 a	0 a	0 a	0 a
Gains sur la vente de titres et autres actifs	0 a	0 a	0 a	0 a	0 a
Autres revenus d'exploitation	713 e	686 e	647 f	639 d	619 e
<b>Dépenses d'exploitation</b>	<b>18,995 a</b>	<b>19,090 a</b>	<b>17,825 b</b>	<b>18,113 a</b>	<b>18,083 a</b>
Dépréciation, épuisement et amortissement	1,094 a	1,115 a	1,276 b	1,319 a	1,312 a
Sinistres aux termes de contrats d'assurance	0 a	0 a	0 a	0 a	0 a
Sinistres aux termes de contrats de rentes	0 a	0 a	0 a	0 a	0 a
Augmentation normale du passif actuariel	0 a	0 a	0 a	0 a	0 a
Dépenses d'intérêts chargés au compte d'opération	0 a	0 a	0 a	0 a	0 a
Autres dépenses d'exploitation	17,901 a	17,974 a	16,548 b	16,794 a	16,771 a
<b>Bénéfice/perte d'exploitation</b>	<b>1,187 a</b>	<b>1,385 a</b>	<b>1,073 b</b>	<b>1,151 a</b>	<b>1,518 a</b>
Revenus d'intérêts et dividendes	113 a	125 a	187 a	117 b	120 b
Dépenses d'intérêts sur les emprunts	837 a	914 a	866 a	836 a	844 a
Gains/pertes	-34 c	-107 a	-254 a	53 f	252 a
<b>Bénéfice avant impôt sur le revenu</b>	<b>429 f</b>	<b>488 f</b>	<b>139 f</b>	<b>486 b</b>	<b>1,046 a</b>
Impôt sur le revenu	142 f	160 f	46 e	156 b	351 a
Part des gains des affiliées	47 a	43 b	45 b	43 d	62 c
<b>Bénéfice avant gains extraordinaires</b>	<b>334 d</b>	<b>370 d</b>	<b>138 f</b>	<b>373 b</b>	<b>756 a</b>
Gains extraordinaires	0 a	0 a	0 a	0 a	-1 a
<b>Bénéfice net</b>	<b>333 d</b>	<b>369 d</b>	<b>137 f</b>	<b>371 b</b>	<b>754 a</b>



Tableau 12 - Transport et entreposage

	2001 2	3	4	2002 1	2
	millions de dollars				
<b>État de l'évolution de la situation financière</b>					
<b>Provenance</b>					
<b>Encaisse générée par l'exploitation</b>	<b>1,939</b>	<b>1,692</b>	<b>-1,123</b>	<b>1,702</b>	<b>1,254</b>
Bénéfice net	358	854	33	889	1,554
Éléments non monétaires	1,556	862	-1,124	848	-262
<i>Dépréciation, épuisement et amortissement</i>	<i>1,076</i>	<i>1,105</i>	<i>1,269</i>	<i>1,220</i>	<i>1,308</i>
<i>Impôt sur le revenu différé</i>	<i>46</i>	<i>15</i>	<i>-53</i>	<i>27</i>	<i>55</i>
<i>Fonds de roulement</i>	<i>179</i>	<i>74</i>	<i>-481</i>	<i>776</i>	<i>-84</i>
<i>Autres éléments non monétaires</i>	<i>256</i>	<i>-332</i>	<i>-1,858</i>	<i>-1,174</i>	<i>-1,540</i>
Transactions monétaires de la période antérieure	25	-22	-31	-34	-36
<b>Encaisse générée par le financement</b>	<b>0</b>	<b>1,675</b>	<b>354</b>	<b>-203</b>	<b>176</b>
Augmentation des dépôts	0	0	0	0	0
Emprunts auprès de banques	58	127	5,320	29	174
Emprunts auprès des affiliées	-237	204	272	-84	315
Autres emprunts	292	1,811	-8,311	-435	-384
<i>Acceptations bancaires et papier</i>	<i>143</i>	<i>196</i>	<i>-1,485</i>	<i>-128</i>	<i>-44</i>
<i>Obligations</i>	<i>467</i>	<i>1,225</i>	<i>-11,209</i>	<i>-565</i>	<i>-396</i>
<i>Hypothèques</i>	<i>-328</i>	<i>226</i>	<i>-327</i>	<i>7</i>	<i>-116</i>
<i>Autres</i>	<i>10</i>	<i>164</i>	<i>4,712</i>	<i>252</i>	<i>174</i>
Avoir	-110	-466	3,073	288	72
<b>Total, encaisse</b>	<b>1,940</b>	<b>3,368</b>	<b>-769</b>	<b>1,498</b>	<b>1,430</b>
<b>Utilisations</b>					
<b>Encaisse utilisée pour des placements</b>	<b>885</b>	<b>297</b>	<b>550</b>	<b>1,131</b>	<b>-435</b>
Placements dans des affiliées	-156	228	142	1,102	-479
Placements de portefeuille	-42	113	-18	55	46
Prêts	1,085	-43	427	-25	-2
<i>Prêts hypothécaires</i>	<i>-1</i>	<i>7</i>	<i>4</i>	<i>0</i>	<i>-1</i>
<i>Prêts non hypothécaires</i>	<i>1,087</i>	<i>-51</i>	<i>423</i>	<i>-25</i>	<i>0</i>
<b>Encaisse utilisée pour immobilisations</b>	<b>-616</b>	<b>820</b>	<b>-647</b>	<b>-192</b>	<b>-90</b>
<b>Encaisse utilisée pour dividendes</b>	<b>462</b>	<b>474</b>	<b>456</b>	<b>474</b>	<b>447</b>
Utilisation totale de l'encaisse	730	1,591	358	1,411	-80
<b>Augmentation/diminution de l'encaisse</b>	<b>1,209</b>	<b>1,777</b>	<b>-1,127</b>	<b>87</b>	<b>1,511</b>
<b>Certains postes désaisonnalisés (DÉS.)</b>					
Revenu d'exploitation	20,425	19,743	19,056	19,601	19,760
Bénéfice d'exploitation	1,222	1,023	1,150	1,382	1,521
Bénéfice avant gains extraordinaires	335	186	196	544	700
Bénéfice net	336	188	197	545	702
<b>Ratios sélectionnés</b>					
Ratio des dettes à l'avoir	1.878	1.986	1.590	1.580	1.558
Marge bénéficiaire	6.0%	5.2%	6.0%	7.1%	7.7%
Rendement de l'avoir	4.9%	2.8%	2.5%	6.9%	8.8%
Rendement des capitaux employés	4.5%	4.0%	4.4%	5.9%	6.5%
<b>Variation en pourcentage de certains postes</b>					
Revenu d'exploitation (DÉS.)	0.0%	-3.3%	-3.5%	2.9%	0.8%
Dépenses d'exploitation (DÉS.)	0.3%	-2.5%	-4.3%	1.7%	0.1%
Bénéfice d'exploitation (DÉS.)	-4.2%	-16.3%	12.4%	20.2%	10.1%

Tableau 13 - Industrie de l'information et industrie culturelle

	2001 2	3	4	2002 1	2
	millions de dollars				
<b>Bilan</b>					
<b>Actifs</b>	<b>152,053 a</b>	<b>157,241 a</b>	<b>161,306 a</b>	<b>163,071 a</b>	<b>165,158 a</b>
Encaisse et dépôts	4,678 a	5,273 a	5,483 c	5,990 b	6,281 a
Comptes débiteurs et revenu couru	12,506 a	13,717 a	13,542 a	14,710 a	14,481 b
Stocks	2,379 b	2,283 a	2,278 a	2,254 a	2,271 a
Placements et comptes auprès des affiliées	47,174 a	48,215 a	49,273 a	49,489 a	50,463 a
Placements de portefeuille	2,095 b	2,239 a	2,083 b	2,254 a	2,265 a
Prêts	212 a	215 a	207 a	208 a	211 a
<i>Hypothécaires</i>	89 a	91 a	92 a	93 a	94 a
<i>Non hypothécaires</i>	124 a	124 a	114 a	115 a	117 a
Provision pour pertes sur placements et prêts	0 a	0 a	0 a	0 a	0 a
Engagements des clients comme acceptations	0 a	0 a	0 a	0 a	0 a
Immobilisations, nettes	52,827 a	54,260 a	56,224 a	55,073 a	55,530 a
Autres actifs	30,182 a	31,039 a	32,217 a	33,093 b	33,657 b
<b>Passifs</b>	<b>89,239 a</b>	<b>93,423 a</b>	<b>98,186 a</b>	<b>100,336 a</b>	<b>103,018 a</b>
Dépôts	0 a	0 a	0 a	0 a	0 a
Passif actuariel des assureurs	0 a	0 a	0 a	0 a	0 a
Comptes créditeurs et exigibilités courues	12,826 a	14,694 a	15,356 a	15,611 a	15,368 a
Emprunts et comptes auprès des affiliées	12,980 a	13,054 a	16,191 a	18,136 c	19,398 c
Emprunts	52,797 a	54,964 a	55,519 a	56,832 a	58,126 a
<i>Emprunts et découverts</i>	7,941 a	9,509 a	10,142 a	10,593 a	10,801 a
<i>Auprès de banques</i>	6,531 a	7,676 a	8,208 a	8,672 a	8,777 a
<i>Auprès d'autres</i>	1,410 a	1,833 a	1,934 c	1,921 d	2,024 d
<i>Acceptations bancaires et papier</i>	5,240 a	4,390 a	4,221 b	3,796 a	4,555 a
<i>Obligations</i>	39,344 a	40,812 a	40,876 a	42,163 a	42,425 a
<i>Hypothèques</i>	272 b	252 b	280 e	280 c	345 b
Impôt sur le revenu différé	2,609 a	2,758 a	2,461 a	1,906 a	1,982 a
Engagements des clients comme acceptations	0 a	0 a	0 a	0 a	0 a
Autres passifs	8,027 a	7,953 a	8,658 d	7,852 b	8,145 b
<b>Avoir</b>	<b>62,814 a</b>	<b>63,818 a</b>	<b>63,120 a</b>	<b>62,735 a</b>	<b>62,140 a</b>
Capital-actions	60,873 a	63,977 a	65,931 a	66,939 a	67,500 a
Avoir des détenteurs d'unité	0 a	0 a	0 a	0 a	0 a
Engagements à l'égard des assurés	0 a	0 a	0 a	0 a	0 a
Surplus d'apport et autres	5,464 a	5,360 a	5,450 a	5,659 a	5,639 a
Bénéfices non répartis	-3,522 c	-5,518 b	-8,260 c	-9,862 b	-10,997 b
<b>État des résultats</b>					
<b>Revenu d'exploitation</b>	<b>16,239 a</b>	<b>16,742 a</b>	<b>17,127 a</b>	<b>16,918 a</b>	<b>17,181 a</b>
Ventes de biens et de services	15,623 a	16,110 a	16,494 a	16,345 a	16,588 a
Primes	0 a	0 a	0 a	0 a	0 a
Contreparties de rentes	0 a	0 a	0 a	0 a	0 a
Revenus d'intérêts chargés au compte d'opération	0 a	0 a	0 a	0 a	0 a
Revenus de dividendes chargés au compte d'opération	0 a	0 a	0 a	0 a	0 a
Gains sur la vente de titres et autres actifs	0 a	0 a	0 a	0 a	0 a
Autres revenus d'exploitation	617 d	633 d	633 f	574 f	593 f
<b>Dépenses d'exploitation</b>	<b>14,498 a</b>	<b>15,040 a</b>	<b>15,720 a</b>	<b>15,063 a</b>	<b>15,238 a</b>
Dépréciation, épuisement et amortissement	2,226 a	2,325 a	2,554 a	2,435 a	2,502 a
Sinistres aux termes de contrats d'assurance	0 a	0 a	0 a	0 a	0 a
Sinistres aux termes de contrats de rentes	0 a	0 a	0 a	0 a	0 a
Augmentation normale du passif actuariel	0 a	0 a	0 a	0 a	0 a
Dépenses d'intérêts chargés au compte d'opération	0 a	0 a	0 a	0 a	0 a
Autres dépenses d'exploitation	12,272 a	12,715 a	13,166 a	12,628 a	12,736 b
<b>Bénéfice/perte d'exploitation</b>	<b>1,742 a</b>	<b>1,703 a</b>	<b>1,407 b</b>	<b>1,856 a</b>	<b>1,942 a</b>
Revenus d'intérêts et dividendes	283 a	269 a	267 a	198 a	202 a
Dépenses d'intérêts sur les emprunts	1,188 a	1,191 a	1,266 a	1,186 a	1,215 a
Gains/pertes	191 a	-1,086 a	-160 a	25 c	-70 b
<b>Bénéfice avant impôt sur le revenu</b>	<b>1,028 a</b>	<b>-305 c</b>	<b>247 f</b>	<b>893 b</b>	<b>858 c</b>
Impôt sur le revenu	272 a	12 a	-24 e	334 a	179 a
Part des gains des affiliées	83 b	104 b	122 c	180 a	179 a
<b>Bénéfice avant gains extraordinaires</b>	<b>840 a</b>	<b>-213 b</b>	<b>394 f</b>	<b>739 c</b>	<b>858 d</b>
Gains extraordinaires	0 a	0 a	0 a	0 a	0 a
<b>Bénéfice net</b>	<b>839 a</b>	<b>-214 b</b>	<b>393 f</b>	<b>739 c</b>	<b>858 d</b>

Tableau 13 - Industrie de l'information et industrie culturelle

	2001			2002	
	2	3	4	1	2
	millions de dollars				
<b>État de l'évolution de la situation financière</b>					
<b>Provenance</b>					
<b>Encaisse générée par l'exploitation</b>	<b>2,988</b>	<b>547</b>	<b>2,012</b>	<b>591</b>	<b>2,322</b>
Bénéfice net	640	-669	209	755	552
Éléments non monétaires	2,372	1,232	2,030	428	1,779
<i>Dépréciation, épuisement et amortissement</i>	2,223	2,318	2,529	2,390	2,499
<i>Impôt sur le revenu différé</i>	-84	208	-272	-460	89
<i>Fonds de roulement</i>	-899	605	878	-154	-44
<i>Autres éléments non monétaires</i>	1,134	-1,898	-1,102	-1,345	-763
Transactions monétaires de la période antérieure	-22	-14	-227	-592	-7
<b>Encaisse générée par le financement</b>	<b>1,442</b>	<b>3,933</b>	<b>2,653</b>	<b>1,660</b>	<b>2,167</b>
Augmentation des dépôts	0	0	0	0	0
Emprunts auprès de banques	607	328	554	301	90
Emprunts auprès des affiliées	399	110	106	182	632
Autres emprunts	0	1,932	28	935	1,102
<i>Acceptations bancaires et papier</i>	-4,555	-584	-155	-466	780
<i>Obligations</i>	4,549	2,087	110	1,413	237
<i>Hypothèques</i>	0	-1	21	7	59
<i>Autres</i>	6	431	52	-17	26
Avoir	436	1,563	1,966	241	343
<b>Total, encaisse</b>	<b>4,430</b>	<b>4,480</b>	<b>4,665</b>	<b>2,251</b>	<b>4,490</b>
<b>Utilisations</b>					
<b>Encaisse utilisée pour des placements</b>	<b>1,507</b>	<b>1,184</b>	<b>369</b>	<b>82</b>	<b>666</b>
Placements dans des affiliées	1,306	1,039	272	-95	960
Placements de portefeuille	196	143	106	176	-296
Prêts	4	3	-8	1	4
<i>Prêts hypothécaires</i>	1	2	1	0	2
<i>Prêts non hypothécaires</i>	3	0	-9	1	2
<b>Encaisse utilisée pour immobilisations</b>	<b>1,311</b>	<b>-711</b>	<b>1,745</b>	<b>-1,136</b>	<b>295</b>
<b>Encaisse utilisée pour dividendes</b>	<b>726</b>	<b>711</b>	<b>844</b>	<b>878</b>	<b>1,155</b>
<b>Utilisation totale de l'encaisse</b>	<b>3,545</b>	<b>1,183</b>	<b>2,958</b>	<b>-176</b>	<b>2,115</b>
<b>Augmentation/diminution de l'encaisse</b>	<b>885</b>	<b>3,297</b>	<b>1,707</b>	<b>2,428</b>	<b>2,374</b>
<b>Certains postes désaisonnalisés (DÉS.)</b>					
Revenu d'exploitation	16,290	16,910	16,901	16,934	17,251
Bénéfice d'exploitation	1,722	1,757	1,293	1,950	1,926
Bénéfice avant gains extraordinaires	817	85	168	691	884
Bénéfice net	818	86	168	692	884
<b>Ratios sélectionnés</b>					
Ratio des dettes à l'avoir					
Marge bénéficiaire	1.047	1.066	1.136	1.195	1.248
Rendement de l'avoir	10.6%	10.4%	7.6%	11.5%	11.2%
Rendement des capitaux employés	5.2%	0.5%	1.1%	4.4%	5.7%
	5.1%	3.1%	3.1%	4.5%	4.9%
	6.8%	5.1%	3.1%	3.1%	3.1%
<b>Variation en pourcentage de certains postes</b>					
Revenu d'exploitation (DÉS.)	1.7%	3.8%	-0.1%	0.2%	1.9%
Dépenses d'exploitation (DÉS.)	1.8%	4.0%	3.0%	-4.0%	2.3%
Bénéfice d'exploitation (DÉS.)	0.4%	2.0%	-26.4%	50.8%	-1.2%

Tableau 14 - Intermédiation financière non faite par le biais de dépôts

	2001			2002	
	2	3	4	1	2
	millions de dollars				
<b>Bilan</b>					
<b>Actifs</b>	<b>90,884 a</b>	<b>91,564 a</b>	<b>90,775 a</b>	<b>93,496 a</b>	<b>93,349 a</b>
Encaisse et dépôts	2,476 c	2,834 c	3,831 c	3,182 b	3,078 b
Comptes débiteurs et revenu couru	2,291 a	2,665 a	2,098 b	2,633 a	2,383 a
Stocks	0 a	2 a	2 a	2 a	2 a
Placements et comptes auprès des affiliées	25,927 a	24,653 b	23,578 c	24,855 b	23,717 a
Placements de portefeuille	735 d	730 d	812 d	851 d	938 c
Prêts	48,234 a	49,135 a	48,681 a	49,470 a	50,305 a
<i>Hypothécaires</i>	3,454 d	3,908 d	3,860 f	3,612 d	4,178 d
<i>Non hypothécaires</i>	44,780 a	45,228 a	44,821 a	45,858 a	46,127 a
Provision pour pertes sur placements et prêts	-1,002 c	-1,058 c	-1,136 d	-1,081 b	-1,065 b
Engagements des clients comme acceptations	0 a	0 a	0 a	0 a	0 a
Immobilisations, nettes	9,602 a	9,853 a	10,107 a	10,813 a	11,296 a
Autres actifs	2,622 a	2,754 a	2,805 a	2,774 a	2,698 a
<b>Passifs</b>	<b>80,507 a</b>	<b>80,461 a</b>	<b>80,342 a</b>	<b>82,300 a</b>	<b>82,168 a</b>
Dépôts	1,049 a	1,452 a	1,457 a	1,558 a	1,575 a
Passif actuariel des assureurs	0 a	0 a	0 a	0 a	0 a
Comptes créditeurs et exigibilités courues	1,707 a	1,967 a	1,862 a	2,019 a	2,004 a
Emprunts et comptes auprès des affiliées	17,206 a	16,892 a	17,427 a	17,332 b	17,125 a
Emprunts	57,530 a	57,315 a	56,237 a	58,049 a	58,379 a
<i>Emprunts et découverts</i>	4,318 d	4,384 e	3,999 f	4,897 d	5,202 d
<i>Auprès de banques</i>	623 c	1,209 f	707 d	759 c	596 c
<i>Auprès d'autres</i>	3,695 e	3,175 f	3,292 f	4,139 d	4,606 e
<i>Acceptations bancaires et papier</i>	19,481 a	17,449 a	16,199 a	17,352 a	17,514 a
<i>Obligations</i>	32,945 a	34,690 a	35,266 b	34,811 a	34,749 a
<i>Hypothèques</i>	785 d	792 d	774 e	989 d	914 d
Impôt sur le revenu différé	1,009 a	1,039 a	1,087 a	1,188 a	1,095 a
Engagements des clients comme acceptations	0 a	0 a	0 a	0 a	0 a
Autres passifs	2,007 a	1,796 a	2,271 b	2,153 a	1,988 b
<b>Avoir</b>	<b>10,376 b</b>	<b>11,103 b</b>	<b>10,433 c</b>	<b>11,196 b</b>	<b>11,181 b</b>
Capital-actions	4,299 b	4,534 b	4,534 c	4,785 d	4,621 b
Avoir des détenteurs d'unité	0 a	0 a	0 a	0 a	0 a
Engagements à l'égard des assurés	0 a	0 a	0 a	0 a	0 a
Surplus d'apport et autres	2,411 c	2,565 d	2,334 e	2,779 c	2,587 d
Bénéfices non répartis	3,666 c	4,004 c	3,564 d	3,632 b	3,973 b
<b>État des résultats</b>					
<b>Revenu d'exploitation</b>	<b>3,169 a</b>	<b>3,276 a</b>	<b>3,366 a</b>	<b>3,277 a</b>	<b>3,373 a</b>
Ventes de biens et de services	189 a	193 a	222 a	235 a	269 a
Primes	0 a	0 a	0 a	0 a	0 a
Contreparties de rentes	0 a	0 a	0 a	0 a	0 a
Revenus d'intérêts chargés au compte d'opération	2,341 a	2,368 a	2,328 a	2,275 a	2,286 a
Revenus de dividendes chargés au compte d'opération	20 a	21 a	21 a	20 a	20 a
Gains sur la vente de titres et autres actifs	10 f	45 a	19 a	21 b	22 a
Autres revenus d'exploitation	609 a	650 a	776 a	726 b	777 b
<b>Dépenses d'exploitation</b>	<b>1,865 a</b>	<b>1,879 a</b>	<b>1,943 a</b>	<b>1,988 a</b>	<b>2,110 a</b>
Dépréciation, épuisement et amortissement	524 a	536 a	559 a	586 a	618 a
Sinistres aux termes de contrats d'assurance	0 a	0 a	0 a	0 a	0 a
Sinistres aux termes de contrats de rentes	0 a	0 a	0 a	0 a	0 a
Augmentation normale du passif actuariel	0 a	0 a	0 a	0 a	0 a
Dépenses d'intérêts chargés au compte d'opération	303 a	262 a	242 a	219 a	232 a
Autres dépenses d'exploitation	1,037 a	1,081 a	1,142 a	1,183 a	1,260 a
<b>Bénéfice/perte d'exploitation</b>	<b>1,305 a</b>	<b>1,396 a</b>	<b>1,423 a</b>	<b>1,288 a</b>	<b>1,263 a</b>
Revenus d'intérêts et dividendes	0 a	0 a	0 a	0 a	0 a
Dépenses d'intérêts sur les emprunts	875 a	871 a	854 b	824 a	829 a
Gains/pertes	3 a	-21 a	-31 f	-1 d	-1 a
<b>Bénéfice avant impôt sur le revenu</b>	<b>433 a</b>	<b>503 a</b>	<b>537 a</b>	<b>463 b</b>	<b>433 b</b>
Impôt sur le revenu	142 a	152 a	143 b	85 b	91 b
Part des gains des affiliées	4 a	0 f	7 f	9 f	9 f
<b>Bénéfice avant gains extraordinaires</b>	<b>295 a</b>	<b>351 a</b>	<b>401 a</b>	<b>388 a</b>	<b>351 b</b>
Gains extraordinaires	-4 a	0 a	-10 a	-10 a	-11 a
<b>Bénéfice net</b>	<b>290 a</b>	<b>350 a</b>	<b>390 a</b>	<b>377 a</b>	<b>339 b</b>

**Tableau 14 - Intermediation financière non faite par le biais de dépôts**

	2001			2002	
	2	3	4	1	2
	millions de dollars				
<b>État de l'évolution de la situation financière</b>					
<b>Provenance</b>					
<b>Encaisse générée par l'exploitation</b>	<b>774</b>	<b>1,182</b>	<b>1,984</b>	<b>807</b>	<b>1,096</b>
Bénéfice net	290	360	390	335	327
Éléments non monétaires	501	818	1,602	481	751
<i>Dépréciation, épuisement et amortissement</i>	<i>524</i>	<i>536</i>	<i>559</i>	<i>579</i>	<i>616</i>
<i>Impôt sur le revenu différé</i>	<i>35</i>	<i>12</i>	<i>22</i>	<i>81</i>	<i>34</i>
<i>Fonds de roulement</i>	<i>-594</i>	<i>436</i>	<i>389</i>	<i>-67</i>	<i>99</i>
<i>Autres éléments non monétaires</i>	<i>537</i>	<i>-164</i>	<i>632</i>	<i>-110</i>	<i>2</i>
Transactions monétaires de la période antérieure	-16	3	-7	-9	18
<b>Encaisse générée par le financement</b>	<b>1,043</b>	<b>34</b>	<b>-357</b>	<b>992</b>	<b>616</b>
Augmentation des dépôts	-90	403	5	101	17
Emprunts auprès de banques	37	577	-652	26	-337
Emprunts auprès des affiliées	93	262	276	-11	259
Autres emprunts	785	-1,460	97	779	631
<i>Acceptations bancaires et papier</i>	<i>-671</i>	<i>-2,190</i>	<i>-1,129</i>	<i>489</i>	<i>242</i>
<i>Obligations</i>	<i>1,335</i>	<i>1,237</i>	<i>858</i>	<i>333</i>	<i>-54</i>
<i>Hypothèques</i>	<i>-9</i>	<i>6</i>	<i>-4</i>	<i>-29</i>	<i>6</i>
<i>Autres</i>	<i>132</i>	<i>-513</i>	<i>374</i>	<i>-12</i>	<i>438</i>
Avoir	219	252	-81	97	46
<b>Total, encaisse</b>	<b>1,817</b>	<b>1,216</b>	<b>1,627</b>	<b>1,799</b>	<b>1,712</b>
<b>Utilisations</b>					
<b>Encaisse utilisée pour des placements</b>	<b>1,700</b>	<b>-53</b>	<b>-1,059</b>	<b>1,254</b>	<b>387</b>
Placements dans des affiliées	506	-23	-537	-309	-808
Placements de portefeuille	67	-13	90	-52	124
Prêts	1,126	-16	-611	1,617	1,073
<i>Prêts hypothécaires</i>	<i>64</i>	<i>-32</i>	<i>-132</i>	<i>61</i>	<i>543</i>
<i>Prêts non hypothécaires</i>	<i>1,063</i>	<i>17</i>	<i>-478</i>	<i>1,556</i>	<i>530</i>
<b>Encaisse utilisée pour immobilisations</b>	<b>64</b>	<b>-10</b>	<b>25</b>	<b>1</b>	<b>-192</b>
<b>Encaisse utilisée pour dividendes</b>	<b>30</b>	<b>50</b>	<b>185</b>	<b>39</b>	<b>50</b>
<b>Utilisation totale de l'encaisse</b>	<b>1,794</b>	<b>-14</b>	<b>-850</b>	<b>1,294</b>	<b>245</b>
<b>Augmentation/diminution de l'encaisse</b>	<b>23</b>	<b>1,231</b>	<b>2,477</b>	<b>504</b>	<b>1,467</b>
<b>Certains postes désaisonnalisés (DÉS.)</b>					
Revenu d'exploitation	3,169	3,276	3,366	3,277	3,373
Bénéfice d'exploitation	1,305	1,396	1,423	1,288	1,263
Bénéfice avant gains extraordinaires	295	351	401	388	351
Bénéfice net	301	351	412	398	362
<b>Ratios sélectionnés</b>					
Ratio des dettes à l'avoir	7.202	6.683	7.061	6.733	6.753
Marge bénéficiaire	41.2%	42.6%	42.3%	39.3%	37.4%
Rendement de l'avoir	11.4%	12.6%	15.4%	13.8%	12.6%
Rendement des capitaux employés	4.8%	5.4%	5.3%	5.2%	5.1%
<b>Variation en pourcentage de certains postes</b>					
Revenu d'exploitation (DÉS.)	-0.6%	3.4%	2.8%	-2.7%	3.0%
Dépenses d'exploitation (DÉS.)	-4.7%	0.8%	3.4%	2.3%	6.2%
Bénéfice d'exploitation (DÉS.)	5.7%	7.0%	1.9%	-9.5%	-2.0%

Tableau 15 - Société d'assurance

	2001			2002	
	2	3	4	1	2
	millions de dollars				
<b>Bilan</b>					
<b>Actifs</b>	<b>258,578 a</b>	<b>263,710 a</b>	<b>268,467 a</b>	<b>268,838 a</b>	<b>279,826 a</b>
Encaisse et dépôts	3,847 b	4,205 b	4,127 c	3,347 b	3,223 b
Comptes débiteurs et revenu couru	15,924 a	15,966 a	15,000 a	15,671 a	16,833 a
Stocks	0 a	0 a	0 a	0 a	0 a
Placements et comptes auprès des affiliées	20,260 a	20,732 a	23,271 a	22,899 a	29,928 a
Placements de portefeuille	151,329 a	154,331 a	157,109 a	157,846 a	160,248 a
Prêts	45,588 a	45,835 a	45,627 a	44,942 a	44,929 a
<i>Hypothécaires</i>	<i>40,245 a</i>	<i>39,543 a</i>	<i>39,331 a</i>	<i>38,493 a</i>	<i>38,464 a</i>
<i>Non hypothécaires</i>	<i>5,343 a</i>	<i>6,291 a</i>	<i>6,296 a</i>	<i>6,449 a</i>	<i>6,465 a</i>
Provision pour pertes sur placements et prêts	-130 a	-125 a	-108 a	-120 a	-118 a
Engagements des clients comme acceptations	0 a	0 a	0 a	0 a	0 a
Immobilisations, nettes	7,510 a	7,666 a	7,665 a	7,632 a	7,698 a
Autres actifs	14,250 a	15,102 a	15,777 a	16,622 a	17,086 a
<b>Passifs</b>	<b>201,598 a</b>	<b>205,470 a</b>	<b>209,784 a</b>	<b>210,086 a</b>	<b>213,969 a</b>
Dépôts	5,066 a	5,086 a	5,199 a	5,062 a	5,071 a
Passif actuariel des assureurs	126,690 a	127,046 a	128,359 a	129,325 a	130,078 a
Comptes créditeurs et exigibilités courues	37,517 a	38,662 a	39,974 a	40,226 a	41,222 a
Emprunts et comptes auprès des affiliées	3,572 a	5,280 a	5,263 a	5,301 a	5,373 a
Emprunts	4,610 a	4,430 a	6,091 a	5,805 a	7,299 a
<i>Emprunts et découverts</i>	<i>2,884 a</i>	<i>2,683 a</i>	<i>3,322 a</i>	<i>2,764 a</i>	<i>3,828 a</i>
<i>Après de banques</i>	<i>2,473 a</i>	<i>2,281 a</i>	<i>2,811 a</i>	<i>2,315 a</i>	<i>2,876 a</i>
<i>Après d'autres</i>	<i>411 a</i>	<i>402 a</i>	<i>510 a</i>	<i>449 a</i>	<i>952 a</i>
<i>Acceptations bancaires et papier</i>	<i>0 a</i>	<i>0 a</i>	<i>0 a</i>	<i>0 a</i>	<i>0 a</i>
<i>Obligations</i>	<i>1,563 a</i>	<i>1,577 a</i>	<i>2,554 a</i>	<i>2,860 a</i>	<i>3,306 a</i>
<i>Hypothèques</i>	<i>163 a</i>	<i>169 a</i>	<i>215 a</i>	<i>182 a</i>	<i>164 a</i>
Impôt sur le revenu différé	-763 b	-555 c	-314 f	-157 f	-242 f
Engagements des clients comme acceptations	0 a	0 a	0 a	0 a	0 a
Autres passifs	24,907 a	25,522 a	25,213 a	24,523 a	25,169 a
<b>Avoir</b>	<b>56,980 a</b>	<b>58,240 a</b>	<b>58,683 a</b>	<b>58,752 a</b>	<b>65,858 a</b>
Capital-actions	9,612 a	9,667 a	10,132 a	9,960 a	16,376 a
Avoir des détenteurs d'unité	0 a	0 a	0 a	0 a	0 a
Engagements à l'égard des assurés	0 a	0 a	0 a	0 a	0 a
Surplus d'apport et autres	1,683 a	1,795 b	1,815 b	1,694 a	1,712 a
Bénéfices non répartis	45,685 a	46,778 a	46,737 a	47,099 a	47,769 a
<b>État des résultats</b>					
<b>Revenu d'exploitation</b>	<b>16,273 a</b>	<b>16,451 a</b>	<b>17,207 a</b>	<b>17,807 a</b>	<b>16,895 a</b>
Ventes de biens et de services	0 a	0 a	0 a	0 a	0 a
Primes	11,013 a	11,321 a	11,386 a	11,419 a	11,717 a
Contreparties de rentes	1,081 a	1,062 a	1,055 a	2,250 a	1,192 a
Revenus d'intérêts chargés au compte d'opération	3,153 a	3,125 a	3,161 a	2,957 a	2,984 a
Revenus de dividendes chargés au compte d'opération	158 a	143 a	155 a	124 a	142 a
Gains sur la vente de titres et autres actifs	149 d	34 e	352 b	117 a	81 a
Autres revenus d'exploitation	719 a	767 a	1,098 a	939 a	779 a
<b>Dépenses d'exploitation</b>	<b>14,956 a</b>	<b>15,311 a</b>	<b>16,225 a</b>	<b>16,645 a</b>	<b>15,677 a</b>
Dépréciation, épuisement et amortissement	-209 a	-167 a	-245 a	-173 a	-176 a
Sinistres aux termes de contrats d'assurance	7,495 a	7,845 a	8,104 a	7,807 a	7,673 a
Sinistres aux termes de contrats de rentes	2,290 a	2,085 a	2,439 a	2,599 a	2,241 a
Augmentation normale du passif actuariel	891 b	862 c	1,102 a	1,771 a	824 a
Dépenses d'intérêts chargés au compte d'opération	61 a	63 a	64 a	56 a	49 a
Autres dépenses d'exploitation	4,429 a	4,625 a	4,764 a	4,587 a	5,067 a
<b>Bénéfice/perte d'exploitation</b>	<b>1,317 b</b>	<b>1,141 c</b>	<b>981 c</b>	<b>1,162 a</b>	<b>1,218 a</b>
Revenus d'intérêts et dividendes	0 a	0 a	0 a	0 a	0 a
Dépenses d'intérêts sur les emprunts	77 a	86 a	97 a	80 a	85 a
Gains/pertes	10 d	-69 a	38 b	-22 a	-138 a
<b>Bénéfice avant impôt sur le revenu</b>	<b>1,250 b</b>	<b>985 c</b>	<b>922 c</b>	<b>1,059 a</b>	<b>993 b</b>
Impôt sur le revenu	497 a	312 c	409 b	337 a	269 b
Part des gains des affiliées	110 a	99 c	278 a	171 a	100 a
<b>Bénéfice avant gains extraordinaires</b>	<b>863 b</b>	<b>772 c</b>	<b>791 b</b>	<b>893 a</b>	<b>824 b</b>
Gains extraordinaires	0 a	0 a	0 a	0 a	0 a
<b>Bénéfice net</b>	<b>863 b</b>	<b>772 c</b>	<b>791 b</b>	<b>893 a</b>	<b>824 b</b>

**Tableau 15 - Société d'assurance**

	2001 2	3	4	2002 1	2
millions de dollars					
<b>État de l'évolution de la situation financière</b>					
<b>Provenance</b>					
<b>Encaisse générée par l'exploitation</b>	<b>1,903</b>	<b>1,961</b>	<b>3,528</b>	<b>1,387</b>	<b>1,063</b>
Bénéfice net	863	765	776	889	816
Éléments non monétaires	1,003	1,153	2,678	441	298
<i>Dépréciation, épuisement et amortissement</i>	-209	-171	-247	-173	-176
<i>Impôt sur le revenu différé</i>	140	175	167	91	-27
<i>Fonds de roulement</i>	186	1,109	2,548	-965	-97
<i>Autres éléments non monétaires</i>	887	42	211	1,490	602
Transactions monétaires de la période antérieure	37	43	73	57	-51
<b>Encaisse générée par le financement</b>	<b>930</b>	<b>28</b>	<b>2,263</b>	<b>-379</b>	<b>8,268</b>
Augmentation des dépôts	-75	21	113	-133	9
Emprunts auprès de banques	41	-193	528	-497	561
Emprunts auprès des affiliées	426	-26	33	48	72
Autres emprunts	28	11	1,121	210	932
<i>Acceptations bancaires et papier</i>	0	0	0	0	0
<i>Obligations</i>	54	14	977	306	447
<i>Hypothèques</i>	-2	6	36	-32	-17
<i>Autres</i>	-22	-8	108	-61	503
Avoir	510	217	468	-6	6,694
<b>Total, encaisse</b>	<b>2,832</b>	<b>1,989</b>	<b>5,791</b>	<b>1,007</b>	<b>9,330</b>
<b>Utilisations</b>					
<b>Encaisse utilisée pour des placements</b>	<b>2,185</b>	<b>1,329</b>	<b>5,202</b>	<b>1,305</b>	<b>9,255</b>
Placements dans des affiliées	77	-618	2,994	-900	7,006
Placements de portefeuille	1,746	2,656	2,348	2,645	2,258
Prêts	362	-707	-140	-438	-8
<i>Prêts hypothécaires</i>	-53	-716	-158	-569	-28
<i>Prêts non hypothécaires</i>	416	9	19	131	20
<b>Encaisse utilisée pour immobilisations</b>	<b>68</b>	<b>159</b>	<b>28</b>	<b>-42</b>	<b>81</b>
<b>Encaisse utilisée pour dividendes</b>	<b>488</b>	<b>205</b>	<b>372</b>	<b>286</b>	<b>223</b>
<b>Utilisation totale de l'encaisse</b>	<b>2,741</b>	<b>1,693</b>	<b>5,602</b>	<b>1,548</b>	<b>9,559</b>
<b>Augmentation/diminution de l'encaisse</b>	<b>91</b>	<b>297</b>	<b>189</b>	<b>-540</b>	<b>-227</b>
<b>Certains postes désaisonnalisés (DÉS.)</b>					
Revenu d'exploitation	16,364	16,750	17,059	17,461	17,007
Bénéfice d'exploitation	1,021	1,210	1,182	1,170	885
Bénéfice avant gains extraordinaires	783	764	821	947	757
Bénéfice net	783	764	821	947	757
<b>Ratios sélectionnés</b>					
Ratio des dettes à l'avoir	0.144	0.167	0.193	0.189	0.192
Marge bénéficiaire	6.2%	7.2%	6.9%	6.7%	5.2%
Rendement de l'avoir	5.5%	5.2%	5.6%	6.4%	4.6%
Rendement des capitaux employés	5.1%	4.8%	5.0%	5.7%	4.2%
<b>Variation en pourcentage de certains postes</b>					
Revenu d'exploitation (DÉS.)	0.4%	2.4%	1.8%	2.4%	-2.6%
Dépenses d'exploitation (DÉS.)	0.0%	1.3%	2.2%	2.6%	-1.0%
Bénéfice d'exploitation (DÉS.)	5.8%	18.6%	-2.3%	-1.1%	-24.3%

Tableau 16 - Autres fonds et instruments financiers

	2001			2002	
	2	3	4	1	2
	millions de dollars				
<b>Bilan</b>					
<b>Actifs</b>	<b>631,760 a</b>	<b>624,576 a</b>	<b>644,864 a</b>	<b>665,451 a</b>	<b>668,297 a</b>
Encaisse et dépôts	16,640 b	15,722 b	16,038 b	16,621 b	16,193 b
Comptes débiteurs et revenu couru	7,949 b	8,697 b	6,219 c	7,871 b	8,054 b
Stocks	0 a	0 a	0 a	0 a	0 a
Placements et comptes auprès des affiliées	0 a	0 a	0 a	22 a	490 a
Placements de portefeuille	482,770 a	477,858 a	496,342 a	515,960 a	515,117 a
Prêts	121,989 a	119,597 a	123,365 a	122,008 a	125,657 a
<i>Hypothécaires</i>	63,320 a	61,823 a	60,974 a	62,358 a	64,208 a
<i>Non hypothécaires</i>	58,670 a	57,774 a	62,392 a	59,650 a	61,448 a
Provision pour pertes sur placements et prêts	0 a	-1 a	-1 a	-5 a	0 a
Engagements des clients comme acceptations	0 a	0 a	0 a	0 a	0 a
Immobilisations, nettes	1,711 a	1,789 a	2,001 a	2,102 a	2,055 a
Autres actifs	702 b	915 c	901 c	873 a	731 a
<b>Passifs</b>	<b>135,741 a</b>	<b>133,245 a</b>	<b>135,196 a</b>	<b>140,005 a</b>	<b>143,575 a</b>
Dépôts	0 a	0 a	0 a	0 a	0 a
Passif actuariel des assureurs	0 a	0 a	0 a	0 a	0 a
Comptes créditeurs et exigibilités courues	6,151 b	6,109 b	4,519 b	6,867 a	6,480 a
Emprunts et comptes auprès des affiliées	8 a	8 a	32 a	32 a	31 a
Emprunts	127,452 a	124,471 a	128,065 a	130,574 a	134,227 a
<i>Emprunts et découverts</i>	1,939 a	2,017 b	1,779 a	1,778 a	1,882 a
<i>Auprès de banques</i>	411 d	461 d	336 d	353 d	359 d
<i>Auprès d'autres</i>	1,529 a	1,557 a	1,443 a	1,425 a	1,523 a
<i>Acceptations bancaires et papier</i>	62,665 a	61,651 a	63,198 a	59,266 a	61,313 a
<i>Obligations</i>	62,848 a	60,802 a	63,088 a	69,530 a	71,032 a
<i>Hypothèques</i>	0 a	0 a	0 a	0 a	0 a
Impôt sur le revenu différé	0 a	0 a	0 a	0 a	0 a
Engagements des clients comme acceptations	0 a	0 a	0 a	0 a	0 a
Autres passifs	2,129 b	2,657 c	2,580 c	2,532 b	2,836 c
<b>Avoir</b>	<b>496,019 a</b>	<b>491,330 a</b>	<b>509,668 a</b>	<b>525,446 a</b>	<b>524,723 a</b>
Capital-actions	116 a	138 a	209 a	186 a	1,479 a
Avoir des détenteurs d'unité	409,551 a	407,947 a	420,870 a	432,648 a	432,133 a
Engagements à l'égard des assurés	86,351 a	83,241 a	88,543 a	92,535 a	91,041 a
Surplus d'apport et autres	0 a	0 a	-12 a	13 a	12 a
Bénéfices non répartis	0 a	4 a	60 a	64 a	58 a
<b>État des résultats</b>					
<b>Revenu d'exploitation</b>	<b>7,517 b</b>	<b>2,681 d</b>	<b>5,225 c</b>	<b>5,552 c</b>	<b>5,070 c</b>
Ventes de biens et de services	0 a	0 a	0 a	0 a	0 a
Primes	0 a	0 a	0 a	0 a	0 a
Contreparties de rentes	0 a	0 a	0 a	0 a	0 a
Revenus d'intérêts chargés au compte d'opération	4,247 a	4,108 a	3,971 a	3,588 a	3,601 a
Revenus de dividendes chargés au compte d'opération	1,599 a	1,498 a	1,458 b	1,336 a	1,533 a
Gains sur la vente de titres et autres actifs	1,472 e	-3,093 d	-429 f	424 f	-274 f
Autres revenus d'exploitation	198 a	170 b	226 d	204 b	212 b
<b>Dépenses d'exploitation</b>	<b>3,489 a</b>	<b>3,330 a</b>	<b>3,311 a</b>	<b>3,273 a</b>	<b>3,334 a</b>
Dépréciation, épuisement et amortissement	0 a	0 a	0 a	0 a	0 a
Sinistres aux termes de contrats d'assurance	0 a	0 a	0 a	0 a	0 a
Sinistres aux termes de contrats de rentes	0 a	0 a	0 a	0 a	0 a
Augmentation normale du passif actuariel	0 a	0 a	0 a	0 a	0 a
Dépenses d'intérêts chargés au compte d'opération	757 a	702 a	601 a	494 a	509 a
Autres dépenses d'exploitation	2,732 a	2,628 a	2,710 a	2,779 a	2,825 a
<b>Bénéfice/perte d'exploitation</b>	<b>4,028 b</b>	<b>-648 f</b>	<b>1,914 e</b>	<b>2,279 e</b>	<b>1,737 e</b>
Revenus d'intérêts et dividendes	0 a	0 a	0 a	0 a	0 a
Dépenses d'intérêts sur les emprunts	851 a	839 a	869 a	942 a	948 a
Gains/pertes	151 d	-2,974 a	2,712 a	745 b	-2,788 a
<b>Bénéfice avant impôt sur le revenu</b>	<b>3,328 c</b>	<b>-4,461 c</b>	<b>3,757 d</b>	<b>2,082 e</b>	<b>-2,000 e</b>
Impôt sur le revenu	47 a	35 a	17 c	9 d	22 c
Part des gains des affiliées	0 a	0 a	0 a	0 a	0 a
<b>Bénéfice avant gains extraordinaires</b>	<b>3,282 c</b>	<b>-4,496 c</b>	<b>3,740 d</b>	<b>2,073 e</b>	<b>-2,021 e</b>
Gains extraordinaires	0 a	0 a	0 a	0 a	0 a
<b>Bénéfice net</b>	<b>3,281 c</b>	<b>-4,496 c</b>	<b>3,739 d</b>	<b>2,072 e</b>	<b>-2,021 e</b>



Tableau 16 - Autres fonds et instruments financiers

	2001			2002	
	2	3	4	1	2
	millions de dollars				
<b>État de l'évolution de la situation financière</b>					
<b>Provenance</b>					
<b>Encaisse générée par l'exploitation</b>	<b>1,307</b>	<b>968</b>	<b>2,248</b>	<b>1,692</b>	<b>1,002</b>
Bénéfice net	3,177	-4,496	3,704	2,012	-1,972
Éléments non monétaires	-1,762	5,491	-1,480	-311	2,972
<i>Dépréciation, épuisement et amortissement</i>	0	0	0	0	0
<i>Impôt sur le revenu différé</i>	0	0	0	0	0
<i>Fonds de roulement</i>	69	-757	954	605	-460
<i>Autres éléments non monétaires</i>	-1,831	6,248	-2,435	-916	3,433
Transactions monétaires de la période antérieure	-106	-25	25	-8	3
<b>Encaisse générée par le financement</b>	<b>5,585</b>	<b>-7,759</b>	<b>21,452</b>	<b>12,391</b>	<b>-9,621</b>
Augmentation des dépôts	0	0	0	0	0
Emprunts auprès de banques	-50	50	-138	12	26
Emprunts auprès des affiliées	1	0	25	0	-1
Autres emprunts	2,068	-119	2,325	3,380	-759
<i>Acceptations bancaires et papier</i>	0	0	0	0	0
<i>Obligations</i>	2,078	-147	2,450	3,400	-858
<i>Hypothèques</i>	0	0	0	0	0
<i>Autres</i>	-9	28	-124	-19	98
Avoir	3,567	-7,688	19,241	8,999	-8,885
<b>Total, encaisse</b>	<b>6,893</b>	<b>-6,790</b>	<b>23,700</b>	<b>14,082</b>	<b>-8,620</b>
<b>Utilisations</b>					
<b>Encaisse utilisée pour des placements</b>	<b>10,986</b>	<b>-2,227</b>	<b>15,434</b>	<b>10,068</b>	<b>928</b>
Placements dans des affiliées	0	0	0	0	0
Placements de portefeuille	7,899	185	11,736	11,358	-2,774
Prêts	3,086	-2,412	3,698	-1,289	3,703
<i>Prêts hypothécaires</i>	667	-1,517	-919	1,452	1,905
<i>Prêts non hypothécaires</i>	2,420	-895	4,618	-2,741	1,798
<b>Encaisse utilisée pour immobilisations</b>	<b>49</b>	<b>76</b>	<b>211</b>	<b>101</b>	<b>-46</b>
<b>Encaisse utilisée pour dividendes</b>	<b>2,762</b>	<b>2,104</b>	<b>3,610</b>	<b>1,682</b>	<b>1,737</b>
<b>Utilisation totale de l'encaisse</b>	<b>13,796</b>	<b>-47</b>	<b>19,255</b>	<b>11,851</b>	<b>2,618</b>
<b>Augmentation/diminution de l'encaisse</b>	<b>-6,903</b>	<b>-6,743</b>	<b>4,445</b>	<b>2,231</b>	<b>-11,238</b>
<b>Certains postes désaisonnalisés (DÉS.)</b>					
Revenu d'exploitation	7,517	2,681	5,225	5,552	5,070
Bénéfice d'exploitation	4,028	-648	1,914	2,279	1,737
Bénéfice avant gains extraordinaires	3,282	-4,496	3,740	2,073	-2,021
Bénéfice net	3,282	-4,496	3,742	2,073	-2,021
<b>Ratios sélectionnés</b>					
Ratio des dettes à l'avoir	..	..	..	..	..
Marge bénéficiaire	..	..	..	..	..
Rendement de l'avoir	..	..	..	..	..
Rendement des capitaux employés	..	..	..	..	..
<b>Variation en pourcentage de certains postes</b>					
Revenu d'exploitation (DÉS.)	20.9%	-64.3%	94.9%	6.3%	-8.7%
Dépenses d'exploitation (DÉS.)	-1.1%	-4.6%	-0.6%	-1.1%	1.9%
Bénéfice d'exploitation (DÉS.)	49.6%	-116.1%	395.1%	19.0%	-23.8%

Tableau 17 - Autres intermédiaires financiers

	2001			2002	
	2	3	4	1	2
	millions de dollars				
<b>Bilan</b>					
<b>Actifs</b>	<b>156,919 c</b>	<b>154,522 c</b>	<b>149,227 c</b>	<b>155,184 a</b>	<b>155,219 b</b>
Encaisse et dépôts	7,448 c	7,430 d	6,896 d	8,616 c	8,585 c
Comptes débiteurs et revenu couru	18,942 d	19,171 d	15,833 d	15,553 a	16,136 b
Stocks	0 a	0 a	0 a	0 a	0 a
Placements et comptes auprès des affiliées	62,089 e	61,107 e	59,232 f	63,830 c	62,975 d
Placements de portefeuille	43,545 b	42,301 b	43,537 c	43,156 b	43,240 b
Prêts	5,634 f	5,408 f	5,283 f	5,153 b	4,970 b
<i>Hypothécaires</i>	2,828 f	2,943 f	2,905 f	2,932 c	2,759 c
<i>Non hypothécaires</i>	2,807 f	2,465 f	2,378 f	2,220 b	2,211 b
Provision pour pertes sur placements et prêts	-208 a	-211 a	-210 a	-248 a	-252 a
Engagements des clients comme acceptations	0 a	0 a	0 a	0 a	0 a
Immobilisations, nettes	10,187 f	10,248 f	9,598 f	8,324 c	9,012 c
Autres actifs	9,282 e	9,069 e	9,061 e	10,801 b	10,554 b
<b>Passifs</b>	<b>87,685 c</b>	<b>87,141 c</b>	<b>82,200 d</b>	<b>86,625 b</b>	<b>86,687 b</b>
Dépôts	0 a	0 a	0 a	0 a	0 a
Passif actuariel des assureurs	0 a	0 a	0 a	0 a	0 a
Comptes créditeurs et exigibilités courues	22,627 b	22,779 c	20,691 c	21,628 b	22,465 b
Emprunts et comptes auprès des affiliées	24,970 d	24,662 d	23,557 e	25,908 b	25,616 c
Emprunts	14,406 f	13,523 e	13,742 f	13,668 d	13,412 d
<i>Emprunts et découverts</i>	7,084 f	6,365 f	6,619 f	6,182 b	6,203 b
<i>Auprès de banques</i>	3,351 b	2,925 b	2,973 c	2,518 b	2,586 b
<i>Auprès d'autres</i>	3,733 f	3,441 f	3,646 f	3,664 d	3,616 b
<i>Acceptations bancaires et papier</i>	2,480 d	1,964 d	1,643 d	2,243 f	2,059 f
<i>Obligations</i>	2,252 a	2,540 a	2,907 a	3,313 c	3,308 c
<i>Hypothèques</i>	2,589 f	2,653 f	2,573 f	1,930 e	1,842 e
Impôt sur le revenu différé	3,875 f	3,305 f	3,074 f	2,931 f	3,087 f
Engagements des clients comme acceptations	0 a	0 a	0 a	0 a	0 a
Autres passifs	21,807 e	22,874 e	21,136 f	22,490 c	22,108 b
<b>Avoir</b>	<b>69,234 c</b>	<b>67,381 c</b>	<b>67,027 d</b>	<b>68,560 b</b>	<b>68,533 c</b>
Capital-actions	42,669 c	42,434 c	42,041 d	44,320 c	44,391 c
Avoir des détenteurs d'unité	0 a	0 a	0 a	0 a	0 a
Engagements à l'égard des assurés	0 a	0 a	0 a	0 a	0 a
Surplus d'apport et autres	9,330 e	9,075 f	9,440 f	9,106 d	9,091 d
Bénéfices non répartis	17,235 e	15,872 f	15,547 f	15,133 f	15,051 f
<b>État des résultats</b>					
<b>Revenu d'exploitation</b>	<b>9,582 c</b>	<b>9,558 c</b>	<b>8,947 d</b>	<b>9,554 b</b>	<b>9,667 b</b>
Ventes de biens et de services	5,157 c	4,897 c	4,722 d	4,970 c	5,242 c
Primes	0 a	0 a	0 a	0 a	0 a
Contreparties de rentes	0 a	0 a	0 a	0 a	0 a
Revenus d'intérêts chargés au compte d'opération	1,145 d	1,139 d	1,068 d	1,089 b	1,088 b
Revenus de dividendes chargés au compte d'opération	1,782 e	1,785 e	1,730 f	1,644 d	1,654 e
Gains sur la vente de titres et autres actifs	642 f	999 f	737 f	766 e	874 f
Autres revenus d'exploitation	855 d	738 d	690 d	1,085 e	809 c
<b>Dépenses d'exploitation</b>	<b>7,088 c</b>	<b>6,844 c</b>	<b>6,631 d</b>	<b>6,773 b</b>	<b>6,884 b</b>
Dépréciation, épuisement et amortissement	490 b	507 b	494 c	424 b	447 b
Sinistres aux termes de contrats d'assurance	0 a	0 a	0 a	0 a	0 a
Sinistres aux termes de contrats de rentes	0 a	0 a	0 a	0 a	0 a
Augmentation normale du passif actuariel	0 a	0 a	0 a	0 a	0 a
Dépenses d'intérêts chargés au compte d'opération	141 a	135 a	131 a	124 a	123 a
Autres dépenses d'exploitation	6,457 d	6,203 c	6,005 d	6,225 b	6,315 b
<b>Bénéfice/perte d'exploitation</b>	<b>2,494 d</b>	<b>2,714 c</b>	<b>2,316 d</b>	<b>2,781 d</b>	<b>2,783 c</b>
Revenus d'intérêts et dividendes	0 a	0 a	0 a	0 a	0 a
Dépenses d'intérêts sur les emprunts	707 d	683 d	649 f	628 c	624 c
Gains/pertes	-19 f	-71 f	-30 e	-13 f	15 e
<b>Bénéfice avant impôt sur le revenu</b>	<b>1,766 e</b>	<b>1,959 d</b>	<b>1,636 e</b>	<b>2,139 d</b>	<b>2,174 c</b>
Impôt sur le revenu	433 f	494 d	538 d	596 e	543 c
Part des gains des affiliées	304 f	306 f	290 f	325 f	374 f
<b>Bénéfice avant gains extraordinaires</b>	<b>1,638 e</b>	<b>1,771 d</b>	<b>1,388 f</b>	<b>1,868 d</b>	<b>2,005 c</b>
Gains extraordinaires	22 f	-66 f	-36 f	-25 f	-37 f
<b>Bénéfice net</b>	<b>1,660 e</b>	<b>1,704 e</b>	<b>1,351 f</b>	<b>1,842 d</b>	<b>1,966 c</b>

**Tableau 17 - Autres intermédiaires financiers**

	2001			2002	
	2	3	4	1	2
	millions de dollars				
<b>État de l'évolution de la situation financière</b>					
<b>Provenance</b>					
<b>Encaisse générée par l'exploitation</b>	<b>2,182</b>	<b>1,429</b>	<b>-221</b>	<b>947</b>	<b>760</b>
Bénéfice net	1,621	1,478	1,026	1,561	1,930
Éléments non monétaires	827	185	-1,250	-608	-1,159
<i>Dépréciation, épuisement et amortissement</i>	481	506	485	386	438
<i>Impôt sur le revenu différé</i>	43	-9	-20	18	5
<i>Fonds de roulement</i>	-577	-753	-277	764	179
<i>Autres éléments non monétaires</i>	881	443	-1,435	-1,777	-1,781
Transactions monétaires de la période antérieure	-266	-232	3	-4	-10
<b>Encaisse générée par le financement</b>	<b>5,915</b>	<b>-363</b>	<b>740</b>	<b>2,674</b>	<b>600</b>
Augmentation des dépôts	57	-48	100	96	-46
Emprunts auprès de banques	222	-409	146	-291	-85
Emprunts auprès des affiliées	739	169	435	580	51
Autres emprunts	2,695	-735	339	575	-106
<i>Acceptations bancaires et papier</i>	1,960	-495	-202	52	-204
<i>Obligations</i>	471	38	349	31	34
<i>Hypothèques</i>	273	-41	-13	0	-13
<i>Autres</i>	-8	-236	207	492	79
Avoir	2,203	662	-279	1,715	788
<b>Total, encaisse</b>	<b>8,096</b>	<b>1,065</b>	<b>518</b>	<b>3,621</b>	<b>1,359</b>
<b>Utilisations</b>					
<b>Encaisse utilisée pour des placements</b>	<b>4,191</b>	<b>-1,705</b>	<b>-510</b>	<b>2,529</b>	<b>1,409</b>
Placements dans des affiliées	3,816	-582	-1,597	2,409	970
Placements de portefeuille	701	-960	1,191	192	368
Prêts	-326	-162	-102	-71	72
<i>Prêts hypothécaires</i>	15	139	-28	-76	-75
<i>Prêts non hypothécaires</i>	-341	-301	-73	6	148
<b>Encaisse utilisée pour immobilisations</b>	<b>2,139</b>	<b>141</b>	<b>-180</b>	<b>-103</b>	<b>-477</b>
<b>Encaisse utilisée pour dividendes</b>	<b>965</b>	<b>1,147</b>	<b>1,288</b>	<b>1,047</b>	<b>1,084</b>
<b>Utilisation totale de l'encaisse</b>	<b>7,295</b>	<b>-418</b>	<b>596</b>	<b>3,472</b>	<b>2,015</b>
<b>Augmentation/diminution de l'encaisse</b>	<b>802</b>	<b>1,485</b>	<b>-77</b>	<b>149</b>	<b>-655</b>
<b>Certains postes désaisonnalisés (DÉS.)</b>					
Revenu d'exploitation	9,725	9,705	8,863	9,366	9,740
Bénéfice d'exploitation	2,583	2,746	2,355	2,631	2,835
Bénéfice avant gains extraordinaires	1,629	1,759	1,391	1,879	2,001
Bénéfice net	1,608	1,826	1,428	1,905	2,039
<b>Ratios sélectionnés</b>					
Ratio des dettes à l'avoir	0.569	0.567	0.556	0.577	0.569
Marge bénéficiaire	26.6%	28.3%	26.6%	28.1%	29.1%
Rendement de l'avoir	9.4%	10.4%	8.3%	11.0%	11.7%
Rendement des capitaux employés	8.1%	8.7%	7.2%	8.7%	9.2%
<b>Variation en pourcentage de certains postes</b>					
Revenu d'exploitation (DÉS.)	3.1%	-0.2%	-8.7%	5.7%	4.0%
Dépenses d'exploitation (DÉS.)	3.5%	-2.6%	-6.5%	3.5%	2.5%
Bénéfice d'exploitation (DÉS.)	2.1%	6.3%	-14.3%	11.7%	7.8%

Tableau 18 - Intermédiation de dépôts et de crédit

	2001			2002	
	2	3	4	1	2
	millions de dollars				
<b>Bilan</b>					
<b>Actifs</b>	<b>1,259,140 a</b>	<b>1,286,580 a</b>	<b>1,308,500 a</b>	<b>1,306,470 a</b>	<b>1,307,480 a</b>
Encaisse et dépôts	28,981 a	15,268 a	20,847 a	16,259 a	17,305 a
Comptes débiteurs et revenu couru	6,019 a	6,733 a	5,673 a	6,122 a	5,434 a
Stocks	0 a	0 a	0 a	0 a	0 a
Placements et comptes auprès des affiliées	72,767 a	67,265 a	77,161 a	76,889 a	74,185 a
Placements de portefeuille	238,790 a	234,162 a	245,876 a	252,046 a	259,505 a
Prêts	781,745 a	802,924 a	805,517 a	816,833 a	827,178 a
<i>Hypothécaires</i>	<i>368,490 a</i>	<i>377,811 a</i>	<i>387,223 a</i>	<i>392,178 a</i>	<i>398,753 a</i>
<i>Non hypothécaires</i>	<i>413,256 a</i>	<i>425,113 a</i>	<i>418,294 a</i>	<i>424,655 a</i>	<i>428,426 a</i>
Provision pour pertes sur placements et prêts	-15,585 a	-15,924 a	-12,910 a	-18,025 a	-19,777 a
Engagements des clients comme acceptations	48,857 a	48,712 a	45,853 a	45,172 a	42,272 a
Immobilisations, nettes	10,084 a	9,322 a	9,333 a	9,287 a	9,182 a
Autres actifs	87,480 a	118,122 a	111,148 a	101,891 a	92,194 a
<b>Passifs</b>	<b>1,169,960 a</b>	<b>1,197,610 a</b>	<b>1,218,110 a</b>	<b>1,215,940 a</b>	<b>1,214,470 a</b>
Dépôts	861,176 a	866,624 a	891,760 a	895,865 a	892,491 a
Passif actuariel des assureurs	0 a	0 a	0 a	0 a	0 a
Comptes créditeurs et exigibilités courues	12,837 a	13,933 a	12,240 a	11,335 a	11,166 a
Emprunts et comptes auprès des affiliées	11,917 a	10,866 a	13,097 a	13,669 a	13,890 a
Emprunts	30,984 a	25,891 a	24,900 a	25,844 a	24,679 a
<i>Emprunts et découverts</i>	<i>7,676 a</i>	<i>2,362 a</i>	<i>2,006 a</i>	<i>3,223 a</i>	<i>3,170 a</i>
<i>Auprès de banques</i>	<i>249 a</i>	<i>138 a</i>	<i>50 a</i>	<i>356 a</i>	<i>362 a</i>
<i>Auprès d'autres</i>	<i>7,427 a</i>	<i>2,224 a</i>	<i>1,955 a</i>	<i>2,867 a</i>	<i>2,807 a</i>
<i>Acceptations bancaires et papier</i>	<i>0 a</i>	<i>0 a</i>	<i>0 a</i>	<i>0 a</i>	<i>0 a</i>
<i>Obligations</i>	<i>23,119 a</i>	<i>23,349 a</i>	<i>22,751 a</i>	<i>22,460 a</i>	<i>21,318 a</i>
<i>Hypothèques</i>	<i>188 a</i>	<i>180 a</i>	<i>143 a</i>	<i>160 a</i>	<i>192 a</i>
Impôt sur le revenu différé	1,828 a	930 a	838 a	874 a	591 a
Engagements des clients comme acceptations	48,857 a	48,712 a	45,853 a	45,172 a	42,272 a
Autres passifs	202,359 a	230,654 a	229,421 a	223,183 a	229,380 a
<b>Avoir</b>	<b>89,180 a</b>	<b>88,973 a</b>	<b>90,390 a</b>	<b>90,532 a</b>	<b>93,009 a</b>
Capital-actions	39,879 a	39,181 a	39,953 a	39,683 a	40,150 a
Avoir des détenteurs d'unité	0 a	0 a	0 a	0 a	0 a
Engagements à l'égard des assurés	0 a	0 a	0 a	0 a	0 a
Surplus d'apport et autres	4,251 a	4,702 a	4,268 a	4,312 a	4,333 a
Bénéfices non répartis	45,049 a	45,090 a	46,169 a	46,536 a	48,526 a
<b>État des résultats</b>					
<b>Revenu d'exploitation</b>	<b>23,261 a</b>	<b>22,667 a</b>	<b>20,972 a</b>	<b>19,907 a</b>	<b>19,705 a</b>
Ventes de biens et de services	4,551 a	4,485 a	4,487 a	4,239 a	4,641 a
Primes	27 a	24 a	0 a	0 a	0 a
Contreparties de rentes	0 a	0 a	0 a	0 a	0 a
Revenus d'intérêts chargés au compte d'opération	16,369 a	15,838 a	15,170 a	13,646 a	12,969 a
Revenus de dividendes chargés au compte d'opération	279 a	379 a	462 a	393 a	376 a
Gains sur la vente de titres et autres actifs	-3 a	1 a	4 a	0 a	3 a
Autres revenus d'exploitation	2,039 a	1,940 a	849 a	1,629 a	1,716 a
<b>Dépenses d'exploitation</b>	<b>19,073 a</b>	<b>18,524 a</b>	<b>18,613 a</b>	<b>17,226 a</b>	<b>16,392 a</b>
Dépréciation, épuisement et amortissement	869 a	886 a	883 a	709 a	710 a
Sinistres aux termes de contrats d'assurance	21 a	23 a	0 a	0 a	0 a
Sinistres aux termes de contrats de rentes	0 a	0 a	0 a	0 a	0 a
Augmentation normale du passif actuariel	0 a	0 a	0 a	0 a	0 a
Dépenses d'intérêts chargés au compte d'opération	8,667 a	7,860 a	7,069 a	5,627 a	5,088 a
Autres dépenses d'exploitation	9,516 a	9,755 a	10,661 a	10,890 a	10,595 a
<b>Bénéfice/perte d'exploitation</b>	<b>4,188 a</b>	<b>4,143 a</b>	<b>2,359 a</b>	<b>2,682 a</b>	<b>3,313 a</b>
Revenus d'intérêts et dividendes	0 a	0 a	0 a	0 a	0 a
Dépenses d'intérêts sur les emprunts	1,954 a	1,923 a	1,790 a	1,377 a	1,424 a
Gains/pertes	0 a	0 a	-2 a	16 a	-2 a
<b>Bénéfice avant impôt sur le revenu</b>	<b>2,233 a</b>	<b>2,220 a</b>	<b>566 a</b>	<b>1,320 a</b>	<b>1,886 a</b>
Impôt sur le revenu	745 a	636 a	133 a	57 a	438 a
Part des gains des affiliées	6 a	1 a	-4 a	44 a	44 a
<b>Bénéfice avant gains extraordinaires</b>	<b>1,494 a</b>	<b>1,584 a</b>	<b>428 a</b>	<b>1,307 a</b>	<b>1,492 a</b>
Gains extraordinaires	0 a	0 a	0 a	0 a	0 a
<b>Bénéfice net</b>	<b>1,494 a</b>	<b>1,584 a</b>	<b>428 a</b>	<b>1,307 a</b>	<b>1,492 a</b>

**Tableau 18 - Intermédiation de dépôts et de crédit**

	2001			2002	
	2	3	4	1	2
	millions de dollars				
<b>État de l'évolution de la situation financière</b>					
<b>Provenance</b>					
<b>Encaisse générée par l'exploitation</b>	<b>18,535</b>	<b>3,817</b>	<b>1,123</b>	<b>15,693</b>	<b>22,132</b>
Bénéfice net	1,485	1,584	428	1,307	1,492
Éléments non monétaires	17,059	2,256	699	14,503	20,639
<i>Dépréciation, épuisement et amortissement</i>	869	886	883	709	710
<i>Impôt sur le revenu différé</i>	-29	69	65	56	-3
<i>Fonds de roulement</i>	576	-1,230	-689	-1,368	518
<i>Autres éléments non monétaires</i>	15,644	2,532	443	15,107	19,415
Transactions monétaires de la période antérieure	-8	-22	-3	-115	0
<b>Encaisse générée par le financement</b>	<b>5,540</b>	<b>17,184</b>	<b>27,181</b>	<b>8,773</b>	<b>-3,898</b>
Augmentation des dépôts	-330	19,044	25,317	7,231	-3,372
Emprunts auprès de banques	-77	-110	-82	306	6
Emprunts auprès des affiliées	260	-1,504	2,235	581	220
Autres emprunts	107	-178	-901	722	-1,170
<i>Acceptations bancaires et papier</i>	0	0	0	0	0
<i>Obligations</i>	-364	73	-596	-289	-1,142
<i>Hypothèques</i>	-11	-7	-35	17	32
<i>Autres</i>	483	-242	-267	995	-59
Avoir	5,583	-64	614	-66	418
<b>Total, encaisse</b>	<b>24,075</b>	<b>21,001</b>	<b>28,305</b>	<b>24,466</b>	<b>18,232</b>
<b>Utilisations</b>					
<b>Encaisse utilisée pour des placements</b>	<b>23,052</b>	<b>16,843</b>	<b>25,185</b>	<b>18,077</b>	<b>15,065</b>
Placements dans des affiliées	7,532	-7,303	10,590	-1,114	-2,747
Placements de portefeuille	7,507	-5,791	11,192	6,291	7,459
Prêts	8,013	29,939	3,403	12,901	10,354
<i>Prêts hypothécaires</i>	8,849	11,220	9,758	5,003	6,580
<i>Prêts non hypothécaires</i>	-836	18,719	-6,354	7,898	3,774
<b>Encaisse utilisée pour immobilisations</b>	<b>209</b>	<b>883</b>	<b>395</b>	<b>316</b>	<b>265</b>
<b>Encaisse utilisée pour dividendes</b>	<b>1,102</b>	<b>1,077</b>	<b>1,108</b>	<b>1,086</b>	<b>1,131</b>
<b>Utilisation totale de l'encaisse</b>	<b>24,364</b>	<b>18,803</b>	<b>26,688</b>	<b>19,480</b>	<b>16,462</b>
<b>Augmentation/diminution de l'encaisse</b>	<b>-288</b>	<b>2,198</b>	<b>1,617</b>	<b>4,986</b>	<b>1,771</b>
<b>Certains postes désaisonnalisés (DÉS.)</b>					
Revenu d'exploitation	23,261	22,667	20,972	19,907	19,705
Bénéfice d'exploitation	4,188	4,143	2,359	2,682	3,313
Bénéfice avant gains extraordinaires	1,490	1,577	448	1,297	1,488
Bénéfice net	1,490	1,578	448	1,297	1,488
<b>Ratios sélectionnés</b>					
Ratio des dettes à l'avoir	0.481	0.413	0.420	0.436	0.415
Marge bénéficiaire	18.0%	18.3%	11.2%	13.5%	16.8%
Rendement de l'avoir	6.7%	7.1%	2.0%	5.7%	6.4%
Rendement des capitaux employés	9.1%	9.8%	5.0%	6.8%	7.8%
<b>Variation en pourcentage de certains postes</b>					
Revenu d'exploitation (DÉS.)	-3.3%	-2.6%	-7.5%	-5.1%	-1.0%
Dépenses d'exploitation (DÉS.)	-4.8%	-2.9%	0.5%	-7.5%	-4.8%
Bénéfice d'exploitation (DÉS.)	4.1%	-1.1%	-43.1%	13.7%	23.5%

Tableau 19 - Services immobiliers et services de location à bail

	2001 2	3	4	2002 1	2
	millions de dollars				
<b>Bilan</b>					
<b>Actifs</b>	<b>162,936 a</b>	<b>161,788 a</b>	<b>158,527 a</b>	<b>165,420 a</b>	<b>167,447 a</b>
Encaisse et dépôts	5,658 b	5,734 b	5,766 c	6,987 b	7,287 b
Comptes débiteurs et revenu couru	9,138 b	8,217 b	8,294 b	8,603 b	9,270 b
Stocks	6,857 b	6,662 b	6,673 c	8,217 d	8,107 d
Placements et comptes auprès des affiliées	23,024 b	21,589 b	21,858 b	22,315 b	22,779 b
Placements de portefeuille	3,471 d	3,661 e	3,385 f	3,664 d	3,618 d
Prêts	13,800 a	14,359 a	13,780 a	14,765 a	14,270 a
<i>Hypothécaires</i>	1,945 e	1,924 e	1,656 e	2,308 d	2,381 d
<i>Non hypothécaires</i>	11,855 a	12,435 a	12,124 a	12,457 a	11,889 a
Provision pour pertes sur placements et prêts	0 a	0 a	0 a	0 a	0 a
Engagements des clients comme acceptations	0 a	0 a	0 a	0 a	0 a
Immobilisations, nettes	94,561 a	94,720 a	91,151 a	92,684 a	93,878 a
Autres actifs	6,427 c	6,847 d	7,622 d	8,186 b	8,238 b
<b>Passifs</b>	<b>122,480 a</b>	<b>121,363 a</b>	<b>118,265 b</b>	<b>118,343 b</b>	<b>120,631 b</b>
Dépôts	0 a	0 a	0 a	0 a	0 a
Passif actuariel des assureurs	0 a	0 a	0 a	0 a	0 a
Comptes créditeurs et exigibilités courues	9,349 b	9,092 b	9,093 b	9,740 b	9,652 b
Emprunts et comptes auprès des affiliées	19,571 b	19,100 b	18,889 c	22,861 c	23,746 c
Emprunts	82,529 a	82,084 b	79,461 b	77,291 b	78,745 b
<i>Emprunts et découverts</i>	20,829 d	19,648 d	17,148 d	15,951 c	16,463 c
<i>Auprès de banques</i>	8,388 d	7,402 e	7,207 e	7,861 d	8,102 d
<i>Auprès d'autres</i>	12,441 d	12,246 d	9,941 d	8,090 d	8,361 d
<i>Acceptations bancaires et papier</i>	8,275 a	8,635 a	8,382 a	8,630 a	8,787 a
<i>Obligations</i>	15,294 b	14,946 c	15,294 b	12,663 c	13,714 c
<i>Hypothèques</i>	38,130 b	38,855 b	38,637 b	40,047 b	39,780 b
Impôt sur le revenu différé	4,083 b	3,721 b	3,615 b	3,667 b	3,951 b
Engagements des clients comme acceptations	0 a	0 a	0 a	0 a	0 a
Autres passifs	6,949 f	7,365 f	7,207 f	4,785 f	4,536 f
<b>Avoir</b>	<b>40,456 a</b>	<b>40,425 a</b>	<b>40,262 b</b>	<b>47,077 b</b>	<b>46,817 b</b>
Capital-actions	29,697 a	28,953 a	29,271 a	31,459 a	30,823 a
Avoir des détenteurs d'unité	0 a	0 a	0 a	0 a	0 a
Engagements à l'égard des assurés	0 a	0 a	0 a	0 a	0 a
Surplus d'apport et autres	5,244 b	5,496 b	5,373 b	6,714 c	6,840 c
Bénéfices non répartis	5,515 d	5,975 d	5,618 d	8,904 d	9,154 d
<b>État des résultats</b>					
<b>Revenu d'exploitation</b>	<b>12,150 a</b>	<b>11,932 a</b>	<b>11,445 a</b>	<b>11,938 a</b>	<b>12,720 a</b>
Ventes de biens et de services	4,534 b	4,685 b	4,545 b	4,352 b	4,930 b
Primes	0 a	0 a	0 a	0 a	0 a
Contreparties de rentes	0 a	0 a	0 a	0 a	0 a
Revenus d'intérêts chargés au compte d'opération	0 a	0 a	0 a	0 a	0 a
Revenus de dividendes chargés au compte d'opération	0 a	0 a	0 a	0 a	0 a
Gains sur la vente de titres et autres actifs	0 a	0 a	0 a	0 a	0 a
Autres revenus d'exploitation	7,616 b	7,247 a	6,899 a	7,586 a	7,790 a
<b>Dépenses d'exploitation</b>	<b>9,399 a</b>	<b>9,276 a</b>	<b>9,209 b</b>	<b>9,424 a</b>	<b>10,016 a</b>
Dépréciation, épuisement et amortissement	1,332 b	1,452 b	1,407 b	1,492 b	1,600 b
Sinistres aux termes de contrats d'assurance	0 a	0 a	0 a	0 a	0 a
Sinistres aux termes de contrats de rentes	0 a	0 a	0 a	0 a	0 a
Augmentation normale du passif actuariel	0 a	0 a	0 a	0 a	0 a
Dépenses d'intérêts chargés au compte d'opération	0 a	0 a	0 a	0 a	0 a
Autres dépenses d'exploitation	8,067 b	7,824 b	7,802 b	7,933 b	8,415 b
<b>Bénéfice/perte d'exploitation</b>	<b>2,751 a</b>	<b>2,655 a</b>	<b>2,236 a</b>	<b>2,514 a</b>	<b>2,704 a</b>
Revenus d'intérêts et dividendes	311 b	327 b	320 b	494 d	503 d
Dépenses d'intérêts sur les emprunts	1,495 a	1,625 a	1,569 a	1,737 b	1,801 b
Gains/pertes	227 f	301 b	149 b	249 f	296 d
<b>Bénéfice avant impôt sur le revenu</b>	<b>1,794 b</b>	<b>1,658 b</b>	<b>1,136 b</b>	<b>1,520 b</b>	<b>1,702 c</b>
Impôt sur le revenu	611 a	557 a	377 b	487 c	509 b
Part des gains des affiliées	181 b	160 b	177 b	240 f	190 c
<b>Bénéfice avant gains extraordinaires</b>	<b>1,364 b</b>	<b>1,261 b</b>	<b>936 b</b>	<b>1,273 c</b>	<b>1,383 c</b>
Gains extraordinaires	40 a	40 a	41 a	51 a	41 a
<b>Bénéfice net</b>	<b>1,404 b</b>	<b>1,301 b</b>	<b>977 b</b>	<b>1,324 c</b>	<b>1,424 c</b>

**Tableau 19 - Services immobiliers et services de location à bail**

	2001			2002	
	2	3	4	1	2
	millions de dollars				
État de l'évolution de la situation financière					
<b>Provenance</b>					
<b>Encaisse générée par l'exploitation</b>	<b>1,826</b>	<b>2,796</b>	<b>-39</b>	<b>1,488</b>	<b>475</b>
Bénéfice net	1,560	1,255	909	1,707	1,703
Éléments non monétaires	271	1,412	-845	-1,251	-579
<i>Dépréciation, épuisement et amortissement</i>	<i>1,313</i>	<i>1,432</i>	<i>1,400</i>	<i>1,399</i>	<i>1,592</i>
<i>Impôt sur le revenu différé</i>	<i>57</i>	<i>30</i>	<i>26</i>	<i>57</i>	<i>52</i>
<i>Fonds de roulement</i>	<i>30</i>	<i>119</i>	<i>-113</i>	<i>-335</i>	<i>-851</i>
<i>Autres éléments non monétaires</i>	<i>-1,129</i>	<i>-168</i>	<i>-2,158</i>	<i>-2,370</i>	<i>-1,372</i>
Transactions monétaires de la période antérieure	-4	129	-102	1,033	-646
<b>Encaisse générée par le financement</b>	<b>2,175</b>	<b>-695</b>	<b>3,004</b>	<b>4,270</b>	<b>-1,784</b>
Augmentation des dépôts	0	0	0	0	0
Emprunts auprès de banques	-361	-5	-40	667	-305
Emprunts auprès des affiliées	364	-164	305	990	-732
Autres emprunts	2,190	-211	1,576	1,043	-462
<i>Acceptations bancaires et papier</i>	<i>365</i>	<i>594</i>	<i>-16</i>	<i>-264</i>	<i>90</i>
<i>Obligations</i>	<i>-23</i>	<i>-514</i>	<i>1,157</i>	<i>-129</i>	<i>-347</i>
<i>Hypothèques</i>	<i>1,247</i>	<i>-175</i>	<i>1,104</i>	<i>1,139</i>	<i>-147</i>
<i>Autres</i>	<i>602</i>	<i>-114</i>	<i>-666</i>	<i>299</i>	<i>-56</i>
Avoir	-17	-312	1,164	1,570	-282
<b>Total, encaisse</b>	<b>4,000</b>	<b>2,100</b>	<b>2,964</b>	<b>5,758</b>	<b>-1,309</b>
<b>Utilisations</b>					
<b>Encaisse utilisée pour des placements</b>	<b>-1,179</b>	<b>1,268</b>	<b>723</b>	<b>904</b>	<b>-757</b>
Placements dans des affiliées	-366	90	760	467	22
Placements de portefeuille	-310	392	-8	131	-114
Prêts	-501	786	-26	307	-663
<i>Prêts hypothécaires</i>	<i>-111</i>	<i>-72</i>	<i>-44</i>	<i>164</i>	<i>-7</i>
<i>Prêts non hypothécaires</i>	<i>-389</i>	<i>859</i>	<i>18</i>	<i>143</i>	<i>-656</i>
<b>Encaisse utilisée pour immobilisations</b>	<b>3,697</b>	<b>-993</b>	<b>339</b>	<b>1,593</b>	<b>-2,251</b>
<b>Encaisse utilisée pour dividendes</b>	<b>536</b>	<b>603</b>	<b>762</b>	<b>639</b>	<b>828</b>
<b>Utilisation totale de l'encaisse</b>	<b>3,053</b>	<b>876</b>	<b>1,823</b>	<b>3,136</b>	<b>-2,181</b>
<b>Augmentation/diminution de l'encaisse</b>	<b>947</b>	<b>1,224</b>	<b>1,141</b>	<b>2,622</b>	<b>872</b>
<b>Certains postes désaisonnalisés (DÉS.)</b>					
Revenu d'exploitation	12,025	11,861	11,548	12,048	12,505
Bénéfice d'exploitation	2,624	2,586	2,382	2,547	2,588
Bénéfice avant gains extraordinaires	1,355	1,223	978	1,282	1,354
Bénéfice net	1,315	1,182	937	1,232	1,313
<b>Ratios sélectionnés</b>					
Ratio des dettes à l'avoir	2.524	2.503	2.443	2.127	2.189
Marge bénéficiaire	21.8%	21.8%	20.6%	21.1%	20.7%
Rendement de l'avoir	13.4%	12.1%	9.7%	10.9%	11.6%
Rendement des capitaux employés	6.7%	6.5%	5.9%	7.0%	7.1%
<b>Variation en pourcentage de certains postes</b>					
Revenu d'exploitation (DÉS.)	0.6%	-1.4%	-2.6%	4.3%	3.8%
Dépenses d'exploitation (DÉS.)	0.4%	-1.3%	-1.2%	3.7%	4.4%
Bénéfice d'exploitation (DÉS.)	1.4%	-1.4%	-7.9%	6.9%	1.6%

Tableau 20 - Services professionnels, scientifiques et techniques

	2001			2002	
	2	3	4	1	2
	millions de dollars				
<b>Bilan</b>					
<b>Actifs</b>	<b>58,522 b</b>	<b>58,886 a</b>	<b>57,937 b</b>	<b>62,557 a</b>	<b>63,326 a</b>
Encaisse et dépôts	5,886 a	5,902 b	5,759 d	5,898 c	6,172 c
Comptes débiteurs et revenu couru	11,724 a	11,992 b	12,055 c	13,160 a	13,587 b
Stocks	3,437 a	3,541 a	3,377 b	3,147 b	3,171 b
Placements et comptes auprès des affiliées	11,425 b	11,649 b	11,354 d	12,275 b	11,815 b
Placements de portefeuille	4,914 b	4,631 c	4,187 f	4,733 d	4,830 d
Prêts	1,307 d	1,395 d	1,331 f	1,426 f	1,485 f
<i>Hypothécaires</i>	443 a	478 a	472 a	480 f	498 f
<i>Non hypothécaires</i>	864 d	917 d	859 f	947 f	987 f
Provision pour pertes sur placements et prêts	0 a	0 a	0 a	0 a	0 a
Engagements des clients comme acceptations	0 a	0 a	0 a	0 a	0 a
Immobilisations, nettes	12,036 f	11,433 b	11,115 c	11,863 b	11,909 b
Autres actifs	7,794 a	8,345 a	8,759 c	10,054 a	10,358 a
<b>Passifs</b>	<b>32,911 b</b>	<b>33,103 a</b>	<b>33,119 c</b>	<b>38,890 b</b>	<b>39,095 b</b>
Dépôts	0 a	0 a	0 a	0 a	0 a
Passif actuariel des assureurs	0 a	0 a	0 a	0 a	0 a
Comptes créditeurs et exigibilités courues	11,372 b	11,586 a	11,607 c	13,598 a	13,761 b
Emprunts et comptes auprès des affiliées	8,351 b	8,563 b	8,071 d	9,316 c	9,779 d
Emprunts	8,763 d	8,797 c	8,909 d	9,274 b	9,252 b
<i>Emprunts et découverts</i>	5,182 c	5,422 c	5,355 e	5,382 b	5,321 b
<i>Auprès de banques</i>	2,575 b	2,748 b	2,707 c	2,802 b	2,869 c
<i>Auprès d'autres</i>	2,608 d	2,674 d	2,647 f	2,579 c	2,452 c
<i>Acceptations bancaires et papier</i>	813 f	505 a	505 b	501 a	470 f
<i>Obligations</i>	1,777 a	1,850 a	2,047 c	2,342 b	2,399 b
<i>Hypothèques</i>	991 c	1,020 d	1,002 f	1,049 d	1,063 d
Impôt sur le revenu différé	706 f	595 b	529 e	547 d	548 e
Engagements des clients comme acceptations	0 a	0 a	0 a	0 a	0 a
Autres passifs	3,719 c	3,563 d	4,003 f	6,155 d	5,754 d
<b>Avoir</b>	<b>25,612 b</b>	<b>25,786 a</b>	<b>24,819 c</b>	<b>23,667 b</b>	<b>24,231 b</b>
Capital-actions	23,944 b	24,241 a	22,786 d	23,119 b	23,096 b
Avoir des détenteurs d'unité	0 a	0 a	0 a	0 a	0 a
Engagements à l'égard des assurés	0 a	0 a	0 a	0 a	0 a
Surplus d'apport et autres	1,338 b	1,377 b	1,497 d	1,349 d	1,350 d
Bénéfices non répartis	330 f	168 f	536 f	-799 f	-214 f
<b>État des résultats</b>					
<b>Revenu d'exploitation</b>	<b>16,796 b</b>	<b>16,440 b</b>	<b>15,923 c</b>	<b>16,614 a</b>	<b>17,377 b</b>
Ventes de biens et de services	15,754 b	15,474 b	15,036 c	15,619 a	16,338 b
Primes	0 a	0 a	0 a	0 a	0 a
Contreparties de rentes	0 a	0 a	0 a	0 a	0 a
Revenus d'intérêts chargés au compte d'opération	0 a	0 a	0 a	0 a	0 a
Revenus de dividendes chargés au compte d'opération	0 a	0 a	0 a	0 a	0 a
Gains sur la vente de titres et autres actifs	0 a	0 a	0 a	0 a	0 a
Autres revenus d'exploitation	1,042 a	965 a	888 d	995 d	1,038 d
<b>Dépenses d'exploitation</b>	<b>16,337 a</b>	<b>15,958 a</b>	<b>15,419 c</b>	<b>16,029 a</b>	<b>16,680 b</b>
Dépréciation, épuisement et amortissement	869 d	841 b	837 b	832 b	876 b
Sinistres aux termes de contrats d'assurance	0 a	0 a	0 a	0 a	0 a
Sinistres aux termes de contrats de rentes	0 a	0 a	0 a	0 a	0 a
Augmentation normale du passif actuariel	0 a	0 a	0 a	0 a	0 a
Dépenses d'intérêts chargés au compte d'opération	0 a	0 a	0 a	0 a	0 a
Autres dépenses d'exploitation	15,468 a	15,118 a	14,583 c	15,197 a	15,805 b
<b>Bénéfice/perte d'exploitation</b>	<b>459 f</b>	<b>481 f</b>	<b>504 f</b>	<b>585 f</b>	<b>696 f</b>
Revenus d'intérêts et dividendes	323 c	330 d	271 d	250 b	233 b
Dépenses d'intérêts sur les emprunts	168 b	168 b	191 c	188 b	194 b
Gains/pertes	-28 f	84 b	63 f	41 d	102 f
<b>Bénéfice avant impôt sur le revenu</b>	<b>587 f</b>	<b>727 f</b>	<b>647 f</b>	<b>688 f</b>	<b>837 f</b>
Impôt sur le revenu	363 d	149 b	118 b	134 b	147 b
Part des gains des affiliées	103 c	134 c	181 f	202 d	204 d
<b>Bénéfice avant gains extraordinaires</b>	<b>327 f</b>	<b>712 f</b>	<b>710 f</b>	<b>756 f</b>	<b>894 f</b>
Gains extraordinaires	-16 a	-14 e	-7 f	-7 a	-15 f
<b>Bénéfice net</b>	<b>310 f</b>	<b>696 f</b>	<b>702 f</b>	<b>747 f</b>	<b>879 f</b>



**Tableau 20 - Services professionnels, scientifiques et techniques**

	2001			2002	
	2	3	4	1	2
	millions de dollars				
<b>État de l'évolution de la situation financière</b>					
<b>Provenance</b>					
<b>Encaisse générée par l'exploitation</b>	<b>900</b>	<b>274</b>	<b>-4,407</b>	<b>335</b>	<b>1,876</b>
Bénéfice net	319	682	-595	-555	875
Eléments non monétaires	746	-320	-3,918	931	1,074
<i>Dépréciation, épuisement et amortissement</i>	830	833	821	772	873
<i>Impôt sur le revenu différé</i>	-31	30	-12	33	7
<i>Fonds de roulement</i>	110	-8	0	118	-165
<i>Autres éléments non monétaires</i>	-160	-1,174	-4,726	8	360
Transactions monétaires de la période antérieure	-165	-86	108	-39	-72
<b>Encaisse générée par le financement</b>	<b>947</b>	<b>896</b>	<b>480</b>	<b>401</b>	<b>490</b>
Augmentation des dépôts	0	0	0	0	0
Emprunts auprès de banques	-298	155	12	57	39
Emprunts auprès des affiliées	407	46	11	200	192
Autres emprunts	-1	74	63	25	22
<i>Acceptations bancaires et papier</i>	-11	-59	1	-7	29
<i>Obligations</i>	12	72	-17	21	16
<i>Hypothèques</i>	24	21	7	17	28
<i>Autres</i>	-26	41	73	-4	-50
Avoir	840	621	394	119	237
<b>Total, encaisse</b>	<b>1,846</b>	<b>1,170</b>	<b>-3,926</b>	<b>736</b>	<b>2,366</b>
<b>Utilisations</b>					
<b>Encaisse utilisée pour des placements</b>	<b>-760</b>	<b>159</b>	<b>-300</b>	<b>71</b>	<b>-36</b>
Placements dans des affiliées	97	78	-306	36	-130
Placements de portefeuille	-874	-7	2	34	50
Prêts	17	89	5	2	44
<i>Prêts hypothécaires</i>	3	35	2	7	18
<i>Prêts non hypothécaires</i>	13	55	3	-5	26
<b>Encaisse utilisée pour immobilisations</b>	<b>321</b>	<b>94</b>	<b>-87</b>	<b>109</b>	<b>81</b>
<b>Encaisse utilisée pour dividendes</b>	<b>1,269</b>	<b>316</b>	<b>465</b>	<b>403</b>	<b>455</b>
Utilisation totale de l'encaisse	829	569	76	583	498
<b>Augmentation/diminution de l'encaisse</b>	<b>1,018</b>	<b>601</b>	<b>-4,003</b>	<b>153</b>	<b>1,868</b>
<b>Certains postes désaisonnalisés (DÉS.)</b>					
Revenu d'exploitation	17,050	16,490	15,839	16,460	17,569
Bénéfice d'exploitation	498	479	474	574	754
Bénéfice avant gains extraordinaires	327	712	710	756	894
Bénéfice net	344	727	718	764	910
<b>Ratios sélectionnés</b>					
Ratio des dettes à l'avoir	0.668	0.673	0.684	0.785	0.785
Marge bénéficiaire	2.9%	2.9%	3.0%	3.5%	4.3%
Rendement de l'avoir	5.1%	11.0%	11.4%	12.8%	14.8%
Rendement des capitaux employés	4.2%	7.9%	8.3%	8.6%	9.7%
<b>Variation en pourcentage de certains postes</b>					
Revenu d'exploitation (DÉS.)	7.6%	-3.3%	-3.9%	3.9%	6.7%
Dépenses d'exploitation (DÉS.)	6.1%	-3.3%	-4.0%	3.4%	5.8%
Bénéfice d'exploitation (DÉS.)	101.3%	-3.8%	-1.0%	21.2%	31.3%

Tableau 21 - Gestion de sociétés et d'entreprises

	2001			2002	
	2	3	4	1	2
	millions de dollars				
<b>Bilan</b>					
<b>Actifs</b>	<b>338,973 a</b>	<b>333,539 a</b>	<b>327,500 a</b>	<b>334,910 a</b>	<b>329,422 a</b>
Encaisse et dépôts	5,630 b	6,104 b	5,182 c	5,249 d	6,295 b
Comptes débiteurs et revenu couru	2,739 b	2,803 b	2,812 d	2,919 c	2,842 c
Stocks	0 a	0 a	0 a	0 a	0 a
Placements et comptes auprès des affiliées	297,851 a	291,016 a	286,804 a	293,075 a	287,482 a
Placements de portefeuille	16,953 b	17,881 d	16,531 d	18,406 c	18,200 d
Prêts	3,412 a	3,388 a	3,384 b	3,430 a	3,342 a
<i>Hypothécaires</i>	<i>1,514 d</i>	<i>1,513 d</i>	<i>1,499 f</i>	<i>1,532 d</i>	<i>1,493 d</i>
<i>Non hypothécaires</i>	<i>1,898 a</i>	<i>1,875 a</i>	<i>1,885 a</i>	<i>1,898 a</i>	<i>1,849 a</i>
Provision pour pertes sur placements et prêts	-618 c	-591 c	-601 e	-608 c	-596 d
Engagements des clients comme acceptations	0 a	0 a	0 a	0 a	0 a
Immobilisations, nettes	9,590 c	9,765 c	10,620 d	10,603 c	11,073 c
Autres actifs	3,417 f	3,173 f	2,771 f	1,837 f	784 f
<b>Passifs</b>	<b>79,380 b</b>	<b>83,813 b</b>	<b>83,252 c</b>	<b>88,459 b</b>	<b>90,197 b</b>
Dépôts	0 a	0 a	0 a	0 a	0 a
Passif actuariel des assureurs	0 a	0 a	0 a	0 a	0 a
Comptes créditeurs et exigibilités courues	4,437 a	4,498 a	5,051 a	5,462 a	5,559 a
Emprunts et comptes auprès des affiliées	33,361 a	30,935 a	28,648 b	30,930 b	32,406 b
Emprunts	25,601 a	32,176 a	37,123 b	38,717 a	38,612 b
<i>Emprunts et découverts</i>	<i>5,708 c</i>	<i>8,817 b</i>	<i>7,836 c</i>	<i>9,817 c</i>	<i>9,920 d</i>
<i>Auprès de banques</i>	<i>3,828 c</i>	<i>5,353 b</i>	<i>5,375 d</i>	<i>6,468 c</i>	<i>6,413 c</i>
<i>Auprès d'autres</i>	<i>1,880 d</i>	<i>3,464 c</i>	<i>2,462 e</i>	<i>3,349 f</i>	<i>3,506 f</i>
<i>Acceptations bancaires et papier</i>	<i>4,048 b</i>	<i>4,847 b</i>	<i>5,940 b</i>	<i>5,499 a</i>	<i>5,554 d</i>
<i>Obligations</i>	<i>12,131 a</i>	<i>14,932 a</i>	<i>19,898 a</i>	<i>20,781 a</i>	<i>20,418 a</i>
<i>Hypothèques</i>	<i>3,714 f</i>	<i>3,580 f</i>	<i>3,449 f</i>	<i>2,620 f</i>	<i>2,721 f</i>
Impôt sur le revenu différé	2,282 b	2,126 b	1,800 d	1,819 c	1,707 d
Engagements des clients comme acceptations	0 a	0 a	0 a	0 a	0 a
Autres passifs	13,700 f	14,079 f	10,630 f	11,531 f	11,913 f
<b>Avoir</b>	<b>259,593 a</b>	<b>249,726 a</b>	<b>244,248 b</b>	<b>246,450 a</b>	<b>239,225 a</b>
Capital-actions	176,292 a	166,814 a	164,694 a	166,303 a	166,179 a
Avoir des détenteurs d'unité	0 a	0 a	0 a	0 a	0 a
Engagements à l'égard des assurés	0 a	0 a	0 a	0 a	0 a
Surplus d'apport et autres	36,030 a	37,118 b	36,247 b	34,578 b	36,732 b
Bénéfices non répartis	47,271 c	45,794 c	43,307 d	45,569 d	36,315 e
<b>État des résultats</b>					
<b>Revenu d'exploitation</b>	<b>5,787 b</b>	<b>6,640 b</b>	<b>6,292 c</b>	<b>6,141 b</b>	<b>5,932 b</b>
Ventes de biens et de services	1,120 d	1,201 d	1,136 e	1,413 e	1,410 e
Primes	0 a	0 a	0 a	0 a	0 a
Contreparties de rentes	0 a	0 a	0 a	0 a	0 a
Revenus d'intérêts chargés au compte d'opération	1,037 a	976 a	925 b	923 a	906 b
Revenus de dividendes chargés au compte d'opération	3,267 b	4,310 b	4,026 c	3,294 c	3,023 c
Gains sur la vente de titres et autres actifs	195 d	-40 c	10 f	175 d	282 c
Autres revenus d'exploitation	168 c	193 d	195 d	335 d	311 d
<b>Dépenses d'exploitation</b>	<b>2,455 c</b>	<b>2,690 c</b>	<b>2,658 d</b>	<b>3,023 d</b>	<b>3,018 d</b>
Dépréciation, épuisement et amortissement	148 c	212 b	167 d	208 e	234 e
Sinistres aux termes de contrats d'assurance	0 a	0 a	0 a	0 a	0 a
Sinistres aux termes de contrats de rentes	0 a	0 a	0 a	0 a	0 a
Augmentation normale du passif actuariel	0 a	0 a	0 a	0 a	0 a
Dépenses d'intérêts chargés au compte d'opération	0 a	0 a	0 a	0 a	0 a
Autres dépenses d'exploitation	2,307 d	2,478 c	2,490 d	2,815 d	2,784 d
<b>Bénéfice/perte d'exploitation</b>	<b>3,332 b</b>	<b>3,951 b</b>	<b>3,634 c</b>	<b>3,118 b</b>	<b>2,914 b</b>
Revenus d'intérêts et dividendes	0 a	0 a	0 a	0 a	0 a
Dépenses d'intérêts sur les emprunts	970 a	907 a	946 b	1,032 b	1,015 b
Gains/pertes	-19,331 d	-1 f	-662 b	3 d	146 a
<b>Bénéfice avant impôt sur le revenu</b>	<b>-16,970 c</b>	<b>3,042 c</b>	<b>2,024 d</b>	<b>2,090 c</b>	<b>2,046 c</b>
Impôt sur le revenu	146 f	-114 b	-194 d	151 e	199 c
Part des gains des affiliées	1,879 b	1,243 b	1,649 c	2,048 a	1,654 b
<b>Bénéfice avant gains extraordinaires</b>	<b>-15,238 b</b>	<b>4,400 b</b>	<b>3,868 b</b>	<b>3,986 b</b>	<b>3,501 b</b>
Gains extraordinaires	-10 a	-1 a	-5 a	0 a	0 a
<b>Bénéfice net</b>	<b>-15,249 b</b>	<b>4,398 b</b>	<b>3,862 b</b>	<b>3,986 b</b>	<b>3,501 b</b>

Tableau 21 - Gestion de sociétés et d'entreprises

	2001			2002	
	2	3	4	1	2
	millions de dollars				
<b>État de l'évolution de la situation financière</b>					
<b>Provenance</b>					
<b>Encaisse générée par l'exploitation</b>	<b>4,013</b>	<b>3,823</b>	<b>1,114</b>	<b>3,675</b>	<b>2,760</b>
Bénéfice net	-15,326	4,398	3,858	3,635	3,551
Éléments non monétaires	19,242	-743	-2,811	-12	-907
<i>Dépréciation, épuisement et amortissement</i>	148	212	167	194	234
<i>Impôt sur le revenu différé</i>	-1	-234	-317	2	-16
<i>Fonds de roulement</i>	134	-434	314	-304	242
<i>Autres éléments non monétaires</i>	18,962	-286	-2,975	97	-1,366
Transactions monétaires de la période antérieure	98	169	69	52	117
<b>Encaisse générée par le financement</b>	<b>-1,127</b>	<b>7,153</b>	<b>10,109</b>	<b>2,945</b>	<b>5,366</b>
Augmentation des dépôts	0	0	0	0	0
Emprunts auprès de banques	-465	1,491	176	424	58
Emprunts auprès des affiliées	-92	290	2,581	-380	228
Autres emprunts	321	5,146	5,257	116	-85
<i>Acceptations bancaires et papier</i>	239	800	1,062	-333	146
<i>Obligations</i>	346	2,793	4,970	813	-423
<i>Hypothèques</i>	-77	-15	236	33	118
<i>Autres</i>	-185	1,569	-1,010	-395	74
Avoir	-888	226	2,095	2,786	5,166
<b>Total, encaisse</b>	<b>2,885</b>	<b>10,976</b>	<b>11,223</b>	<b>6,620</b>	<b>8,125</b>
<b>Utilisations</b>					
<b>Encaisse utilisée pour des placements</b>	<b>-5,600</b>	<b>5,433</b>	<b>14,759</b>	<b>2,902</b>	<b>3,583</b>
Placements dans des affiliées	-1,657	5,858	14,588	2,072	3,426
Placements de portefeuille	-2,927	-389	163	807	514
Prêts	-1,014	-34	8	23	-356
<i>Prêts hypothécaires</i>	-585	-11	-8	11	-157
<i>Prêts non hypothécaires</i>	-427	-22	17	13	-198
<b>Encaisse utilisée pour immobilisations</b>	<b>-210</b>	<b>179</b>	<b>300</b>	<b>176</b>	<b>497</b>
<b>Encaisse utilisée pour dividendes</b>	<b>3,404</b>	<b>3,514</b>	<b>4,208</b>	<b>2,970</b>	<b>2,847</b>
<b>Utilisation totale de l'encaisse</b>	<b>-2,407</b>	<b>9,126</b>	<b>19,266</b>	<b>6,048</b>	<b>6,927</b>
<b>Augmentation/diminution de l'encaisse</b>	<b>5,293</b>	<b>1,850</b>	<b>-8,043</b>	<b>572</b>	<b>1,198</b>
<b>Certains postes désaisonnalisés (DÉS.)</b>					
Revenu d'exploitation	6,024	6,647	5,913	6,271	6,177
Bénéfice d'exploitation	3,569	3,957	3,255	3,248	3,159
Bénéfice avant gains extraordinaires	-15,238	4,400	3,868	3,986	3,501
Bénéfice net	-15,227	4,402	3,874	3,986	3,501
<b>Ratios sélectionnés</b>					
Ratio des dettes à l'avoir	..	..	..	..	..
Marge bénéficiaire	..	..	..	..	..
Rendement de l'avoir	..	..	..	..	..
Rendement des capitaux employés	..	..	..	..	..
<b>Variation en pourcentage de certains postes</b>					
Revenu d'exploitation (DÉS.)					
Dépenses d'exploitation (DÉS.)	-3.3%	10.3%	-11.0%	6.1%	-1.5%
Bénéfice d'exploitation (DÉS.)	-3.1%	9.6%	-1.2%	13.7%	-0.2%
	-3.5%	10.9%	-17.7%	-0.2%	-2.7%

Tableau 22 - Services administratifs, services de soutien, services de gestion des déchets et services d'assainissement

	2001 2	3	4	2002 1	2
	millions de dollars				
<b>Bilan</b>					
<b>Actifs</b>	<b>30,256 b</b>	<b>30,102 b</b>	<b>29,668 d</b>	<b>31,744 b</b>	<b>32,884 b</b>
Encaisse et dépôts	2,978 a	2,993 b	3,018 b	3,808 c	3,969 d
Comptes débiteurs et revenu couru	4,809 b	4,796 b	4,634 b	5,558 c	5,769 c
Stocks	898 c	869 d	831 a	974 c	993 c
Placements et comptes auprès des affiliées	5,280 d	5,268 c	5,446 f	5,398 d	5,530 d
Placements de portefeuille	2,945 e	2,747 f	2,273 f	2,271 f	2,395 f
Prêts	1,904 a	1,874 a	1,972 a	2,032 a	2,102 a
<i>Hypothécaires</i>	363 a	346 a	361 a	373 a	391 a
<i>Non hypothécaires</i>	1,541 a	1,529 a	1,611 a	1,659 a	1,711 a
Provision pour pertes sur placements et prêts	0 a	0 a	0 a	0 a	0 a
Engagements des clients comme acceptations	0 a	0 a	0 a	0 a	0 a
Immobilisations, nettes	7,181 b	7,164 b	7,589 c	7,503 b	7,659 b
Autres actifs	4,261 b	4,391 b	3,905 b	4,200 d	4,467 d
<b>Passifs</b>	<b>22,301 a</b>	<b>21,992 a</b>	<b>22,009 b</b>	<b>23,755 b</b>	<b>24,198 b</b>
Dépôts	0 a	0 a	0 a	0 a	0 a
Passif actuariel des assureurs	0 a	0 a	0 a	0 a	0 a
Comptes créditeurs et exigibilités courues	5,484 b	5,386 b	5,391 c	5,364 b	5,513 b
Emprunts et comptes auprès des affiliées	8,425 b	8,282 b	8,579 c	9,119 c	9,418 c
Emprunts	4,144 b	4,135 c	4,430 d	5,135 b	5,379 b
<i>Emprunts et découverts</i>	3,076 b	2,958 b	3,129 d	3,413 c	3,609 c
<i>Auprès de banques</i>	1,675 c	1,614 c	1,699 e	1,953 c	2,091 d
<i>Auprès d'autres</i>	1,401 a	1,344 a	1,430 a	1,461 a	1,518 a
<i>Acceptations bancaires et papier</i>	23 a	73 a	121 a	201 a	205 a
<i>Obligations</i>	321 d	389 e	398 a	548 a	561 a
<i>Hypothèques</i>	725 a	715 a	782 a	972 d	1,004 c
Impôt sur le revenu différé	320 e	257 f	251 f	324 c	330 c
Engagements des clients comme acceptations	0 a	0 a	0 a	0 a	0 a
Autres passifs	3,927 d	3,932 c	3,357 d	3,812 e	3,558 e
<b>Avoir</b>	<b>7,956 b</b>	<b>8,110 c</b>	<b>7,659 f</b>	<b>7,989 c</b>	<b>8,686 c</b>
Capital-actions	3,343 d	3,618 d	3,285 f	3,389 c	3,402 c
Avoir des détenteurs d'unité	0 a	0 a	0 a	0 a	0 a
Engagements à l'égard des assurés	0 a	0 a	0 a	0 a	0 a
Surplus d'apport et autres	963 d	892 d	953 e	1,387 d	1,504 c
Bénéfices non répartis	3,650 c	3,601 c	3,422 f	3,213 f	3,780 e
<b>État des résultats</b>					
<b>Revenu d'exploitation</b>	<b>11,108 b</b>	<b>11,029 b</b>	<b>10,138 c</b>	<b>11,712 b</b>	<b>12,669 b</b>
Ventes de biens et de services	10,335 b	10,241 b	9,398 b	10,940 b	11,821 b
Primes	0 a	0 a	0 a	0 a	0 a
Contreparties de rentes	0 a	0 a	0 a	0 a	0 a
Revenus d'intérêts chargés au compte d'opération	0 a	0 a	0 a	0 a	0 a
Revenus de dividendes chargés au compte d'opération	0 a	0 a	0 a	0 a	0 a
Gains sur la vente de titres et autres actifs	0 a	0 a	0 a	0 a	0 a
Autres revenus d'exploitation	773 e	787 e	739 f	772 e	848 e
<b>Dépenses d'exploitation</b>	<b>10,191 b</b>	<b>10,528 b</b>	<b>9,699 c</b>	<b>11,175 b</b>	<b>11,898 b</b>
Dépréciation, épuisement et amortissement	388 c	416 d	442 d	466 b	500 b
Sinistres aux termes de contrats d'assurance	0 a	0 a	0 a	0 a	0 a
Sinistres aux termes de contrats de rentes	0 a	0 a	0 a	0 a	0 a
Augmentation normale du passif actuariel	0 a	0 a	0 a	0 a	0 a
Dépenses d'intérêts chargés au compte d'opération	0 a	0 a	0 a	0 a	0 a
Autres dépenses d'exploitation	9,804 b	10,112 b	9,256 c	10,709 b	11,398 b
<b>Bénéfice/perte d'exploitation</b>	<b>917 c</b>	<b>501 d</b>	<b>439 f</b>	<b>536 c</b>	<b>771 c</b>
Revenus d'intérêts et dividendes	118 b	119 b	112 e	123 b	133 b
Dépenses d'intérêts sur les emprunts	135 a	145 b	144 b	161 b	185 b
Gains/pertes	27 f	11 a	-90 b	26 f	25 f
<b>Bénéfice avant impôt sur le revenu</b>	<b>927 c</b>	<b>486 d</b>	<b>316 f</b>	<b>524 c</b>	<b>744 c</b>
Impôt sur le revenu	128 c	125 c	89 d	135 b	150 c
Part des gains des affiliées	60 f	57 f	55 f	40 a	41 a
<b>Bénéfice avant gains extraordinaires</b>	<b>858 c</b>	<b>419 d</b>	<b>281 f</b>	<b>429 d</b>	<b>635 c</b>
Gains extraordinaires	0 a	0 a	-1 a	0 a	0 a
<b>Bénéfice net</b>	<b>857 c</b>	<b>418 d</b>	<b>280 f</b>	<b>428 d</b>	<b>633 c</b>

**Tableau 22 - Services administratifs, services de soutien, services de gestion des déchets et services d'assainissement**

	2001			2002	
	2	3	4	1	2
	millions de dollars				
État de l'évolution de la situation financière					
<b>Provenance</b>					
<b>Encaisse générée par l'exploitation</b>	<b>406</b>	<b>696</b>	<b>472</b>	<b>269</b>	<b>472</b>
Bénéfice net	852	420	277	410	633
Éléments non monétaires	-455	268	197	-135	-163
<i>Dépréciation, épuisement et amortissement</i>	379	406	441	427	494
<i>Impôt sur le revenu différé</i>	0	-3	-21	2	2
<i>Fonds de roulement</i>	-477	-19	50	-486	-165
<i>Autres éléments non monétaires</i>	-357	-112	-270	-78	-493
Transactions monétaires de la période antérieure	10	8	-1	-3	3
<b>Encaisse générée par le financement</b>	<b>1,959</b>	<b>-322</b>	<b>969</b>	<b>1,126</b>	<b>717</b>
Augmentation des dépôts	0	0	0	0	0
Emprunts auprès de banques	609	-99	43	21	157
Emprunts auprès des affiliées	341	-158	240	732	312
Autres emprunts	264	-80	468	154	136
<i>Acceptations bancaires et papier</i>	25	-4	164	80	4
<i>Obligations</i>	104	-14	193	28	12
<i>Hypothèques</i>	36	-19	4	23	56
<i>Autres</i>	99	-40	107	22	63
Avoir	744	17	217	219	111
<b>Total, encaisse</b>	<b>2,366</b>	<b>373</b>	<b>1,441</b>	<b>1,396</b>	<b>1,188</b>
<b>Utilisations</b>					
<b>Encaisse utilisée pour des placements</b>	<b>1,102</b>	<b>-295</b>	<b>533</b>	<b>375</b>	<b>309</b>
Placements dans des affiliées	815	-186	589	219	143
Placements de portefeuille	185	-78	-154	97	95
Prêts	103	-29	98	59	71
<i>Prêts hypothécaires</i>	27	-17	16	11	19
<i>Prêts non hypothécaires</i>	76	-11	82	48	52
<b>Encaisse utilisée pour immobilisations</b>	<b>1,313</b>	<b>-187</b>	<b>229</b>	<b>231</b>	<b>129</b>
<b>Encaisse utilisée pour dividendes</b>	<b>229</b>	<b>498</b>	<b>228</b>	<b>224</b>	<b>236</b>
<b>Utilisation totale de l'encaisse</b>	<b>2,644</b>	<b>14</b>	<b>990</b>	<b>830</b>	<b>675</b>
<b>Augmentation/diminution de l'encaisse</b>	<b>-278</b>	<b>359</b>	<b>451</b>	<b>565</b>	<b>513</b>
<b>Certains postes désaisonnalisés (DÉS.)</b>					
Revenu d'exploitation	10,923	10,936	10,621	11,549	12,366
Bénéfice d'exploitation	832	472	520	547	710
Bénéfice avant gains extraordinaires	858	419	281	429	635
Bénéfice net	860	420	283	430	636
<b>Ratios sélectionnés</b>					
Ratio des dettes à l'avoir	1.580	1.531	1.698	1.784	1.704
Marge bénéficiaire	7.6%	4.3%	4.9%	4.7%	5.7%
Rendement de l'avoir	43.2%	20.6%	14.7%	21.5%	29.2%
Rendement des capitaux employés	18.1%	10.4%	7.8%	10.0%	13.3%
<b>Variation en pourcentage de certains postes</b>					
Revenu d'exploitation (DÉS.)	-2.1%	0.1%	-2.9%	8.7%	7.1%
Dépenses d'exploitation (DÉS.)	-2.9%	3.7%	-3.5%	8.9%	5.9%
Bénéfice d'exploitation (DÉS.)	7.7%	-43.3%	10.2%	5.3%	29.7%

Tableau 23 - Services d'enseignement

	2001			2002	
	2	3	4	1	2
	millions de dollars				
<b>Bilan</b>					
<b>Actifs</b>	<b>2,209 a</b>	<b>2,209 a</b>	<b>2,179 d</b>	<b>2,163 d</b>	<b>2,194 d</b>
Encaisse et dépôts	161 d	162 d	162 f	165 d	163 d
Comptes débiteurs et revenu couru	379 b	380 b	366 d	361 d	358 d
Stocks	99 d	99 d	96 f	97 f	98 f
Placements et comptes auprès des affiliées	263 d	262 e	255 f	291 f	301 f
Placements de portefeuille	86 d	85 d	83 f	83 f	84 f
Prêts	45 a	45 a	44 a	44 a	44 a
<i>Hypothécaires</i>	12 a	12 a	12 a	12 a	12 a
<i>Non hypothécaires</i>	33 a	33 a	32 a	32 a	32 a
Provision pour pertes sur placements et prêts	0 a	0 a	0 a	0 a	0 a
Engagements des clients comme acceptations	0 a	0 a	0 a	0 a	0 a
Immobilisations, nettes	881 c	880 c	871 f	855 f	880 f
Autres actifs	295 d	296 d	303 f	267 e	266 f
<b>Passifs</b>	<b>1,216 d</b>	<b>1,185 d</b>	<b>1,257 f</b>	<b>1,380 e</b>	<b>1,469 f</b>
Dépôts	0 a	0 a	0 a	0 a	0 a
Passif actuariel des assureurs	0 a	0 a	0 a	0 a	0 a
Comptes créditeurs et exigibilités courues	374 a	372 a	373 c	375 c	376 c
Emprunts et comptes auprès des affiliées	233 a	235 a	237 d	274 e	273 f
Emprunts	463 f	462 f	460 f	485 f	498 f
<i>Emprunts et découverts</i>	234 e	233 e	233 f	249 e	254 f
<i>Auprès de banques</i>	141 f	140 f	143 f	161 f	165 f
<i>Auprès d'autres</i>	93 e	93 e	90 f	88 f	89 f
<i>Acceptations bancaires et papier</i>	20 a	20 a	20 a	20 a	20 a
<i>Obligations</i>	62 a	62 a	61 a	61 a	61 a
<i>Hypothèques</i>	147 f	147 f	146 f	155 f	162 f
Impôt sur le revenu différé	10 f	10 f	11 f	12 f	12 f
Engagements des clients comme acceptations	0 a	0 a	0 a	0 a	0 a
Autres passifs	135 e	107 f	176 f	233 f	310 f
<b>Avoir</b>	<b>993 d</b>	<b>1,024 e</b>	<b>923 f</b>	<b>783 f</b>	<b>725 f</b>
Capital-actions	396 e	406 e	381 f	365 f	385 f
Avoir des détenteurs d'unité	0 a	0 a	0 a	0 a	0 a
Engagements à l'égard des assurés	0 a	0 a	0 a	0 a	0 a
Surplus d'apport et autres	86 a	89 a	89 a	89 f	89 f
Bénéfices non répartis	511 c	528 c	452 f	329 f	252 f
<b>État des résultats</b>					
<b>Revenu d'exploitation</b>	<b>747 a</b>	<b>743 a</b>	<b>771 b</b>	<b>769 d</b>	<b>762 b</b>
Ventes de biens et de services	681 a	677 a	704 c	704 d	698 c
Primes	0 a	0 a	0 a	0 a	0 a
Contreparties de rentes	0 a	0 a	0 a	0 a	0 a
Revenus d'intérêts chargés au compte d'opération	0 a	0 a	0 a	0 a	0 a
Revenus de dividendes chargés au compte d'opération	0 a	0 a	0 a	0 a	0 a
Gains sur la vente de titres et autres actifs	0 a	0 a	0 a	0 a	0 a
Autres revenus d'exploitation	66 d	66 e	67 f	65 f	64 f
<b>Dépenses d'exploitation</b>	<b>810 a</b>	<b>809 a</b>	<b>830 c</b>	<b>827 d</b>	<b>813 c</b>
Dépréciation, épuisement et amortissement	31 b	30 b	33 e	31 d	30 e
Sinistres aux termes de contrats d'assurance	0 a	0 a	0 a	0 a	0 a
Sinistres aux termes de contrats de rentes	0 a	0 a	0 a	0 a	0 a
Augmentation normale du passif actuariel	0 a	0 a	0 a	0 a	0 a
Dépenses d'intérêts chargés au compte d'opération	0 a	0 a	0 a	0 a	0 a
Autres dépenses d'exploitation	779 a	778 a	797 c	796 d	782 c
<b>Bénéfice/perte d'exploitation</b>	<b>-62 f</b>	<b>-65 d</b>	<b>-59 f</b>	<b>-57 f</b>	<b>-50 f</b>
Revenus d'intérêts et dividendes	3 b	3 c	3 f	3 d	3 d
Dépenses d'intérêts sur les emprunts	6 b	6 c	6 f	6 f	6 f
Gains/pertes	3 a	0 a	0 a	1 f	2 a
<b>Bénéfice avant impôt sur le revenu</b>	<b>-63 f</b>	<b>-68 c</b>	<b>-63 f</b>	<b>-60 f</b>	<b>-51 f</b>
Impôt sur le revenu	9 a	7 b	7 f	8 f	7 f
Part des gains des affiliées	0 a	0 a	0 a	0 a	0 a
<b>Bénéfice avant gains extraordinaires</b>	<b>-71 f</b>	<b>-75 c</b>	<b>-69 f</b>	<b>-67 f</b>	<b>-58 f</b>
Gains extraordinaires	0 a	0 a	0 a	0 a	0 a
<b>Bénéfice net</b>	<b>-71 f</b>	<b>-75 c</b>	<b>-69 f</b>	<b>-67 f</b>	<b>-58 f</b>

Tableau 23 - Services d'enseignement

	2001 2	3	4	2002 1	2
millions de dollars					
<b>État de l'évolution de la situation financière</b>					
<b>Provenance</b>					
<b>Encaisse générée par l'exploitation</b>	<b>-89</b>	<b>-80</b>	<b>55</b>	<b>39</b>	<b>44</b>
Bénéfice net	-72	-75	-69	-68	-58
Eléments non monétaires	-16	-4	125	108	102
<i>Dépréciation, épusement et amortissement</i>	30	30	33	30	30
<i>Impôt sur le revenu différé</i>	0	0	0	0	0
<i>Fonds de roulement</i>	2	-1	31	0	0
<i>Autres éléments non monétaires</i>	-48	-32	61	79	72
Transactions monétaires de la période antérieure	0	0	0	0	0
<b>Encaisse générée par le financement</b>	<b>18</b>	<b>0</b>	<b>-55</b>	<b>8</b>	<b>0</b>
Augmentation des dépôts	0	0	0	0	0
Emprunts auprès de banques	-1	0	6	8	1
Emprunts auprès des affiliées	-13	1	3	1	0
Autres emprunts	-1	-2	-7	0	1
<i>Acceptations bancaires et papier</i>	0	0	0	0	0
<i>Obligations</i>	0	0	0	0	0
<i>Hypothèques</i>	-2	0	-1	0	0
<i>Autres</i>	1	0	-4	0	0
Avoir	37	3	-56	0	0
<b>Total, encaisse</b>	<b>-71</b>	<b>-80</b>	<b>0</b>	<b>47</b>	<b>43</b>
<b>Utilisations</b>					
<b>Encaisse utilisée pour des placements</b>	<b>0</b>	<b>-3</b>	<b>-16</b>	<b>6</b>	<b>1</b>
Placements dans des affiliées	2	-2	-12	6	0
Placements de portefeuille	0	0	-2	0	0
Prêts	0	0	0	0	0
<i>Prêts hypothécaires</i>	0	0	0	0	0
<i>Prêts non hypothécaires</i>	0	0	0	0	0
<b>Encaisse utilisée pour immobilisations</b>	<b>-1</b>	<b>-7</b>	<b>-15</b>	<b>1</b>	<b>2</b>
<b>Encaisse utilisée pour dividendes</b>	<b>15</b>	<b>15</b>	<b>15</b>	<b>15</b>	<b>15</b>
Utilisation totale de l'encaisse	13	3	-16	21	18
<b>Augmentation/diminution de l'encaisse</b>	<b>-84</b>	<b>-83</b>	<b>17</b>	<b>26</b>	<b>25</b>
<b>Certains postes désaisonnalisés (DÉS.)</b>					
Revenu d'exploitation	752	761	762	756	765
Bénéfice d'exploitation	-58	-61	-65	-57	-47
Bénéfice avant gains extraordinaires	-71	-75	-69	-67	-58
Bénéfice net	-71	-75	-69	-67	-58
<b>Ratios sélectionnés</b>					
Ratio des dettes à l'avoir	0.701	0.680	0.755	0.970	1.063
Marge bénéficiaire	-7.9%	-8.2%	-8.6%	-7.7%	-6.3%
Rendement de l'avoir	-29.0%	-29.7%	-30.5%	-34.7%	-32.3%
Rendement des capitaux employés	-15.7%	-16.5%	-16.0%	-16.2%	-14.2%
<b>Variation en pourcentage de certains postes</b>					
Revenu d'exploitation (DÉS.)	3.2%	1.2%	0.2%	-0.9%	1.3%
Dépenses d'exploitation (DÉS.)	1.6%	1.5%	0.6%	-1.8%	0.0%
Bénéfice d'exploitation (DÉS.)	15.0%	-5.1%	-5.6%	12.2%	16.4%

Tableau 24 - Soins de santé et assistance sociale

	2001			2002	
	2	3	4	1	2
	millions de dollars				
<b>Bilan</b>					
<b>Actifs</b>	<b>18,257 a</b>	<b>18,198 a</b>	<b>17,658 b</b>	<b>18,211 a</b>	<b>18,938 a</b>
Encaisse et dépôts	1,691 b	1,651 c	1,591 d	1,597 a	1,622 b
Comptes débiteurs et revenu couru	1,268 b	1,241 b	1,173 b	1,276 d	1,355 e
Stocks	288 c	285 c	262 d	263 b	288 d
Placements et comptes auprès des affiliées	2,417 a	2,380 a	2,584 a	2,793 a	2,839 b
Placements de portefeuille	1,818 a	1,797 a	1,808 a	1,866 a	1,840 a
Prêts	573 a	561 a	551 a	557 f	566 f
<i>Hypothécaires</i>	276 a	270 a	266 a	269 f	274 f
<i>Non hypothécaires</i>	296 a	290 a	285 a	288 f	292 f
Provision pour pertes sur placements et prêts	0 a	0 a	0 a	0 a	0 a
Engagements des clients comme acceptations	0 a	0 a	0 a	0 a	0 a
Immobilisations, nettes	7,147 b	7,141 b	6,856 c	6,782 b	7,118 b
Autres actifs	3,056 a	3,142 a	2,833 b	3,078 b	3,310 d
<b>Passifs</b>	<b>13,670 b</b>	<b>13,617 b</b>	<b>12,572 d</b>	<b>12,717 b</b>	<b>13,438 c</b>
Dépôts	0 a	0 a	0 a	0 a	0 a
Passif actuariel des assureurs	0 a	0 a	0 a	0 a	0 a
Comptes créditeurs et exigibilités courues	2,104 b	2,071 a	1,977 c	2,071 b	2,184 c
Emprunts et comptes auprès des affiliées	1,950 f	1,954 f	1,595 f	1,576 f	1,778 c
Emprunts	6,357 b	6,338 b	6,026 c	6,054 b	6,497 c
<i>Emprunts et découverts</i>	2,441 e	2,434 e	1,953 f	1,832 e	2,007 f
<i>Auprès de banques</i>	1,257 f	1,316 f	1,001 f	869 f	937 f
<i>Auprès d'autres</i>	1,185 f	1,118 f	952 f	963 f	1,070 f
<i>Acceptations bancaires et papier</i>	133 a	113 a	424 a	490 a	491 a
<i>Obligations</i>	688 a	676 a	704 a	711 a	714 a
<i>Hypothèques</i>	3,095 d	3,116 d	2,945 d	3,021 c	3,285 d
Impôt sur le revenu différé	33 b	42 a	-40 e	-14 d	-16 f
Engagements des clients comme acceptations	0 a	0 a	0 a	0 a	0 a
Autres passifs	3,226 b	3,213 b	3,015 d	3,030 d	2,996 f
<b>Avoir</b>	<b>4,587 d</b>	<b>4,580 d</b>	<b>5,086 e</b>	<b>5,495 c</b>	<b>5,499 e</b>
Capital-actions	2,038 a	2,032 a	2,056 a	2,182 a	2,209 a
Avoir des détenteurs d'unité	0 a	0 a	0 a	0 a	0 a
Engagements à l'égard des assurés	0 a	0 a	0 a	0 a	0 a
Surplus d'apport et autres	416 a	417 a	546 a	590 b	629 d
Bénéfices non répartis	2,133 f	2,131 f	2,484 f	2,722 f	2,662 f
<b>État des résultats</b>					
<b>Revenu d'exploitation</b>	<b>4,039 a</b>	<b>4,077 b</b>	<b>4,040 b</b>	<b>4,212 b</b>	<b>4,386 c</b>
Ventes de biens et de services	3,613 a	3,649 b	3,604 b	3,614 b	3,727 c
Primes	0 a	0 a	0 a	0 a	0 a
Contreparties de rentes	0 a	0 a	0 a	0 a	0 a
Revenus d'intérêts chargés au compte d'opération	0 a	0 a	0 a	0 a	0 a
Revenus de dividendes chargés au compte d'opération	0 a	0 a	0 a	0 a	0 a
Gains sur la vente de titres et autres actifs	0 a	0 a	0 a	0 a	0 a
Autres revenus d'exploitation	426 d	427 d	436 e	598 e	659 f
<b>Dépenses d'exploitation</b>	<b>3,702 b</b>	<b>3,702 b</b>	<b>3,720 c</b>	<b>3,841 b</b>	<b>3,996 c</b>
Dépréciation, épuisement et amortissement	171 b	173 b	179 c	162 c	172 d
Sinistres aux termes de contrats d'assurance	0 a	0 a	0 a	0 a	0 a
Sinistres aux termes de contrats de rentes	0 a	0 a	0 a	0 a	0 a
Augmentation normale du passif actuariel	0 a	0 a	0 a	0 a	0 a
Dépenses d'intérêts chargés au compte d'opération	0 a	0 a	0 a	0 a	0 a
Autres dépenses d'exploitation	3,531 b	3,528 b	3,541 c	3,678 b	3,823 c
<b>Bénéfice/perte d'exploitation</b>	<b>337 e</b>	<b>375 c</b>	<b>321 f</b>	<b>372 d</b>	<b>391 f</b>
Revenus d'intérêts et dividendes	50 a	56 a	50 a	49 a	48 a
Dépenses d'intérêts sur les emprunts	116 c	120 c	125 d	116 c	127 d
Gains/pertes	18 f	18 f	26 d	18 f	19 a
<b>Bénéfice avant impôt sur le revenu</b>	<b>289 f</b>	<b>329 d</b>	<b>272 f</b>	<b>323 e</b>	<b>331 f</b>
Impôt sur le revenu	98 a	116 a	104 a	110 b	109 c
Part des gains des affiliées	21 a	4 a	24 a	23 a	24 a
<b>Bénéfice avant gains extraordinaires</b>	<b>211 f</b>	<b>216 f</b>	<b>193 f</b>	<b>236 f</b>	<b>246 f</b>
Gains extraordinaires	0 a	0 a	0 a	0 a	0 a
<b>Bénéfice net</b>	<b>211 f</b>	<b>216 f</b>	<b>193 f</b>	<b>236 f</b>	<b>246 f</b>



Tableau 24 - Soins de santé et assistance sociale

	2001			2002	
	2	3	4	1	2
	millions de dollars				
État de l'évolution de la situation financière					
<b>Provenance</b>					
<b>Encaisse générée par l'exploitation</b>	<b>281</b>	<b>225</b>	<b>298</b>	<b>283</b>	<b>350</b>
Bénéfice net	211	216	193	214	246
Éléments non monétaires	70	8	111	70	104
<i>Dépréciation, épuisement et amortissement</i>	170	173	178	159	172
<i>Impôt sur le revenu différé</i>	-1	-1	-1	4	0
<i>Fonds de roulement</i>	-18	17	-116	-20	7
<i>Autres éléments non monétaires</i>	-78	-180	52	-71	-74
Transactions monétaires de la période antérieure	0	0	-5	0	0
<b>Encaisse générée par le financement</b>	<b>73</b>	<b>-71</b>	<b>267</b>	<b>157</b>	<b>85</b>
Augmentation des dépôts	0	0	0	0	0
Emprunts auprès de banques	38	59	-228	12	11
Emprunts auprès des affiliées	42	-22	22	31	12
Autres emprunts	-24	-101	308	105	49
<i>Acceptations bancaires et papier</i>	-3	-19	341	66	1
<i>Obligations</i>	3	-11	-4	7	2
<i>Hypothèques</i>	5	9	-19	27	36
<i>Autres</i>	-29	-80	-8	4	10
Avoir	18	-5	166	10	12
<b>Total, encaisse</b>	<b>354</b>	<b>152</b>	<b>565</b>	<b>440</b>	<b>435</b>
<b>Utilisations</b>					
<b>Encaisse utilisée pour des placements</b>	<b>14</b>	<b>-72</b>	<b>271</b>	<b>85</b>	<b>27</b>
Placements dans des affiliées	17	-40	265	38	3
Placements de portefeuille	-9	-19	17	42	16
Prêts	6	-11	-10	5	8
<i>Prêts hypothécaires</i>	3	-5	-4	3	4
<i>Prêts non hypothécaires</i>	3	-5	-5	3	4
<b>Encaisse utilisée pour immobilisations</b>	<b>65</b>	<b>-36</b>	<b>-32</b>	<b>65</b>	<b>67</b>
<b>Encaisse utilisée pour dividendes</b>	<b>194</b>	<b>184</b>	<b>185</b>	<b>184</b>	<b>197</b>
<b>Utilisation totale de l'encaisse</b>	<b>273</b>	<b>74</b>	<b>423</b>	<b>334</b>	<b>290</b>
<b>Augmentation/diminution de l'encaisse</b>	<b>81</b>	<b>78</b>	<b>142</b>	<b>106</b>	<b>145</b>
<b>Certains postes désaisonnalisés (DÉS.)</b>					
Revenu d'exploitation	4,068	4,130	4,040	4,168	4,377
Bénéfice d'exploitation	326	375	336	368	380
Bénéfice avant gains extraordinaires	194	225	208	230	230
Bénéfice net	194	225	208	230	230
<b>Ratios sélectionnés</b>					
Ratio des dettes à l'avoir	1.811	1.810	1.498	1.389	1.505
Marge bénéficiaire	8.0%	9.1%	8.3%	8.8%	8.7%
Rendement de l'avoir	16.9%	19.7%	16.3%	16.7%	16.7%
Rendement des capitaux employés	8.5%	9.8%	9.1%	9.3%	9.0%
<b>Variation en pourcentage de certains postes</b>					
Revenu d'exploitation (DÉS.)	1.3%	1.5%	-2.2%	3.2%	5.0%
Dépenses d'exploitation (DÉS.)	2.5%	0.4%	-1.4%	2.6%	5.2%
Bénéfice d'exploitation (DÉS.)	-9.9%	14.9%	-10.3%	9.5%	3.2%

Tableau 25 - Arts, spectacles et loisirs

	2001			2002	
	2	3	4	1	2
	millions de dollars				
<b>Bilan</b>					
<b>Actifs</b>	<b>10,900 c</b>	<b>11,080 c</b>	<b>10,921 e</b>	<b>11,683 b</b>	<b>12,692 a</b>
Encaisse et dépôts	729 a	720 a	690 a	801 b	882 b
Comptes débiteurs et revenu couru	963 a	998 a	1,017 e	1,076 c	1,160 c
Stocks	441 a	458 a	446 f	470 a	497 a
Placements et comptes auprès des affiliées	2,571 a	2,657 a	2,794 c	2,583 c	2,811 f
Placements de portefeuille	315 a	325 a	315 a	516 a	555 a
Prêts	218 a	231 a	228 a	219 f	241 f
<i>Hypothécaires</i>	110 a	117 a	117 a	106 f	121 f
<i>Non hypothécaires</i>	108 a	114 a	111 a	113 a	120 a
Provision pour pertes sur placements et prêts	0 a	0 a	0 a	0 a	0 a
Engagements des clients comme acceptations	0 a	0 a	0 a	0 a	0 a
Immobilisations, nettes	4,538 e	4,626 e	4,438 f	4,663 d	5,186 e
Autres actifs	1,124 a	1,065 a	993 a	1,356 b	1,360 b
<b>Passifs</b>	<b>8,631 d</b>	<b>8,755 d</b>	<b>8,504 f</b>	<b>9,395 c</b>	<b>10,141 d</b>
Dépôts	0 a	0 a	0 a	0 a	0 a
Passif actuariel des assureurs	0 a	0 a	0 a	0 a	0 a
Comptes créditeurs et exigibilités courues	1,475 a	1,437 a	1,433 e	1,708 c	1,859 d
Emprunts et comptes auprès des affiliées	2,058 f	2,154 f	1,956 f	2,884 e	3,111 f
Emprunts	3,706 b	3,849 c	3,931 d	3,506 c	3,822 f
<i>Emprunts et découverts</i>	2,402 a	2,785 c	2,875 d	2,552 c	2,730 f
<i>Auprès de banques</i>	1,428 a	1,803 d	1,870 e	1,647 b	1,696 c
<i>Auprès d'autres</i>	974 a	983 a	1,005 a	904 e	1,034 f
<i>Acceptations bancaires et papier</i>	131 a	97 a	100 a	133 a	139 a
<i>Obligations</i>	502 a	517 a	503 f	516 a	545 a
<i>Hypothèques</i>	671 f	450 a	453 a	305 c	408 f
Impôt sur le revenu différé	194 a	198 a	205 a	175 f	206 f
Engagements des clients comme acceptations	0 a	0 a	0 a	0 a	0 a
Autres passifs	1,198 c	1,116 a	979 a	1,123 f	1,143 f
<b>Avoir</b>	<b>2,269 a</b>	<b>2,325 a</b>	<b>2,417 d</b>	<b>2,288 e</b>	<b>2,551 f</b>
Capital-actions	2,547 a	2,505 a	2,425 a	2,923 b	3,065 b
Avoir des détenteurs d'unité	0 a	0 a	0 a	0 a	0 a
Engagements à l'égard des assurés	0 a	0 a	0 a	0 a	0 a
Surplus d'apport et autres	335 a	346 a	337 b	366 c	391 e
Bénéfices non répartis	-611 c	-525 b	-345 f	-1,000 f	-904 f
<b>État des résultats</b>					
<b>Revenu d'exploitation</b>	<b>1,827 b</b>	<b>1,826 b</b>	<b>1,923 e</b>	<b>1,836 b</b>	<b>1,985 d</b>
Ventes de biens et de services	1,680 b	1,655 b	1,748 f	1,641 b	1,760 d
Primes	0 a	0 a	0 a	0 a	0 a
Contreparties de rentes	0 a	0 a	0 a	0 a	0 a
Revenus d'intérêts chargés au compte d'opération	0 a	0 a	0 a	0 a	0 a
Revenus de dividendes chargés au compte d'opération	0 a	0 a	0 a	0 a	0 a
Gains sur la vente de titres et autres actifs	0 a	0 a	0 a	0 a	0 a
Autres revenus d'exploitation	148 a	171 a	175 b	195 a	226 b
<b>Dépenses d'exploitation</b>	<b>1,726 b</b>	<b>1,730 a</b>	<b>1,755 e</b>	<b>1,760 b</b>	<b>1,884 d</b>
Dépréciation, épuisement et amortissement	82 a	78 b	78 d	92 c	98 d
Sinistres aux termes de contrats d'assurance	0 a	0 a	0 a	0 a	0 a
Sinistres aux termes de contrats de rentes	0 a	0 a	0 a	0 a	0 a
Augmentation normale du passif actuariel	0 a	0 a	0 a	0 a	0 a
Dépenses d'intérêts chargés au compte d'opération	0 a	0 a	0 a	0 a	0 a
Autres dépenses d'exploitation	1,644 b	1,652 a	1,677 e	1,668 b	1,786 d
<b>Bénéfice/perte d'exploitation</b>	<b>101 e</b>	<b>96 e</b>	<b>167 f</b>	<b>77 d</b>	<b>101 f</b>
Revenus d'intérêts et dividendes	16 a	16 a	18 a	18 a	19 a
Dépenses d'intérêts sur les emprunts	80 c	62 e	65 f	67 c	84 e
Gains/pertes	8 a	8 a	10 a	6 f	7 a
<b>Bénéfice avant impôt sur le revenu</b>	<b>45 f</b>	<b>58 e</b>	<b>131 f</b>	<b>34 f</b>	<b>43 f</b>
Impôt sur le revenu	31 a	33 a	48 f	18 c	17 f
Part des gains des affiliées	4 a	3 a	2 a	2 a	2 a
<b>Bénéfice avant gains extraordinaires</b>	<b>18 f</b>	<b>28 f</b>	<b>85 f</b>	<b>18 f</b>	<b>28 f</b>
Gains extraordinaires	0 a	0 a	-12 a	0 a	0 a
<b>Bénéfice net</b>	<b>18 f</b>	<b>28 f</b>	<b>72 f</b>	<b>18 f</b>	<b>28 f</b>

Tableau 25 - Arts, spectacles et loisirs

	2001 2	3	4	2002 1	2
millions de dollars					
<b>État de l'évolution de la situation financière</b>					
<b>Provenance</b>					
<b>Encaisse générée par l'exploitation</b>	<b>60</b>	<b>-18</b>	<b>-8</b>	<b>-71</b>	<b>154</b>
Bénéfice net	23	28	2	33	18
Eléments non monétaires	41	-49	-2	-83	135
<i>Dépréciation, épuisement et amortissement</i>	77	78	77	77	98
<i>Impôt sur le revenu différé</i>	-1	-1	-1	0	0
<i>Fonds de roulement</i>	-27	-74	-10	48	25
<i>Autres éléments non monétaires</i>	-6	-50	-66	-208	12
Transactions monétaires de la période antérieure	-3	3	-7	-20	1
<b>Encaisse générée par le financement</b>	<b>-59</b>	<b>203</b>	<b>-89</b>	<b>331</b>	<b>297</b>
Augmentation des dépôts	0	0	0	0	0
Emprunts auprès de banques	-251	370	128	-59	24
Emprunts auprès des affiliées	-35	96	-69	95	43
Autres emprunts	232	-230	-49	40	70
<i>Acceptations bancaires et papier</i>	9	-33	3	11	6
<i>Obligations</i>	-2	15	-18	6	29
<i>Hypothèques</i>	231	-220	-12	11	11
<i>Autres</i>	-5	9	-20	13	25
Avoir	-3	-30	-96	256	160
<b>Total, encaisse</b>	<b>0</b>	<b>184</b>	<b>-98</b>	<b>258</b>	<b>451</b>
<b>Utilisations</b>					
<b>Encaisse utilisée pour des placements</b>	<b>1</b>	<b>106</b>	<b>38</b>	<b>-34</b>	<b>76</b>
Placements dans des affiliées	5	83	55	-72	20
Placements de portefeuille	-1	10	-10	35	41
Prêts	-1	13	-6	3	15
<i>Prêts hypothécaires</i>	0	7	-2	1	8
<i>Prêts non hypothécaires</i>	0	6	-2	2	8
<b>Encaisse utilisée pour immobilisations</b>	<b>13</b>	<b>67</b>	<b>-29</b>	<b>38</b>	<b>238</b>
<b>Encaisse utilisée pour dividendes</b>	<b>60</b>	<b>57</b>	<b>48</b>	<b>56</b>	<b>73</b>
<b>Utilisation totale de l'encaisse</b>	<b>74</b>	<b>230</b>	<b>56</b>	<b>60</b>	<b>388</b>
<b>Augmentation/diminution de l'encaisse</b>	<b>-72</b>	<b>-45</b>	<b>-154</b>	<b>198</b>	<b>64</b>
<b>Certains postes désaisonnalisés (DÉS.)</b>					
Revenu d'exploitation	1,762	1,882	1,969	1,810	1,909
Bénéfice d'exploitation	85	82	150	123	92
Bénéfice avant gains extraordinaires	0	12	75	58	19
Bénéfice net	0	12	88	58	19
<b>Ratios sélectionnés</b>					
Ratio des dettes à l'avoir	2.540	2.582	2.436	2.792	2.717
Marge bénéficiaire	4.8%	4.4%	7.6%	6.8%	4.8%
Rendement de l'avoir	0.1%	2.1%	12.4%	10.1%	3.0%
Rendement des capitaux employés	3.2%	3.1%	5.9%	5.2%	3.5%
<b>Variation en pourcentage de certains postes</b>					
Revenu d'exploitation (DÉS.)	4.1%	6.9%	4.6%	-8.1%	5.5%
Dépenses d'exploitation (DÉS.)	6.0%	7.4%	1.1%	-7.3%	7.8%
Bénéfice d'exploitation (DÉS.)	-23.7%	-3.7%	82.3%	-17.9%	-25.5%

Tableau 26 - Hébergement et services de restauration

	2001			2002	
	2	3	4	1	2
	millions de dollars				
<b>Bilan</b>					
<b>Actifs</b>	<b>37,255 b</b>	<b>37,838 b</b>	<b>38,234 b</b>	<b>38,683 b</b>	<b>39,823 b</b>
Encaisse et dépôts	1,795 c	1,809 d	1,759 d	2,065 b	2,137 c
Comptes débiteurs et revenu couru	1,944 c	2,084 c	2,248 c	2,418 b	2,553 b
Stocks	1,408 d	1,468 d	1,427 d	1,440 c	1,467 c
Placements et comptes auprès des affiliées	4,925 b	5,052 b	5,509 b	5,672 b	5,763 b
Placements de portefeuille	597 f	695 e	668 d	654 b	663 c
Prêts	591 f	586 c	586 d	590 d	597 d
<i>Hypothécaires</i>	321 a	323 a	322 a	324 a	328 a
<i>Non hypothécaires</i>	270 f	263 f	264 f	266 f	269 f
Provision pour pertes sur placements et prêts	0 a	0 a	0 a	0 a	0 a
Engagements des clients comme acceptations	0 a	0 a	0 a	0 a	0 a
Immobilisations, nettes	22,304 b	22,656 b	22,217 c	22,161 b	22,675 b
Autres actifs	3,692 c	3,488 c	3,821 d	3,683 c	3,968 c
<b>Passifs</b>	<b>25,198 c</b>	<b>25,405 c</b>	<b>25,219 d</b>	<b>25,440 b</b>	<b>26,368 c</b>
Dépôts	0 a	0 a	0 a	0 a	0 a
Passif actuariel des assureurs	0 a	0 a	0 a	0 a	0 a
Comptes créditeurs et exigibilités courues	4,166 d	4,199 d	4,031 d	4,097 c	4,292 d
Emprunts et comptes auprès des affiliées	7,784 c	7,646 c	7,581 c	7,841 b	8,224 b
Emprunts	12,038 d	12,336 d	12,298 d	12,343 c	12,611 c
<i>Emprunts et découverts</i>	4,931 e	5,083 f	5,307 f	4,934 d	4,821 c
<i>Auprès de banques</i>	2,648 f	2,792 f	2,996 f	2,518 e	2,303 c
<i>Auprès d'autres</i>	2,283 c	2,291 c	2,311 f	2,416 c	2,518 d
<i>Acceptations bancaires et papier</i>	802 a	858 a	876 e	805 d	849 e
<i>Obligations</i>	3,167 f	3,207 f	3,187 f	2,840 f	2,990 f
<i>Hypothèques</i>	3,139 d	3,189 d	2,927 c	3,764 d	3,951 d
Impôt sur le revenu différé	204 e	246 e	231 e	169 e	158 f
Engagements des clients comme acceptations	0 a	0 a	0 a	0 a	0 a
Autres passifs	1,005 f	978 f	1,078 f	990 f	1,083 f
<b>Avoir</b>	<b>12,057 c</b>	<b>12,433 c</b>	<b>13,015 d</b>	<b>13,243 b</b>	<b>13,455 c</b>
Capital-actions	6,775 c	6,889 c	6,323 d	6,546 b	6,750 b
Avoir des détenteurs d'unité	0 a	0 a	0 a	0 a	0 a
Engagements à l'égard des assurés	0 a	0 a	0 a	0 a	0 a
Surplus d'apport et autres	940 c	946 c	1,140 c	1,102 a	1,119 a
Bénéfices non répartis	4,342 f	4,598 f	5,552 f	5,595 f	5,586 f
<b>État des résultats</b>					
<b>Revenu d'exploitation</b>	<b>10,316 c</b>	<b>10,860 c</b>	<b>10,417 c</b>	<b>10,329 b</b>	<b>10,433 b</b>
Ventes de biens et de services	9,402 d	9,881 d	9,593 c	9,537 b	9,648 b
Primes	0 a	0 a	0 a	0 a	0 a
Contreparties de rentes	0 a	0 a	0 a	0 a	0 a
Revenus d'intérêts chargés au compte d'opération	0 a	0 a	0 a	0 a	0 a
Revenus de dividendes chargés au compte d'opération	0 a	0 a	0 a	0 a	0 a
Gains sur la vente de titres et autres actifs	0 a	0 a	0 a	0 a	0 a
Autres revenus d'exploitation	913 c	979 c	824 d	791 c	784 c
<b>Dépenses d'exploitation</b>	<b>9,936 d</b>	<b>10,068 d</b>	<b>9,763 c</b>	<b>9,884 b</b>	<b>9,928 b</b>
Dépréciation, épuisement et amortissement	502 d	490 c	466 c	489 b	492 b
Sinistres aux termes de contrats d'assurance	0 a	0 a	0 a	0 a	0 a
Sinistres aux termes de contrats de rentes	0 a	0 a	0 a	0 a	0 a
Augmentation normale du passif actuariel	0 a	0 a	0 a	0 a	0 a
Dépenses d'intérêts chargés au compte d'opération	0 a	0 a	0 a	0 a	0 a
Autres dépenses d'exploitation	9,433 d	9,577 d	9,296 c	9,395 b	9,436 b
<b>Bénéfice/perte d'exploitation</b>	<b>380 d</b>	<b>792 d</b>	<b>655 f</b>	<b>445 e</b>	<b>505 e</b>
Revenus d'intérêts et dividendes	53 b	49 b	43 b	43 b	43 b
Dépenses d'intérêts sur les emprunts	279 c	292 c	281 d	287 b	290 b
Gains/pertes	40 d	55 e	2 a	51 e	52 f
<b>Bénéfice avant impôt sur le revenu</b>	<b>194 e</b>	<b>604 e</b>	<b>418 f</b>	<b>252 f</b>	<b>311 f</b>
Impôt sur le revenu	12 f	156 e	86 f	78 f	81 f
Part des gains des affiliées	19 a	24 a	29 a	29 b	29 f
<b>Bénéfice avant gains extraordinaires</b>	<b>201 e</b>	<b>472 e</b>	<b>361 f</b>	<b>203 f</b>	<b>259 f</b>
Gains extraordinaires	-4 a	-9 a	-8 a	0 a	0 a
<b>Bénéfice net</b>	<b>196 e</b>	<b>462 e</b>	<b>352 f</b>	<b>203 f</b>	<b>259 f</b>

**Tableau 26 - Hébergement et services de restauration**

	2001			2002	
	2	3	4	1	2
	millions de dollars				
<b>État de l'évolution de la situation financière</b>					
<b>Provenance</b>					
<b>Encaisse générée par l'exploitation</b>	<b>371</b>	<b>792</b>	<b>-279</b>	<b>624</b>	<b>303</b>
Bénéfice net	195	462	352	175	258
Éléments non monétaires	181	349	-621	493	48
<i>Dépréciation, épuisement et amortissement</i>	490	490	466	454	487
<i>Impôt sur le revenu différé</i>	-7	29	-29	-22	4
<i>Fonds de roulement</i>	-193	-191	-544	37	-18
<i>Autres éléments non monétaires</i>	-107	22	-511	24	-424
Transactions monétaires de la période antérieure	-3	-19	-10	-43	-2
<b>Encaisse générée par le financement</b>	<b>-42</b>	<b>85</b>	<b>800</b>	<b>59</b>	<b>431</b>
Augmentation des dépôts	0	0	0	0	0
Emprunts auprès de banques	-1	153	366	-96	11
Emprunts auprès des affiliées	24	-192	218	48	103
Autres emprunts	-25	101	36	-46	172
<i>Acceptations bancaires et papier</i>	21	56	19	-10	19
<i>Obligations</i>	-3	17	11	-14	52
<i>Hypothèques</i>	-32	21	-11	-7	74
<i>Autres</i>	-8	7	17	-13	28
Avoir	-38	23	181	156	145
<b>Total, encaisse</b>	<b>328</b>	<b>877</b>	<b>520</b>	<b>682</b>	<b>733</b>
<b>Utilisations</b>					
<b>Encaisse utilisée pour des placements</b>	<b>25</b>	<b>178</b>	<b>35</b>	<b>-96</b>	<b>108</b>
Placements dans des affiliées	34	86	35	-80	84
Placements de portefeuille	0	97	-1	-15	17
Prêts	-7	-5	2	0	7
<i>Prêts hypothécaires</i>	-18	2	0	0	4
<i>Prêts non hypothécaires</i>	10	-7	1	0	3
<b>Encaisse utilisée pour immobilisations</b>	<b>112</b>	<b>175</b>	<b>303</b>	<b>30</b>	<b>130</b>
<b>Encaisse utilisée pour dividendes</b>	<b>199</b>	<b>156</b>	<b>205</b>	<b>228</b>	<b>200</b>
<b>Utilisation totale de l'encaisse</b>	<b>336</b>	<b>509</b>	<b>542</b>	<b>161</b>	<b>437</b>
<b>Augmentation/diminution de l'encaisse</b>	<b>-7</b>	<b>368</b>	<b>-21</b>	<b>521</b>	<b>296</b>
<b>Certains postes désaisonnalisés (DÉS.)</b>					
Revenu d'exploitation	10,227	10,660	10,445	10,562	10,428
Bénéfice d'exploitation	465	577	576	643	636
Bénéfice avant gains extraordinaires	338	323	271	313	390
Bénéfice net	343	333	280	313	389
<b>Ratios sélectionnés</b>					
Ratio des dettes à l'avoir	1.644	1.607	1.527	1.524	1.549
Marge bénéficiaire	4.5%	5.4%	5.5%	6.1%	6.1%
Rendement de l'avoir	11.2%	10.4%	8.3%	9.5%	11.6%
Rendement des capitaux employés	6.9%	6.7%	5.7%	6.5%	7.0%
<b>Variation en pourcentage de certains postes</b>					
Revenu d'exploitation (DÉS.)	-0.9%	4.2%	-2.0%	1.1%	-1.3%
Dépenses d'exploitation (DÉS.)	0.0%	3.3%	-2.1%	0.5%	-1.3%
Bénéfice d'exploitation (DÉS.)	-16.3%	24.0%	-0.1%	11.6%	-1.1%

Tableau 27 - Autres services, sauf les administrations publiques

	2001			2002	
	2	3	4	1	2
	millions de dollars				
<b>Bilan</b>					
<b>Actifs</b>	<b>23,119 a</b>	<b>22,920 a</b>	<b>22,818 a</b>	<b>22,959 a</b>	<b>23,097 a</b>
Encaisse et dépôts	1,653 b	1,384 b	1,402 c	1,366 b	1,362 b
Comptes débiteurs et revenu couru	3,284 a	3,476 a	3,440 b	3,419 a	3,440 a
Stocks	4,464 c	4,275 b	4,173 d	4,152 b	4,164 b
Placements et comptes auprès des affiliées	1,011 b	937 b	1,053 c	1,154 a	1,145 a
Placements de portefeuille	679 f	675 f	669 f	839 e	826 e
Prêts	333 a	318 a	314 a	310 a	313 a
<i>Hypothécaires</i>	175 a	167 a	165 a	162 a	164 a
<i>Non hypothécaires</i>	158 a	150 a	148 a	148 a	149 a
Provision pour pertes sur placements et prêts	0 a	0 a	0 a	0 a	0 a
Engagements des clients comme acceptations	0 a	0 a	0 a	0 a	0 a
Immobilisations, nettes	6,903 a	7,683 a	6,740 b	6,811 a	6,850 a
Autres actifs	4,792 a	4,172 a	5,028 a	4,907 a	4,997 a
<b>Passifs</b>	<b>19,484 a</b>	<b>17,968 a</b>	<b>18,180 b</b>	<b>17,768 a</b>	<b>17,756 a</b>
Dépôts	0 a	0 a	0 a	0 a	0 a
Passif actuariel des assureurs	0 a	0 a	0 a	0 a	0 a
Comptes créditeurs et exigibilités courues	3,167 b	3,065 a	3,022 b	3,010 b	3,031 a
Emprunts et comptes auprès des affiliées	3,327 d	3,373 d	3,296 e	3,304 c	3,309 d
Emprunts	9,837 a	4,745 b	4,876 d	4,670 b	4,722 b
<i>Emprunts et découverts</i>	8,647 a	3,491 c	3,534 e	3,393 b	3,435 c
<i>Auprès de banques</i>	2,051 d	1,990 c	2,035 e	1,947 b	1,982 b
<i>Auprès d'autres</i>	6,596 a	1,500 d	1,498 e	1,446 e	1,453 e
<i>Acceptations bancaires et papier</i>	107 a	102 a	97 a	96 d	87 d
<i>Obligations</i>	374 f	472 b	526 d	485 a	494 a
<i>Hypothèques</i>	709 c	681 c	719 e	696 c	706 d
Impôt sur le revenu différé	298 a	360 a	303 b	302 a	302 a
Engagements des clients comme acceptations	0 a	0 a	0 a	0 a	0 a
Autres passifs	2,856 e	6,424 a	6,683 b	6,480 a	6,392 a
<b>Avoir</b>	<b>3,635 c</b>	<b>4,952 b</b>	<b>4,639 d</b>	<b>5,191 b</b>	<b>5,340 c</b>
Capital-actions	3,009 a	2,958 a	3,143 b	3,178 a	3,177 a
Avoir des détenteurs d'unité	0 a	0 a	0 a	0 a	0 a
Engagements à l'égard des assurés	0 a	0 a	0 a	0 a	0 a
Surplus d'apport et autres	249 a	244 a	305 b	346 a	346 a
Bénéfices non répartis	376 d	1,750 f	1,190 f	1,668 f	1,818 f
<b>Revenu d'exploitation</b>	<b>5,657 b</b>	<b>4,994 a</b>	<b>4,807 c</b>	<b>4,734 a</b>	<b>5,257 a</b>
Ventes de biens et de services	5,425 b	4,795 a	4,615 c	4,534 a	5,028 a
Primes	0 a	0 a	0 a	0 a	0 a
Contreparties de rentes	0 a	0 a	0 a	0 a	0 a
Revenus d'intérêts chargés au compte d'opération	0 a	0 a	0 a	0 a	0 a
Revenus de dividendes chargés au compte d'opération	0 a	0 a	0 a	0 a	0 a
Gains sur la vente de titres et autres actifs	0 a	0 a	0 a	0 a	0 a
Autres revenus d'exploitation	232 f	199 f	192 f	200 e	229 e
<b>Dépenses d'exploitation</b>	<b>5,599 b</b>	<b>4,704 a</b>	<b>4,514 c</b>	<b>4,436 a</b>	<b>4,964 a</b>
Dépréciation, épuisement et amortissement	134 b	116 b	128 b	134 b	146 b
Sinistres aux termes de contrats d'assurance	0 a	0 a	0 a	0 a	0 a
Sinistres aux termes de contrats de rentes	0 a	0 a	0 a	0 a	0 a
Augmentation normale du passif actuariel	0 a	0 a	0 a	0 a	0 a
Dépenses d'intérêts chargés au compte d'opération	0 a	0 a	0 a	0 a	0 a
Autres dépenses d'exploitation	5,464 b	4,587 a	4,386 c	4,301 a	4,818 a
<b>Bénéfice/perte d'exploitation</b>	<b>58 d</b>	<b>290 b</b>	<b>293 c</b>	<b>299 b</b>	<b>293 b</b>
Revenus d'intérêts et dividendes	19 f	17 f	16 f	17 e	19 d
Dépenses d'intérêts sur les emprunts	91 b	83 b	83 c	79 b	87 b
Gains/pertes	-2 a	26 f	22 a	24 b	26 a
<b>Bénéfice avant impôt sur le revenu</b>	<b>-16 c</b>	<b>251 b</b>	<b>248 c</b>	<b>260 b</b>	<b>251 b</b>
Impôt sur le revenu	-5 f	85 b	84 c	93 b	95 b
Part des gains des affiliées	4 a	5 a	8 a	7 a	8 a
<b>Bénéfice avant gains extraordinaires</b>	<b>-6 c</b>	<b>171 b</b>	<b>171 d</b>	<b>174 b</b>	<b>165 b</b>
Gains extraordinaires	0 a	0 a	-2 a	-2 a	-2 a
<b>Bénéfice net</b>	<b>-7 c</b>	<b>171 b</b>	<b>168 d</b>	<b>172 b</b>	<b>162 b</b>

Tableau 27 - Autres services, sauf les administrations publiques

	2001			2002	
	2	3	4	1	2
	millions de dollars				
État de l'évolution de la situation financière					
<b>Provenance</b>					
<b>Encaisse générée par l'exploitation</b>	<b>-51</b>	<b>4,318</b>	<b>-229</b>	<b>272</b>	<b>140</b>
Bénéfice net	-48	151	203	268	311
Eléments non monétaires	-1	4,167	-432	7	-171
<i>Dépréciation, épuisement et amortissement</i>	<i>134</i>	<i>116</i>	<i>128</i>	<i>131</i>	<i>145</i>
<i>Impôt sur le revenu différé</i>	<i>-37</i>	<i>13</i>	<i>-54</i>	<i>-1</i>	<i>4</i>
<i>Fonds de roulement</i>	<i>10</i>	<i>-109</i>	<i>106</i>	<i>56</i>	<i>-48</i>
<i>Autres éléments non monétaires</i>	<i>-107</i>	<i>4,148</i>	<i>-611</i>	<i>-177</i>	<i>-271</i>
Transactions monétaires de la période antérieure	0	0	0	-2	0
<b>Encaisse générée par le financement</b>	<b>-33</b>	<b>-5,080</b>	<b>405</b>	<b>-259</b>	<b>106</b>
Augmentation des dépôts	0	0	0	0	0
Emprunts auprès de banques	231	-62	57	-47	21
Emprunts auprès des affiliées	18	36	-22	-38	26
Autres emprunts	-265	-5,033	102	-136	25
<i>Acceptations bancaires et papier</i>	<i>1</i>	<i>-4</i>	<i>51</i>	<i>15</i>	<i>1</i>
<i>Obligations</i>	<i>-5</i>	<i>96</i>	<i>54</i>	<i>-98</i>	<i>7</i>
<i>Hypothèques</i>	<i>-1</i>	<i>-27</i>	<i>-7</i>	<i>-11</i>	<i>6</i>
<i>Autres</i>	<i>-258</i>	<i>-5,095</i>	<i>5</i>	<i>-41</i>	<i>10</i>
Avoir	-17	-20	269	-35	34
<b>Total, encaisse</b>	<b>-85</b>	<b>-763</b>	<b>174</b>	<b>12</b>	<b>245</b>
<b>Utilisations</b>					
<b>Encaisse utilisée pour des placements</b>	<b>102</b>	<b>-100</b>	<b>299</b>	<b>-16</b>	<b>6</b>
Placements dans des affiliées	96	-68	310	4	-2
Placements de portefeuille	6	-16	-6	-14	7
Prêts	0	-14	-3	-5	3
<i>Prêts hypothécaires</i>	<i>0</i>	<i>-7</i>	<i>-1</i>	<i>-2</i>	<i>2</i>
<i>Prêts non hypothécaires</i>	<i>0</i>	<i>-6</i>	<i>-1</i>	<i>-2</i>	<i>1</i>
<b>Encaisse utilisée pour immobilisations</b>	<b>-255</b>	<b>771</b>	<b>-841</b>	<b>-39</b>	<b>50</b>
<b>Encaisse utilisée pour dividendes</b>	<b>132</b>	<b>120</b>	<b>118</b>	<b>128</b>	<b>122</b>
<b>Utilisation totale de l'encaisse</b>	<b>-20</b>	<b>790</b>	<b>-423</b>	<b>71</b>	<b>179</b>
<b>Augmentation/diminution de l'encaisse</b>	<b>-64</b>	<b>-1,553</b>	<b>599</b>	<b>-58</b>	<b>66</b>
<b>Certains postes désaisonnalisés (DÉS.)</b>					
Revenu d'exploitation	5,334	5,077	4,872	4,882	4,965
Bénéfice d'exploitation	96	268	272	292	327
Bénéfice avant gains extraordinaires	10	171	153	175	189
Bénéfice net	12	171	156	178	192
<b>Ratios sélectionnés</b>					
Ratio des dettes à l'avoir	3.622	1.640	1.762	1.536	1.504
Marge bénéficiaire	1.8%	5.3%	5.6%	6.0%	6.6%
Rendement de l'avoir	1.1%	13.8%	13.2%	13.5%	14.2%
Rendement des capitaux employés	1.7%	7.4%	6.7%	7.2%	7.7%
<b>Variation en pourcentage de certains postes</b>					
Revenu d'exploitation (DÉS.)	-2.6%	-4.8%	-4.0%	0.2%	1.7%
Dépenses d'exploitation (DÉS.)	-0.3%	-8.2%	-4.3%	-0.2%	1.0%
Bénéfice d'exploitation (DÉS.)	-56.6%	179.5%	1.2%	7.4%	12.3%

## DESCRIPTION DES DONNÉES

### *Révision des Statistiques financières trimestrielles des entreprises*

À partir du premier trimestre de 1999, on a apporté des changements considérables à l'Enquête trimestrielle sur les statistiques financières des entreprises, qui influent sur la comparabilité et la continuité chronologique de ces statistiques. Les analystes de données sont avisés que la présentation des statistiques repose désormais sur le Système de classification des industries de l'Amérique du Nord (SCIAN Canada 1997) qui diffère de façon marquée de la Classification type des industries pour compagnies et entreprises (CTI-C) de 1980 utilisée auparavant. Des modifications ont aussi été apportées à certains aspects méthodologiques de l'enquête.

Bien que ces modifications aient amélioré la qualité et la fiabilité des statistiques, elles influent sur la capacité des utilisateurs d'établir des liens entre les données et de comparer les nouvelles données aux données antérieures obtenues par l'ancienne méthode basée sur la CTI-C.

Les données chronologiques établies à partir du SCIAN Canada 1997 pour la période allant de 1988 à 1998 sont disponibles dans CANSIM. La série précédente basée sur la CTI-C se termine au quatrième trimestre de 1998.

### **Révision du traitement des sociétés d'investissement et de portefeuille (SCIAN 55 et partie du SCIAN 5239)**

À compter du premier trimestre de la diffusion de 1999, la branche *Sociétés d'investissement et de portefeuille* auparavant classée selon la CTI-C (CTI-C 6216 et 6239) a été divisée en diverses branches établies à partir du SCIAN Canada 1997 (SCIAN). Les sociétés de portefeuille ont été classées dans le SCIAN 55, *Gestion de sociétés et d'entreprises*. Les sociétés d'investissement ont été incluses dans le SCIAN 5239 *Autres activités d'investissements financiers* (code 523B au niveau III, 164 catégories, qui comprend également d'autres activités financières comme les bourses de valeurs mobilières et de marchandises et autres activités d'investissements financiers).

Les sociétés d'investissement et de portefeuille (SCIAN 55) sont exclues des totaux des industries. Toutefois, le SCIAN 55 ne comprend pas toutes les données sur les sociétés de portefeuille dans l'économie canadienne. Bon nombre de sociétés de portefeuille sont regroupées avec d'autres composantes d'une entreprise et classées selon la fonction SCIAN dominante, comme il est déterminé par les règles de classification du Registre des entreprises. (Il s'agit d'un système semblable à l'ancien système de classification de la CTI-C étant donné que ce ne sont pas toutes les sociétés de portefeuille qui sont comprises dans

les Sociétés d'investissement et de portefeuille, CTI-C 6216 et CTI-C 6239).

Les groupes de sociétés considérés comme une seule entreprise statistique devraient habituellement faire rapport à l'Enquête trimestrielle sur les statistiques financières des entreprises comme une seule unité consolidée. L'entreprise et la société de portefeuille mère seraient classées ensemble dans la branche dominante du SCIAN et pas nécessairement dans le SCIAN 55.

Lorsqu'il est déterminé que plus d'une entreprise statistique existe au sein d'un groupe de sociétés, le Registre des entreprises peut classer la composante société de portefeuille de cette entité dans le SCIAN 55, et les autres opérations seraient classées dans le SCIAN selon leur fonction dominante.

Les sociétés de portefeuille qui détiennent des intérêts dans d'autres sociétés de portefeuille ou qui détiennent des intérêts dans des filiales étrangères, seraient toujours classées dans le SCIAN 55 (le regroupement des opérations étrangères n'est pas autorisé aux fins de l'Enquête trimestrielle sur les statistiques financières des entreprises).

### *Description et utilisation des données*

Les données recueillies dans l'Enquête trimestrielle sur les statistiques financières des entreprises (SFT) sont composées des états financiers généralement préparés par les entreprises constituées en personne morale pour déclarer leur situation financière et leurs résultats. Les données portent sur l'actif, le passif et les capitaux propres figurant dans un bilan trimestriel. En outre, les éléments de revenus et de dépenses, tels qu'ils sont indiqués dans l'état des résultats trimestriel, ainsi que d'autres éléments supplémentaires, sont recueillis dans l'enquête trimestrielle.

Les renseignements recueillis dans le cadre de l'Enquête trimestrielle sur les statistiques financières des entreprises procurent des données servant à deux grandes applications. Il s'agit d'abord de déterminer la situation financière et les résultats des entreprises constituées en personne morale par regroupements de branches. C'est là le thème principal de la présente publication. Cette application est analogue à celle que les gestionnaires, les investisseurs et les prêteurs font des états financiers de chacune des entreprises. Les statistiques sont utilisées par une vaste gamme d'économistes et d'analystes de l'industrie, notamment les organismes de réglementation fédéraux et provinciaux qui surveillent les établissements financiers et autres au Canada. Ces renseignements sont également un élément essentiel servant à la mesure des bénéfices des sociétés et des provisions pour consommation de capital dans le Système canadien de comptabilité nationale (SCCN).



La deuxième grande application, ce sont les renseignements fournis sur les avoirs financiers et les opérations financières dans les comptes sectoriels du SCCN. Ce sont les Comptes du bilan national et les Comptes des flux financiers. Dans le SCCN, l'économie nationale est subdivisée en plusieurs secteurs, dont le secteur des entreprises autres que financières, le secteur des entreprises financières, le secteur public, ainsi que le secteur des particuliers et des entreprises individuelles, ce qui comprend les établissements sans but lucratif au service des ménages. Les données de l'enquête trimestrielle (servant à préparer cette publication) sont combinées avec des renseignements supplémentaires pour le secteur des entreprises et d'autres secteurs pour produire des comptes complets englobant toute l'économie qui illustrent la création et la distribution du patrimoine, de même que le financement de l'activité économique. Cela est rendu possible grâce à la présentation de nombreux détails sur les établissements financiers dans le cadre des comptes sectoriels

En outre, les flux financiers et la position courante entre les résidents canadiens et les non-résidents sont mesurés dans *la Balance des paiements internationaux du Canada* et dans *le Bilan des investissements internationaux du Canada*, respectivement. Ces deux publications se fondent sur les données d'enquête trimestrielle pour mesurer l'activité financière des entreprises auprès des non-résidents.

### Fréquence et période de référence

Les données sont trimestrielles. Il s'agit de couvrir une période de référence civile (c.-à-d. les trimestres se terminant en mars, en juin, en septembre ou en décembre).

**Tableau 1**

Trimestre civil de publication	Trimestre d'exercice inclus se terminant en :		
Premier	janvier	février	mars
Deuxième	avril	mai	juin
Troisième	juillet	août	septembre
Quatrième	octobre	novembre	décembre

Cependant, les données recueillies pour chaque entreprise couvrent les trimestres d'exercice (qui peuvent ne pas coïncider avec les trimestres civils). Pour produire les estimations correspondant à un trimestre civil, on associe les données de chaque entreprise à différents trimestres d'exercice. Pour obtenir les estimations de la période civile, on inclut tous les trimestres financiers se terminant dans le trimestre civil. Par exemple, les estimations pour le deuxième trimestre comprennent tous les trimestres financiers se terminant en avril, mai ou juin (voir le tableau 1).

### Champ d'observation

L'économie nationale comprend les secteurs des entreprises financières et non financières, le secteur public, ainsi que le secteur des particuliers et des entreprises individuelles, ce qui comprend les établissements sans but lucratif au service des ménages. La présente publication porte sur les entreprises constituées des secteurs des entreprises financières et non financières. Les entreprises commerciales contrôlées par les administrations sont exclues de l'Enquête trimestrielle sur les statistiques financières des entreprises et elles sont observées par la Division des institutions publiques de Statistique Canada. Les entreprises sans but lucratif sont également exclues de cette enquête.

### Unité statistique

Pour le rassemblement des statistiques, Statistique Canada a établi une structure hiérarchique d'unités pour chaque entreprise. Les quatre unités statistiques types qui sont utilisées sont énumérées dans l'ordre descendant ci-après :

- Entreprise
- Compagnie
- Établissement
- Emplacement

L'unité statistique utilisée dans l'Enquête trimestrielle sur les statistiques financières est l'entreprise. L'entreprise se définit comme suit : regroupement d'activités, sous une même propriété et un même contrôle, pour lequel une série d'états financiers consolidés sont produits annuellement.

Dans le cas d'entreprises simples, l'entreprise et l'établissement sont une seule et même entité et les deux sont classés dans la même branche. Il existe toutefois de nombreuses entreprises multiétablissements dont les établissements peuvent appartenir à une ou plusieurs branches. Ces entreprises sont classées dans la branche prédominante de leurs établissements.

À signaler que les données du SCIAN Canada rassemblées selon l'entreprise ne peuvent être directement comparées avec les données du SCIAN Canada établies selon l'établissement.

### **Concepts, définitions et méthodes comptables**

Les concepts et les définitions pour la plupart des entreprises sont fondés sur les lignes directrices de l'Institut canadien des comptables agréés. Les entreprises réglementées peuvent adopter des méthodes et des définitions établies par les organismes de réglementation. Cependant, ces méthodes sont généralement semblables aux principes comptables généralement reconnus (PCGR) de l'Institut canadien des comptables agréés.

### **Champ d'application**

Les données financières présentées dans cette publication sont celles qui figurent dans les comptes et les états suivants :

Bilan  
État des résultats  
État de l'évolution de la situation financière

Bien qu'ils ne figurent pas dans la présente publication, d'autres éléments d'information sont disponibles pour certaines entreprises sur demande.

### **Classification et présentation de l'information financière**

Il n'existe pas de classification normalisée et généralement reconnue de l'information financière. C'est pourquoi nous avons dû en établir une pour la présenter uniformément pour toutes les entreprises. La présentation des éléments financiers dans la présente publication a été quelque peu condensée pour qu'il y ait uniformité pour toutes les branches d'activité. D'autres données financières sont disponibles sur demande.

### **Classification des branches d'activité**

Depuis le premier trimestre de 1999, l'Enquête trimestrielle sur les statistiques financières des entreprises est fondée sur le Système de classification des industries de l'Amérique du Nord (SCIAN Canada 1997). Avant le premier trimestre de 1999, c'est la Classification type des industries pour compagnies et entreprises (CTI-C 1980) qui était utilisée.

Le SCIAN a été élaboré par les organismes statistiques du Canada, du Mexique et des États-Unis pour qu'il y ait un cadre uniforme servant à la collecte, à l'analyse et à la diffusion des statistiques industrielles utilisées par les planificateurs des pouvoirs publics, par les universitaires et les chercheurs, par les entreprises, et par le public.

Le SCIAN est une classification des activités économiques axée sur les produits qui uniformise la façon dont les entreprises sont classées dans tout le Canada, le Mexique et les États-Unis. Il a été conçu principalement pour la classification de la production économique réalisée à l'échelle de l'établissement ; c'est l'activité qui contribue la plus grande valeur ajoutée qui détermine le code SCIAN pour l'établissement.

Pour déterminer quel code du SCIAN Canada 1997 doit être attribué à une entreprise statistique, il faut déterminer le code SCIAN Canada 1997 pour chaque établissement appartenant à l'entreprise statistique. Puis on attribue à l'entreprise statistique le code du SCIAN Canada 1997 qui représente la plus grande valeur ajoutée. Le système de classification du SCIAN Canada 1997 (contrairement à la CTI-C 1980) n'a pas de catégories pour les activités intégrées. Par exemple, une entreprise pétrolière peut faire de l'exploration, de l'extraction minière, du raffinage, de l'expédition et la vente au détail de produits pétroliers. Tandis que la CTI-C 1980 offrait un code de classification pour les activités pétrolières intégrées, dans le SCIAN Canada 1997 une telle entreprise est classée selon le code de cette classification relatif à l'activité qui procure la plus grande valeur ajoutée.

Le SCIAN Canada 1997 est une classification hiérarchisée détaillée comportant plus de 900 branches d'activité individuelles classées jusqu'à six chiffres. Elles sont regroupées en 20 secteurs d'activité, comme l'extraction minière, la fabrication, le commerce de gros, le commerce de détail et la construction.

Les statistiques financières trimestrielles sont disponibles aux trois niveaux de regroupement des industries du SCIAN Canada 1997. Le niveau le plus élevé, qui sert dans la présente publication, porte sur 24 catégories (voir le tableau 2), dont 17 comprennent les secteurs à deux chiffres du SCIAN Canada 1997, tandis que sept sont à un

niveau plus désagrégé. Le deuxième niveau de regroupement porte sur 58 catégories et est disponible sur demande. Le niveau le plus détaillé de regroupement porte sur 157 catégories en 1999 et de 164 catégories commençant en

2000 et il est également disponible sur demande. Le système de classification est de par sa nature hiérarchisé, de sorte que les niveaux plus détaillés de données se regroupent facilement avec les niveaux plus élevés.

**Tableau 2**  
**Niveau de regroupement de la publication**

**NIVEAU 1 DE REGROUPEMENT**

Code de catégorie d'entreprise	Titre	Codes inclus du SCIAN Canada 1997
11	Agriculture, foresterie, pêche et chasse	11
21A	Extraction de pétrole, de gaz et de charbon	211, 2121
21B	Extraction minière, sauf l'extraction de pétrole, de gaz et de charbon	2122, 2123, 213
22	Services publics	22
23	Construction	23
31-33	Fabrication	31, 32, 33
41	Commerce de gros	41
44-45	Commerce de détail	44, 45
48-49	Transport et entreposage	48, 49
51	Industrie de l'information et industrie culturelle	51
5222	Intermédiation financière non faite par le biais de dépôts	5222
5241	Sociétés d'assurance	52411, 52412, 52413
5269	Autres fonds et instruments financiers	5269
52C	Autres intermédiaires financiers	52231, 52239, 523, 5242
52D	Intermédiation de dépôt et de crédit	5221, 52232
53	Services immobiliers et services de location et de location à bail	53
54	Services professionnels, scientifiques et techniques	54
55	Gestion de sociétés et d'entreprises	55
56	Services administratifs, services de soutien, services de gestion des déchets et services d'assainissement	56
61	Services d'enseignement	61
62	Soins de santé et assistance sociale	62
71	Arts, spectacles et loisirs	71
72	Hébergement et services de restauration	72
81	Autres services, sauf les administrations publiques	81

**Exemple de classification des industries :**

L'établissement d'un marchand d'automobiles qui vend des autos neuves serait classé selon le code 44111, *marchands d'automobiles neuves* du SCIAN Canada 1997. Aux fins de l'Enquête trimestrielle sur les statistiques financières des regroupements suivants :

Niveau III (164 catégories) : Groupe 4411 *Marchands d'automobiles*

Niveau II (58 catégories) : Sous-secteur 441 *Marchands de véhicules automobiles et de leurs pièces*

Niveau I (24 catégories) : Secteur 44-45 *Commerce de détail*

**Calcul des estimations****Méthode statistique**

Les estimations globales proviennent de deux éléments différents. Une enquête-échantillon est menée auprès des plus grandes entreprises supérieures à une taille donnée au moyen d'un questionnaire envoyé par la poste. Les résultats sont multipliés par un facteur de pondération pour représenter l'univers dont l'échantillon a été tiré. Pour les entreprises en deçà de la taille fixée, les estimations (tirage nul) sont obtenues en appliquant une technique de régression aux données annuelles compilées à partir des états financiers de Revenu Canada. Le modèle calcule les estimations pour la portion à tirage nul de la population, en fonction des 164 catégories du niveau de regroupement III (par pays d'origine du contrôle), en utilisant les estimations basées sur la population interrogée et d'autres paramètres. La proportion de chacun des deux éléments des estimations finales (proportion visée par l'enquête et échantillon à tirage nul) varie considérablement selon le niveau de regroupement des branches d'activité. En ce qui a trait aux données sur le revenu et l'actif, la proportion représentée par l'enquête-échantillon varie de 5 % à 100 % de la population, au niveau de regroupement III.

(Voir les tableaux 4 et 5 affichant le pourcentage des actifs et des recettes d'exploitation représenté par la composante à tirage nul pour chacun des groupes du niveau I (24 secteurs))

**Plan d'échantillonnage pour l'enquête-échantillon**

Le Registre des entreprises (RE) de Statistique Canada est la base de sondage utilisée pour le tirage de l'échantillon - un échantillon aléatoire stratifié. Deux strates de taille différente sont utilisées pour chacun des regroupements du niveau III (164 catégories) (tirage complet et tirage partiel). Chaque regroupement est également stratifié en

fonction du pays d'origine du contrôle (Canada, États-Unis ou autre pays étranger). Toutes les unités de la première strate (tirage complet) sont sélectionnées. Dans le cas de la strate inférieure (tirage partiel), le taux d'échantillonnage varie selon le regroupement, mais correspond en moyenne à une unité sur sept. L'échantillon compte au total quelque 5 500 entreprises.

**Limites des strates**

Les limites des strates pour les échantillons à tirage complet, à tirage partiel et à tirage nul varient selon le regroupement des branches d'activité. Ces limites sont disponibles sur demande.

**Poids de l'échantillon et imputation des réponses incomplètes et des non-réponses**

Même si l'on consacre beaucoup d'efforts et de ressources à maximiser les taux de réponse, il y a toujours un élément de non-réponse dans une enquête statistique. Les données des unités qui ne répondent pas au questionnaire de la période courante sont imputées (on détermine leurs caractéristiques). On impute les nouvelles données en ajoutant un facteur de croissance aux dernières données fournies par l'unité. Ce facteur est établi en fonction des réponses au questionnaire d'enquête des unités qui sont le plus comparables à l'unité dont les données doivent être imputées.

Lorsque des données d'enquête partielles sur trois variables clés (actif total, revenus d'exploitation et bénéfices d'exploitation) sont reçues, on s'en sert pour calculer les facteurs d'imputation au niveau de l'unité. Dans le cas d'enregistrements pour lesquels il n'existe pas de données chronologiques, un système d'imputation par enregistrement donneur est utilisé. Une fois connue la taille du non-répondant, on trouve un répondant de taille analogue. L'information sur la taille se compose des trois variables clés. Si cette information n'est pas disponible, on utilise alors les données sur le revenu et l'actif tirées du Registre des entreprises. Dans le premier cas, on utilise l'enregistrement donneur pour calculer la distribution des valeurs détaillées par rapport aux trois variables clés. Dans le deuxième cas, les valeurs de l'enregistrement donneur sont copiées directement dans l'enregistrement du non-répondant. Lorsqu'il faut procéder à l'imputation par enregistrement donneur pour deux trimestres consécutifs ou plus, on ne choisit pas un nouvel enregistrement chaque fois ; on applique plutôt le facteur d'imputation aux données préalablement imputées.

On multiplie les valeurs obtenues pour les unités échantillonnées par un poids d'échantillonnage, pour obtenir des estimations pour l'ensemble de la population visée par l'enquête. Le poids d'échantillonnage se calcule

à partir d'un certain nombre de facteurs, parmi lesquels figure la probabilité de sélection d'une unité dans l'échantillon.

### Désaisonnalisation

L'élément saisonnier d'une série chronologique traduit les mouvements infra-annuels causés par les variations caractéristiques du climat, les congés fériés ou les autres facteurs qui réapparaissent généralement chaque année à peu près au même moment. Par la désaisonnalisation, on tente de mesurer le mouvement saisonnier dans une série chronologique et d'en éliminer l'effet sur les données observées.

La méthode de désaisonnalisation utilisée est une méthode informatisée de rapport à la moyenne mobile largement utilisée à Statistique Canada. Elle est fondée sur la Méthode II du U.S. Bureau of the Census, mais elle comporte des caractéristiques supplémentaires. Depuis le premier trimestre de 1999, la série des Statistiques financières trimestrielles est fondée sur une méthode de désaisonnalisation interpolative, laquelle consiste à recalculer les facteurs saisonniers chaque trimestre, en utilisant les données les plus récentes disponibles. Pour une description plus complète de ces fonctions, consultez *La méthode de désaisonnalisation X11ARIMA version 2000 – Fondements et le Guide de l'utilisateur*.

Les données qui ne comportent pas un degré élevé de saisonnalité ne sont pas désaisonnalisées. Dans ces cas, on utilise les données non désaisonnalisées plutôt que les données désaisonnalisées.

À partir de la publication du premier trimestre de 1999, la série financière trimestrielle est fondée sur la classification des industries du SCIAN Canada 1997 plutôt que sur la CTI-C utilisée antérieurement. Les données historiques fondées sur le SCIAN Canada 1997 ont été créées au moyen d'une table de concordance entre les anciens codes CTI-C et les nouveaux codes du SCIAN Canada 1997. Il n'existait pas avant 1998 un système fiable de codage des entreprises selon le SCIAN Canada 1997. Nous prévenons les utilisateurs que la qualité des séries rétrospectives et la désaisonnalisation qui en résulte peuvent ne pas être aussi fiables que les statistiques dérivées des résultats réels de l'enquête menée selon le SCIAN Canada 1997 à partir du premier trimestre de 1999.

### Qualité des données

Il y a deux catégories d'erreurs dans les statistiques : les erreurs d'échantillonnage et les erreurs d'observation. Il y a erreur d'échantillonnage lorsque les estimations sont établies en fonction d'un seul échantillon de l'univers et

non de toutes les unités de l'univers. Ces erreurs sont mesurables.

Les erreurs d'observation peuvent provenir de plusieurs sources et il est beaucoup plus difficile de les mesurer. Parmi les erreurs d'observation, il y a les erreurs qui se trouvent dans les renseignements fournis par les répondants, les erreurs de saisie des données et les autres erreurs de traitement.

### Erreurs d'échantillonnage

Les enquêtes-échantillons sont conçues de façon à ce que l'échantillonnage soit le plus efficace possible (le plus petit échantillon où on relèvera une erreur d'échantillonnage d'une taille donnée). Cette optimisation ne s'applique normalement qu'à un nombre limité de variables, limitées par les éléments d'information disponibles au moment du plan et de la sélection de l'échantillon, par le niveau de ressources disponibles, et par la complexité inhérente à l'optimisation simultanée de nombreuses variables. L'échantillon utilisé pour obtenir les statistiques qui nous intéressent a été choisi de façon à fournir un niveau acceptable de précision relativement à l'actif et aux revenus par pays d'origine du contrôle. Par conséquent, les estimations pour d'autres éléments peuvent être moins précises.

La mesure de l'erreur d'échantillonnage est l'erreur-type. Cette mesure est fondée sur l'idée du choix de plusieurs échantillons, même si en réalité un seul échantillon est tiré. La variabilité de l'échantillonnage peut également être exprimée relativement à l'estimation comme telle. L'erreur-type en tant que pourcentage de l'estimation s'appelle le coefficient de variation (CV) ou erreur-type relative. Il est préférable que les CV soient petits puisque, plus ils le sont, plus la variabilité de l'échantillonnage est petite relativement à l'estimation.

Le tirage de l'échantillon pour l'Enquête trimestrielle sur les statistiques financières des entreprises a été fait de manière à ce que le CV au niveau de regroupement III (164 catégories), par pays d'origine du contrôle, ne soit pas supérieur à 10 %, pour les revenus d'exploitation ou l'actif total.

### Erreurs d'estimation dans la strate non échantillonnée

Pour obtenir l'estimation pour les petites entreprises (tranche de tirage nul), on applique un modèle de régression statistique pour prédire la valeur de la tranche de la population à tirage nul au niveau III (soit 164 catégories) d'agrégation et basé sur des estimations de la tranche échantillonnée de la population ainsi que d'autres paramètres. L'erreur introduite par cette méthode dépend de plusieurs facteurs, notamment la contribution de ces

strates aux estimations globales et l'erreur dans l'estimation du mouvement de la strate au moyen d'unités échantillonnées et d'autres facteurs externes. Il est difficile de calculer un coefficient de variation pour les strates non échantillonnées, car les estimations ne sont calculées qu'au niveau de regroupement III. Par conséquent, le CV indiqué dans la publication ne reflète que la portion de l'estimation qui correspond à la portion visée par l'enquête. Lorsque l'estimation ne reflète que la portion à tirage nul, aucune valeur n'est indiquée pour le CV (blanc).

### **Autres erreurs d'observation**

Il n'existe pas d'autre moyen objectif de mesurer les erreurs d'observation dans ces statistiques. Cependant, la plupart des erreurs de déclaration et de saisie sont corrigées grâce à la saisie informatique et aux procédures de révision complexes appliquées aux données. Cette façon de procéder est particulièrement efficace pour les données financières dont les liens comptables sont établis et doivent balancer. Toutefois, la plupart des données financières recueillies proviennent d'états financiers vérifiés de sorte qu'il y a peu d'erreurs et d'incohérences. De même, pour mener l'Enquête trimestrielle sur les statistiques financières des entreprises, on a recours à des comptables formés pour saisir et analyser les données déclarées de façon à minimiser la fréquence des erreurs d'observation.

L'erreur due à la non-réponse est une source d'erreur d'observation. Plusieurs mesures peuvent aider l'utilisateur à évaluer ce type d'erreur, y compris le taux de réponse et le taux de réponse selon les données.

Le taux de réponse est une mesure de la proportion de ces unités d'échantillonnage qui ont répondu à temps pour pouvoir être incluses dans l'estimation. Pour calculer le taux de réponse, il suffit de diviser le nombre de réponses réelles par le nombre total d'unités d'échantillonnage. Par exemple, un échantillon composé de 20 unités actives dont 10 ont répondu pour un trimestre particulier aurait un taux de réponse de 50 %.

Le taux de réponse est le suivant :

$$\frac{\text{Réponse complète} + \text{réponse partielle}}{\text{Réponse complète} + \text{réponse partielle} + \text{non-réponse}}$$

Le taux de réponse selon les données est la proportion de l'estimation fondée sur les données réelles déclarées. On le calcule en divisant l'actif ou les revenus théoriques (ou toute variable qui est analysée) que représentent les unités déclarantes par la valeur correspondante pour l'échantillon au complet. Dans l'exemple qui précède, si les 10 unités déclarantes ont un actif ayant théoriquement une valeur de 15 milliards \$ sur une valeur de 20 milliards \$, pour

l'ensemble de l'échantillon, le taux de réponse selon les données pour l'actif serait de 75 %.

(Lorsque la valeur théorique est une valeur de base consignée qui provient de sources administratives et qui est disponible pour toute la population.)

Le taux de réponse selon les données pour l'actif est le suivant :

$$\frac{\text{Actif total à partir de réponses complètes} + \text{actif total à partir de réponses partielles}}{\text{Actif total à partir de réponses complètes} + \text{actif total à partir de réponses partielles} + \text{actif total à partir d'autres sources}}$$

$$\frac{\text{Actif total à partir de réponses complètes} + \text{actif total à partir de réponses partielles}}{\text{Actif total à partir de réponses complètes} + \text{actif total à partir de réponses partielles} + \text{actif total à partir d'autres sources}}$$

(Lorsque la valeur de l'actif est la valeur théorique.)

Dans le cas des taux pondérés de réponse selon les données, des unités de l'échantillon sont surreprésentées en raison des facteurs de pondération. Certaines unités contribuent plus que d'autres aux estimations lorsque les pondérations sont appliquées. On calcule le taux pondéré de réponse selon les données en divisant la valeur de base pondérée des déclarants par l'échantillon pondéré de l'actif ou des revenus (ou toute variable qui est analysée). Dans l'exemple qui précède, si la valeur pondérée de l'actif des 10 unités déclarantes est de 40 milliards \$ sur une valeur pondérée de l'actif de l'échantillon de 50 milliards \$ pour l'ensemble de l'échantillon, le taux de réponse pondéré serait de 80 %.

Le taux pondéré de réponse selon les données pour l'actif est le suivant :

$$\frac{\text{Total de l'actif pondéré à partir de réponses complètes} + \text{total de l'actif pondéré à partir de réponses partielles}}{\text{Total de l'actif pondéré à partir de réponses complètes} + \text{total de l'actif pondéré à partir de réponses partielles} + \text{total de l'actif pondéré à partir d'autres sources}}$$

(Lorsque l'actif pondéré pour un déclarant est défini comme étant la pondération théorique multipliée par la valeur théorique de l'actif.)

### **Limites des données**

Pour qu'elles puissent s'appliquer à l'analyse des séries chronologiques ou à l'analyse transversale, les définitions des données doivent être uniformes à l'intérieur d'une même période et d'une période à l'autre. Autrement dit, les écarts et les similitudes dans les données ne doivent traduire que des écarts réels, et non des écarts dans les définitions ou les concepts utilisés pour la production des données. La capacité d'utiliser les données aux fins

d'analyse dépend du cadre conceptuel dans lequel les données sont utilisées.

Ces données sont conformes aux Principes comptables généralement reconnus (PCGR) de l'Institut canadien des comptables agréés. C'est ainsi qu'elles ne sont pas nécessairement conformes aux concepts utilisés dans le Système canadien de comptabilité nationale.

Si les concepts des PCGR conviennent à l'application des données, il peut subsister des problèmes d'uniformité (entre les unités ou dans le temps) pour certains éléments pour lesquels les PCGR ne prévoient pas de traitement particulier ou permettent une certaine latitude. L'un des problèmes généraux que posent les PCGR pour certaines applications tient au fait que, selon ces principes, il faut déterminer le coût d'origine des éléments d'actif (c.-à-d. leur coût au moment de l'acquisition). C'est ainsi qu'il faut prendre garde quand on compare les données du bilan et les ratios, une période par rapport à l'autre et d'une industrie à l'autre.

Depuis le premier trimestre de 1999, l'Enquête trimestrielle sur les statistiques financières des entreprises utilise le Registre des entreprises de Statistique Canada comme base de sondage. On a aussi procédé à un vaste renouvellement de l'échantillon, ce qui s'est traduit par l'introduction d'un grand nombre de nouvelles entreprises mais aussi l'exclusion de nombreuses entreprises

précédemment échantillonnées. De plus, l'enquête trimestrielle est maintenant basée sur le Système de classification des industries de l'Amérique du Nord (SCIAN Canada 1997), également depuis le premier trimestre de 1999. Ces modifications ont certes amélioré la qualité et la fiabilité des statistiques, mais elles influent sur la capacité des utilisateurs d'établir des liens entre les données et de comparer les nouvelles données aux données antérieures calculées selon l'ancienne méthode basée sur la CTI-C.

### **Confidentialité**

La confidentialité des statistiques déclarées pour l'enquête trimestrielle est protégée en vertu des dispositions de la Loi sur la statistique. Par conséquent, les statistiques ne sont publiées que sous forme agrégée, de sorte qu'il est impossible de déterminer qui a déclaré tels ou tels renseignements dans chaque cas. Les dispositions sur la confidentialité dans la Loi sur la statistique l'emportent sur les dispositions de la Loi sur l'accès à l'information. La confidentialité des données déclarées par chacun des répondants est ainsi garantie.

**Tableau 3**

Mesure du taux de réponse de l'échantillon de toutes les entreprises	Trimestre								
	2 - 2000	3 - 2000	4 - 2000	1 - 2001	2 - 2001	3 - 2001	4 - 2001	1 - 2002	2 - 2002
Taux de réponse	%	%	%	%	%	%	%	%	%
Taux de réponse	68.2	68.2	65.1	62.3	62.3	60.7	61.7	65.2	34.0
Taux de réponse selon l'actif	92.6	92.0	89.4	71.4	84.2	85.7	85.1	83.1	64.1
Taux de réponse selon les revenus	90.4	88.3	94.2	88.4	85.4	62.2	57.2	77.1	52.8
Taux de réponse pondéré selon l'actif	90.0	89.5	87.7	70.6	82.0	83.0	82.6	78.9	58.7
Taux de réponse pondéré selon les revenus	88.1	86.2	93.0	87.2	83.2	61.8	57.4	73.3	48.9

Le tableau 4 affiche le pourcentage des actifs représenté par la composante à tirage nul pour chacun des groupes du niveau 1 (24 branches d'activité).

Tableau 4

SCIAN  
24 Composante à tirage nul  
Total des actifs

SCIAN	SCIAN - Branches d'activité	Premier trimestre 2002			Deuxième trimestre 2002		
		en millions de dollars			en millions de dollars		
		Composante à tirage nul	Total	%	Composante à tirage nul	Total	%
11	Agriculture, foresterie, pêche et chasse	37,017	45,626	81.1	38,176	46,731	81.7
21A	Extraction de pétrole, de gaz et de charbon	2,111	184,049	1.1	2,070	187,685	1.1
21B	Extraction minière, sauf l'extraction de pétrole, de gaz et de charbon	5,237	95,365	5.5	5,255	94,168	5.6
22	Services publics	481	45,077	1.1	459	43,020	1.1
23	Construction	55,471	98,703	56.2	55,570	101,344	54.8
31-33	Fabrication	51,661	599,130	8.6	52,072	610,902	8.5
41	Commerce de gros	45,333	152,701	29.7	46,866	154,210	30.4
44-45	Commerce de détail	49,154	115,963	42.4	51,057	123,337	41.4
48-49	Transport et entreposage	17,054	103,116	16.5	17,052	102,911	16.6
51	Industrie de l'information et industrie culturelle	7,121	163,071	4.4	7,220	165,158	4.4
5222	Intermédiation financière non faite par le biais de dépôts	4,961	93,496	5.3	4,748	93,348	5.1
5241	Sociétés d'assurance	0	268,838	0.0	0	279,826	0.0
5269	Autres fonds et instrument financiers	0	665,451	0.0	0	668,297	0.0
52C	Autres intermédiaires financiers	44,381	155,184	28.6	45,049	155,219	29.0
52D	Intermédiation de dépôt et de crédit	0	1,306,473	0.0	0	1,307,478	0.0
53	Services immobiliers et services de location et de location à bail	55,256	165,420	33.4	52,571	167,447	31.4
54	Services professionnels, scientifiques et techniques	28,682	62,557	45.8	29,702	63,326	46.9
55	Gestion de sociétés et d'entreprises	21,234	334,910	6.3	20,763	329,422	6.3
56	Services administratifs, services de soutien, services de gestion des déchets et services d'assainissement	14,322	31,744	45.1	15,053	32,884	45.8
61	Services d'enseignement	1,691	2,163	78.2	1,699	2,194	77.4
62	Soins de santé et assistance sociale	10,381	18,211	57.0	10,510	18,938	55.5
71	Arts, spectacles et loisirs	5,468	11,683	46.8	5,919	12,692	46.6
72	Hébergement et services de restauration	21,741	38,683	56.2	21,992	39,823	55.2
81	Autres services, sauf les administrations publiques	11,910	22,959	51.9	12,020	23,096	52.0
	<b>Total des branches d'activité financières et assurances (excluant Autres fonds et instrument financiers)</b>	<b>49,342</b>	<b>1,823,991</b>	<b>2.7</b>	<b>49,797</b>	<b>1,835,872</b>	<b>2.7</b>
	<b>Total des branches d'activité non financières (excluant Gestion des sociétés et entreprises)</b>	<b>420,090</b>	<b>1,956,221</b>	<b>21.5</b>	<b>425,262</b>	<b>1,989,867</b>	<b>21.4</b>
	<b>Total - toutes les branches d'activité (excluant les branches d'activité, Gestion de sociétés et entreprises ainsi que Autres fonds et instrument financiers)</b>	<b>469,432</b>	<b>3,780,212</b>	<b>12.4</b>	<b>475,059</b>	<b>3,825,740</b>	<b>12.4</b>



Le tableau 5 affiche le pourcentage des revenus d'exploitations représenté par la composante à tirage nul pour chacun des groupes du niveau 1 (24 branches d'activité).

Tableau 5

**SCIAN 24 Composante à tirage nul**  
**Total des revenus**

SCIAN	SCIAN - Branches d'activité	Premier trimestre 2002			Deuxième trimestre 2002		
		en millions de dollars			en millions de dollars		
		Composante à tirage nul	Total	%	Composante à tirage nul	Total	%
11	Agriculture, foresterie, pêche et chasse	5,107	6,946	73.5	5,073	6,859	74.0
21A	Extraction de pétrole, de gaz et de charbon	222	18,591	1.2	288	22,330	1.3
21B	Extraction minière, sauf l'extraction de pétrole, de gaz et de charbon	804	6,735	11.9	738	6,520	11.3
22	Services publics	367	12,257	3.0	372	11,454	3.3
23	Construction	23,121	33,327	69.4	28,332	36,011	78.7
31-33	Fabrication	22,529	153,590	14.7	23,783	167,076	14.2
41	Commerce de gros	23,577	83,502	28.2	25,262	87,698	28.8
44-45	Commerce de détail	31,126	72,448	43.0	33,557	79,035	42.5
48-49	Transport et entreposage	7,116	19,265	36.9	7,111	19,601	36.3
51	Industrie de l'information et industrie culturelle	2,380	16,918	14.1	2,345	17,181	13.6
5222	Intermédiation financière non faite par le biais de dépôts	549	3,277	16.8	556	3,373	16.5
5241	Sociétés d'assurance	13	17,807	0.1	0	16,894	0.0
5269	Autres fonds et instrument financiers	0	5,552	0.0	0	5,070	0.0
52C	Autres intermédiaires financiers	4,043	9,554	42.3	4,007	9,667	41.4
52D	Intermédiation de dépôt et de crédit	0	19,907	0.0	0	19,705	0.0
53	Services immobiliers et services de location et de location à bail	5,133	11,938	43.0	5,209	12,720	41.0
54	Services professionnels, scientifiques et techniques	9,286	16,614	55.9	9,657	17,376	55.6
55	Gestion de sociétés et d'entreprises	2,078	6,141	33.8	2,047	5,932	34.5
56	Services administratifs, services de soutien, services de gestion des déchets et services d'assainissement	6,397	11,712	54.6	6,621	12,669	52.3
61	Services d'enseignement	654	769	85.1	642	762	84.3
62	Soins de santé et assistance sociale	3,007	4,212	71.4	3,011	4,386	68.6
71	Arts, spectacles et loisirs	1,049	1,836	57.1	1,054	1,985	53.1
72	Hébergement et services de restauration	7,297	10,329	70.7	7,049	10,433	67.6
81	Autres services, sauf les administrations publiques	3,343	4,734	70.6	3,808	5,257	72.4
	<b>Total des branches d'activité financières et assurances (excluant Autres fonds et instrument financiers)</b>	<b>4,604</b>	<b>50,544</b>	<b>9.1</b>	<b>4,563</b>	<b>49,641</b>	<b>9.2</b>
	<b>Total des branches d'activité non financières (excluant Gestion des sociétés et entreprises)</b>	<b>152,515</b>	<b>485,723</b>	<b>31.4</b>	<b>163,913</b>	<b>519,352</b>	<b>31.6</b>
	<b>Total - toutes les branches d'activité (excluant les branches d'activité, Gestion de sociétés et entreprises ainsi que Autres fonds et instrument financiers)</b>	<b>157,119</b>	<b>536,267</b>	<b>29.3</b>	<b>168,476</b>	<b>568,992</b>	<b>29.6</b>

## DÉFINITION DES RATIOS FINANCIERS

### *Endettement*

Ce ratio exprime la relation entre les capitaux empruntés (prêts, obligations, obligations non garanties) et les capitaux propres (avoir des actionnaires). Il permet de comparer l'importance relative des capitaux empruntés par rapport aux ressources investies par les propriétaires. Il indique dans quelle mesure une entreprise s'en remet à des fonds empruntés pour financer son exploitation. On dit des entreprises qui dépendent beaucoup de fonds empruntés qu'elles sont fortement endettées.

#### **Formule**

Endettement :

$$\frac{\text{Emprunts} + \text{Emprunts et comptes auprès des affiliées}}{\text{Avoir des actionnaires}}$$

### *Marge bénéficiaire*

Le bénéfice d'exploitation représente les résultats nets des principales activités commerciales d'une entreprise. Il est calculé avant la prise en compte des frais d'intérêts, du revenu de placement, des pertes non récurrentes découlant de la dépréciation d'éléments d'actif, du bénéfice réalisé ou des pertes subies lors de la cession d'éléments d'actif, ainsi que de la charge d'impôts. Ce ratio indique la capacité de la direction de l'entreprise à réaliser un bénéfice à partir de ses activités principales. Le ratio est exprimé en pourcentage des recettes d'exploitation.

#### **Formule**

Marge bénéficiaire :

$$\frac{\text{Bénéfice d'exploitation (DÉS)} \times 100}{\text{Total des recettes d'exploitation (DÉS)}}$$

### *Rendement de l'avoir*

Ce ratio permet de mesurer le rendement obtenu par les propriétaires (investisseurs) et constitue une évaluation de leur rentabilité. Le bénéfice est calculé après impôts, déduction faite des frais d'intérêts (paiements aux prêteurs). Il s'agit du bénéfice net qui reste à la disposition des propriétaires (investisseurs). Le ratio indique combien de cents rapporte chaque dollar investi par les propriétaires.

#### **Formule**

Rendement de l'avoir :

$$\frac{\text{Bénéfices avant gains extraordinaires (DÉS)} \times 4 \times 100}{\text{Avoir total}}$$

### *Rendement des capitaux employés*

Ce ratio mesure la rentabilité de l'entreprise ainsi que l'efficacité avec laquelle la direction a employé l'actif, en calculant le taux de rendement du capital total fourni par les propriétaires et les prêteurs (créanciers). Le bénéfice est calculé avant la prise en compte des frais d'intérêts (paiements aux prêteurs) et des dividendes (paiements aux propriétaires). Le ratio indique combien de cents rapporte chaque dollar de capital investi.

#### **Formule**

Rendement des capitaux employés :

$$\frac{\text{Bénéfices avant gains extraordinaires et intérêts sur emprunts nets des impôts (DÉS)} \times 4 \times 100}{\text{Emprunts} + \text{Emprunts et comptes auprès des sociétés affiliées} + \text{Avoir total}}$$