



RÉSIDENCES OFFICIELLES DU CANADA



Commission de la capitale nationale

INTRODUCTION

Il y a six résidences officielles dans la région de la capitale du Canada. Il s'agit d'édifices du patrimoine — tous classés par le Bureau d'examen des édifices fédéraux du patrimoine — qui permettent de loger les dignitaires suivants :

- le gouverneur général, chef d'État au Canada et représentant de la reine : à Rideau Hall
- le premier ministre : au 24, promenade Sussex et à la résidence du lac Mousseau (Harrington Lake)
- le président de la Chambre des communes : à La Ferme du domaine de Kingsmere, dans le parc de la Gatineau
- le chef de l'opposition : à Stornoway
- les invités officiels du gouvernement du Canada :
au 7, Rideau Gate

Les résidences officielles dans la capitale du Canada appartiennent à la Commission de la capitale nationale (CCN) qui les administre. La Commission de la capitale nationale est une société d'État, créée par le Parlement en 1959, qui a pour mandat et mission de faire en sorte que la région de la capitale du Canada soit une source de fierté et d'unité pour tous les Canadiens. Travaux publics et Services gouvernementaux Canada assure la gestion et l'entretien de La Citadelle, la résidence secondaire historique du gouverneur général à Québec.

Le gouvernement s'occupe de la gestion des résidences officielles afin de sauvegarder ces importants édifices patrimoniaux nationaux au nom de tous les Canadiens. À des fins de gestion, l'espace intérieur est consacré soit à des fonctions d'État, soit à un usage privé.

L'espace réservé aux fonctions d'État, qui représente environ 85 p. 100 de l'espace total des résidences, sert régulièrement aux cérémonies officielles et aux fonctions publiques, incluant l'accueil de dignitaires canadiens et étrangers. Ces espaces sont entretenus et meublés selon les normes en vigueur, compte tenu de leur rôle primordial et représentatif de la culture et du patrimoine nationaux. Dans les résidences officielles, l'espace réservé aux fonctions d'État est de plus mis en valeur par le Fonds Canadiana par l'entremise des dons publics de mobilier, de tableaux et d'objets d'art raffinés qui lui sont faits.

Pour de plus amples renseignements sur les résidences officielles, veuillez communiquer avec la CCN :

40, rue Elgin, pièce 202, Ottawa, ON K1P 1C7
(613) 239-5000 • 1 800 465-1867
www.capitaleducanada.gc.ca

Table des matières

1

Rideau Hall	2
Le 24, promenade Sussex	3
La résidence du lac Mousseau (Harrington Lake)	4
Stornoway	5
La Ferme (Kingsmere)	6
Le 7, Rideau Gate	7
La Citadelle	8
Emplacement des résidences	9
Le Fonds Canadiana	10

Rideau Hall

2



PHOTO: BSGG

RÉSIDENCE DU GOUVERNEUR GÉNÉRAL DU CANADA

Domicile et lieu de travail du gouverneur général, Rideau Hall a joué un rôle prépondérant dans l'histoire et la constitution du Canada depuis la Confédération. La résidence a été construite en 1838 par Thomas MacKay, qui a participé à la construction du canal Rideau. Elle accueille aujourd'hui une impressionnante variété d'activités à caractère national; y ont lieu notamment des cérémonies de remise de prix et des visites de chefs d'État étrangers. Le grand public est invité à visiter Rideau Hall, à profiter des nombreuses activités qui s'y tiennent, comme des réceptions et des concerts en plein air, et à venir patiner sur l'une des plus anciennes patinoires extérieures du monde.



L'ensemble Rideau Hall, y compris ses terrains aménagés, a obtenu la désignation de niveau classé du Bureau d'examen des édifices fédéraux du patrimoine.

Salle de bal

Salle de la Tente



Pour l'horaire détaillé des activités et des visites guidées :
(613) 991-ggca (4422) • 1 866 842-ggca (4422) • www.gg.ca

Le 24, promenade Sussex



3

RÉSIDENCE DU PREMIER MINISTRE

Le 24, promenade Sussex — la résidence est ainsi appelée par son adresse — fut construit entre 1866 et 1868 par Joseph Merrill Currier qui l'offrit comme cadeau de mariage à son épouse. M. Currier était un magnat du bois. Il fut membre du premier Parlement du Dominion. Il appela sa demeure Gorffwysfa, ce qui signifie « havre de paix ». Depuis 1951, elle sert de résidence au premier ministre du Canada.

Le 24, promenade Sussex est désigné en tant qu'édifice du patrimoine classé par le Bureau d'examen des édifices fédéraux du patrimoine.



Salle à manger



Salon

La résidence du lac Mousseau (Harrington Lake)

4



RÉSIDENCE D'ÉTÉ DU PREMIER MINISTRE

La résidence du lac Mousseau (Harrington Lake) est située dans le parc de la Gatineau, à une vingtaine de minutes au nord d'Ottawa. La maison fut construite en 1925 par le lieutenant-colonel Cameron Macpherson Edwards, un magnat du bois de la région. Pour sa famille, la demeure portait le nom de Shearwater, mais avec le temps, on en vint à l'appeler simplement « le chalet ». Lorsqu'il fit l'acquisition du parc en 1951, le gouvernement devint propriétaire de la maison qui, depuis 1959, sert de résidence d'été au premier ministre.

La résidence du lac Mousseau (Harrington Lake) est désignée en tant qu'édifice fédéral du patrimoine reconnu.



Salle à manger

Salle de séjour



Stornoway

5



RÉSIDENCE DU CHEF DE L'OPPOSITION

Stornoway, qui se trouve dans le village de Rockcliffe Park, est la demeure du chef de l'opposition officielle à la Chambre des communes. Elle fut construite en 1913-1914 pour Asconio Joseph Major, un épicier d'Ottawa. Son nom lui a été donné par ses deuxièmes propriétaires, M. et M^{me} Irvine Perley-Robertson, en mémoire de la grand-mère de M^{me} Perley-Robertson qui venait de Stornoway, dans l'île de Lewis, en Écosse. Lorsque la princesse Juliana des Pays-Bas et sa famille cherchèrent refuge au Canada pendant la Deuxième Guerre mondiale, elles s'installèrent dans cette résidence qu'elles louèrent de 1942 à 1945. En 1970, la maison devint la propriété du gouvernement du Canada.

Stornoway est désignée en tant qu'édifice fédéral du patrimoine reconnu.

Salle de séjour



Salle à manger

La Ferme (Kingsmere)

6



RÉSIDENCE DU PRÉSIDENT DE LA CHAMBRE DES COMMUNES

La Ferme du domaine de Kingsmere, au nord d'Ottawa, dans la province de Québec, fut la résidence du premier ministre William Lyon Mackenzie King. Cette propriété sert maintenant de résidence au président de la Chambre des communes. Elle fut construite en 1891, et M. King l'acheta en 1927. À sa mort, en 1950, il légua son domaine, la Ferme y compris, aux Canadiens.

La Ferme est désignée en tant qu'édifice fédéral du patrimoine reconnu.

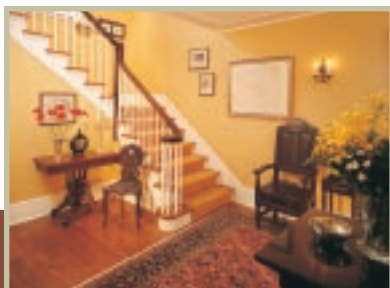

Entrée principale

Salle à manger



Le 7, Rideau Gate

7



RÉSIDENCE DES INVITÉS DU GOUVERNEMENT

Le 7, Rideau Gate — la résidence officielle des invités du gouvernement — fut construit en 1862 pour Henry Osgoode Burritt à qui appartenait la filature de laine des chutes Rideau. Ensuite, cette maison fut habitée par les familles d'importants gens d'affaires d'Ottawa, comme Philemon Wright, Octavius Henry Lambart, l'amiral Percy Walker Nelles et Thomas Franklin Ahearn. En 1966, le gouvernement acheta la propriété pour y accueillir les nombreux visiteurs de marque qui allaient venir au Canada pour les célébrations du centenaire. Cette résidence est administrée par le ministère des Affaires étrangères Canada.

Le 7 Rideau Gate est désigné en tant qu'édifice fédéral du patrimoine reconnu.



Salle à manger



Solarium

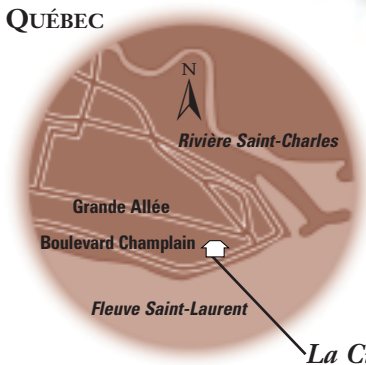

Emplacement des résidences

