



# Births and Deaths

**1995**



# Naissances et décès

**1995**

## Data in many forms

Statistics Canada disseminates data in a variety of forms. In addition to publications, both standard and special tabulations are offered. Data are available on the Internet, compact disc, diskette, computer printouts, microfiche and microfilm, and magnetic tape. Maps and other geographic reference materials are available for some types of data. Direct online access to aggregated information is possible through CANSIM, Statistics Canada's machine-readable database and retrieval system.

## How to obtain more information

Inquiries about this publication and related statistics or services should be directed to: Client Custom Services Unit, Health Statistics Division, Statistics Canada, Ottawa, Ontario, K1A 0T6 (telephone (613) 951-1746) or to the Statistics Canada Regional Reference Centre in:

Halifax	(902) 426-5331	Regina	(306) 780-5405
Montréal	(514) 283-5725	Edmonton	(403) 495-3027
Ottawa	(613) 951-8116	Calgary	(403) 292-6717
Toronto	(416) 973-6586	Vancouver	(604) 666-3691
Winnipeg	(204) 983-4020		

You can also visit our World Wide Web site: <http://www.statcan.ca>

Toll-free access is provided **for all users who reside outside the local dialling area** of any of the Regional Reference Centres.

<b>National enquiries line</b>	<b>1 800 263-1136</b>
<b>National telecommunications device for the hearing impaired</b>	<b>1 800 363-7629</b>
<b>Order-only line (Canada and United States)</b>	<b>1 800 267-6677</b>

## Ordering/Subscription information

### All prices exclude sales tax

Catalogue no. 84-210-XMB, is published in a **Microfiche** version for \$25.00 in Canada. Outside Canada the cost is US\$25.00.

A **paper version**, catalogue no. 84-210-XPB, is published for \$35.00 in Canada. Outside Canada the cost is US\$35.00.

Please send orders to Statistics Canada, Operations and Integration Division, Circulation Management, 120 Parkdale Avenue, Ottawa, Ontario, K1A 0T6 or by dialling **(613) 951-7277** or **1 800 700-1033**, by fax **(613) 951-1584** or **1 800 889-9734** or by Internet: [order@statcan.ca](mailto:order@statcan.ca). For change of address, please provide both old and new addresses. Statistics Canada publications may also be purchased from authorized agents, bookstores and local Statistics Canada offices.

## Standards of service to the public

To maintain quality service to the public, Statistics Canada follows established standards covering statistical products and services, delivery of statistical information, cost-recovered services and services to respondents. To obtain a copy of these service standards, please contact your nearest Statistics Canada Regional Reference Centre.

## Des données sous plusieurs formes

Statistique Canada diffuse les données sous formes diverses. Outre les publications, des totalisations habituelles et spéciales sont offertes. Les données sont disponibles sur Internet, disque compact, disquette, imprimé d'ordinateur, microfiche et microfilm, et bande magnétique. Des cartes et d'autres documents de référence géographiques sont disponibles pour certaines sortes de données. L'accès direct à des données agrégées est possible par le truchement de CANSIM, la base de données ordinaire et le système d'extraction de Statistique Canada.

## Comment obtenir d'autres renseignements

Toute demande de renseignements au sujet de la présente publication ou au sujet de statistiques ou de services connexes doit être adressée à : Services à la clientèle personnalisés, Division des statistiques sur la santé, Statistique Canada, Ottawa, Ontario, K1A 0T6 (téléphone : (613) 951-1746) ou à l'un des centres de consultation régionaux de Statistique Canada :

Halifax	(902) 426-5331	Regina	(306) 780-5405
Montréal	(514) 283-5725	Edmonton	(403) 495-3027
Ottawa	(613) 951-8116	Calgary	(403) 292-6717
Toronto	(416) 973-6586	Vancouver	(604) 666-3691
Winnipeg	(204) 983-4020		

Vous pouvez également visiter notre site sur le W3 : <http://www.statcan.ca>

Un service d'appel interurbain sans frais est offert à **tous les utilisateurs qui habitent à l'extérieur des zones de communication locale** des centres de consultation régionaux.

<b>Service national de renseignements</b>	<b>1 800 263-1136</b>
<b>Service national d'appareils de télécommunications pour les malentendants</b>	<b>1 800 363-7629</b>
<b>Numéro pour commander seulement (Canada et États-Unis)</b>	<b>1 800 267-6677</b>

## Renseignements sur les commandes/abonnements

### Les prix n'incluent pas les taxes de vente

N° 84-210-XMB au catalogue, est publié sur **microfiche** au coût de 25 \$ au Canada. À l'extérieur du Canada, le coût est de 25 \$ US.

Une **version papier**, n° 84-210-XPB au catalogue, est publiée au coût de 35 \$ au Canada. À l'extérieur du Canada, le coût est de 35 \$ US.

Faites parvenir votre commande à Statistique Canada, Division des opérations et de l'intégration, Gestion de la circulation, 120, avenue Parkdale, Ottawa (Ontario) K1A 0T6 ou téléphonez au **(613) 951-7277** ou **1 800 700-1033**, par télécopieur au **(613) 951-1584** ou **1 800 889-9734** ou via l'Internet: [order@statcan.ca](mailto:order@statcan.ca). Pour changement d'adresse veuillez fournir votre ancienne et nouvelle adresse. On peut aussi se procurer les publications de Statistique Canada auprès des agents autorisés, des librairies locales et des bureaux locaux de Statistique Canada.

## Normes de service au public

Afin de maintenir la qualité du service au public, Statistique Canada observe des normes établies en matière de produits et de services statistiques, de diffusion d'information statistique, de services à recouvrement des coûts et de services aux répondants. Pour obtenir une copie de ces normes de service, veuillez communiquer avec le centre de consultation régional de Statistique Canada le plus près de chez vous.



Statistics Canada  
Health Statistics Division

## Births and Deaths, 1995

Statistique Canada  
Division des statistiques sur la santé

## Naissances et décès, 1995

Published by authority of the Minister  
responsible for Statistics Canada

© Minister of Industry, 1997

All rights reserved. No part of this publication may be reproduced, stored in a retrieval system or transmitted in any form or by any means, electronic, mechanical, photocopying, recording or otherwise without prior written permission from Licence Services, Marketing Division, Statistics Canada, Ottawa, Ontario, Canada K1A 0T6.

### Microfiche version price

Catalogue No. 84-210-XMB, 1995  
Frequency: Annual

Price: Canada: \$35.00  
United States: US\$49.00  
Other Countries: US\$49.00

### Paper version price

Catalogue No. 84-210-XPB, 1995  
Frequency: Annual

Price: Canada: \$35.00  
United States: US\$49.00  
Other Countries: US\$49.00

ISSN 1201-7353

Ottawa

May 1997

Cover Photo:  
Allan Lee Page/Masterfile

Publication autorisée par le ministre  
responsable de Statistique Canada

© Ministre de l'Industrie, 1997

Tous droits réservés. Il est interdit de reproduire ou de transmettre le contenu de la présente publication, sous quelque forme ou par quelque moyen que ce soit, enregistrement sur support magnétique, reproduction électronique, mécanique, photographique, ou autre, ou de l'emmagasiner dans un système de recouvrement, sans l'autorisation écrite préalable des Services de concession des droits de licence, Division du marketing, Statistique Canada, Ottawa, Ontario, Canada K1A 0T6.

### Prix de la version microfiche

N° 84-210-XMB au catalogue, 1995  
Périodicité: Annuel

Prix: Canada: 35 \$  
États-Unis: 49 \$ US  
Autres pays: 49 \$ US

### Prix de la version papier

N° 84-210-XPB au catalogue, 1995  
Périodicité: Annuel

Prix: Canada: 35 \$  
États-Unis: 49 \$ US  
Autres pays: 49 \$ US

ISSN 1201-7353

Ottawa

Mai 1997

Photo de la couverture:  
Allen Lee Page/Masterfile

---

### Note of Appreciation

*Canada owes the success of its statistical system to a long-standing cooperation involving Statistics Canada, the citizens of Canada, its businesses, governments and other institutions. Accurate and timely statistical information could not be produced without their continued cooperation and goodwill.*

---

### Note de reconnaissance

*Le succès du système statistique du Canada repose sur un partenariat bien établi entre Statistique Canada et la population, les entreprises, les administrations canadiennes et les autres organismes. Sans cette collaboration et cette bonne volonté, il serait impossible de produire des statistiques précises et actuelles.*

**SYMBOLS**

The following standard symbols are used in Statistics Canada publications:

- .. figures not available.
- ... figures not appropriate or not applicable.
- nil or zero.
- amount too small to be expressed.
- <sup>P</sup> preliminary figures.
- <sup>r</sup> revised figures.
- x confidential to meet secrecy requirements of the Statistics Act.
- n.s. not stated.

These tables and explanatory text were prepared under the direction of:

- **Janet Hagey**, Director,  
Health Statistics Division
- **Cyril Nair**, Chief,  
Health and Vital Statistics Data Section
- **François Nault**, Senior Analyst
- **David G. Ford**, Research Analyst
- **Richard Trudeau**, Research Officer

**Acknowledgement**

The cooperation of provincial and territorial vital statistics registries who supply the data in this report to Statistics Canada is greatly acknowledged.

The paper used in this publication meets the minimum requirements of American National Standard for Information Sciences - Permanence of Paper for Printed Library Materials, ANSI Z39.48 - 1984.

∞

**SIGNES CONVENTIONNELS**

Les signes conventionnels suivants sont employés uniformément dans les publications de Statistique Canada:

- .. nombres non disponibles.
- ... n'ayant pas lieu de figurer.
- néant ou zéro.
- nombres infimes.
- <sup>P</sup> nombres provisoires.
- <sup>r</sup> nombres révisés.
- x confidentiel en vertu des dispositions de la Loi sur la statistique relatives au secret.
- n.p. non précisé

Ces tableaux et texte explicatif ont été rédigés sous la direction de:

- **Janet Hagey**, directrice,  
Division des statistiques sur la santé
- **Cyril Nair**, chef,  
Section des données sur la santé et l'état civil
- **François Nault**, analyste principal
- **David G. Ford**, analyste de recherche
- **Richard Trudeau**, agent de recherche

**Remerciements**

Statistique Canada tient à manifester sa gratitude envers les provinces et territoires qui nous ont fourni de leurs registres des statistiques de l'état civil, les données qui apparaissent dans ce rapport.

Le papier utilisé dans la présente publication répond aux exigences minimales de l'American National Standard for Information Sciences - "Permanence of Paper for Printed Library Materials", ANSI X39.48 - 1984.

∞

**TABLE OF CONTENTS**

	Page
Introduction	xi
Population Estimates	xi
Data Collection	xii
Data Processing	xiv
Data Quality	xv
Definitions	xvi

**Statistical Tables**

<b>1 Summary Vital Statistics, 1994 and 1995</b>	
1.1 Summary Vital Statistics Indicators, Canada, Provinces and Territories, 1994	2
1.2 Summary Vital Statistics Indicators, Canada, Provinces and Territories, 1995	4
1.3 Comparative Vital Statistics, Selected Countries	7
<b>2 Birth Statistics, 1995</b>	
2.1 Live Births by Place of Occurrence and Province and Territory of Residence, 1995	10
2.2 Live Births by Month, Canada, Provinces and Territories, 1995	11
2.3 Live Births by Age of Mother, Canada, Provinces and Territories, 1995	12
2.4 Age-Specific Fertility Rates, Canada, Provinces and Territories, 1993-1995	13
2.5 Age-Specific Marital Fertility Rates, Canada, Provinces and Territories, 1993-1995	14
2.6 Live Births by Marital Status of Mother, Canada, Provinces and Territories, 1995	15
2.7 Live Births by Marital Status and Age of Mother, Canada, 1995	16
2.8 Live Births by Age of Mother and Live Birth Order, Canada, 1995	17
2.9 Deliveries by Type (Single or Multiple), Canada, Provinces and Territories, 1995	18
2.10 Live Births by Birthweight and Sex, Canada, Provinces and Territories, 1995	19
2.11 Live Births by Birthweight, Sex and Age of Mother, Canada, 1995	20

**TABLE DES MATIÈRES**

	Page
Introduction	xi
Estimations de population	xi
Collecte des données	xii
Traitement des données	xiv
Qualité des données	xv
Définitions	xvi

**Tableaux statistiques**

<b>1 Statistiques sommaires de l'état civil, 1994 et 1995</b>	
1.1 Statistiques sommaires de l'état civil, Canada, provinces et territoires, 1994	2
1.2 Statistiques sommaires de l'état civil, Canada, provinces et territoires, 1995	4
1.3 Données comparatives d'état civil pour certains pays	7
<b>2 Statistiques de fécondité, 1995</b>	
2.1 Naissances vivantes selon le lieu de naissance et la province et le territoire de résidence, 1995	10
2.2 Naissances vivantes selon le mois, Canada, provinces et territoires, 1995	11
2.3 Naissances vivantes selon l'âge de la mère, Canada, provinces et territoires, 1995	12
2.4 Taux de fécondité par groupe d'âge, Canada, provinces et territoires, 1993-1995	13
2.5 Taux de fécondité légitime par groupe d'âge, Canada, provinces et territoires, 1993-1995	14
2.6 Naissances vivantes selon l'état matrimonial de la mère, Canada, provinces et territoires, 1995	15
2.7 Naissances vivantes selon l'état matrimonial et l'âge de la mère, Canada, 1995	16
2.8 Naissances vivantes selon l'âge de la mère et le rang de naissance vivante, Canada, 1995	17
2.9 Accouchements selon le type (simple ou multiple), Canada, provinces et territoires, 1995	18
2.10 Naissances vivantes selon le poids à la naissance et le sexe, Canada, provinces et territoires, 1995	19
2.11 Naissances vivantes selon le poids à la naissance, le sexe et l'âge de la mère, Canada, 1995	20

**TABLE OF CONTENTS (continued)**

	Page
2.12 Live Births by Birthweight, Duration of Pregnancy and Sex, Canada, 1995	21
<b>3 Historical Birth Statistics, 1975-1995</b>	
3.1 Live Births by Sex, Canada, Provinces and Territories, 1975-1995	24
3.2 Crude Birth Rates, Canada, Provinces and Territories, 1975-1995	25
3.3 Live Births by Age Group of Mother, Canada, 1975-1995	26
3.4 Mean Ages of Mothers, Canada, Provinces and Territories, 1975-1995	27
3.5 Age-Specific Fertility Rates, Canada, Provinces and Territories	28
3.6 Live Births by Age Group and Marital Status of Mother, Canada, Selected Years	34
3.7 Percentage of Live Births of Very Low Weight, Low Weight and Median Birthweight by Sex, Canada, 1975-1995	35
3.8 Stillbirths by Gestational Period, Canada, Provinces and Territories, Selected Years	36
3.9 Live Births by Selected Demographic Characteristics of Mothers and Newborn Babies, Newfoundland, 1987-1990	37
<b>4 Death Statistics, 1995</b>	
4.1 Deaths by Place of Occurrence and Province and Territory of Residence, 1995	40
4.2 Deaths by Month, Canada, Provinces and Territories, 1995	41
4.3 Deaths by Age and Sex, Canada, Provinces and Territories, 1995	42
4.4 Deaths by Age Group and Sex, Canada, Provinces and Territories, 1994 and 1995	48
4.5 Age-Sex-Specific and Crude Death Rates, Canada, Provinces and Territories, 1994 and 1995	51
4.6 Deaths by Age Group, Sex and Legal Marital Status, Canada, Provinces and Territories, 1995	55
4.7 Infant Deaths by Age and Sex, Canada, Provinces and Territories, 1995	58

**TABLE DES MATIÈRES (suite)**

	Page
2.12 Naissances vivantes selon le poids à la naissance, la durée de grossesse et le sexe, Canada, 1995	21
<b>3 Données historiques de fécondité, 1975-1995</b>	
3.1 Naissances vivantes selon le sexe, Canada, provinces et territoires, 1975-1995	24
3.2 Taux bruts de natalité, Canada, provinces et territoires, 1975-1995	25
3.3 Naissances vivantes selon le groupe d'âge de la mère, Canada, 1975-1995	26
3.4 Âge moyen des mères, Canada, provinces et territoires, 1975-1995	27
3.5 Taux de fécondité par âge, Canada, provinces et territoires	28
3.6 Naissances vivantes selon le groupe d'âge et l'état matrimonial de la mère, Canada, pour certaines années	34
3.7 Pourcentage des naissances vivantes de très faible poids, de faible poids, et poids médian à la naissance, selon le sexe, Canada, 1975-1995	35
3.8 Mortinaissances selon la durée de gestation, Canada, provinces et territoires, pour certaines années	36
3.9 Naissances vivantes selon certaines caractéristiques démographiques des mères et des nouveaux-nés, Terre-Neuve, 1987-1990	37
<b>4 Statistiques de mortalité, 1995</b>	
4.1 Décès selon le lieu d'occurrence et la province et le territoire de résidence, 1995	40
4.2 Décès selon le mois, Canada, provinces et territoires, 1995	41
4.3 Décès selon l'âge et le sexe, Canada, provinces et territoires, 1995	42
4.4 Décès selon le groupe d'âge et le sexe, Canada, provinces et territoires, 1994 et 1995	48
4.5 Taux de mortalité selon l'âge et le sexe et taux bruts, Canada, provinces et territoires, 1994 et 1995	51
4.6 Décès selon le groupe d'âge, le sexe et l'état matrimonial légal, Canada, provinces et territoires, 1995	55
4.7 Mortalité infantile selon l'âge et le sexe, Canada, provinces et territoires, 1995	58

**TABLE OF CONTENTS (continued)**

	Page
4.8 Infant Mortality Rates by Age and Sex, Canada, Provinces and Territories, 1995	59
<b>5 Historical Death Statistics, 1975-1995</b>	
5.1 Deaths by Sex, Canada, Provinces and Territories, 1975-1995	62
5.2 Age-Standardized Death Rates by Sex, Canada, Provinces and Territories, 1975-1995	63
5.3 Deaths by Age and Sex, Canada, 1975-1995	66
5.4 Age-Sex-Specific Death Rates, Canada, 1975-1995	68
5.5 Life Expectancy at Selected Ages by Sex, Canada, 1920-22 to 1990-92	71
5.6 Infant Deaths by Sex, Canada, Provinces and Territories, 1975-1995	72
5.7 Infant Mortality Rates by Sex, Canada, Provinces and Territories, 1975-1995	73
5.8 Stillbirths by Gestational Period, Canada, Provinces and Territories, 1975-1995	75
5.9 Stillbirths and Perinatal Mortality, Canada, 1975-1995	76
<b>6 Leading Causes of Death Age-standardized Mortality Rates</b>	
6.1 All causes	78
6.2 All cancers	79
6.3 Cancer of trachea, bronchus and lung	80
6.4 Cancer of colon, rectum, rectosigmoid junction and anus	81
6.5 Cancer of female breast	82
6.6 Cancer of prostate	83
6.7 Cancer of pancreas	84
6.8 Diseases of the circulatory system	85
6.9 Diseases of the heart	86
6.10 Ischemic heart disease	87
6.11 Acute myocardial infarction	88

**TABLE DES MATIÈRES (suite)**

	Page
4.8 Taux de mortalité infantile selon l'âge et le sexe, Canada, provinces et territoires, 1995	59
<b>5 Données historiques de mortalité, 1975-1995</b>	
5.1 Décès selon le sexe, Canada, provinces et territoires, 1975-1995	62
5.2 Taux de mortalité normalisés selon le sexe, Canada, provinces et territoires, 1975-1995	63
5.3 Décès selon l'âge et le sexe, Canada, 1975-1995	66
5.4 Taux de mortalité selon l'âge et le sexe, Canada, 1975-1995	68
5.5 Espérance de vie à divers âges selon le sexe, Canada, 1920-22 à 1990-92	71
5.6 Décès infantiles selon le sexe, Canada, provinces et territoires, 1975-1995	72
5.7 Taux de mortalité infantile selon le sexe, Canada, provinces et territoires, 1975-1995	73
5.8 Mortinaissances selon la durée de gestation, Canada, provinces et territoires	75
5.9 Mortinaissances et mortalité périnatale, Canada, 1975-1995	76
<b>6 Principales causes de décès Taux de mortalité normalisés selon l'âge</b>	
6.1 Toutes les causes	78
6.2 Tous les cancers	79
6.3 Cancer de la trachée, des bronches et du poumon	80
6.4 Cancer du côlon, du rectum, de la jonction rectosigmoïdienne et de l'an	81
6.5 Cancer du sein de la femme	82
6.6 Cancer de la prostate	83
6.7 Cancer du pancréas	84
6.8 Maladies du système circulatoire	85
6.9 Maladies du coeur	86
6.10 Cardiopathies ischémiques	87
6.11 Infarctus aigu du myocarde	88

**TABLE OF CONTENTS (continued)**

	Page
6.12 Heart failure	89
6.13 Cardiac dysrhythmic	90
6.14 Cerebrovascular disease	91
6.15 Intracerebral and other intracranial hemorrhage	92
6.16 Chronic obstructive pulmonary diseases and allied conditions	93
6.17 Chronic airways obstruction, not elsewhere classified	94
6.18 Accidents and adverse effects	95
6.19 Motor vehicle accidents	96
6.20 Pneumonia and influenza	97
6.21 Diabetes mellitus	98
6.22 Diseases of arteries, arterioles, and capillaries	99
6.23 Aortic aneurysm	100
6.24 Atherosclerosis	101
6.25 Hereditary and degenerative diseases of the central system	102
6.26 Alzheimer's disease	103
6.27 Suicide	104
6.28 Psychoses	105
6.29 Nephritis, nephrotic syndrome, and nephrosis	106
6.30 Chronic liver diseases and cirrhosis	107
6.31 Human immunodeficiency virus (HIV) infection	108
6.32 Neurotic disorders, personality disorders and other nonpsychotic mental disorders	109
<b>7 Appendices</b>	
7.1 Population Estimates by Sex, Canada, Provinces and Territories, July 1st, 1975-1995	111
7.2 Revised Postcensal Population Estimates by Sex and Age Group, Canada, Provinces	

**TABLE DES MATIÈRES (suite)**

	Page
6.12 Insuffisance cardiaque	89
6.13 Troubles du rythme cardiaque	90
6.14 Maladies vasculaires cérébrales	91
6.15 Hémorragie cérébrale et autres hémorragies intracrâniennes	92
6.16 Maladies pulmonaires obstructives chroniques et affections connexes	93
6.17 Obstruction chronique des voies respiratoires, non classée ailleurs	94
6.18 Accidents et effets adverses	95
6.19 Accidents impliquant des véhicules à moteurs	96
6.20 Grippe et pneumonie	97
6.21 Diabète sucré	98
6.22 Maladies des artères, artérioles et capillaires	99
6.23 Anévrisme de l'aorte	100
6.24 Athérosclérose	101
6.25 Affections héréditaires et dégénératives du système nerveux central	102
6.26 Maladie d'Alzheimer	103
6.27 Suicide	104
6.28 Psychoses	105
6.29 Néphrite, syndrome néphrotique et néphrose	106
6.30 Maladies chroniques et cirrhose du foie	107
6.31 Infection par le virus de l'immunodéficience humaine (VIH)	108
6.32 Troubles névrotiques, de la personnalité et autres non psychotiques	109
<b>7 Appendices</b>	
7.1 Estimations de la population selon le sexe, Canada, provinces et territoires, 1 <sup>er</sup> juillet, 1975-1995	111
7.2 Estimations postcensitaires révisées de la population, selon le sexe et le groupe d'âge, Canada,	



and Territories, July 1st, 1995 112

provinces et territoires, 1<sup>er</sup> juillet, 1995 112**TABLE OF CONTENTS (continued)**

Page

7.3	Late Reported Births and Deaths, Canada, Provinces and Territories, 1981-1993	113
7.4	Response Rate by Variable, Canada, Province and Territory of Residence, Birth Data, 1995	114
7.5	Response Rate by Variable, Canada, Province and Territory of Residence, Death Data, 1995	115
7.6	Leading Causes of Death Methodology	118
7.7	Summary List of causes of death with causes of death considered in the ranking of deaths	120

**Figures****1 Summary Vital Statistics, 1994 and 1995**

1.1	Summary Vital Statistics Indicators, Canada and Provinces, 1994 and 1995	6
1.2	Summary Vital Statistics Indicators, Selected Countries, 1995	8

**2 Birth Statistics, 1995**

2.1	Percentage of Births Occurring Outside the Jurisdiction of Residence of the Mother, 1995	10
2.2	Average Daily Number of Live Births by Month, Canada, 1995	11
2.3	Age-Specific Fertility Rate, Canada, 1993, 1994 and 1995	13
2.4	Age-Specific Marital Fertility Rate, Canada, 1993, 1994 and 1995	14
2.5	Percentage of Births to Unmarried Mothers, Canada, Provinces and Territories, 1995	15
2.6	Percentage of Live Births to Unmarried Mothers by Age Group of Mother, Canada, 1995	16
2.7	Percentage of Births of Low Weight, Canada, Provinces and Territories, 1995	19
2.8	Percentage of Births of Low Weight by Age Group of Mothers, Canada, 1995	20

**TABLE DES MATIÈRES (suite)**

Page

7.3	Naissances et décès reçus en retard, Canada, provinces et territoires, 1981-1993	113
7.4	Taux de réponse par variable dans les données de naissance, Canada, province et territoire de résidence, 1995	114
7.5	Taux de réponse par variable dans les données de décès, Canada, province et territoire de résidence, 1995	115
7.6	Méthodologie de classification des causes principales de décès	118
7.7	Liste sommaire des causes de décès et les causes de décès dont on tient compte dans le classement des décès	120

**Figures****1 Sommaire des statistiques de l'état civil, 1994 et 1995**

1.1	Statistiques sommaires de l'état civil, Canada et provinces, 1994 et 1995	6
1.2	Statistiques sommaires de l'état civil pour certains pays, 1995	8

**2 Statistiques de fécondité, 1995**

2.1	Pourcentage des naissances survenant hors de la juridiction de résidence de la mère, 1995	10
2.2	Nombre quotidien moyen de naissances vivantes selon le mois, Canada, 1995	11
2.3	Taux de fécondité selon le groupe d'âge, Canada, 1993, 1994 et 1995	13
2.4	Taux de fécondité légitime selon le groupe d'âge, Canada, 1993, 1994 et 1995	14
2.5	Pourcentage de naissances de mères non-mariées, Canada, provinces et territoires, 1995	15
2.6	Pourcentage de naissances vivantes de mères non-mariées selon le groupe d'âge de la mère, Canada, 1995	16
2.7	Pourcentage de naissances de petit poids, Canada, provinces et territoires, 1995	19
2.8	Pourcentage de naissances de petit poids par groupe d'âge de la mère, Canada, 1995	20

<b>TABLE OF CONTENTS (continued)</b>		<b>Page</b>	<b>TABLE DES MATIÈRES (suite)</b>		<b>Page</b>
<b>3</b>	<b>Historical Birth Statistics, 1975-1995</b>		<b>3</b>	<b>Données historiques de fécondité, 1975-1995</b>	
3.1	Crude Birth Rate, Canada, Provinces and Territories, 1995	25	3.1	Taux brut de natalité, Canada, provinces et territoires, 1995	25
3.2	Births by Age of Mother, Canada, 1975, 1985 and 1995	26	3.2	Naissances selon l'âge de la mère, Canada, 1975, 1985 et 1995	26
3.3	Mean Ages of Mother, Canada, Provinces and Territories, 1995	27	3.3	Âge moyen des mères, Canada, provinces et territoires, 1995	27
3.4	Total Fertility Rate, Canada, Provinces and Territories, 1975-1995	32	3.4	Indice synthétique de fécondité, Canada, provinces et territoires, 1975-1995	32
3.5	Percentage of Live Births to Unmarried Mothers by Age Group of Mother, Canada, 1975, 1985 and 1995	34	3.5	Pourcentage de naissances vivantes de mère non-mariées selon le groupe d'âge de la mère, Canada, 1975, 1985 et 1995	34
3.6	Percentage of Live Births of Low Weight by Sex, Canada, 1975-1995	35	3.6	Pourcentage des naissances vivantes de faible poids selon le sexe, Canada, 1975-1995	35
<b>4</b>	<b>Death Statistics, 1995</b>		<b>4</b>	<b>Statistiques de mortalité, 1995</b>	
4.1	Percentage of Deaths Occurring Outside the Jurisdiction of Residence of the Deceased, 1995	40	4.1	Pourcentage des décès hors de la juridiction de résidence du décédé, 1995	40
4.2	Average Daily Number of Deaths by Month, Canada, 1995	41	4.2	Nombre quotidien moyen de décès selon le mois, Canada, 1995	41
4.3	Deaths by Sex and Age Group, Canada, 1995	54	4.3	Décès selon le sexe et le groupe d'âge, Canada, 1995	54
4.4	Age-Sex-Specific Death Rates, Canada, 1995	54	4.4	Taux de mortalité selon l'âge et le sexe, Canada, 1995	54
<b>5</b>	<b>Historical Death Statistics, 1975-1995</b>		<b>5</b>	<b>Données historiques de mortalité, 1975-1995</b>	
5.1	Age-Standardized Death Rates by Sex, Canada, Provinces and Territories, 1975-1995	64	5.1	Taux de mortalité normalisé selon le sexe, Canada, provinces et territoires, 1975-1995	64
5.2	Age-Sex-Specific Death Rates, Canada, 1975, 1985, 1995	70	5.2	Taux de mortalité selon le sexe, Canada, 1975, 1985, 1995	70
5.3	Life Expectancy at Birth by Sex, Canada, 1921-1991	71	5.3	Espérance de vie à la naissance selon le sexe, Canada, 1921-1991	71
5.4	Infant Deaths by Sex, Canada, 1975-1995	74	5.4	Décès infantiles selon le sexe, Canada, 1975-1995	74
5.5	Infant Mortality Rates by Sex, Canada, 1975-1995	74	5.5	Taux de mortalité infantile selon le sexe, Canada, 1975-1995	74
5.6	Stillbirths and Perinatal Mortality Rate, Canada, 1979-1995	76	5.6	Taux de mortinaissance et de mortalité périnatale, Canada, 1979-1995	76
<b>6</b>	<b>Leading Causes of Death</b>		<b>6</b>	<b>Principales causes de décès</b>	
	<b>Age-standardized Mortality Rates</b>	<b>78</b>		<b>Taux de mortalité normalisés selon l'âge</b>	<b>78</b>
6.1	All causes		6.1	Toutes les causes	

**TABLE OF CONTENTS (continued)****TABLE DES MATIÈRES (suite)**

	Page		Page
6.2 All cancers	79	6.2 Tous les cancers	79
6.3 Cancer of trachea, bronchus and lung	80	6.3 Cancer de la trachée, des bronches et du poumon	80
6.4 Cancer of colon, rectum, rectosigmoid junction and anus	81	6.4 Cancer du côlon, du rectum, de la jonction rectosigmoïdienne et de l'an	81
6.5 Cancer of female breast	82	6.5 Cancer du sein de la femme	82
6.6 Cancer of prostate	83	6.6 Cancer de la prostate	83
6.7 Cancer of pancreas	84	6.7 Cancer du pancréas	84
6.8 Diseases of the circulatory system	85	6.8 Maladies du système circulatoire	85
6.9 Diseases of the heart	86	6.9 Maladies du coeur	86
6.10 Ischemic heart disease	87	6.10 Cardiopathies ischémiques	87
6.11 Acute myocardial infarction	88	6.11 Infarctus aigu du myocarde	88
6.12 Heart failure	89	6.12 Insuffisance cardiaque	89
6.13 Cardiac dysrhythmia	90	6.13 Troubles du rythme cardiaque	90
6.14 Cerebrovascular diseases	91	6.14 Maladies vasculaires cérébrales	91
6.15 Intracerebral and other intracranial hemorrhage	92	6.15 Hémorragie cérébrale et autres hémorragies intracrâniennes	92
6.16 Chronic obstructive pulmonary diseases and allied conditions	93	6.16 Maladies pulmonaires obstructives chroniques et affections connexes	93
6.17 Chronic airways obstruction, not elsewhere classified	94	6.17 Obstruction chronique des voies respiratoires, non classée ailleurs	94
6.18 Accidents and adverse effects	95	6.18 Accidents et effets adverses	95
6.19 Motor vehicle accidents	96	6.19 Accidents impliquant des véhicules à moteurs	96
6.20 Pneumonia and influenza	97	6.20 Grippe et pneumonie	97
6.21 Diabetes mellitus	98	6.21 Diabète sucré	98
6.22 Diseases of arteries, arterioles, and capillaries	99	6.22 Maladies des artères, artérioles et capillaires	99
6.23 Aortic aneurysm	100	6.23 Anévrisme de l'aorte	100
6.24 Atherosclerosis	101	6.24 Athérosclérose	101
6.25 Hereditary and degenerative diseases of the central nervous system	102	6.25 Affections héréditaires et dégénératives du système nerveux central	102
6.26 Alzheimer's disease	103	6.26 Maladie d'Alzheimer	103
6.27 Suicide	104	6.27 Suicide	104

**TABLE OF CONTENTS** (concluded)

	Page
6.28 Psychoses	105
6.29 Nephritis, nephrotic syndrome, and nephrosis	106
6.30 Chronic liver diseases and cirrhosis	107
6.31 Human immunodeficiency virus (HIV) infection	108
6.32 Neurotic disorders, personality disorders and other nonpsychotic mental disorders	109

**TABLE DES MATIÈRES** (fin)

	Page
6.28 Psychoses	105
6.29 Nephrite, syndrome néphrotique, et néphrose	106
6.30 Maladies chroniques et cirrhose du foie	107
6.31 Infection par le virus de l'immunodéficience humaine (VIH)	108
6.32 Troubles névrotiques, de la personnalité et autres non psychotiques	109

## INTRODUCTION

This publication presents data on births and deaths for Canada, the provinces and territories. The publication is divided into five sections. The first presents the main vital statistics for 1994 and 1995 for the provinces and territories, along with an international comparison. This section provides a quick reference to basic health indicators derived from birth and death data, as well as from stillbirths and therapeutic abortions data. The second and third sections give basic data on births for 1995, and historical trends. These sections also include tables on live birth order, birthweight and period of gestation. The fourth and fifth sections give basic data on deaths that occurred in 1995, and historical trends. A new section was added this year which provides the age-standardized mortality rates of the 31 leading causes of death (1) by sex at the Canada level since 1979 and (2) by province, both sexes combined, for 1994 and 1995. It is accompanied by three methodological appendices describing how the 31 leading causes were selected and how were computed the age-standardized mortality rates. Detailed information on deaths by cause is available in *Causes of Death* (Catalogue 84-208).

## POPULATION ESTIMATES

Beginning in 1992, the Health Statistics Division used adjusted population estimates to calculate all rates for its standard data products and publications. Therefore, rates in this publication may differ from those in publications released before 1992. The adjustment was introduced to better reflect Canada's population. The adjusted estimates differ from the previous ones in the following ways:

- (1) they include adjustments for net census undercoverage;
- (2) they include estimates for non-permanent residents; and
- (3) the reference date for annual estimates is July 1.

Net census undercoverage is the difference between census undercoverage and census overcoverage. The former refers to persons not enumerated in the census but who were part of the census universe; the latter, to persons either enumerated more than once or enumerated but not part of the census universe.

Non-permanent residents are persons (1) claiming refugee status, (2) holding a student authorization, (3) holding an employment authorization, (4) holding a Minister's permit, and (5) all non-Canadian-born dependents of the above individuals.

## INTRODUCTION

Cette publication présente des données démographiques sur les naissances et les décès pour le Canada, les provinces et les territoires. Elle comprend cinq sections. La première présente les statistiques principales de l'état civil de 1994 et 1995 des provinces et des territoires, ainsi qu'une comparaison internationale. Cette section comprend plusieurs indicateurs de la santé calculés à partir des données de naissances et de décès, ainsi que des mortinaissances et des avortements thérapeutiques. Les sections deux et trois donnent des données démographiques de base sur les naissances pour 1995, suivi des tendances historiques. Ces sections contiennent aussi des tableaux sur le rang de naissance, le poids à la naissance et la durée de gestation. Les sections quatre et cinq renferment respectivement des données sur les décès qui se sont produits en 1995 et les tendances historiques. Une nouvelle section s'est ajoutée cette année qui donne les taux normalisés de mortalité des 31 principales causes de décès (1) par sexe à l'échelle du Canada depuis 1979 et (2) par province pour les deux sexes pour 1994 et 1995. Elle est accompagnée de trois appendices méthodologiques qui décrivent comment ont été sélectionnées les 31 causes de décès principales ainsi que le mode de calcul des taux normalisés de mortalité. Des renseignements plus détaillés sur les décès par cause sont disponibles dans *Causes de décès* (n° 84-208 au catalogue).

## ESTIMATIONS DE POPULATION

Depuis 1992, la Division des statistiques de la santé a utilisé les estimations corrigées de la population pour calculer tous les taux de ses produits et publications de données standards. À ce titre, les taux de cette publication peuvent différer de ceux des publications antérieures à 1992. On a apporté cette correction afin de mieux représenter la population du Canada. Les estimations corrigées diffèrent des estimations précédentes de la façon suivante :

- 1) elles comprennent des corrections pour le sous-dénombrement net au recensement,
- 2) elles comprennent des estimations pour les résidents non permanents,
- 3) la date de référence des estimations annuelles est le 1<sup>er</sup> juillet.

Le sous-dénombrement net au recensement est la différence entre le sous-dénombrement et le sur-dénombrement au recensement. Le premier désigne les personnes qui n'ont pas été dénombrées mais qui appartenaient à l'univers du recensement; le second, les personnes qui ont été dénombrées plus d'une fois, ou qui l'ont été, mais qui ne faisaient pas partie de l'univers du recensement.

Les résidents non permanents sont les personnes qui (1) revendiquent le statut de réfugié, (2) détiennent un permis d'étude, (3) détiennent un permis de travail, (4) détiennent un permis du Ministre, ainsi que (5) toutes les personnes à charge de celles-ci et qui ne sont pas nées au Canada.

*Note that the adjustments to the census data are provided only by Statistics Canada's population estimation program. Census data are not adjusted.* Thus, for census years, two types of population counts are available: adjusted population estimates as of July 1, and unadjusted census counts as of the census reference date.

## DATA COLLECTION

In 1918, the Dominion Bureau of Statistics (DBS, now Statistics Canada) was established by the Statistics Act. Two Dominion-Provincial Conferences held in the same year established the mechanism for the DBS and the provincial Vital Statistics Offices to produce national vital statistics. In this cooperative scheme, DBS would supply the standard registration forms for births, stillbirths, deaths and marriages to the provinces, who would return transcripts of the completed forms to DBS. Eight provinces initially entered into the cooperative system, leading to publication of the first annual report for Canada in 1921. Quebec entered in 1926, and Newfoundland in 1949. Data from the territories were first included in the regular publications in 1950.

Now, as in the early years, the complete and accurate registration of all "vital" events in Canada is the main objective of this collaborative effort among the provinces, the territories and Statistics Canada. Under a federal-provincial agreement, the registration of births, stillbirths, deaths and marriages is the responsibility of the provinces and territories. The primary function of the provincial and territorial registration systems is to obtain and preserve such documentary evidence as is necessary to protect the legal rights of the individual. At any time after registration, the individual or family concerned may refer to the records for proof of the pertinent facts concerning a birth, stillbirth, death or marriage.

While the production of statistics is of secondary importance to the provincial and territorial registries of vital statistics, the data are used extensively by the research community and other health professionals. At the national level, the primary use of the data is statistical, such as in population estimates and projections, demographic trend analyses, health surveillance and epidemiological research.

Provincial and territorial Vital Statistics Acts or equivalent legislation render compulsory the registration of all births and deaths within their jurisdictions. These Acts follow, as closely as possible, a Model Vital Statistics Act that was developed to promote uniformity of legislation and reporting practices among the provinces and territories.

*À noter que les corrections aux données du recensement sont limitées au programme des estimations de population de Statistique Canada. Les données du recensement ne sont pas corrigées.* Ainsi, pour les années de recensement, on dispose de deux chiffres de population: les estimations corrigées au 1<sup>er</sup> juillet et les chiffres non corrigés du recensement à la date de référence de celui-ci.

## COLLECTE DES DONNÉES

En 1918, le Bureau fédéral de la statistique (BFS, maintenant Statistique Canada) était créé en vertu de la Loi sur la statistique. C'est au cours de deux conférences fédérales-provinciales tenues cette même année que le BFS et les bureaux provinciaux de l'état civil ont conclu une entente de collaboration en vue de produire des données nationales sur l'état civil. Selon cette entente de collaboration, le BFS devait fournir les formulaires d'enregistrement normalisés pour les naissances, les mortinaissances, les décès et les mariages aux provinces qui devaient lui renvoyer des copies des formulaires remplis. Au départ, huit provinces étaient parties à cette entente de collaboration qui a mené à la publication du premier rapport annuel pour le Canada en 1921. Le Québec s'est joint aux autres provinces en 1926, et Terre-Neuve, en 1949. Les données des territoires ont été incluses dans les publications régulières pour la première fois en 1950.

Aujourd'hui, tout comme au début, l'enregistrement complet et exact de tous les événements relatifs à l'état civil au Canada est le principal objectif de ce travail de collaboration entre les provinces, les territoires et Statistique Canada. Aux termes d'une entente fédérale-provinciale, l'enregistrement des naissances, des mortinaissances, des décès et des mariages relève des provinces et territoires. Les systèmes d'enregistrement des provinces et territoires visent avant tout à obtenir et à conserver les preuves documentaires nécessaires pour protéger les droits de chaque personne. À n'importe quel moment après l'enregistrement, la personne ou la famille concernée peut consulter les registres pour avoir une preuve des faits se rapportant à une naissance, une mortinaissance, un décès ou un mariage.

Bien que la production de statistiques soit d'une importance secondaire pour les bureaux provinciaux et territoriaux de l'état civil, les données sont beaucoup utilisées par les chercheurs et les professionnels de la santé. À l'échelle nationale, on utilise principalement les données à des fins statistiques, par exemple, pour les estimations et les projections démographiques, l'analyse des tendances démographiques, la surveillance de la santé et la recherche épidémiologique.

Les lois provinciales et territoriales sur les statistiques de l'état civil ou les textes législatifs équivalents rendent obligatoire l'enregistrement de toutes les naissances et décès dans la province ou le territoire. Ces lois se rapprochent le plus possible d'une loi modèle sur les statistiques de l'état civil, qu'on a rédigée afin d'assurer l'uniformité des lois et des méthodes de déclaration des provinces et territoires.

While the vital statistics registration system covers all births and deaths occurring in Canada, the tables of this publication exclude those of non-Canadian residents. Births and deaths of Canadian residents occurring in the United States are also included, being reported under a reciprocal agreement. However, no births or deaths of Canadian residents occurring in countries other than Canada and the U.S. are reported.

The Canadian System of Vital Statistics operates under an agreement between the government of Canada and governments of the provinces and territories. An advisory committee, the Vital Statistics Council for Canada, oversees policy and operational matters. All provincial/territorial jurisdictions and Statistics Canada are represented on the Vital Statistics Council. Under the agreement, all registrars collect a specified set of data elements, although any of them may decide to collect additional information.

To promote consistency in data collecting, Statistics Canada, in collaboration with the provincial and territorial registrars, is revising data dictionaries for births, stillbirths, deaths and marriages. Their main purpose is to make available a standard framework for the description and content of each data element. It is expected that provincial and territorial registries will adopt this framework over time.

The form for the registration of a birth is completed by the parents, who are responsible for filing it with the local registrar. The central Vital Statistics Registry in each province and territory provides data from birth registration forms to Statistics Canada. The following variables are reported by all jurisdictions to the national vital statistics system:

- date and place of birth
- sex and weight of the newborn
- age, marital status and birthplace of both parents
- place of residence of the mother
- type of birth (single or multiple)
- birth order
- period of gestation.

The form for the registration of a death consists of two parts: personal and medical. Personal data are supplied to the undertaker by an informant, usually a relative of the deceased. The part of the form comprising the medical certificate of death is completed by the medical practitioner last in attendance, or by a coroner if an inquest or enquiry was held. The undertaker, or person acting as the undertaker, enters details on burial or other disposition of the body on the death registration form, and is responsible for filing the completed form with the local registrar, who then issues the burial permit.

Alors que le système d'enregistrement couvre toutes les naissances et les décès qui se produisent au Canada, les tableaux de cette publication excluent celles de non-résidents canadiens se produisant au Canada. Les naissances et les décès de résidents canadiens se produisant aux États-Unis sont aussi incluses, étant rapportées en vertu d'une entente réciproque mais, aucun se produisant dans d'autres pays ne l'est.

Une entente entre le gouvernement du Canada et les gouvernements des provinces et territoires régit le fonctionnement du système canadien des statistiques de l'état civil. Un comité consultatif, le Conseil de la statistique de l'état civil du Canada, s'occupe des politiques et des questions opérationnelles. Les provinces et territoires ainsi que Statistique Canada sont tous représentés à ce Conseil. Aux termes de l'entente, les registraires collectent une certaine série d'information standard mais chacun peut recueillir des renseignements supplémentaires.

Afin d'améliorer l'uniformité dans les données recueillies, Statistique Canada, en collaboration avec les registraires provinciaux et territoriaux, révisé les dictionnaires des données pour les naissances, les mortinaissances, les décès et les mariages. L'idée principale est de mettre à la disposition des registraires un cadre uniformisé pour la description du contenu de chaque élément de données. On s'attend à ce que les registres provinciaux et territoriaux sélectionnés adoptent ce cadre progressivement.

Le formulaire d'enregistrement d'une naissance est rempli par les parents qui doivent le déposer au registraire local. Le bureau central de l'état civil de chaque province et territoire fournit à Statistique Canada les données tirées des formulaires d'enregistrement des naissances. Les variables suivantes sont rapportées par toutes les provinces et les territoires pour être incluses dans le système national:

- date et lieu de naissance
- sexe et poids du nouveau-né
- âge, état matrimonial et lieu de naissance des deux parents
- lieu de résidence de la mère
- type de naissance (simple ou multiple)
- rang de naissance
- durée de gestation.

Le formulaire d'enregistrement de décès se divise en deux parties, soit les renseignements personnels et les renseignements médicaux. Les renseignements personnels sont fournis par un répondant, habituellement un parent de la personne décédée, à l'entrepreneur en pompes funèbres. La partie du formulaire qui correspond au certificat médical de décès est remplie par le médecin qui a constaté le décès, ou par le coroner dans les cas où il y a une enquête. L'entrepreneur en pompes funèbres, ou la personne qui joue ce rôle, doit inscrire sur le formulaire d'enregistrement de décès les détails concernant l'enterrement ou toute autre disposition à prendre relativement au cadavre et, doit présenter le formulaire rempli au registraire local, qui délivrera le permis d'enterrement.

The following variables are reported by all jurisdictions to the national vital statistics system:

- age and sex of the deceased
- marital status of the deceased
- residence of the deceased
- birthplace of the deceased
- date of death
- underlying cause of death
- place where death occurred
- place of accident (for most non-transport accidental deaths)
- autopsy (whether one was held, and if so, whether the results of it were taken into account in establishing the cause of death).

## DATA PROCESSING

All provinces and territories (except Ontario since 1990) supply microfilm copies of registration forms to Statistics Canada. In addition, New Brunswick, Quebec, Ontario and the western provinces supply machine-readable abstracts of registrations, consisting of the required standard information. For the other Atlantic provinces and the territories, the required standard information on microfilm is converted to machine-readable format at Statistics Canada. Subsequent changes to registrations due to errors or omissions are transmitted to Statistics Canada as the information becomes available.

### Processing before Receipt by Statistics Canada

The provinces that supply data in machine-readable form also carry out edits before sending them. Editing varies by province, but usually includes checks that data are present, validation of code ranges for coded information, and consistency checks between related data elements, such as birthweight and period of gestation, and marital status and age.

Statistics Canada provides provinces with training and consultation for cause of death coding and supplies manuals, such as the **International Classification of Diseases (ICD)** and the **Standard Geographical Classification (SGC)**, to promote data reliability and consistency.

### Processing at Statistics Canada

For the Atlantic provinces and the territories, the cause of death is coded at Statistics Canada. Geographic information is coded for the Yukon as well as for all births and deaths of non-residents of the province of occurrence. For deaths of Canadian residents reported by the U.S., both nosological and geographic information are coded at Statistics Canada. Machine-readable files provided by provinces are converted to a standard format at Statistics Canada.

Les variables suivantes sont rapportées par toutes les provinces et les territoires pour être incluses dans le système national:

- âge et sexe de la personne décédée
- état matrimonial de la personne décédée
- lieu de résidence de la personne décédée
- lieu de naissance de la personne décédée
- date du décès
- cause antécédente du décès
- le lieu de décès
- lieu de l'accident (pour la plupart des décès accidentels non reliés au transport)
- autopsie (si on en a fait une, et, si oui, si les résultats de l'autopsie ont été pris en compte dans l'établissement de la cause du décès).

## TRAITEMENT DES DONNÉES

Toutes les provinces et territoires (sauf l'Ontario depuis 1990) fournissent à Statistique Canada des copies sur microfilm des formulaires d'enregistrement. En outre, le Nouveau-Brunswick, le Québec, l'Ontario et les provinces de l'Ouest extraient des formulaires les données de base requises et les transmettent à Statistique Canada sous une forme lisible par machine. Pour les autres provinces atlantiques et les territoires, c'est Statistique Canada qui s'occupe de mettre sous une forme lisible par machine les données de base qui lui sont fournies sur microfilm. Les modifications à apporter aux enregistrements à cause d'erreurs ou d'omissions sont communiquées immédiatement à Statistique Canada.

### Traitement avant l'envoi des données à Statistique Canada

Les provinces qui envoient des données sous une forme lisible par machine, effectuent des vérifications avant de les envoyer. Les vérifications varient d'une province à l'autre mais incluent habituellement des vérifications de la présence des données, une validation des codes pour les données codées et des vérifications de cohérence entre les éléments d'information connexes tels que le poids à la naissance et la durée de gestation et, l'état matrimonial et l'âge.

Statistique Canada offre aux provinces des cours de formation et des services de consultation sur le codage de la cause du décès et leur fournit des manuels comme la **Classification internationale des maladies (CIM)** et la **Classification géographique type (CGT)** afin de favoriser la fiabilité et la cohérence des données.

### Traitement à Statistique Canada

Pour les provinces de l'Atlantique et les territoires, la cause du décès est codée à Statistique Canada. C'est également le Bureau qui s'occupe de coder les renseignements géographiques pour le Yukon ainsi que pour toutes les naissances et les décès de personnes qui ne sont pas résidents de la province où a eu lieu le décès. Pour les décès de résidents canadiens déclarés par les États-Unis, les renseignements nosologiques et géographiques sont codés à Statistique Canada. Les fichiers lisibles sur machine fournis par les provinces sont convertis à Statistique Canada de façon à respecter un format normalisé.



The data from all provinces and territories then undergo the same edit routines to ascertain the completeness and quality of the data. Currently, standard edit specifications are being developed by Statistics Canada for inclusion in provincial edit systems. Most errors and omissions detected during processing are corrected by referring to the microfilmed registrations and by consulting the provinces and territories.

Since 1990, Ontario has used optical imaging technology for storing copies of legal certificates, so microfilm copies are no longer produced. Statistics Canada has recently developed an agreement for the physical transfer of optical images from Ontario to Statistics Canada. It has been possible to edit the 1995 deaths data reported by Ontario but not the births. For these, invalid codes are changed to the "not stated" category, and unlikely situations are accepted as reported.

## DATA QUALITY

### Coverage

Due to legal reporting requirements, registration of births and deaths is considered to be virtually complete. However, records received after the "cut-off date" and births and deaths occurring to Canadians in countries other than Canada or the United States are missing. Furthermore, births and deaths of non-permanent residents in Canada may be excluded if the declared usual place of residence of the mother or of the deceased is not Canada. These result in some undercoverage.

In 1991, an agreement was signed with the province of Newfoundland that allowed Statistics Canada to use data from the Physician Notification of Births (PNOB) file, obtained from the Newfoundland Department of Health, which are more complete, both in terms of registered births and collected variables, than those from the provincial Registrar. Before 1991, the Registrar provided only counts of births that usually had to be adjusted for under-enumeration. Therefore, the historical tables of Section 2 do not cover Newfoundland, except for the one on the total number of births. However, Table 3.9 includes some data from the PNOB file for the 1987-1990 period.

### Accuracy of Data Capture and Coding

A project is underway to evaluate the accuracy of data coding and capture. A sample of records is recaptured, recoded and matched against the records on the national data base. The data elements to be reviewed for births include date, kind (single or multiple), period of gestation, order, sex and weight of child, as well as age, marital status and usual place of residence of the mother. The data elements under review for deaths include date, location, nature and cause of death, and the following characteristics of the deceased: sex, date of birth, age at death, usual

Les données de toutes les provinces et territoires font ensuite l'objet des mêmes vérifications visant à en mesurer l'intégralité et la qualité. Statistique Canada est en train d'élaborer des spécifications concernant un programme normalisé de vérification qui sera intégré aux systèmes provinciaux de vérification. Dans la plupart des cas, on consulte les enregistrements sur microfilm ou on communique avec les provinces et les territoires pour corriger les erreurs et les omissions décelées pendant le traitement.

Depuis 1990, l'Ontario utilise la technologie de l'imagerie optique pour le stockage des copies des certificats légaux qui ne sont plus copiées sur microfilm. Statistique Canada a développé tout dernièrement un accord pour le transfert des images optiques de l'Ontario à Statistique Canada. Il a été possible de vérifier les données statistiques de décès de 1995 déclarées par l'Ontario, mais pas celles des naissances. Pour celles-ci, les codes invalides sont classés dans la catégorie "non précisé", et les situations peu plausibles sont acceptées telles qu'elles ont été déclarées.

## QUALITÉ DES DONNÉES

### Couverture

Comme l'enregistrement des naissances et des décès est exigé par la loi, les données sur les naissances et les décès sont considérées comme presque complètes. Cependant, les enregistrements reçus après la date limite et les naissances et les décès de Canadiens se produisant dans des pays autres que le Canada et les États-Unis sont manquantes. De plus, des naissances et des décès de résidents non permanents au Canada ont pu être exclus si le lieu habituel de résidence déclaré de la mère ou du décédé n'est pas le Canada. Ceci résulte en un certain sous-enregistrement.

En 1991, un accord était signé avec la province de Terre-Neuve permettant à Statistique Canada d'utiliser les données provenant du fichier médical de notification des naissances (PNOB) du Ministère de la santé de Terre-Neuve, qui sont plus complètes, autant quant au nombre de naissances enregistrées qu'à celui des variables recueillies, que celles du Registraire de la province. Avant 1991, le Registraire ne fournissait que les nombres totaux de naissances qui devaient, le plus souvent, être corrigés d'un certain sous-enregistrement. Ainsi les tableaux historiques de la section 2 ne couvrent pas la province de Terre-Neuve, sauf celui donnant les naissances totales. Cependant, le tableau 3.9 comprend quelques données provenant du fichier PNOB pour la période 1987-1990.

### Exactitude de la saisie et du codage des données

On met actuellement au point un projet pour évaluer l'exactitude du codage et de la saisie des données. Un échantillon d'enregistrement est saisi, codé de nouveau et comparé aux enregistrements de la base de données nationale. Les variables étudiées dans le cas des naissances comprennent la date, le type (simple ou multiple), la durée de gestation, le rang de naissance, le sexe et le poids du nouveau-né ainsi que l'âge, l'état matrimonial et le lieu de résidence habituel de la mère. Les variables étudiées dans le cas des décès comprennent la date, l'endroit, la nature et la cause du décès, ainsi que les caractéristiques suivantes du défunt: le sexe, la date de

place of residence, birthplace, parents' birthplace and marital status. Once the process is operational, the results will be made available.

A similar quality assessment study conducted on a sample of 1981 records for ten provinces indicated that error rates for most variables were quite low. Concerns at that time related to the residence of the deceased at the local area level and to the underlying cause of death, two variables that are not included in this publication.

### Response Rates

The response rate of reporting of core statistical data items varies with the item, the reporting province or territory and the year. The response rate is defined here as the percentage of records for which the value of the data item is neither unknown nor not stated. In most provinces and territories in 1995, it was close to 100% when the item was reported at all. Users are advised to refer to Appendices 6.4 and 6.5 which provide the response rate for each variable by province and territory of residence, for the births and deaths data, respectively. Analyses using a variable with a relatively low response rate may be biased by differences between the characteristics of individuals for whom the information is not provided and individuals with valid responses.

### Calculation of Rates

In calculating rates, the coverage of the numerator and the denominator does not always match perfectly. Introduction of the adjusted series of population estimates addressed this problem. Previously, vital statistics rates were calculated using denominators that did not include persons missed in the census and persons with authorization to reside temporarily in Canada, while the numerators generally included these two groups.

## DEFINITIONS

The definitions used for the production of the statistical tables are based on those recommended by the World Health Organization (ICD-9, 1975) and the United Nations (Principles and Recommendations for a Vital Statistics System, 1973).

### A. BIRTHS AND DEATHS

#### Live birth

Complete expulsion or extraction from its mother of a product of conception, irrespective of the duration of pregnancy, which, after such separation, breathes or shows any other evidence of life.

naissance, l'âge au décès, le lieu de résidence habituel, le lieu de naissance, le lieu de naissance des parents et l'état matrimonial. Quand ce processus deviendra opérationnel, les résultats en seront publiés.

Une étude d'évaluation de la qualité semblable, effectuée sur un échantillon d'enregistrements de 1981 pour les dix provinces, avait indiqué des taux d'erreur assez bas pour la plupart des variables. On était préoccupé à ce moment-là du lieu de résidence du défunt à l'échelle infra-provinciale et de la cause sous-jacente du décès, deux variables qui ne font pas partie de cette publication.

### Taux de réponse

Le taux de réponse des principaux éléments d'information varie selon l'élément, la province ou le territoire déclarant et l'année. Le taux de réponse est défini ici comme le pourcentage d'enregistrements où la valeur d'un élément donné n'est ni inconnue ni laissée en blanc. Dans la plupart des provinces et territoires en 1995, le taux de réponse était près de 100% quand la variable était rapportée. Les utilisateurs sont priés de se rapporter aux appendices 6.4 et 6.5 qui donnent le taux de réponse en 1994 pour chaque variable par province et territoire de résidence, pour les données de naissances et de décès, respectivement. Les analyses portant sur une variable dont le taux de réponse est relativement faible peuvent être biaisées par des différences dans les caractéristiques des répondants et des non-répondants.

### Calcul des taux

Dans le calcul des taux, les concepts utilisés au numérateur ne sont pas toujours définis exactement de la même façon qu'au dénominateur. Ce problème a été réglé par l'utilisation des estimations corrigées de population. Auparavant, les taux étaient calculés à l'aide de dénominateurs qui ne comprenaient pas les personnes oubliées au recensement ni les personnes autorisées à résider temporairement au Canada, alors que les numérateurs les comprenaient le plus souvent.

## DÉFINITIONS

Les définitions utilisées pour la production des tableaux statistiques sont celles recommandées par l'Organisation mondiale de la santé (CIM-9, 1975) et les Nations Unies (*Principles and Recommendations for a Vital Statistics System, 1973*).

### A. NAISSANCES ET DÉCÈS

#### Naissance vivante

Expulsion ou extraction complète du corps de la mère, indépendamment de la durée de la gestation, d'un produit de conception qui, après cette séparation, respire ou manifeste tout autre signe de vie.

**Stillbirth**

Product of conception which has issued forth from its mother and did not at any time after birth breathe or show other signs of life. The World Health Organization recommends that "national perinatal statistics (which comprise stillbirths plus early neonatal deaths) should include all fetuses and infants delivered weighing at least 500 g or, when birthweight is unavailable, the corresponding gestational age (22 weeks) or body length (25 cm crown-heel), whether alive or dead". However, four different definitions were in use in Canada in 1992, based either on birthweight (500 grams), gestational age (20 weeks) or a combination of both. In the statistical tables, periods of gestation of 20 and 28 weeks are used.

**Total births**

Total number of live births and stillbirths.

**Multiple birth**

Birth in which more than one infant is born, including live births and stillbirths.

**Birthweight**

First weight of the fetus or newborn obtained after birth, expressed in grams. *Low birthweight* is less than 2,500 grams.

**Period of gestation**

Interval, in completed weeks, between the first day of the last menstrual period of the mother and the day of delivery. *Pre-term* refers to a period of gestation of less than 37 completed weeks; *term*, 37 through 41 completed weeks; and *post-term*, 42 or more completed weeks.

**Death**

Permanent disappearance of all evidence of life at any time after live birth has taken place. Stillbirths are excluded from death statistics unless otherwise indicated.

**Infant death**

Death to a child under one year of age.

**Perinatal death**

Death to a child under one week (7 days) of age or a stillborn of 28 weeks or more gestation.

**Neonatal death**

Death to a child under four weeks of age (28 days).

**Post-neonatal death**

Death to a child between 29 days and one year of age.

**Mortinaissance**

Produit de la conception issu du corps de la mère et qui, après cette séparation, ne respire ni ne manifeste aucun signe de vie. L'Organisation mondiale de la santé recommande que les statistiques périnatales *nationales* (qui comprennent les mortinaissances et les décès néonataux précoces) incluent "tous les foetus ou nouveaux-nés vivants ou non, pesant au moins 500 g ou, si le poids de naissance n'est pas connu, ayant l'âge gestationnel correspondant (22 semaines) ou la taille correspondante (25 cm du vertex au talon)". Cependant, on utilisait quatre définitions différentes au Canada en 1992, basées sur le poids à la naissance (500 grammes), la durée de la gestation (20 semaines) ou une combinaison des deux. Dans les tableaux statistiques, on utilise des périodes de gestation de 20 et de 28 semaines.

**Naissances totales**

Nombre total de naissances vivantes et de mortinaissances.

**Naissance multiple**

Naissance au cours de laquelle plus d'un enfant naît, comptent les naissances vivantes et les mortinaissances.

**Poids à la naissance**

Résultat de la première pesée du foetus ou du nouveau-né effectué immédiatement après la naissance, exprimé en grammes. Le *poids faible à la naissance* est inférieur à 2,500 grammes.

**Durée de gestation**

Intervalle, en semaines révolues, entre le premier jour de la dernière période menstruelle de la mère et le jour de l'accouchement. *Avant terme* réfère à une période de moins de 37 semaines entières, *à terme*, une période de 37 à 41 semaines entières, *après terme*, une période de 42 semaines entières ou davantage.

**Décès**

Disparition permanente de tout signe de vie à tout moment après une naissance vivante. Les mortinaissances ne sont pas prises en compte dans les statistiques des décès, sauf indication contraire.

**Mortalité infantile**

Décès d'un enfant de moins d'un an.

**Mortalité périnatale**

Décès d'un enfant de moins d'une semaine (7 jours) ou d'un enfant mort-né de 28 semaines ou plus de gestation.

**Mortalité néonatale**

Décès d'un enfant de moins de quatre semaines (28 jours).

**Mortalité post-néonatale**

Décès d'un enfant âgé de 29 jours à un an.

**Maternal death**

Death to a mother due to complications during pregnancy, childbirth or puerperium.

**B. DEMOGRAPHIC CHARACTERISTICS****Age**

Age at the last birthday preceding the event. In the case of infant deaths, the completed number of days (or hours, minutes or months) since birth.

**Marital status**

The legal conjugal status at the time of the event. Common-law union is not regarded as a legal conjugal status.

**Single**

A person who has never been married, or a person whose marriage has been annulled and who has not remarried.

**Married**

A person who is legally married and who is not separated.

**Widowed**

A person whose spouse has died and who has not remarried.

**Divorced**

A person who has obtained a legal divorce and who has not remarried.

**Separated**

A person who is legally married and who is not living with his or her spouse because the couple no longer wants to live together, but who has not obtained a divorce.

**C. POPULATION**

Persons whose usual place of residence is somewhere in Canada, including Canadian government employees stationed abroad and their families, members of the Canadian Armed Forces stationed abroad and their families, crews of Canadian merchant vessels, and non-permanent residents. The mid-year population (on July 1) is used in the calculation of rates.

**D. MEASURES AND INDICES****Crude birth or death rates**

Number of live births or deaths per 1,000 population.

**Mortalité maternelle**

Décès résultant des complications de la grossesse, de l'accouchement et des suites des couches.

**B. CARACTÉRISTIQUES DÉMOGRAPHIQUES****Âge**

Âge au dernier anniversaire précédant l'événement. Dans le cas de la mortalité infantile, nombre de jours (ou heures, minutes ou mois) révolus depuis la naissance.

**État matrimonial**

Situation conjugale légale au moment de l'événement. L'union libre n'est pas considérée comme un état matrimonial légal.

**Célibataire**

Personne qui n'a jamais été mariée, ou personne dont le mariage a été annulé et qui ne s'est pas remariée.

**Marié/mariée**

Personne qui est légalement mariée et qui n'est pas séparée.

**Veuf/veuve**

Personne dont le conjoint est mort et qui ne s'est pas remariée.

**Divorcé/divorcée**

Personne qui a obtenu un divorce légal et qui ne s'est pas remariée.

**Séparé/séparée**

Personne qui est légalement mariée, qui ne vit pas avec son conjoint parce que le couple ne veut plus vivre ensemble, mais qui n'a pas obtenu de divorce.

**C. POPULATION**

Personnes dont le lieu habituel de résidence se trouve au Canada, et comprenant les employés du gouvernement canadien en poste à l'étranger et leurs familles, les membres des Forces armées canadiennes en poste à l'étranger et leurs familles, les équipages des navires marchands canadiens et des résidents non-permanent. La population au milieu de l'année (1<sup>er</sup> juillet) sert au calcul des taux.

**D. MESURES ET INDICES****Taux bruts de natalité ou de mortalité**

Nombre de naissances vivantes ou de décès pour 1,000 habitants.

## Mean and median

Measures of central tendency. The *mean* is calculated by summing observations weighted by their relative frequency. The *median* is the point in a frequency distribution such that half of the observations fall above it and half below it. The standardized mean age of mothers at birth is a weighted average of mothers' ages, with age-specific fertility as weights. This eliminates the effect of differences in the age structure when comparing two populations or two points in time.

## Fertility rates

### **General fertility rate**

Number of live births per 1,000 women aged 15-49. The *general marital fertility rate* is the number of live births to married women per 1,000 married women aged 15-49.

### **Age-specific fertility rate**

Number of live births per 1,000 women in a specific age interval. Five-year age groups are usually used (15-19, ..., 45-49). The *age-specific marital fertility rate* is the number of live births per 1,000 married women in a specific age interval.

### **Total fertility rate**

Average number of children a woman can expect to have in her lifetime, based on the fertility rates of a given year. It is equal to the sum of the age-specific fertility rates (ages 15 to 49).

## Death rates

### **Age-specific death rate**

Number of deaths per 1,000 population in a specific age interval.

### **Age-standardized death rate**

Weighted average of the age-specific death rates, using as weights the age distribution of a standard population (Appendix 7.8). (The standard population used in this publication is the 1991 Canadian population.)

### **Life expectancy**

A statistic included in life tables. It is the average number of remaining years of life, at birth or other ages, based on a set of age-specific death rates at a given year.

### **Infant mortality rate**

Number of infant deaths per 1,000 live births. The same denominator is used for *neonatal* and *post-neonatal* mortality rates and for *stillbirth rates*. The *perinatal* mortality rate is per 1,000 total births.

### **Maternal death rate**

Number of maternal deaths per 10,000 live births.

## Moyenne et médiane

Mesures de tendance centrale. On calcule la *moyenne* en prenant la somme des observations pondérées selon leur fréquence relative. La *médiane* est le point d'une distribution de fréquences tel que la moitié des observations se retrouve au-dessus, et la moitié, au-dessous. L'âge normalisé moyen des mères à la naissance est la moyenne des âges des mères, pondée par les taux de fécondité par âge. Cela élimine l'effet des différences dans la structure par âge lorsqu'on compare deux populations, ou deux points, dans le temps.

## Taux de fécondité

### **Taux général de fécondité**

Nombre de naissances vivantes pour 1,000 femmes âgées de 15 à 49 ans. Le *taux général de fécondité légitime* est le nombre de naissances vivantes pour 1,000 femmes mariées de 15 à 49 ans.

### **Taux de fécondité par âge**

Nombre de naissances vivantes pour 1,000 femmes dans un intervalle d'âge donné. On utilise habituellement des groupes d'âge de cinq ans (15-19, ..., 45-49). Le *taux de fécondité légitime par âge* est le nombre de naissances vivantes pour 1,000 femmes mariées dans un intervalle d'âge donné.

### **Indice synthétique de fécondité**

Nombre moyen d'enfants qu'une femme aurait au cours de sa vie selon les conditions de fécondité d'une année donnée; somme des taux de fécondité par âge (15 à 49 ans).

## Taux de mortalité

### **Taux de mortalité par âge**

Nombre de décès pour 1,000 personnes dans un intervalle d'âge donné.

### **Taux de mortalité normalisé selon l'âge**

Moyenne des taux de mortalité par âge pondérée par la distribution par âge d'une population standard (Appendice 7.8). (La population standard utilisée dans cette publication est la population canadienne de 1991).

### **Espérance de vie**

Statistique figurant dans les tables de mortalité. C'est la vie moyenne calculée à la naissance ou aux différents anniversaires, selon les conditions de mortalité d'une année donnée.

### **Taux de mortalité infantile**

Nombre de décès infantiles pour 1,000 naissances vivantes. Le même dénominateur sert pour les taux de mortalité *néonatale* et *post-néonatale* ainsi que pour le taux de *mortinaissance*. Le taux de mortalité *périnatale* est calculé pour 1,000 naissances totales.

### **Taux de mortalité maternelle**

Nombre de décès maternels pour 10,000 naissances vivantes.

**Teenage pregnancy rate**

Rate calculated by dividing the sum of live births, stillbirths and therapeutic abortions performed in hospitals to females below age 20 by the female population aged 15-19. This underestimates the "true" pregnancy rate, as abortions performed in clinics or in the United States, pregnancies resulting in miscarriage, and possible unreported or late-reported live births or stillbirths are missing from the numerator.

**Taux de grossesse des adolescentes**

Taux calculé en divisant la somme des naissances vivantes, des mortinaissances et des avortements thérapeutiques pratiqués dans les hôpitaux sur les femmes âgées de moins de 20 ans par le nombre de femmes âgées de 15 à 19 ans. Ce taux sous-estime le taux de grossesse «vraie», puisque les avortements pratiqués dans les cliniques ou aux États-Unis, les grossesses se terminant par une fausse couche, et d'éventuelles naissances vivantes ou mortinaissances non déclarées ou déclarées tardivement, ne sont pas compris dans le numérateur.

**1. Summary Vital Statistics, 1994 and  
1995**

**1. Sommaire des statistiques de l'état civil,  
1994 et 1995**

**Table 1.1 Summary Vital Statistics Indicators, Canada, Provinces and Territories, 1994<sup>1</sup>**

	Canada	Nfld.	P.E.I.	N.S.	N.B.	Que.	Ont.
		T.-N.	Î.-P.-É.	N.-É.	N.-B.	Qué.	
<b>Live Births</b>							
Total	385,112	6,339	1,716	11,099	8,978	90,578	147,068
Males	198,173	3,270	878	5,748	4,537	46,426	75,793
Females	186,939	3,069	838	5,351	4,441	44,152	71,275
Crude Birth Rate (live births per 1,000 population)	13.2	10.9	12.8	11.9	11.8	12.4	13.4
Total Fertility Rate (live births per woman)	1.66	1.32	1.68	1.53	1.51	1.61	1.65
Mean Age of Mother (in years)	28.7	27.1	27.9	27.8	27.1	28.6	29.2
Birthweight <sup>9</sup>							
% very low (<1,500 g)	0.9	1.2	0.8	0.9	1.0	0.8	..
% low (<2,500 g)	5.6	6.2	6.1	5.5	5.9	5.9	..
Median weight (g)	3,411	3,480	3,470	3,458	3,450	3,370	..
<b>Deaths</b>							
Total	207,077	4,050	1,114	7,770	5,917	51,366	77,487
Males	109,742	2,269	606	4,133	3,150	27,419	40,216
Females	97,335	1,781	508	3,637	2,767	23,947	37,271
Crude Death Rate (deaths per 1,000 population)	7.1	7.0	8.3	8.3	7.8	7.0	7.1
Age-standardized Death Rate <sup>2</sup> (deaths per 1,000 population)							
Both Sexes	6.8	7.8	6.9	7.3	7.1	6.9	6.8
Males	8.7	9.9	9.2	9.6	9.2	9.2	8.6
Females	5.3	6.0	5.2	5.7	5.5	5.3	5.4
Life Expectancy at Birth (in years) <sup>3</sup>							
Both Sexes	78.2	76.7	78.0	77.3	77.7	77.9	78.3
Males	75.1	73.9	74.8	74.2	74.8	74.5	75.5
Females	81.1	79.8	81.3	80.4	80.6	81.2	81.1
Maternal Deaths	14	-	-	-	-	2	8
<b>Infant Mortality</b>							
Total Infant Deaths	2,418	52	11	67	48	506	879
Rate per 1,000 live births	6.3	8.2	6.4	6.0	5.3	5.6	6.0
Perinatal	2,767	50	16	78	67	555	1,076
Rate per 1,000 total births	7.2	7.9	9.3	7.0	7.4	6.1	7.3
Neonatal	1,634	36	7	45	33	347	618
Rate per 1,000 live births	4.2	5.7	4.1	4.1	3.7	3.8	4.2
Post-neonatal	784	16	4	22	15	159	261
Rate per 1,000 live births	2.0	2.5	2.3	2.0	1.7	1.8	1.8
<b>Stillbirths</b>							
≥ 20 weeks gestation <sup>4</sup>	2,299	37	13	66	59	369	945
Rate per 1,000 live births	6.0	5.8	7.6	5.9	6.6	4.1	6.4
≥ 28 weeks gestation <sup>4</sup>	1,420	23	9	43	39	271	567
Rate per 1,000 live births	3.7	3.6	5.2	3.9	4.3	3.0	3.9
<b>Therapeutic Abortions</b>							
Performed in hospitals <sup>5</sup>	71,630	485	6	1,823	617	17,459	29,743
Rate per 100 live births <sup>6</sup>	18.6	7.7	0.3	16.4	6.9	19.3	20.2
Performed in clinics <sup>7</sup>	34,287	406	159	228	235	9,928	15,363
<b>Teenage Pregnancy Rate<sup>6,8</sup></b>							
Rate per 1,000 women aged 15-19	40.2	30.3	29.7	43.7	37.9	32.1	38.5

<sup>1</sup> Refer to the Introduction for the definitions and methods of calculation of the indices in this table. The data are by province and territory of residence unless otherwise indicated. Some of the indices should be interpreted with caution, particularly those for Prince Edward Island, Yukon and the Northwest Territories, given the small numbers involved.

<sup>2</sup> Standardized using the 1991 total Canadian population.

<sup>3</sup> Estimated using 1994 death data only.

<sup>4</sup> Includes stillbirths of unknown gestational period. Newfoundland, New Brunswick and Quebec do not report foetal death of less than 500 grams.

<sup>5</sup> The total for Canada includes 62 cases for which the province/territory of residence is unknown.

<sup>6</sup> Takes into account therapeutic abortions performed in hospitals.

<sup>7</sup> The total for Canada includes 767 cases for which the province/territory of residence is unknown.

<sup>8</sup> The Teenage Pregnancy Rate is an estimate.

<sup>9</sup> Canada excluding Ontario: birthweight in Ontario is missing.



**Tableau 1.1 Statistiques sommaires de l'état civil, Canada, provinces et territoires, 1994<sup>1</sup>**

Man.	Sask.	Alta.	B.C.	Yukon	N.W.T.	
		Alb.	C.-B.		T. N.-O.	
<b>Naissances vivantes</b>						
8,059	14,038	39,796	46,998	442	1,580	Total
8,421	7,230	20,529	24,261	214	866	Hommes
8,059	6,808	19,267	22,737	228	714	Femmes
14.6	13.9	14.7	12.8	14.9	24.4	Taux brut de natalité (naissances vivantes pour 1,000 habitants)
1.95	1.96	1.80	1.63	1.73	2.74	Indice synthétique de fécondité (naissances vivantes par femme)
27.7	27.1	28.3	29.4	28.8	26.3	Âge moyen de la mère (en années)
0.9	0.9	0.9	0.8	0.7	1.6	Poids à la naissance <sup>9</sup> % très faible (<1,500 g)
5.3	5.3	5.6	5.1	5.9	6.8	% faible (<2,500 g)
3,469	3,457	3,400	3,440	3,479	3,491	Poids médian (g)
<b>Décès</b>						
9,148	8,308	15,613	25,939	124	241	Total
4,758	4,513	8,587	13,846	85	160	Hommes
4,390	3,795	7,026	12,093	39	81	Femmes
8.1	8.2	5.8	7.1	4.2	3.7	Taux brut de mortalité (décès pour 1,000 habitants)
6.7	6.4	6.5	6.4	9.7	9.1	Taux de mortalité normalisé selon l'âge <sup>2</sup> (décès pour 1,000 habitants)
8.6	8.2	8.4	8.0	12.3	11.6	Les deux sexes
5.3	4.9	5.1	5.1	7.1	6.9	Hommes
77.9	78.4	78.4	78.6	74.9	73.6	Femmes
75.0	75.2	75.5	75.8	71.3	70.2	Espérance de vie à la naissance (en années) <sup>3</sup> Les deux sexes
80.8	81.8	81.4	81.4	80.4	78.0	Hommes
-	-	1	2	-	1	Femmes
115	125	294	297	1	23	Mortalité maternelle
7.0	8.9	7.4	6.3	2.3	15.6	<b>Mortalité infantile</b> Total des décès infantiles
124	126	300	350	2	23	Taux pour 1,000 naissances vivantes
7.5	8.9	7.5	7.4	4.5	14.4	Périnatale
72	76	188	203	1	8	Taux pour 1,000 naissances totales
4.4	5.4	4.7	4.3	2.3	5.4	Néonatale
43	49	106	94	-	15	Taux pour 1,000 naissances vivantes
2.6	3.5	2.7	2.0	-	10.2	Post-néonatale
132	82	267	306	1	22	Taux pour 1,000 naissances vivantes
8.0	5.8	6.7	6.5	2.3	13.9	<b>Mortinaissances</b> Grossesse de 20 semaines et plus <sup>4</sup>
63	63	156	170	1	15	Taux pour 1,000 naissances vivantes
3.8	4.5	3.9	3.6	2.3	9.5	Grossesse de 28 semaines et plus <sup>4</sup>
2,858	1,741	6,713	9,718	138	267	Taux pour 1,000 naissances vivantes
35.5	12.4	16.9	20.7	31.2	16.9	<b>Avortements thérapeutiques</b> Effectués dans des hôpitaux <sup>5</sup>
593	107	2,296	4,196	2	7	Taux pour 100 naissances vivantes <sup>6</sup>
61.5	60.2	51.2	39.6	91.0	132.3	Effectués dans des cliniques <sup>7</sup>
<b>Taux de grossesse chez les adolescentes<sup>6,8</sup></b>						
Taux pour 1,000 femmes âgées de 15 à 19 ans						

<sup>1</sup> Voir l'Introduction pour les définitions et les méthodes de calcul de l'ensemble des indices du présent tableau. À moins d'avis contraire, les données s'appliquent à la province ou au territoire de résidence. On doit interpréter avec prudence certains des indices, particulièrement ceux de l'Île-du-Prince-Édouard, du Yukon et des Territoires du Nord-Ouest, en égard aux faibles nombres sur lesquels ils reposent.

<sup>2</sup> Normalisé par rapport au total de la population canadienne en 1991.

<sup>3</sup> Estimé sur la base des données sur les décès de 1994 seulement.

<sup>4</sup> Inclut les mortinaissances dont la durée de gestation n'est pas connue. Terre-Neuve, le Nouveau-Brunswick et le Québec ne rapportent pas les morts fœtales de moins de 500 grammes.

<sup>5</sup> Le total pour le Canada comprend 62 cas pour lesquels on ne connaît pas la province/territoire de résidence.

<sup>6</sup> Tient compte uniquement des avortements thérapeutiques effectués dans des hôpitaux.

<sup>7</sup> Le total pour le Canada comprend 767 cas pour lesquels on ne connaît pas la province/territoire de résidence.

<sup>8</sup> Le taux de grossesse chez les adolescentes est estimé.

<sup>9</sup> Canada excluant l'Ontario: le poids à la naissance est manquant en Ontario.

**Table 1.2 Summary Vital Statistics Indicators, Canada, Provinces and Territories, 1995<sup>1</sup>**

	Canada	Nfld.	P.E.I.	N.S.	N.B.	Que.	Ont.
		T.-N.	Î.-P.-É.	N.-É.	N.-B.	Qué.	
<b>Live Births</b>							
Total	378,011	5,859	1,754	10,726	8,563	87,417	146,263
Males	193,753	2,985	898	5,422	4,417	44,782	75,110
Females	184,258	2,874	856	5,304	4,146	42,635	71,153
Crude Birth Rate (live births per 1,000 population)	12.8	10.2	12.9	11.4	11.3	11.9	13.2
Total Fertility Rate (live births per woman)	1.64	1.25	1.72	1.50	1.46	1.58	1.64
Mean Age of Mother (in years)	28.8	27.2	28.0	28.0	27.3	28.8	29.3
Birthweight <sup>5</sup>							
% very low (<1,500 g)	0.9	1.1	0.6	1.0	0.8	0.8	..
% low (<2,500 g)	5.7	5.5	4.6	6.0	4.8	6.0	..
Median weight (g)	3,405	3,465	3,500	3,458	3,470	3,370	..
<b>Deaths</b>							
Total	210,733	3,935	1,153	7,687	5,938	52,734	78,479
Males	111,396	2,232	631	4,049	3,254	27,972	40,579
Females	99,337	1,703	522	3,638	2,684	24,762	37,900
Crude Death Rate (deaths per 1,000 population)	7.1	6.8	8.5	8.2	7.8	7.2	7.1
Age-standardized Death Rate <sup>2</sup> (deaths per 1,000 population)							
Both Sexes	6.7	7.4	7.1	7.1	7.0	6.9	6.6
Males	8.6	9.6	9.6	9.3	9.3	9.1	8.4
Females	5.2	5.6	5.2	5.5	5.2	5.3	5.3
Life Expectancy at Birth (in years) <sup>3</sup>							
Both Sexes	78.3	77.3	77.7	77.9	77.8	78.0	78.5
Males	75.4	74.4	74.1	74.9	74.2	74.6	75.8
Females	81.3	80.6	81.5	80.8	81.5	81.3	81.2
Maternal Deaths	17	-	-	-	2	3	7
<b>Infant Mortality</b>							
Total Infant Deaths	2,321	46	8	52	41	477	870
Rate per 1,000 live births	6.1	7.9	4.6	4.8	4.8	5.5	5.9
Perinatal	2,664	49	16	71	45	540	1,056
Rate per 1,000 total births	7.0	8.3	9.1	6.6	5.2	6.2	7.2
Neonatal	1,584	34	7	41	21	339	608
Rate per 1,000 live births	4.2	5.8	4.0	3.8	2.5	3.9	4.2
Post-neonatal	737	12	1	11	20	138	262
Rate per 1,000 live births	1.9	2.0	0.6	1.0	2.3	1.6	1.8
<b>Stillbirths</b>							
≥ 20 weeks gestation <sup>4</sup>	2,353	30	13	82	32	386	977
Rate per 1,000 live births	6.2	5.1	7.4	7.6	3.7	4.4	6.7
≥ 28 weeks gestation <sup>4</sup>	1,369	21	10	36	28	265	567
Rate per 1,000 live births	3.6	3.6	5.7	3.4	3.3	3.0	3.9
<b>Therapeutic Abortions</b>							
Performed in hospitals	..	..	..	..	..	..	..
Rate per 100 live births	..	..	..	..	..	..	..
Performed in clinics	..	..	..	..	..	..	..
<b>Teenage Pregnancy Rate</b>							
Rate per 1,000 women aged 15-19	..	..	..	..	..	..	..

<sup>1</sup> Refer to the Introduction for the definitions and methods of calculation of the indices in this table. The data are by province and territory of residence unless otherwise indicated. Some of the indices should be interpreted with caution, particularly those for Prince Edward Island, Yukon and the Northwest Territories, given the small numbers involved.

<sup>2</sup> Standardized using the 1991 total Canadian population.

<sup>3</sup> Estimated using 1995 death data only.

<sup>4</sup> Includes stillbirths of unknown gestational period. Newfoundland, New Brunswick and Quebec do not report foetal death of less than 500 grams.

<sup>5</sup> Canada excluding Ontario: birthweight in Ontario is missing.

**Tableau 1.2 Statistiques sommaires de l'état civil, Canada, provinces et territoires, 1995<sup>1</sup>**

Man.	Sask.	Alta.	B.C.	Yukon	N.W.T.	
		Alb.	C.-B.		T. N.-O.	
<b>Naissances vivantes</b>						
16,113	13,499	38,914	46,820	470	1,613	Total
8,201	6,798	19,878	24,194	244	824	Hommes
7,912	6,701	19,036	22,626	226	789	Femmes
14.2	13.3	14.1	12.4	15.5	24.5	Taux brut de natalité (naissances vivantes pour 1,000 habitants)
1.92	1.90	1.77	1.60	1.84	2.78	Indice synthétique de fécondité (naissances vivantes par femme)
27.8	27.1	28.3	29.1	28.6	26.4	Âge moyen de la mère (en années)
1.1	1.0	1.0	0.9	0.6	1.3	Poids à la naissance <sup>5</sup>
5.5	5.6	6.0	5.3	4.3	7.0	% très faible (<1,500 g)
3,459	3,445	3,390	3,435	3,488	3,440	% faible (<2,500 g)
						Poids médian (g)
<b>Décès</b>						
9,658	8,495	15,895	26,375	157	227	Total
5,012	4,641	8,627	14,165	99	135	Hommes
4,646	3,854	7,268	12,210	58	92	Femmes
8.5	8.4	5.8	7.0	5.2	3.4	Taux brut de mortalité (décès pour 1,000 habitants)
6.9	6.4	6.4	6.2	10.6	8.9	Taux de mortalité normalisé selon l'âge <sup>2</sup> (décès pour 1,000 habitants)
8.9	8.3	8.1	7.9	14.7	9.8	Les deux sexes
5.5	4.9	5.1	4.9	7.4	7.9	Hommes
						Femmes
77.7	78.2	78.6	79.0	72.4	74.3	Espérance de vie à la naissance (en années) <sup>3</sup>
74.8	74.9	75.8	76.2	69.5	72.8	Les deux sexes
80.5	81.6	81.5	81.9	76.5	76.0	Hommes
-	2	3	-	-	-	Femmes
						Mortalité maternelle
123	123	274	280	6	21	<b>Mortalité infantile</b>
7.6	9.1	7.0	6.0	12.8	13.0	Total des décès infantiles
126	117	303	324	4	13	Taux pour 1,000 naissances vivantes
7.8	8.6	7.8	6.9	8.5	8.0	Périnatale
81	74	188	183	2	6	Taux pour 1,000 naissances totales
5.0	5.5	4.8	3.9	4.3	3.7	Néonatale
42	49	86	97	-	15	Taux pour 1,000 naissances vivantes
2.6	3.6	2.2	2.1	-	9.3	Post-néonatale
						Taux pour 1,000 naissances vivantes
<b>Mortinaissances</b>						
127	82	262	348	3	11	Grossesse de 20 semaines et plus <sup>4</sup>
7.9	6.1	6.7	7.4	6.4	6.8	Taux pour 1,000 naissances vivantes
63	57	146	165	3	8	Grossesse de 28 semaines et plus <sup>4</sup>
3.9	4.2	3.8	3.5	6.4	5.0	Taux pour 1,000 naissances vivantes
<b>Avortements thérapeutiques</b>						
..	..	..	..	..	..	Effectués dans des hôpitaux
..	..	..	..	..	..	Taux pour 100 naissances vivantes
..	..	..	..	..	..	Effectués dans des cliniques
<b>Taux de grossesse chez les adolescentes</b>						
..	..	..	..	..	..	Taux pour 1,000 femmes âgées de 15 à 19 ans

<sup>1</sup> Voir l'Introduction pour les définitions et les méthodes de calcul de l'ensemble des indices du présent tableau. À moins d'avis contraire, les données s'appliquent à la province ou au territoire de résidence. On doit interpréter avec prudence certains des indices, particulièrement ceux de l'Île-du-Prince-Édouard, du Yukon et des Territoires du Nord-Ouest, en égard aux faibles nombres sur lesquels ils reposent.

<sup>2</sup> Normalisé par rapport au total de la population canadienne en 1991.

<sup>3</sup> Estimé sur la base des données sur les décès de 1995 seulement.

<sup>4</sup> Inclut les mortinaissances dont la durée de gestation n'est pas connue. Terre-Neuve, le Nouveau-Brunswick et le Québec ne rapportent pas les morts foetales de moins de 500 grammes.

<sup>5</sup> Canada excluant l'Ontario: le poids à la naissance est manquant en Ontario.

**Figure 1.1 Summary Vital Statistics Indicators, Canada and Provinces, 1994 and 1995**

**Figure 1.1 Statistiques sommaires de l'état civil, Canada et provinces, 1994 et 1995**

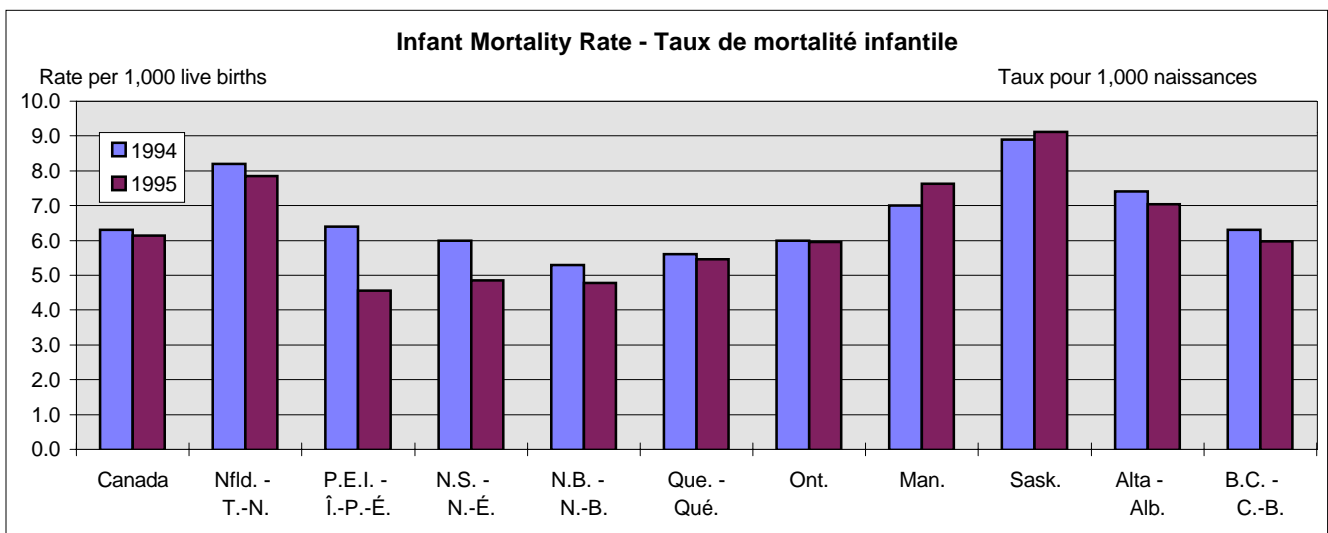
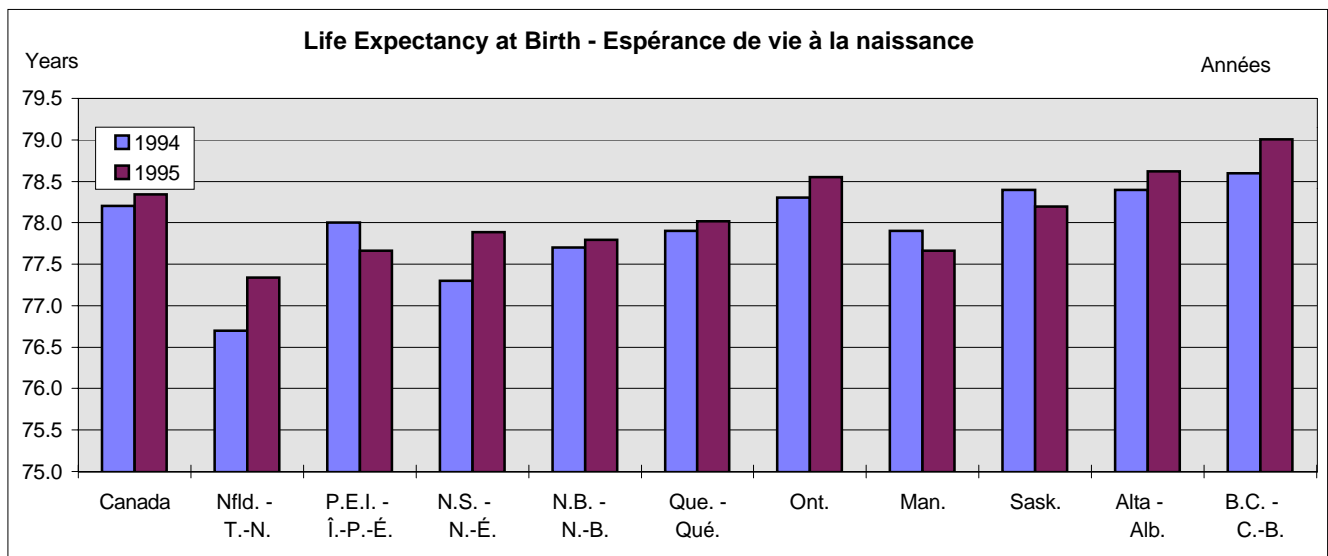
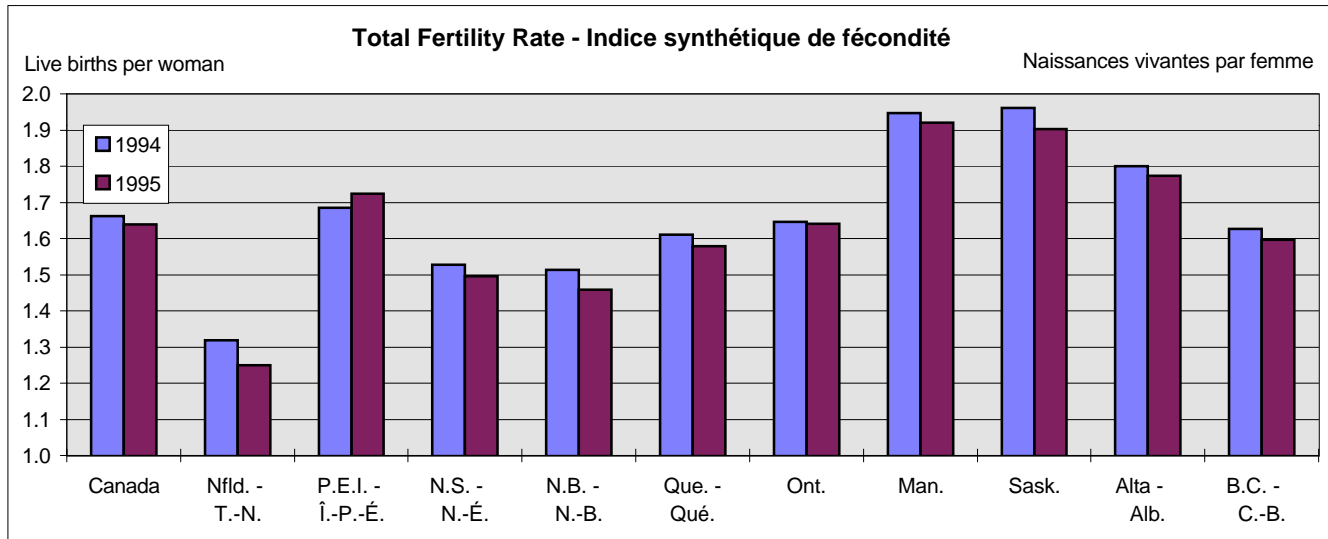

Source: Tables 1.1 and 1.2 - Tableaux 1.1 et 1.2

**Table 1.3 Comparative Vital Statistics, Selected Countries**  
**Tableau 1.3 Données comparatives d'état civil pour certains pays**

	Total fertility rate		Life expectancy at birth			Deaths per 1,000 live births						
	Indice synthétique de fécondité		Espérance de vie à la naissance			Décès pour 1,000 naissances vivantes						
	Year		Year	Males	Females	Year	Infant mortality	Year	Under 1 day	1-6 days	7-27 days	28-364 days
Année		Année	Hommes	Femmes	Année	Mortalité infantile	Année	Moins de 1 jour	1-6 jours	7-27 jours	28-364 jours	
Canada	1995	1.64	1995	75.4	81.3	1995	6.1	1995	2.3	1.1	0.8	1.9
Australia - Australie	1995	1.82	1995	75.5	81.1	1995	5.7	1992	2.8	1.0	0.8	2.4
Belgium - Belgique	1995	1.54	1995	73.3	80.2	1995	6.1	1987	2.1	2.2	1.3	4.1
Former Czechoslovakia - Ancienne Tchécoslovaquie	1994	1.50	1994	69.3	76.6	1995	7.4	1990	2.0	4.1	1.8	3.3
Denmark - Danemark	1995	1.80	1995	72.7	78.0	1995	5.3		..	..	..	..
Finland - Finlande	1995	1.81	1995	72.8	80.2	1995	3.9		..	..	..	..
France	1995	1.70	1995	73.8	81.9	1995	4.9	1991	0.8	1.7	1.0	3.8
Greece - Grèce	1995	1.40	1995	75.2	80.2	1995	7.7		..	..	..	..
Hungary - Hongrie	1994	1.64	1994	64.8	74.2	1995	10.7	1992	4.1	3.8	2.3	3.9
Ireland - Irlande	1995	1.87	1995	73.1	78.7	1994	5.9		..	..	..	..
Israel - Israël	1994	2.90	1993	75.3	79.1	1995	6.8	1990	2.3	2.6	1.5	3.5
Italy - Italie	1995	1.17	1995	74.9	81.4	1995	6.3	1989	2.9	2.6	1.2	1.9
Japan - Japon	1995	1.43	1995	76.4	82.8	1995	4.3	1992	1.0	0.8	0.6	2.1
Mexico - Mexique	1995	2.81	1995	69.8	76.2	1995	29.0	1992	4.3	3.9	2.3	8.3
Netherlands - Pays-Bas	1995	1.53	1995	74.5	80.2	1994	5.6	1992	1.6	1.9	0.8	1.9
New Zealand - Nouvelle-Zélande	1995	2.04	1994	73.7	79.1	1995	6.7		..	..	..	..
Norway - Norvège	1995	1.87	1995	74.9	80.6	1994	5.2		..	..	..	..
Poland - Pologne	1994	1.80	1994	67.2	75.9	1995	13.6	1991	3.4	5.0	2.3	4.2
Russian Federation - Fédération Russe	1992	1.55	1992	62.0	73.8	1992	18.4	1992	2.2	6.8	2.3	7.1
Spain - Espagne	1995	1.18	1995	73.2	81.2	1995	5.6	1991	1.7	1.6	1.2	2.6
Sweden - Suède	1995	1.74	1995	76.1	81.4	1995	4.2		..	..	..	..
Switzerland - Suisse	1995	1.48	1994	75.3	81.7	1995	5.1		..	..	..	..
Ukraine	1994	1.46	1994	62.8	73.2	1995	14.4		..	..	..	..
United Kingdom - Royaume-Uni	1995	1.71	1995	74.2	79.2	1994	6.2	1992	2.0	1.4	1.0	2.3
United States - États-Unis	1995	2.02	1995	72.3	79.0	1995	7.6	1991	3.4	1.2	1.0	3.4

**Sources:** Statistics Canada, *Report on the Demographic Situation in Canada 1995* ; United Nations, *Demographic Yearbook, 1993* ; and Health Statistics Division, Statistics Canada (for Canada). - Statistique Canada, *Rapport sur l'état de la population du Canada 1995* ; Nations Unies, *Annuaire démographique, 1993* ; et Division des statistiques sur la santé, Statistique Canada (pour le Canada).

**Figure 1.2 Summary Vital Statistics Indicators, Selected Countries, 1995**

**Figure 1.2 Statistiques sommaires de l'état civil pour certains pays, 1995**

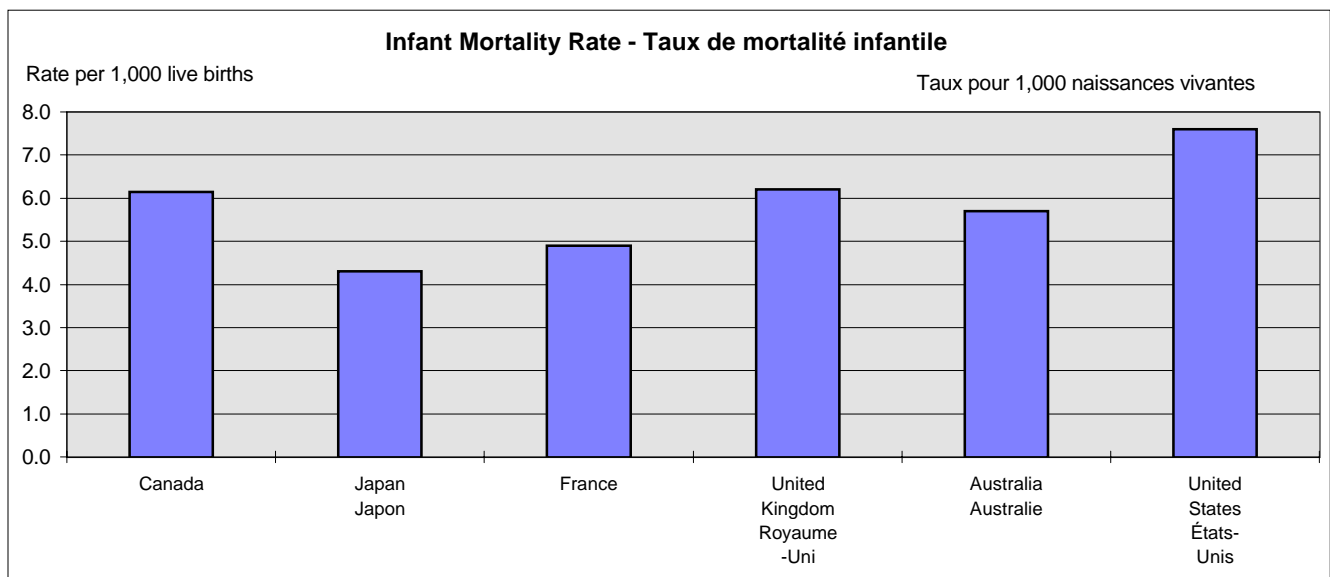
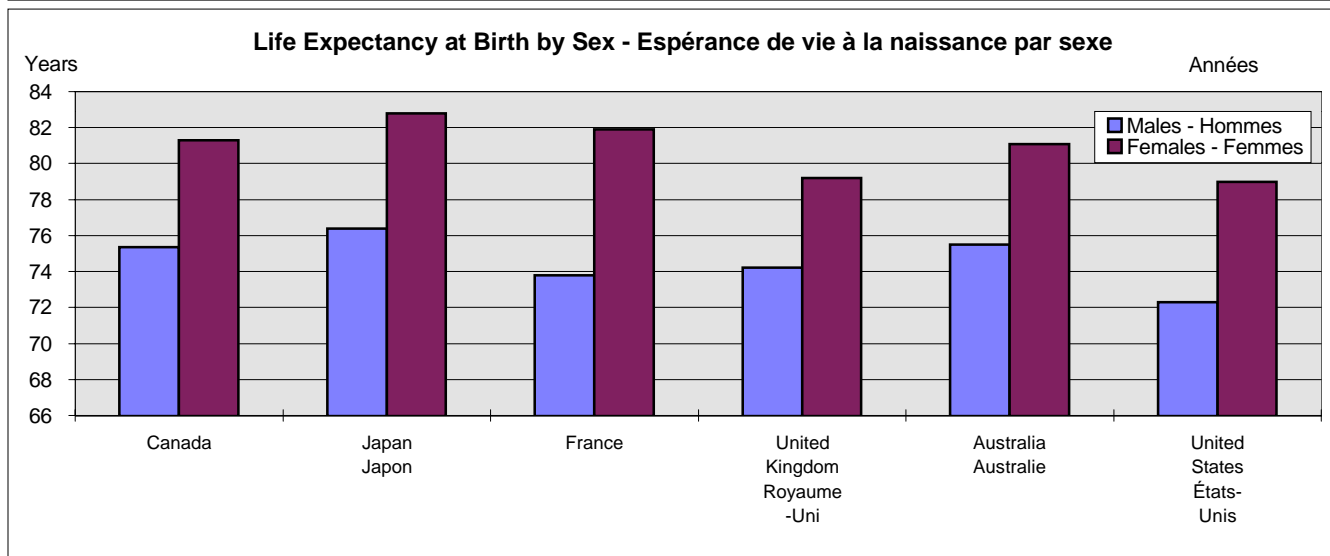
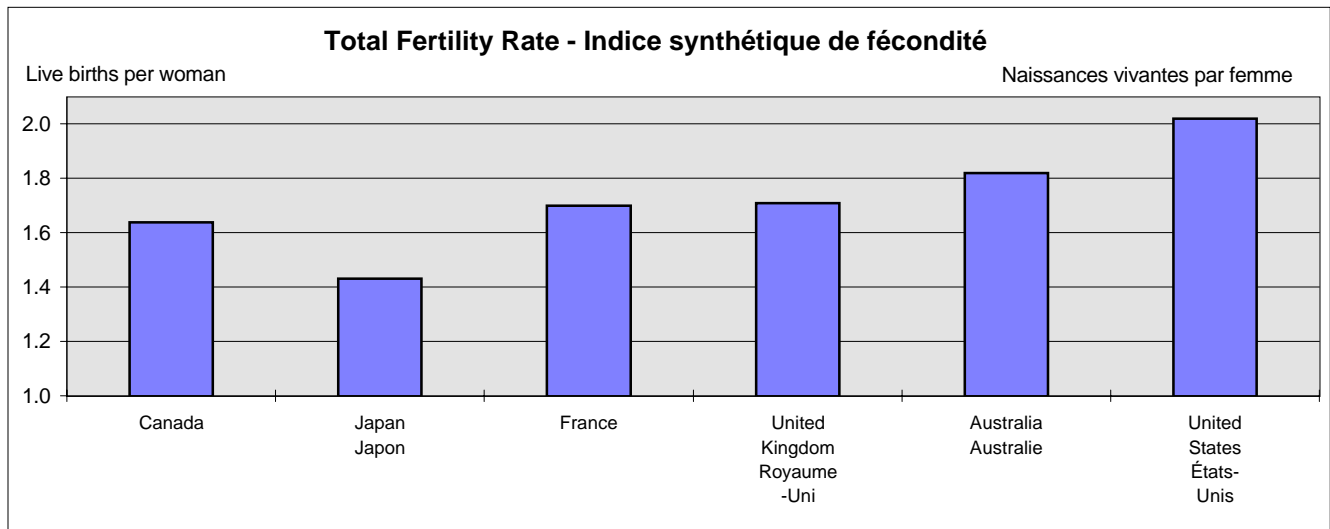

Source: Table 1.3 - Tableau 1.3

**2. Birth Statistics, 1995**

**2. Statistiques de fécondité, 1995**

**Table 2.1 Live Births by Place of Occurrence and Province and Territory of Residence, 1995<sup>1</sup>**

**Tableau 2.1 Naissances vivantes selon le lieu de naissance et la province et le territoire de résidence, 1995<sup>1</sup>**

Place of occurrence - Lieu de naissance	Province and territory of residence - Province et territoire de résidence												
	Nfld.	P.E.I.	N.S.	N.B.	Que.	Ont.	Man.	Sask.	Alta.	B.C.	Yukon	N.W.T.	
	T.-N.	Î.-P.-É.	N.-É.	N.-B.	Qué.				Alb.	C.-B.		T. N.-O.	
<b>Total</b>	<b>378,011</b>	<b>5,859</b>	<b>1,754</b>	<b>10,726</b>	<b>8,563</b>	<b>87,417</b>	<b>146,263</b>	<b>16,113</b>	<b>13,499</b>	<b>38,914</b>	<b>46,820</b>	<b>470</b>	<b>1,613</b>
Nfld. - T.-N.	5,871	5,830	2	1	-	22	5	-	-	2	3	-	6
P.E.I. - Î.-P.-É.	1,747	1	1,734	2	3	2	2	-	1	1	1	-	-
N.S. - N.-É.	10,756	8	10	10,672	36	-	12	3	-	7	2	-	6
N.B. - N.-B.	8,747	1	6	25	8,510	194	7	1	-	2	-	-	1
Que. - Qué.	86,140	4	-	-	2	86,053	63	-	1	2	2	-	13
Ont.	147,308	13	2	22	11	1,140	146,036	9	7	26	32	1	9
Man.	16,436	-	-	-	-	1	110	16,013	164	2	2	-	144
Sask.	13,503	-	-	1	-	-	3	81	13,113	291	4	2	8
Alta. - Alb.	38,932	1	-	2	1	2	11	4	207	38,517	120	5	62
B.C. - C.-B.	46,759	1	-	1	-	2	11	2	5	60	46,645	14	18
Yukon	457	-	-	-	-	-	-	-	-	-	9	448	-
N.W.T. - T.N.-O.	1,352	-	-	-	-	1	1	-	1	4	-	-	1,345
U.S.A. - É.-U.	3	-	-	-	-	-	2	-	-	-	-	-	1

<sup>1</sup> Births of Canadian residents only; in previous publications, this table included births of non-Canadians occurring in Canada. - Naissances de résidents canadiens seulement; dans les publications précédentes, ce tableau comprenait les naissances de non-Canadiens se produisant au Canada.

**Figure 2.1 Percentage of Births Occurring Outside the Jurisdiction of Residence of the Mother, 1995**  
**Figure 2.1 Pourcentage des naissances survenant hors de la juridiction de résidence de la mère, 1995**

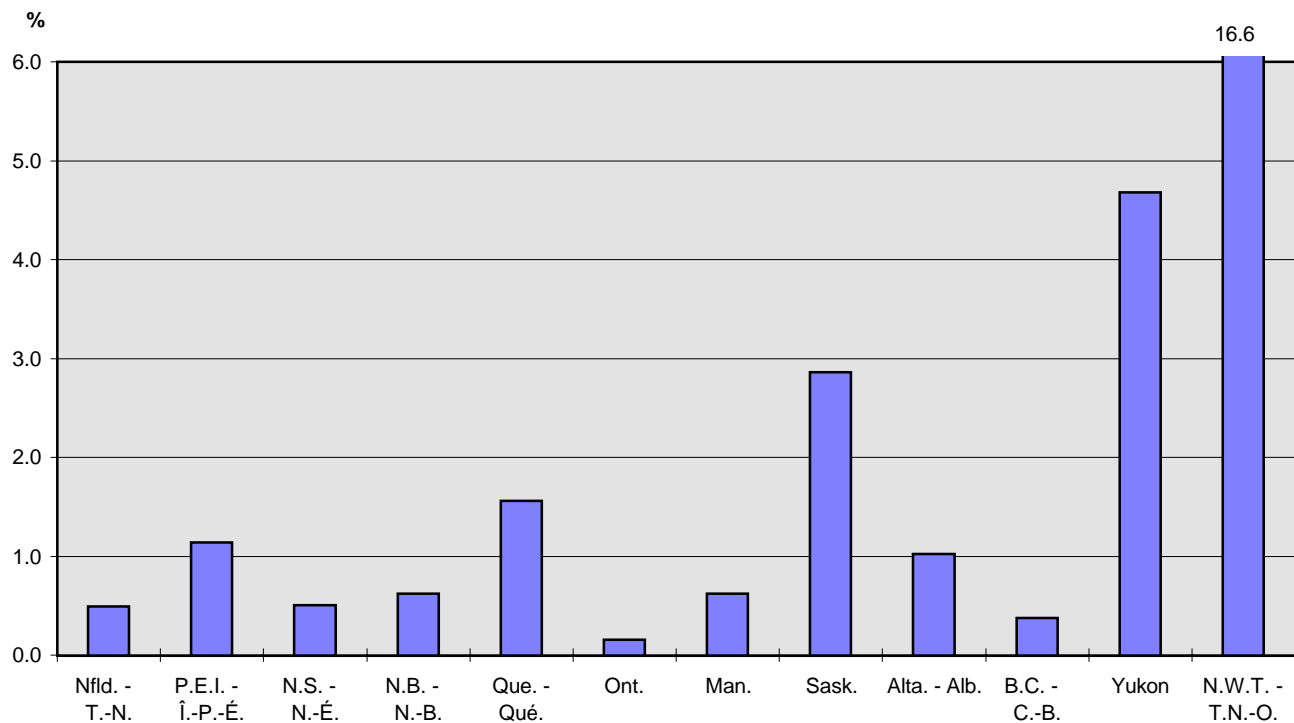

Source: Table 2.1 - Tableau 2.1

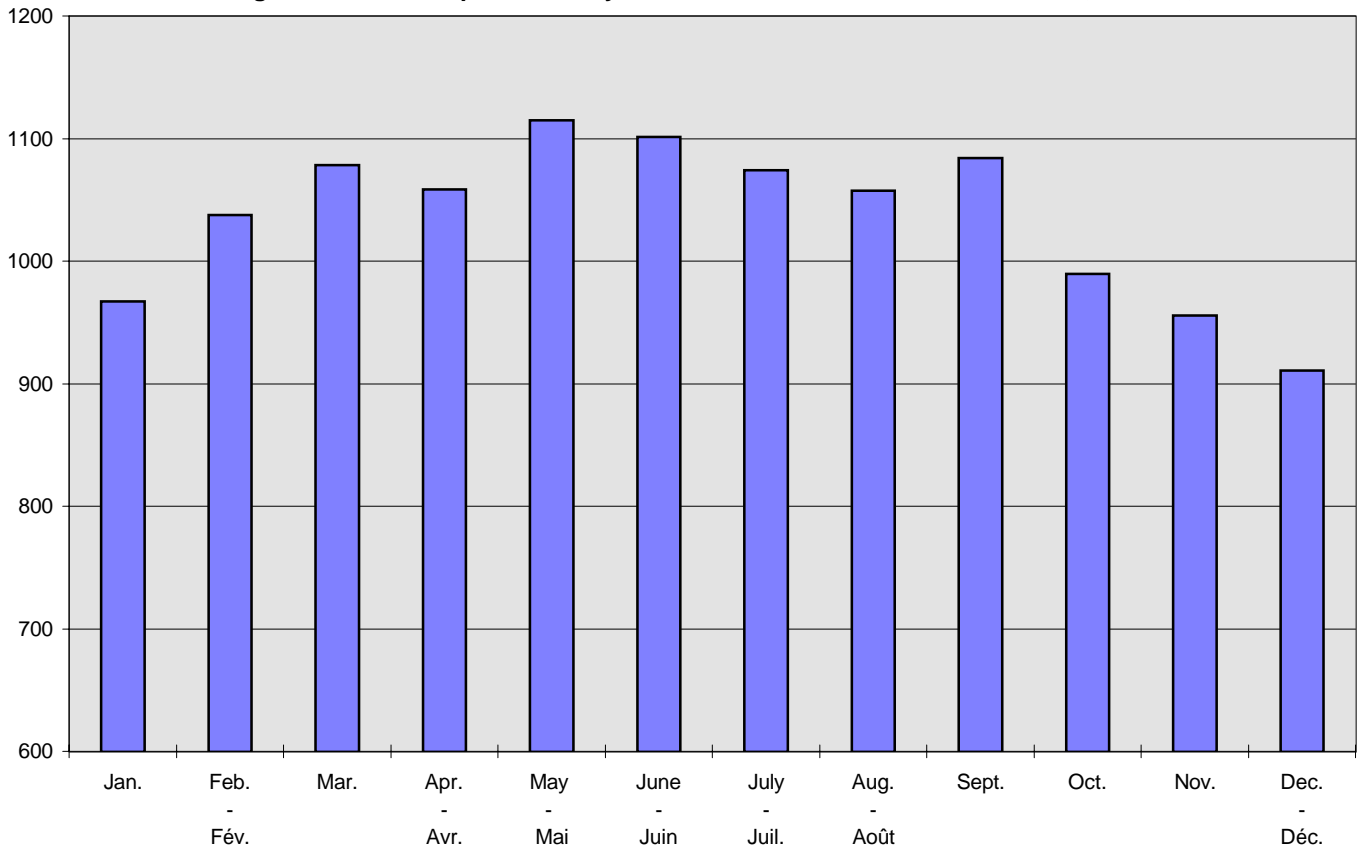

**Table 2.2 Live Births by Month, Canada, Provinces and Territories, 1995**

**Tableau 2.2 Naissances vivantes selon le mois, Canada, provinces et territoires, 1995**

	Canada	Nfld.	P.E.I.	N.S.	N.B.	Que.	Ont.	Man.	Sask.	Alta.	B.C.	N.W.T.	
		T.-N.	Î.-P.-É.	N.-É.	N.-B.	Qué.				Alb.	C.-B.	Yukon	
		T. N.-O.	T. N.-O.	T. N.-O.	T. N.-O.	T. N.-O.				T. N.-O.	T. N.-O.		
<b>Total</b>	<b>378,011</b>	<b>5,859</b>	<b>1,754</b>	<b>10,726</b>	<b>8,563</b>	<b>87,417</b>	<b>146,263</b>	<b>16,113</b>	<b>13,499</b>	<b>38,914</b>	<b>46,820</b>	<b>470</b>	<b>1,613</b>
Jan.	29,975	480	129	810	707	6,917	11,518	1,287	1,178	3,125	3,664	38	122
Feb. - Fév.	29,051	427	123	761	670	6,820	11,017	1,254	1,082	3,132	3,603	34	128
Mar.	33,426	545	152	954	739	7,862	12,861	1,513	1,172	3,500	3,959	46	123
Apr. - Avr.	31,755	474	144	927	747	7,374	12,377	1,359	1,146	3,182	3,857	33	135
May - Mai	34,567	542	152	944	765	8,215	13,276	1,473	1,217	3,480	4,305	50	148
June - Juin	33,039	501	147	957	691	7,690	13,056	1,379	1,142	3,264	4,056	38	118
July - Juil.	33,304	514	177	985	757	7,667	12,972	1,411	1,091	3,454	4,082	42	152
Aug. - Août	32,780	459	157	984	722	7,454	12,790	1,326	1,161	3,386	4,155	36	150
Sept.	32,529	529	154	956	763	7,454	12,392	1,388	1,169	3,383	4,149	51	141
Oct.	30,683	493	140	867	664	7,013	12,018	1,264	1,083	3,102	3,856	41	142
Nov.	28,664	461	138	815	655	6,556	11,079	1,201	1,041	2,954	3,606	36	122
Dec. - Déc.	28,238	434	141	766	683	6,395	10,907	1,258	1,017	2,952	3,528	25	132

**Figure 2.2 Average Daily Number of Live births by Month, Canada, 1995**  
**Figure 2.2 Nombre quotidien moyen de naissances vivantes selon le mois, Canada, 1995**



Source: Table 2.2 - Tableau 2.2

**Table 2.3 Live Births by Age of Mother, Canada, Provinces and Territories, 1995**  
**Tableau 2.3 Naissances vivantes selon l'âge de la mère, Canada, provinces et territoires, 1995**

	Canada	Nfld.	P.E.I.	N.S.	N.B.	Que.	Ont.	Man.	Sask.	Alta.	B.C.	Yukon	N.W.T.
		T.-N.	Î.-P.-É.	N.-É.	N.-B.	Qué.				Alb.	C.-B.	T. N.-O.	
<b>Total</b>	<b>378,011</b>	<b>5,859</b>	<b>1,754</b>	<b>10,726</b>	<b>8,563</b>	<b>87,417</b>	<b>146,263</b>	<b>16,113</b>	<b>13,499</b>	<b>38,914</b>	<b>46,820</b>	<b>470</b>	<b>1,613</b>
<b>&lt; 15</b>	<b>241</b>	<b>9</b>	<b>3</b>	<b>11</b>	<b>3</b>	<b>34</b>	<b>59</b>	<b>28</b>	<b>25</b>	<b>29</b>	<b>35</b>	<b>1</b>	<b>4</b>
11	1	-	-	-	-	-	1	-	-	-	-	-	-
12	5	-	-	-	-	-	3	1	-	1	-	-	-
13	25	2	1	3	1	6	6	1	3	-	2	-	-
14	210	7	2	8	2	28	49	26	22	28	33	1	4
<b>15-19</b>	<b>23,416</b>	<b>553</b>	<b>147</b>	<b>862</b>	<b>844</b>	<b>4,106</b>	<b>7,757</b>	<b>1,626</b>	<b>1,607</b>	<b>3,006</b>	<b>2,599</b>	<b>35</b>	<b>274</b>
15	906	27	4	27	24	125	267	107	94	108	107	-	16
16	2,485	63	17	88	86	296	866	201	183	338	304	5	38
17	4,455	97	30	186	185	603	1,589	342	326	567	463	11	56
18	6,596	152	41	236	235	1,198	2,183	436	452	841	718	10	94
19	8,974	214	55	325	314	1,884	2,852	540	552	1,152	1,007	9	70
<b>20-24</b>	<b>71,142</b>	<b>1,508</b>	<b>377</b>	<b>2,434</b>	<b>2,193</b>	<b>16,960</b>	<b>23,134</b>	<b>3,676</b>	<b>3,406</b>	<b>8,145</b>	<b>8,773</b>	<b>102</b>	<b>434</b>
20	10,776	278	71	400	364	2,416	3,313	695	596	1,235	1,310	17	81
21	12,109	282	67	419	407	2,753	3,860	639	626	1,459	1,503	8	86
22	14,044	335	71	470	444	3,173	4,569	688	714	1,677	1,786	24	93
23	15,784	282	75	533	464	3,881	5,205	752	731	1,795	1,955	21	90
24	18,429	331	93	612	514	4,737	6,187	902	739	1,979	2,219	32	84
<b>25-29</b>	<b>121,976</b>	<b>2,007</b>	<b>565</b>	<b>3,451</b>	<b>2,826</b>	<b>30,340</b>	<b>46,173</b>	<b>4,903</b>	<b>4,138</b>	<b>12,377</b>	<b>14,611</b>	<b>133</b>	<b>452</b>
25	21,305	368	94	605	567	5,313	7,465	918	815	2,356	2,671	23	110
26	22,719	373	116	689	548	5,703	8,322	944	814	2,354	2,762	20	74
27	24,762	389	125	688	591	6,288	9,178	991	882	2,553	2,939	26	112
28	26,316	455	111	711	555	6,487	10,345	1,038	863	2,581	3,049	30	91
29	26,874	422	119	758	565	6,549	10,863	1,012	764	2,533	3,190	34	65
<b>30-34</b>	<b>114,513</b>	<b>1,390</b>	<b>499</b>	<b>2,924</b>	<b>2,071</b>	<b>26,276</b>	<b>48,272</b>	<b>4,228</b>	<b>3,219</b>	<b>10,931</b>	<b>14,241</b>	<b>138</b>	<b>324</b>
30	28,142	374	112	735	587	6,722	11,679	1,020	844	2,652	3,309	31	77
31	26,485	354	122	706	491	6,269	10,958	976	763	2,566	3,170	30	80
32	23,776	263	92	583	428	5,308	10,176	870	642	2,242	3,084	35	53
33	19,669	227	79	509	307	4,317	8,406	795	538	1,880	2,516	22	73
34	16,441	172	94	391	258	3,660	7,053	567	432	1,591	2,162	20	41
<b>35-39</b>	<b>40,419</b>	<b>358</b>	<b>142</b>	<b>919</b>	<b>553</b>	<b>8,500</b>	<b>17,785</b>	<b>1,444</b>	<b>979</b>	<b>3,938</b>	<b>5,645</b>	<b>51</b>	<b>105</b>
35	13,289	119	50	311	173	2,914	5,908	453	348	1,257	1,696	15	45
36	10,343	99	34	254	157	2,200	4,444	392	237	1,005	1,494	10	17
37	7,508	62	27	168	100	1,555	3,269	269	173	730	1,130	10	15
38	5,472	45	20	123	86	1,081	2,420	181	133	592	769	8	14
39	3,807	33	11	63	37	750	1,744	149	88	354	556	8	14
<b>40-44</b>	<b>5,625</b>	<b>32</b>	<b>20</b>	<b>106</b>	<b>70</b>	<b>1,162</b>	<b>2,537</b>	<b>195</b>	<b>120</b>	<b>473</b>	<b>882</b>	<b>10</b>	<b>18</b>
40	2,500	14	8	52	26	525	1,116	90	45	215	395	6	8
41	1,532	6	8	31	23	329	682	49	47	115	236	3	3
42	881	7	2	18	12	170	419	28	12	84	125	1	3
43	487	5	2	2	7	90	224	19	9	39	88	-	2
44	225	-	-	3	2	48	96	9	7	20	38	-	2
<b>45-49</b>	<b>194</b>	<b>2</b>	<b>1</b>	<b>2</b>	<b>2</b>	<b>34</b>	<b>87</b>	<b>10</b>	<b>5</b>	<b>15</b>	<b>34</b>	<b>-</b>	<b>2</b>
45	124	-	1	1	2	23	59	5	2	9	21	-	1
46	40	1	-	1	-	5	16	2	3	3	9	-	-
47	23	1	-	-	-	4	9	3	-	2	3	-	1
48	7	-	-	-	-	2	3	-	-	1	1	-	-
49	-	-	-	-	-	-	-	-	-	-	-	-	-
50 +	3	-	-	-	-	1	2	-	-	-	-	-	-
N. S.													
-N. P.	482	-	-	17	1	4	457	3	-	-	-	-	-

**Table 2.4 Age-Specific Fertility Rates, Canada, Provinces and Territories, 1993-1995**  
**Tableau 2.4 Taux de fécondité par groupe d'âge, Canada, provinces et territoires, 1993-1995**

		Nfld.	P.E.I.	N.S.	N.B.	Que.	Ont.	Man.	Sask.	Alta.	B.C.	N.W.T.		
Canada		T.-N.	Î.-P.-É.	N.-É.	N.-B.	Qué.				Alb.	C.-B.	Yukon		
		Births per 1,000 women - Naissances pour 1,000 femmes												
<b>Total Fertility Rate - Indice synthétique de fécondité</b>														
	1993	1,658	1,309	1,725	1,561	1,500	1,611	1,642	1,948	1,962	1,794	1,613	1,906	2,677
	1994	1,662	1,319	1,685	1,527	1,514	1,612	1,647	1,948	1,962	1,800	1,626	1,727	2,737
	1995	1,639	1,250	1,724	1,496	1,459	1,579	1,641	1,920	1,903	1,774	1,596	1,840	2,778
<b>Age-Specific Fertility Rate - Taux de fécondité par âge</b>														
15-19 <sup>1</sup>	1993	25.0	26.8	30.9	30.8	31.4	17.3	22.4	44.3	44.8	33.6	22.8	42.6	102.9
	1994	25.0	26.3	29.5	30.5	32.9	17.5	22.5	43.8	47.0	33.4	22.5	44.0	107.4
	1995	24.5	24.6	30.0	27.8	31.9	17.0	22.5	42.5	44.5	32.4	22.5	35.3	103.1
20-24	1993	73.0	66.9	83.4	74.8	80.1	75.1	62.8	92.5	104.6	87.6	70.9	100.9	167.3
	1994	72.2	67.5	83.0	73.6	78.8	74.4	62.3	93.6	104.5	84.8	69.9	86.3	153.9
	1995	70.6	63.2	78.8	73.0	76.9	72.3	61.1	93.0	100.5	84.4	67.3	99.1	155.6
25-29	1993	114.7	96.5	121.5	108.7	107.6	121.8	110.7	128.9	134.3	118.4	106.7	117.0	138.1
	1994	113.9	93.9	112.9	105.0	110.3	120.5	110.2	127.5	131.2	119.9	106.4	96.9	137.0
	1995	109.7	88.2	117.6	101.4	99.8	115.7	106.7	121.9	127.9	115.9	102.3	113.0	146.7
30-34	1993	84.9	54.7	79.5	71.0	60.9	80.0	92.5	90.4	79.0	84.7	84.2	76.3	91.3
	1994	85.9	60.4	78.2	70.3	61.3	80.9	93.1	89.9	81.7	86.2	86.4	70.8	94.9
	1995	86.8	57.8	88.3	71.3	63.6	81.1	94.7	89.9	79.8	86.7	86.9	82.2	100.5
35-39	1993	29.5	15.0	26.2	23.7	17.5	24.2	34.5	29.4	25.8	29.9	32.7	41.3	28.0
	1994	30.4	14.1	29.2	23.3	17.3	25.3	35.3	29.8	24.3	30.9	34.2	38.7	47.0
	1995	31.3	14.8	25.8	22.6	17.2	25.8	37.1	31.8	24.3	31.0	34.3	31.3	39.8
40-44	1993	4.4	1.9	3.4	2.9	2.5	3.6	5.2	4.0	3.8	4.4	5.3	3.0	6.4
	1994	4.7	1.6	4.2	2.5	2.1	3.7	5.6	4.7	3.5	4.7	5.7	8.9	6.6
	1995	4.8	1.4	4.2	2.9	2.3	3.9	5.9	4.7	3.4	4.4	5.9	7.1	8.8
45-49 <sup>2</sup>	1993	0.2	0.1	-	0.1	--	0.1	0.2	0.2	0.1	0.2	0.2	-	1.5
	1994	0.1	0.1	-	0.2	--	0.1	0.2	0.2	0.1	0.2	0.1	-	0.7
	1995	0.2	0.1	0.2	0.1	0.1	0.1	0.2	0.3	0.2	0.2	0.3	-	1.3

<sup>1</sup> Live births to women less than 20 years of age per 1,000 women aged 15-19. - Naissances vivantes à des femmes de moins de 20 ans pour 1,000 femmes âgées de 15-19 ans.

<sup>2</sup> Live births to women aged 45 years and over per 1,000 women aged 45-49. - Naissances à des femmes de 45 ans et plus pour 1,000 femmes âgées de 45-49 ans.

**Figure 2.3 Age-Specific Fertility Rate, Canada, 1993, 1994 and 1995**  
**Figure 2.3 Taux de fécondité selon le groupe d'âge, Canada, 1993, 1994 et 1995**

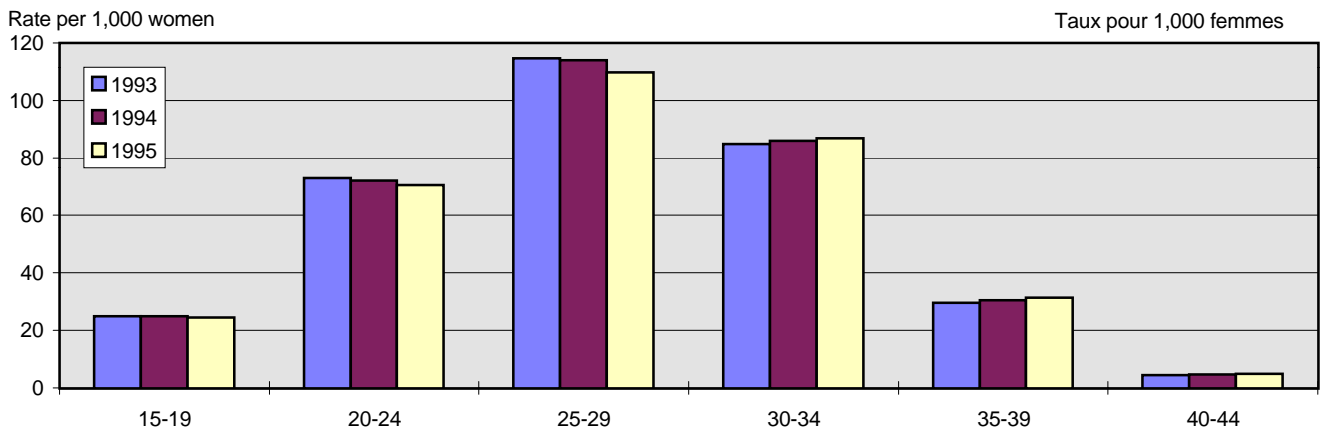

Source: Table 2.4 - Tableau 2.4

**Table 2.5 Age-Specific Marital Fertility Rates, Canada, Provinces and Territories, 1993-1995**

**Tableau 2.5 Taux de fécondité légitime par groupe d'âge, Canada, provinces et territoires, 1993-1995**

		Nfld.	P.E.I.	N.S.	N.B.	Que.	Canada			Alta.	B.C.	N.W.T.		
		T.-N.	Î.-P.-É.	N.-É.	N.-B.	Qué.	Ont.	Man.	Sask.	Alb.	C.-B.	Yukon		
		Births per 1,000 married women - Naissances pour 1,000 femmes mariées												
General Marital Fertility Rate <sup>1</sup> - Taux général de fécondité légitime <sup>1</sup>														
1993	55.1	41.6	60.6	52.5	48.2	42.4	60.2	65.0	62.2	64.8	56.9	48.0	56.5	
1994	54.1	41.0	56.6	49.6	46.3	41.9	58.8	64.2	58.5	64.0	56.2	43.3	60.5	
1995	52.0	38.1	57.3	47.9	44.1	39.6	56.5	62.1	55.7	62.2	54.2	42.7	60.6	
Age-Specific Marital Fertility Rate - Taux de fécondité légitime par âge														
15-19 <sup>2</sup>	1993	176.1	215.8	127.3	215.2	217.7	113.0	199.5	233.8	171.1	195.6	152.4	136.4	90.9
	1994	234.5	467.3	166.7	263.4	297.1	185.7	233.6	356.4	325.3	263.6	178.2	444.4	204.1
	1995	253.8	508.5	104.2	312.1	309.3	216.6	255.6	297.0	296.7	318.9	190.7	285.7	148.1
20-24	1993	129.6	130.2	162.1	129.1	141.2	94.3	142.7	149.2	157.5	145.6	126.5	106.9	97.5
	1994	141.0	148.4	159.9	141.3	144.6	112.4	152.2	161.9	165.8	150.8	133.4	105.4	114.3
	1995	152.1	161.0	166.0	164.2	158.7	129.0	157.1	177.9	176.8	166.3	139.3	143.9	130.5
25-29	1993	132.2	113.0	149.5	133.9	127.7	110.3	139.5	153.9	155.6	146.7	132.6	106.7	107.2
	1994	133.7	110.7	136.7	129.2	131.4	111.4	141.9	156.7	148.4	150.9	132.8	88.5	116.0
	1995	131.0	107.6	144.8	126.6	120.4	109.2	139.3	152.3	147.4	147.6	129.0	94.6	110.7
30-34	1993	86.7	57.7	88.4	78.3	64.8	67.0	97.6	101.0	85.5	95.2	93.1	75.2	79.9
	1994	87.3	64.1	87.5	78.0	63.9	68.1	97.1	99.7	86.0	97.4	94.1	73.2	77.5
	1995	86.8	61.2	96.6	78.6	68.7	66.7	96.3	99.4	84.3	97.7	93.7	70.6	93.2
35-39	1993	28.5	14.1	29.7	25.2	18.0	19.5	33.5	30.4	26.6	32.2	33.6	33.4	25.0
	1994	29.0	13.2	31.6	24.8	17.4	20.5	33.7	31.7	24.2	33.0	34.6	27.5	42.2
	1995	29.3	14.2	26.6	24.1	16.8	20.4	34.4	33.2	24.0	33.5	34.6	25.9	35.1
40-44	1993	4.1	1.7	4.0	2.9	2.5	3.0	4.8	4.1	3.5	4.4	5.1	1.9	6.0
	1994	4.3	1.3	4.5	2.4	2.0	3.1	5.0	4.7	3.4	4.9	5.6	9.4	4.4
	1995	4.3	1.1	4.8	2.9	2.5	3.1	5.1	4.5	2.9	4.8	5.5	8.2	7.2
45-49 <sup>3</sup>	1993	0.1	-	-	0.1	-	0.1	0.2	0.2	0.1	0.2	0.2	-	1.8
	1994	0.1	-	-	0.2	-	-	0.2	0.2	0.1	0.2	0.1	-	0.9
	1995	0.2	0.1	0.3	0.1	0.1	0.1	0.2	0.3	0.2	0.2	0.2	-	0.8

<sup>1</sup> Live births to married women per 1,000 married women aged 15-49. - Naissances vivantes à des femmes mariées pour 1,000 femmes mariées âgées de 15-49 ans.

<sup>2</sup> Live births to married women less than 20 years of age per 1,000 married women aged 15-19. - Naissances vivantes à des femmes mariées de moins de 20 ans pour 1,000 femmes mariées âgées de 15-19 ans.

<sup>3</sup> Live births to married women aged 45 years and over per 1,000 married women aged 45-49. - Naissances à des femmes mariées de 45 ans et plus pour 1,000 femmes mariées âgées de 45-49 ans.

**Figure 2.4 Age-Specific Marital Fertility Rate, Canada, 1993, 1994 and 1995**

**Figure 2.4 Taux de fécondité légitime selon le groupe d'âge, Canada, 1993, 1994 et 1995**

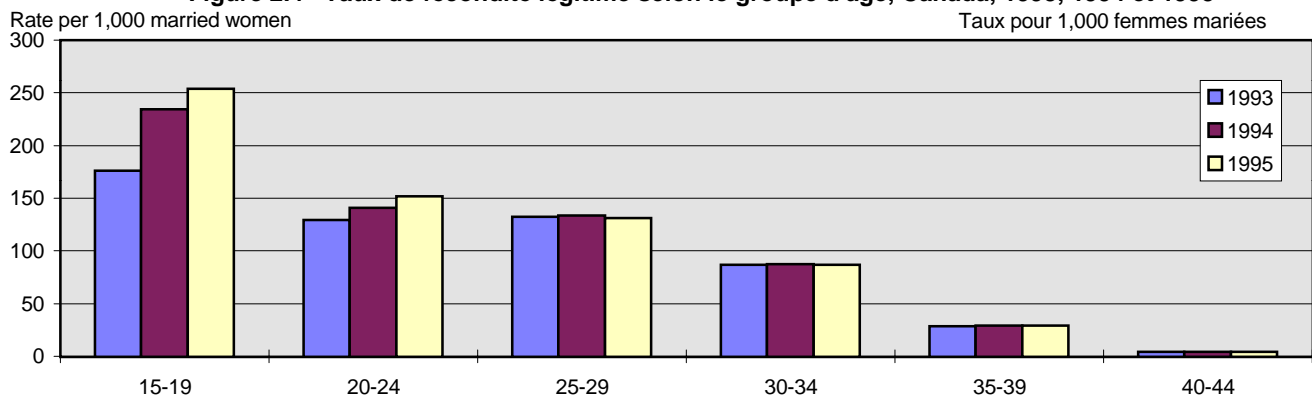

Source: Table 2.5 - Tableau 2.5

**Table 2.6 Live Births by Marital Status of Mother, Canada, Provinces and Territories, 1995**

**Tableau 2.6 Naissances vivantes selon l'état matrimonial de la mère, Canada, provinces et territoires, 1995**

	Canada	Nfld.	P.E.I.	N.S.	N.B.	Que.	Ont.	Man.	Sask.	Alta.	B.C.	Yukon	N.W.T.
		T.-N.	Î.-P.-É.	N.-É.	N.-B.	Qué.				Alb.	C.-B.		T. N.-O.
<b>Total</b>	<b>378,011</b>	<b>5,859</b>	<b>1,754</b>	<b>10,726</b>	<b>8,563</b>	<b>87,417</b>	<b>146,263</b>	<b>16,113</b>	<b>13,499</b>	<b>38,914</b>	<b>46,820</b>	<b>470</b>	<b>1,613</b>
Single													
Célibataire	97,945	1,388	499	3,374	2,971	40,960	21,205	5,077	4,473	9,416	7,386	207	989
Married													
Mariée	240,718	3,648	1,226	7,137	5,432	43,295	98,965	10,592	8,339	28,497	32,751	244	592
Widowed													
Veuve	431	6	5	15	10	178	95	12	19	43	44	-	4
Divorced													
Divorcée	5,961	40	22	168	147	2,328	743	240	290	936	1,021	12	14
Separated													
Séparée	1,283	32	1	-	-	419	2	174	1	3	646	2	3
Not stated													
Non précisé	31,673	745	1	32	3	237	25,253	18	377	19	4,972	5	11

**Figure 2.5 Percentage of Births to Unmarried Mothers, Canada, Provinces and Territories, 1995**  
**Figure 2.5 Pourcentage de naissances de mères non-mariées, Canada, provinces et territoires, 1995**

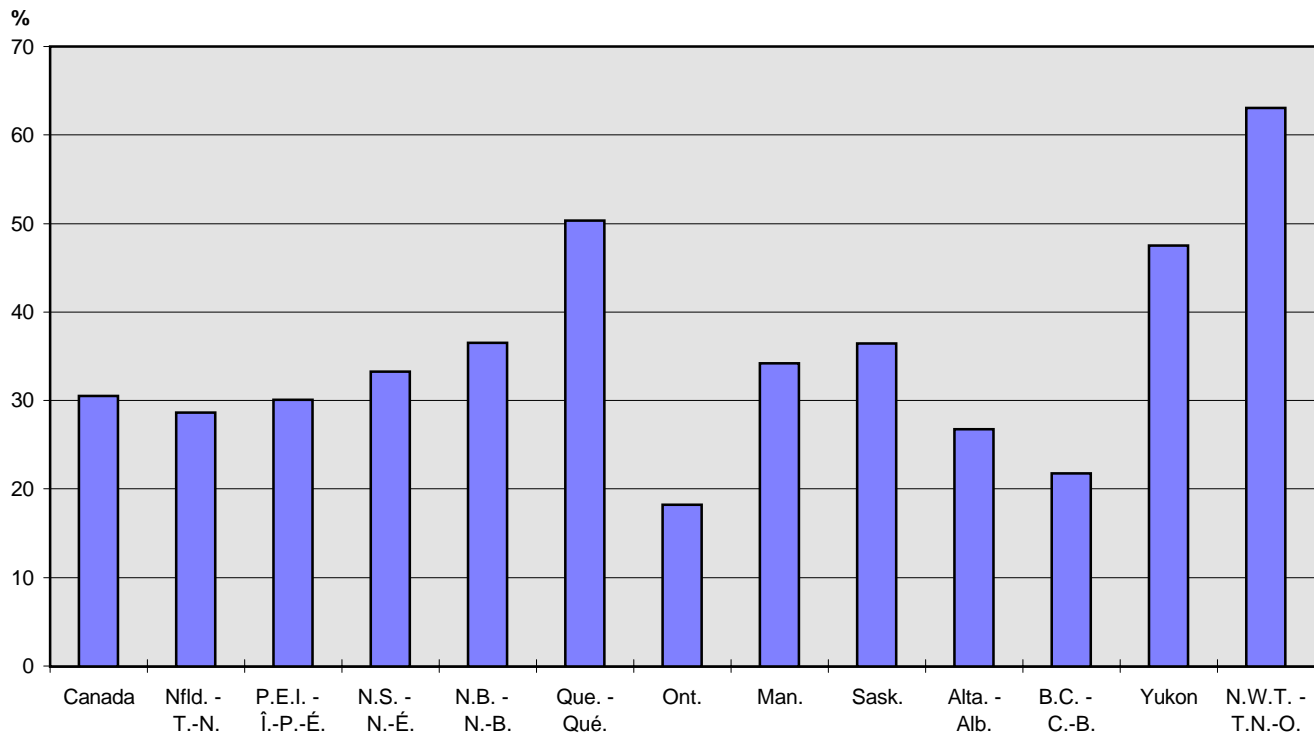

Source: Table 2.6 - Tableau 2.6

**Table 2.7 Live Births by Marital Status and Age of Mother, Canada, 1995**

**Tableau 2.7 Naissances vivantes selon l'état matrimonial et l'âge de la mère, Canada, 1995**

	Age of mother - Âge de la mère										N.S. N.P.
	Total	<15	15-19	20-24	25-29	30-34	35-39	40-44	45-49	50+	
<b>Total</b>	<b>378,011</b>	<b>241</b>	<b>23,416</b>	<b>71,142</b>	<b>121,976</b>	<b>114,513</b>	<b>40,419</b>	<b>5,625</b>	<b>194</b>	<b>3</b>	<b>482</b>
Single Célibataire	97,945	224	19,053	33,004	24,863	15,360	4,726	630	17	-	68
Married Mariée	240,718	4	2,343	31,456	85,992	86,629	29,882	3,996	134	3	279
Widowed Veuve	431	-	3	38	94	160	109	24	3	-	-
Divorced Divorcée	5,961	-	14	397	1,545	2,303	1,408	286	6	-	2
Separated Séparée	1,283	2	28	216	383	409	195	47	2	-	1
Not stated Non précisé	31,673	11	1,975	6,031	9,099	9,652	4,099	642	32	-	132

**Figure 2.6 Percentage of Live Births to Unmarried Mothers by Age Group of Mother, Canada, 1995**  
**Figure 2.6 Pourcentage de naissances vivantes de mères non-mariées selon le groupe d'âge de la mère, Canada, 1995**

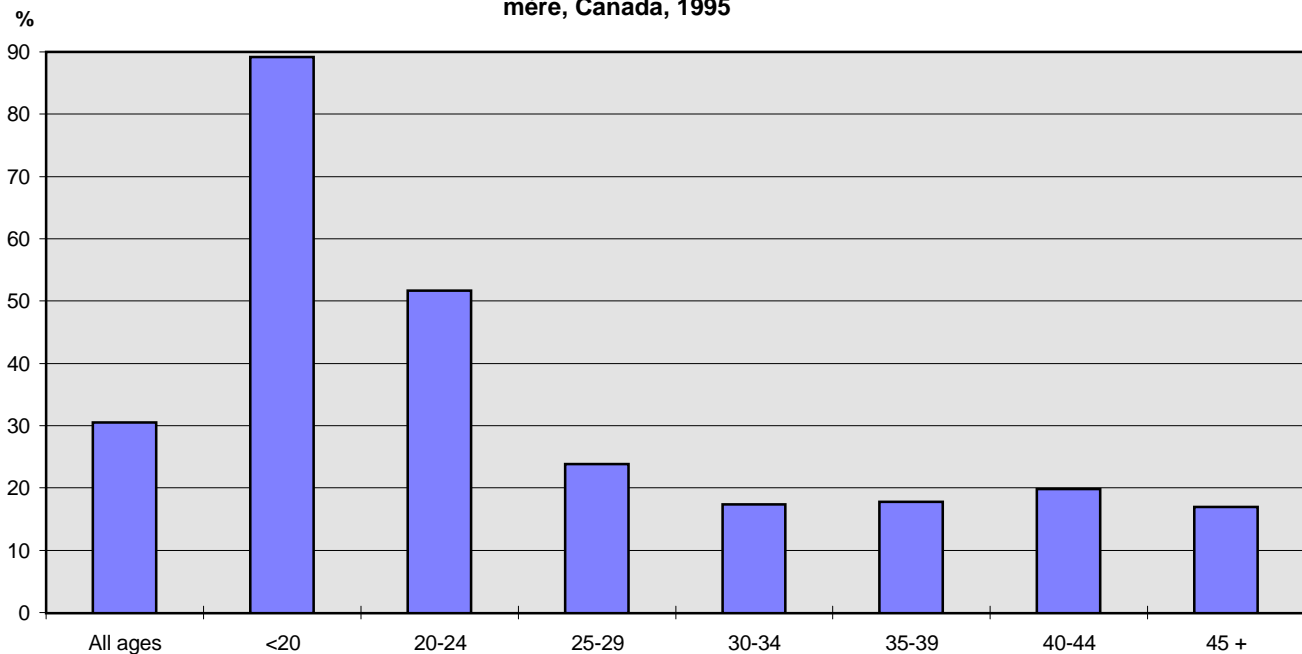

Source: Table 2.7 - Tableau 2.7

**Table 2.8 Live Births by Age of Mother and Live Birth Order<sup>1</sup>, Canada, 1995****Tableau 2.8 Naissances vivantes selon l'âge de la mère et le rang de naissance vivante<sup>1</sup>, Canada, 1995**

	Total	1st	2nd	3rd	4th	5th	6th	7th	8th	9th	10+	N.S.
		1 <sup>er</sup>	2 <sup>e</sup>	3 <sup>e</sup>	4 <sup>e</sup>	5 <sup>e</sup>	6 <sup>e</sup>	7 <sup>e</sup>	8 <sup>e</sup>	9 <sup>e</sup>		N.P.
<b>Total</b>	<b>378,011</b>	<b>163,359</b>	<b>133,278</b>	<b>54,437</b>	<b>17,287</b>	<b>5,275</b>	<b>2,056</b>	<b>977</b>	<b>493</b>	<b>237</b>	<b>297</b>	<b>315</b>
<b>&lt; 15</b>	<b>241</b>	<b>238</b>	<b>3</b>	-	-	-	-	-	-	-	-	-
11	1	1	-	-	-	-	-	-	-	-	-	-
12	5	5	-	-	-	-	-	-	-	-	-	-
13	25	24	1	-	-	-	-	-	-	-	-	-
14	210	208	2	-	-	-	-	-	-	-	-	-
<b>15-19</b>	<b>23,416</b>	<b>19,277</b>	<b>3,602</b>	<b>471</b>	<b>51</b>	<b>3</b>	-	-	-	-	-	<b>12</b>
15	906	868	34	1	1	-	-	-	-	-	-	2
16	2,485	2,331	148	5	-	-	-	-	-	-	-	1
17	4,455	3,951	451	47	3	-	-	-	-	-	-	3
18	6,596	5,365	1,102	115	10	-	-	-	-	-	-	4
19	8,974	6,762	1,867	303	37	3	-	-	-	-	-	2
<b>20-24</b>	<b>71,142</b>	<b>40,882</b>	<b>22,027</b>	<b>6,301</b>	<b>1,490</b>	<b>318</b>	<b>72</b>	<b>14</b>	<b>1</b>	-	<b>1</b>	<b>36</b>
20	10,776	7,362	2,657	640	99	14	-	-	-	-	-	4
21	12,109	7,394	3,586	916	171	30	3	-	-	-	-	9
22	14,044	7,996	4,403	1,289	272	65	13	2	-	-	-	4
23	15,784	8,513	5,259	1,494	400	85	16	5	-	-	-	12
24	18,429	9,617	6,122	1,962	548	124	40	7	1	-	1	7
<b>25-29</b>	<b>121,976</b>	<b>54,675</b>	<b>44,845</b>	<b>15,855</b>	<b>4,577</b>	<b>1,281</b>	<b>432</b>	<b>176</b>	<b>54</b>	<b>16</b>	<b>10</b>	<b>55</b>
25	21,305	10,768	7,235	2,355	684	183	45	15	4	-	1	15
26	22,719	10,914	7,996	2,704	781	211	69	30	4	-	1	9
27	24,762	11,369	8,977	3,090	921	272	80	33	8	1	1	10
28	26,316	11,158	10,033	3,662	979	282	115	55	13	6	4	9
29	26,874	10,466	10,604	4,044	1,212	333	123	43	25	9	3	12
<b>30-34</b>	<b>114,513</b>	<b>36,577</b>	<b>46,298</b>	<b>21,501</b>	<b>6,692</b>	<b>1,961</b>	<b>774</b>	<b>349</b>	<b>171</b>	<b>78</b>	<b>61</b>	<b>51</b>
30	28,142	10,289	11,479	4,438	1,311	381	126	71	22	8	5	12
31	26,485	9,021	10,791	4,696	1,325	393	143	50	27	13	14	12
32	23,776	7,349	9,679	4,606	1,413	398	188	72	40	12	9	10
33	19,669	5,539	7,947	4,129	1,342	415	131	85	42	19	16	4
34	16,441	4,379	6,402	3,632	1,301	374	186	71	40	26	17	13
<b>35-39</b>	<b>40,419</b>	<b>10,155</b>	<b>14,606</b>	<b>9,054</b>	<b>3,824</b>	<b>1,391</b>	<b>609</b>	<b>325</b>	<b>199</b>	<b>118</b>	<b>123</b>	<b>15</b>
35	13,289	3,425	4,981	3,002	1,142	399	183	77	38	21	17	4
36	10,343	2,621	3,795	2,328	964	323	147	71	38	27	23	6
37	7,508	1,837	2,697	1,699	711	270	128	66	44	21	34	1
38	5,472	1,326	1,880	1,224	576	222	93	60	44	26	20	1
39	3,807	946	1,253	801	431	177	58	51	35	23	29	3
<b>40-44</b>	<b>5,625</b>	<b>1,357</b>	<b>1,725</b>	<b>1,177</b>	<b>621</b>	<b>299</b>	<b>157</b>	<b>103</b>	<b>64</b>	<b>25</b>	<b>92</b>	<b>5</b>
40	2,500	638	811	537	253	121	67	22	17	6	25	3
41	1,532	344	465	315	188	88	50	33	21	9	18	1
42	881	221	257	180	89	49	21	22	13	7	21	1
43	487	109	131	102	60	27	12	17	10	3	16	-
44	225	45	61	43	31	14	7	9	3	-	12	-
<b>45-49</b>	<b>194</b>	<b>49</b>	<b>45</b>	<b>35</b>	<b>19</b>	<b>13</b>	<b>10</b>	<b>9</b>	<b>4</b>	-	<b>10</b>	-
45	124	31	25	25	14	7	7	4	4	-	7	-
46	40	11	10	3	4	5	3	3	-	-	1	-
47	23	5	9	5	1	1	-	1	-	-	1	-
48	7	2	1	2	-	-	-	1	-	-	1	-
49	-	-	-	-	-	-	-	-	-	-	-	-
50 +	3	-	-	-	-	2	-	1	-	-	-	-
N.S. - N.P.	482	149	127	43	13	7	2	-	-	-	-	141

<sup>1</sup> The birth order takes into account all children ever born alive to the mother. - Le rang tient compte de tous les enfants nés vivants de la mère.

**Table 2.9 Deliveries<sup>1</sup> by Type (Single or Multiple), Canada, Provinces and Territories, 1995****Tableau 2.9 Accouchements<sup>1</sup> selon le type (simple ou multiple), Canada, provinces et territoires, 1995**

	Canada	Nfld.	P.E.I.	N.S.	N.B.	Que.	Ont.	Man.	Sask.	Alta.	B.C.	N.W.T.	
		T.-N.	Î.-P.-É.	N.-É.	N.-B.	Qué.				Alb.	C.-B.	Yukon	
												T. N.-O.	
<b>Single<sup>2</sup> - Simple<sup>2</sup></b>													
Liveborn - Nés vivants	369,383	5,722	1,723	10,498	8,405	85,471	142,757	15,747	13,204	38,010	45,818	456	1,572
Stillborn - Mort-nés	2,165	28	12	74	30	355	896	120	74	237	325	3	11
<b>Sets of twins - Naissances doubles</b>													
Both liveborn - Deux nés vivants	4,160	67	15	111	78	958	1,665	180	142	437	480	7	21
One liveborn, one stillborn - Un né vivant, un mort-né	19	3	1	-	2	-	5	-	2	6	-	-	-
Both stillborn - Deux mort-nés	66	1	-	2	-	11	37	4	2	2	8	-	-
<b>Sets of triplets - Naissances triples</b>													
Three liveborn - Trois nés vivants	95	-	-	2	-	10	57	2	3	7	14	-	-
Two liveborn, one stillborn - Deux nés vivants, un mort-né	2	-	-	-	-	-	-	-	-	2	-	-	-
One liveborn, two stillborn - Un né vivant, deux mort-nés	-	-	-	-	-	-	-	-	-	-	-	-	-
Three stillborn - Trois mort-nés	3	-	-	-	-	-	3	-	-	-	-	-	-

<sup>1</sup> The table does not include the delivery of live births in respect of quadruplets and quintuplets. - Le tableau n'inclut pas les accouchements de naissances vivantes soit quadruples ou quintuples.

<sup>2</sup> These counts might be slightly higher due to the unmatched multiple births being included in the singles category. - Ces chiffres pourraient être légèrement plus élevés en raison du fait que des naissances multiples non appariées figurent avec les naissances simples.



**Table 2.10 Live Births by Birthweight and Sex, Canada, Provinces and Territories, 1995**

**Tableau 2.10 Naissances vivantes selon le poids à la naissance et le sexe, Canada, provinces et territoires, 1995**

Birthweight	Nfld.	P.E.I.	N.S.	N.B.	Que.	Ont. <sup>1</sup>	Man.	Sask.	Alta.	B.C.	N.W.T.		
Poids	Canada <sup>1</sup>												
à la naissance	T.-N.	Î.-P.-É.	N.-É.	N.-B.	Qué.				Alb.	C.-B.	T. N.-O.		
<b>Both sexes - Les deux sexes</b>													
<b>Total</b>	<b>231,748</b>	<b>5,859</b>	<b>1,754</b>	<b>10,726</b>	<b>8,563</b>	<b>87,417</b>	<b>..</b>	<b>16,113</b>	<b>13,499</b>	<b>38,914</b>	<b>46,820</b>	<b>470</b>	<b>1,613</b>
< 1500g	2,104	63	10	105	67	733	..	175	136	378	413	3	21
1500 - 2499g	11,126	259	71	534	342	4,468	..	711	617	1,952	2,064	17	91
2500 - 4499g	213,895	5,366	1,611	9,755	7,917	80,951	..	14,811	12,450	35,932	43,202	431	1,469
4500g +	4,334	167	57	329	237	1,155	..	413	296	652	980	18	30
N.S. - N.P.	289	4	5	3	-	110	..	3	-	-	161	1	2
% low - faible													
(<2500g)	5.7	5.5	4.6	6.0	4.8	6.0	..	5.5	5.6	6.0	5.3	4.3	7.0
Mean - moyen	3,381	3,439	3,471	3,431	3,446	3,341	..	3,432	3,408	3,363	3,410	3,490	3,401
Median - médian	3,405	3,465	3,500	3,458	3,470	3,370	..	3,459	3,445	3,390	3,435	3,488	3,440
<b>Males - Hommes</b>													
<b>Total</b>	<b>118,643</b>	<b>2,985</b>	<b>898</b>	<b>5,422</b>	<b>4,417</b>	<b>44,782</b>	<b>..</b>	<b>8,201</b>	<b>6,798</b>	<b>19,878</b>	<b>24,194</b>	<b>244</b>	<b>824</b>
< 1500g	1,039	29	4	49	29	369	..	76	82	189	203	2	7
1500 - 2499g	5,266	120	34	246	163	2,091	..	322	297	941	999	13	40
2500 - 4499g	109,154	2,719	821	4,899	4,066	41,438	..	7,539	6,219	18,293	22,191	214	755
4500g +	3,023	116	36	228	159	819	..	262	200	455	712	15	21
N.S. - N.P.	161	1	3	-	-	65	..	2	-	-	89	-	1
% low - faible													
(<2500 g)	5.3	5.0	4.2	5.4	4.3	5.5	..	4.9	5.6	5.7	5.0	6.1	5.7
Mean - moyen	3,441	3,512	3,518	3,494	3,501	3,402	..	3,495	3,455	3,424	3,471	3,516	3,458
Median - médian	3,470	3,550	3,520	3,515	3,530	3,430	..	3,540	3,500	3,459	3,500	3,533	3,487
<b>Females - Femmes</b>													
<b>Total</b>	<b>113,105</b>	<b>2,874</b>	<b>856</b>	<b>5,304</b>	<b>4,146</b>	<b>42,635</b>	<b>..</b>	<b>7,912</b>	<b>6,701</b>	<b>19,036</b>	<b>22,626</b>	<b>226</b>	<b>789</b>
< 1500g	1,065	34	6	56	38	364	..	99	54	189	210	1	14
1500 - 2499g	5,860	139	37	288	179	2,377	..	389	320	1,011	1,065	4	51
2500 - 4499g	104,741	2,647	790	4,856	3,851	39,513	..	7,272	6,231	17,639	21,011	217	714
4500g +	1,311	51	21	101	78	336	..	151	96	197	268	3	9
N.S. - N.P.	128	3	2	3	-	45	..	1	-	-	72	1	1
% low - faible													
(<2500 g)	6.1	6.0	5.0	6.5	5.2	6.4	..	6.2	5.6	6.3	5.7	2.2	8.2
Mean - moyen	3,318	3,362	3,422	3,366	3,387	3,278	..	3,366	3,360	3,298	3,345	3,462	3,341
Median - médian	3,345	3,390	3,463	3,402	3,416	3,305	..	3,400	3,400	3,324	3,370	3,461	3,374

1 The birthweight in Ontario is missing - Le poids à la naissance est manquant en Ontario.

**Figure 2.7 Percentage of Births of Low Weight, Canada, Provinces and Territories, 1995**  
**Figure 2.7 Pourcentage de naissances de petit poids, Canada, provinces et territoires, 1995**

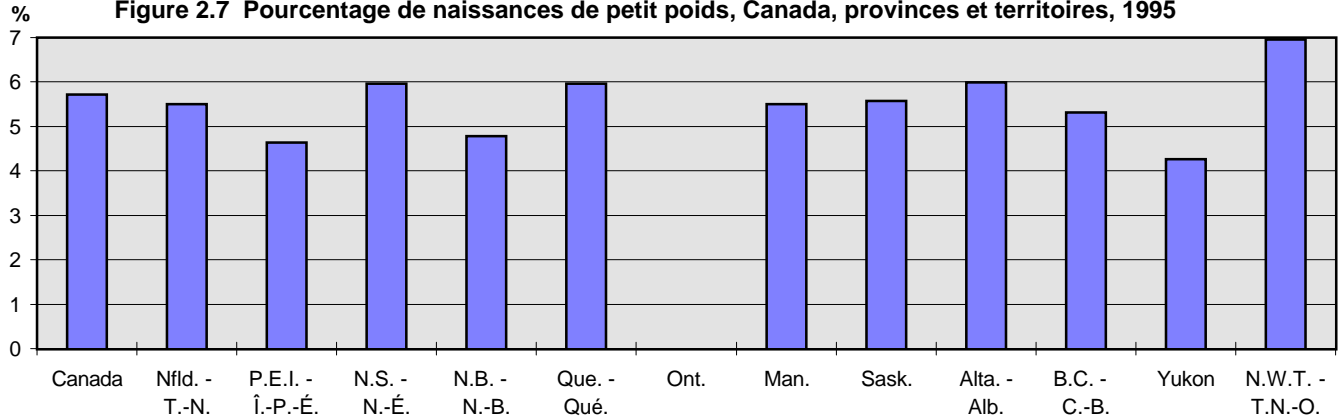

Source: Tableau 2.10 - Tableau 2.10

**Table 2.11 Live Births by Birthweight, Sex and Age of Mother, Canada<sup>1</sup>, 1995**

**Tableau 2.11 Naissances vivantes selon le poids à la naissance, le sexe et l'âge de la mère, Canada<sup>1</sup>, 1995**

Birthweight Poids à la naissance	Age of mother - Âge de la mère								N.S. N.P.
	All Ages Tous les âges	<20	20-24	25-29	30-34	35-39	40-44	45+	
<b>Both sexes - Les deux sexes</b>									
<b>Total</b>	<b>231,748</b>	<b>15,841</b>	<b>48,008</b>	<b>75,803</b>	<b>66,241</b>	<b>22,634</b>	<b>3,088</b>	<b>108</b>	<b>25</b>
< 1500g	<b>2,104</b>	167	463	608	573	246	44	2	1
1500 - 2499g	<b>11,126</b>	861	2,346	3,385	3,090	1,225	215	4	-
2500 - 4499g	<b>213,895</b>	14,587	44,311	70,318	61,171	20,642	2,745	100	21
4500g +	<b>4,334</b>	214	825	1,414	1,310	493	76	2	-
N.S. - N.P.	<b>289</b>	12	63	78	97	28	8	-	3
% low - faible (<2500 g)	5.7	6.5	5.9	5.3	5.5	6.5	8.4	5.6	4.5
Mean - moyen	3,381	3,327	3,359	3,391	3,401	3,379	3,344	3,361	3,173
Median - médian	3,405	3,351	3,390	3,415	3,430	3,410	3,390	3,400	3,133
<b>Males - Hommes</b>									
<b>Total</b>	<b>118,643</b>	<b>7,986</b>	<b>24,662</b>	<b>38,859</b>	<b>33,945</b>	<b>11,569</b>	<b>1,559</b>	<b>51</b>	<b>12</b>
< 1500g	<b>1,039</b>	84	230	304	291	111	19	-	-
1500 - 2499g	<b>5,266</b>	432	1,102	1,572	1,480	585	93	2	-
2500 - 4499g	<b>109,154</b>	7,320	22,688	35,951	31,222	10,523	1,391	47	12
4500g +	<b>3,023</b>	144	608	989	895	334	51	2	-
N.S. - N.P.	<b>161</b>	6	34	43	57	16	5	-	-
% low - faible (<2500 g)	5.3	6.5	5.4	4.8	5.2	6.0	7.2	3.9	-
Mean - moyen	3,441	3,380	3,422	3,452	3,460	3,439	3,396	3,549	3,504
Median - médian	3,470	3,415	3,455	3,477	3,495	3,470	3,440	3,580	3,671
<b>Females - Femmes</b>									
<b>Total</b>	<b>113,105</b>	<b>7,855</b>	<b>23,346</b>	<b>36,944</b>	<b>32,296</b>	<b>11,065</b>	<b>1,529</b>	<b>57</b>	<b>13</b>
< 1500g	<b>1,065</b>	83	233	304	282	135	25	2	1
1500 - 2499g	<b>5,860</b>	429	1,244	1,813	1,610	640	122	2	-
2500 - 4499g	<b>104,741</b>	7,267	21,623	34,367	29,949	10,119	1,354	53	9
4500g +	<b>1,311</b>	70	217	425	415	159	25	-	-
N.S. - N.P.	<b>128</b>	6	29	35	40	12	3	-	3
% low - faible (<2500 g)	6.1	6.5	6.3	5.7	5.9	7.0	9.6	7.0	10.0
Mean - moyen	3,318	3,273	3,293	3,327	3,339	3,316	3,291	3,193	2,776
Median - médian	3,345	3,300	3,320	3,350	3,365	3,350	3,345	3,320	2,935

1 Canada excluding Ontario: the birthweight is missing in Ontario. - Canada excluant l'Ontario: le poids à la naissance est manquant en Ontario.

**Figure 2.8 Percentage of Births of Low Weight by Age Group of Mothers, Canada<sup>1</sup>, 1995**  
**Figure 2.8 Pourcentage de naissances de petit poids par groupe d'âge de la mère, Canada<sup>1</sup>,**

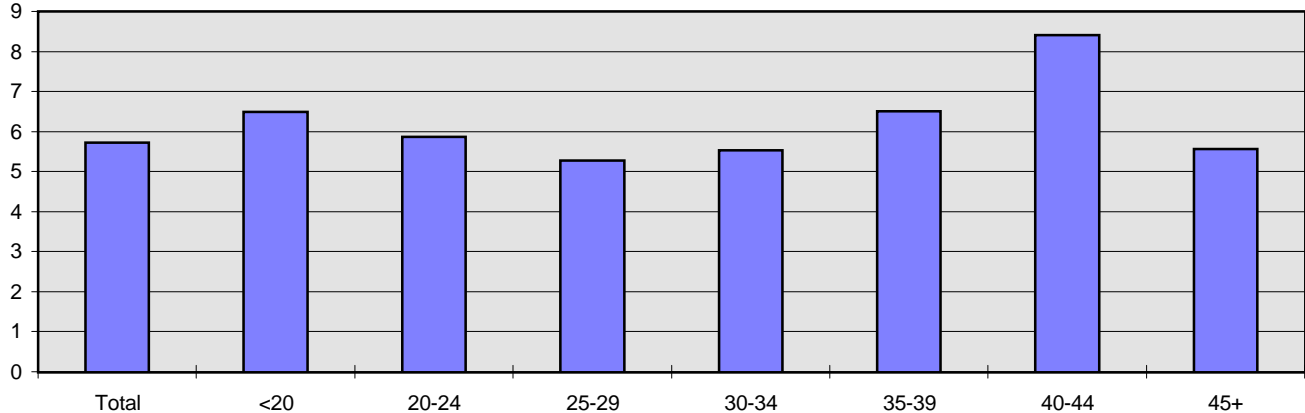

Source: Table 2.11 - Tableau 2.11

**Table 2.12 Live Births by Birthweight, Duration of Pregnancy and Sex, Canada<sup>1</sup>, 1995**

**Tableau 2.12 Naissances vivantes selon le poids à la naissance, la durée de grossesse et le sexe, Canada<sup>1</sup>, 1995**

Birthweight (in grams) Poids à la naissance (en grammes)	Period of Gestation (Weeks) - Durée de gestation (semaines)									N.S.
	Total	<20	20-23	24-27	28-31	32-35	36	37-39	40+	N.P.
<b>Both sexes - Les deux sexes</b>										
<b>Total</b>	<b>231,748</b>	<b>15</b>	<b>272</b>	<b>630</b>	<b>1,430</b>	<b>6,942</b>	<b>6,835</b>	<b>98,536</b>	<b>116,775</b>	<b>313</b>
< 1500g	<b>2,104</b>	13	267	607	848	317	22	23	7	-
1500 - 2499g	<b>11,126</b>	-	1	9	530	4,364	1,786	3,781	649	6
2500 - 4499g	<b>213,895</b>	-	2	7	45	2,255	5,004	93,776	112,668	138
4500g +	<b>4,334</b>	-	-	-	1	1	18	908	3,405	1
N.S. - N.P.	<b>289</b>	2	2	7	6	5	5	48	46	168
% low - faible (<2500 g)	5.7	100.0	99.3	98.9	96.8	67.5	26.5	3.9	0.6	4.1
Mean - moyen	3,381	279	512	890	1,450	2,300	2,768	3,295	3,598	3,310
Median - médian	3,405	240	480	840	1,400	2,300	2,750	3,285	3,580	3,290
<b>Males - Hommes</b>										
<b>Total</b>	<b>118,643</b>	<b>11</b>	<b>149</b>	<b>320</b>	<b>759</b>	<b>3,808</b>	<b>3,686</b>	<b>50,650</b>	<b>59,103</b>	<b>157</b>
< 1500g	<b>1,039</b>	9	147	309	408	143	10	10	3	-
1500 - 2499g	<b>5,266</b>	-	1	2	324	2,288	838	1,562	248	3
2500 - 4499g	<b>109,154</b>	-	-	5	24	1,374	2,826	48,419	56,441	65
4500g +	<b>3,023</b>	-	-	-	1	-	10	627	2,385	-
N.S. - N.P.	<b>161</b>	2	1	4	2	3	2	32	26	89
% low - faible (<2500 g)	5.3	100.0	100.0	98.4	96.7	63.9	23.0	3.1	0.4	4.4
Mean - moyen	3,441	228	490	907	1,488	2,348	2,818	3,355	3,672	3,367
Median - médian	3,470	225	470	860	1,450	2,350	2,810	3,340	3,656	3,350
<b>Females - Femmes</b>										
<b>Total</b>	<b>113,105</b>	<b>4</b>	<b>123</b>	<b>310</b>	<b>671</b>	<b>3,134</b>	<b>3,149</b>	<b>47,886</b>	<b>57,672</b>	<b>156</b>
< 1500g	<b>1,065</b>	4	120	298	440	174	12	13	4	-
1500 - 2499g	<b>5,860</b>	-	-	7	206	2,076	948	2,219	401	3
2500 - 4499g	<b>104,741</b>	-	2	2	21	881	2,178	45,357	56,227	73
4500g +	<b>1,311</b>	-	-	-	-	1	8	281	1,020	1
N.S. - N.P.	<b>128</b>	-	1	3	4	2	3	16	20	79
% low - faible (<2500 g)	6.1	100.0	98.4	99.3	96.9	71.8	30.5	4.7	0.7	3.9
Mean - moyen	3,318	393	537	873	1,407	2,242	2,710	3,233	3,522	3,261
Median - médian	3,345	385	490	815	1,360	2,241	2,690	3,220	3,505	3,220

1 Canada excluding Ontario: the birthweight is missing in Ontario. - Canada excluant l'Ontario: le poids à la naissance est manquant en Ontario.

**Figure 2.9 Percentage of Births of Low Weight by Duration of Pregnancy, Canada, 1995**  
**Figure 2.9 Pourcentage de naissances de petit poids par durée de grossesse, Canada, 1995**

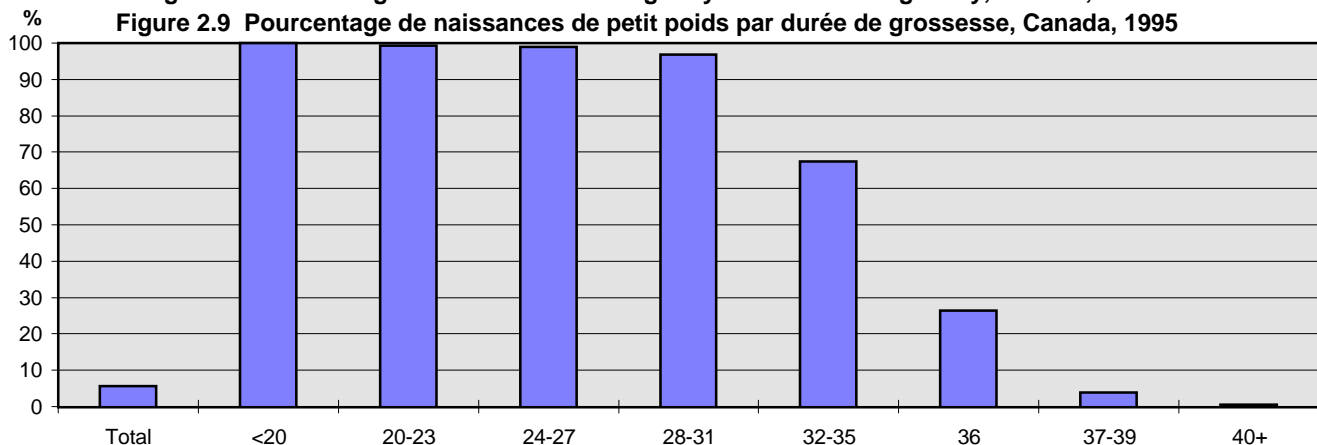

Source: Table 2.12 - Tableau 2.12

**3. Historical Birth Statistics,  
1975-1995**

**3. Données historiques de fécondité,  
1975-1995**

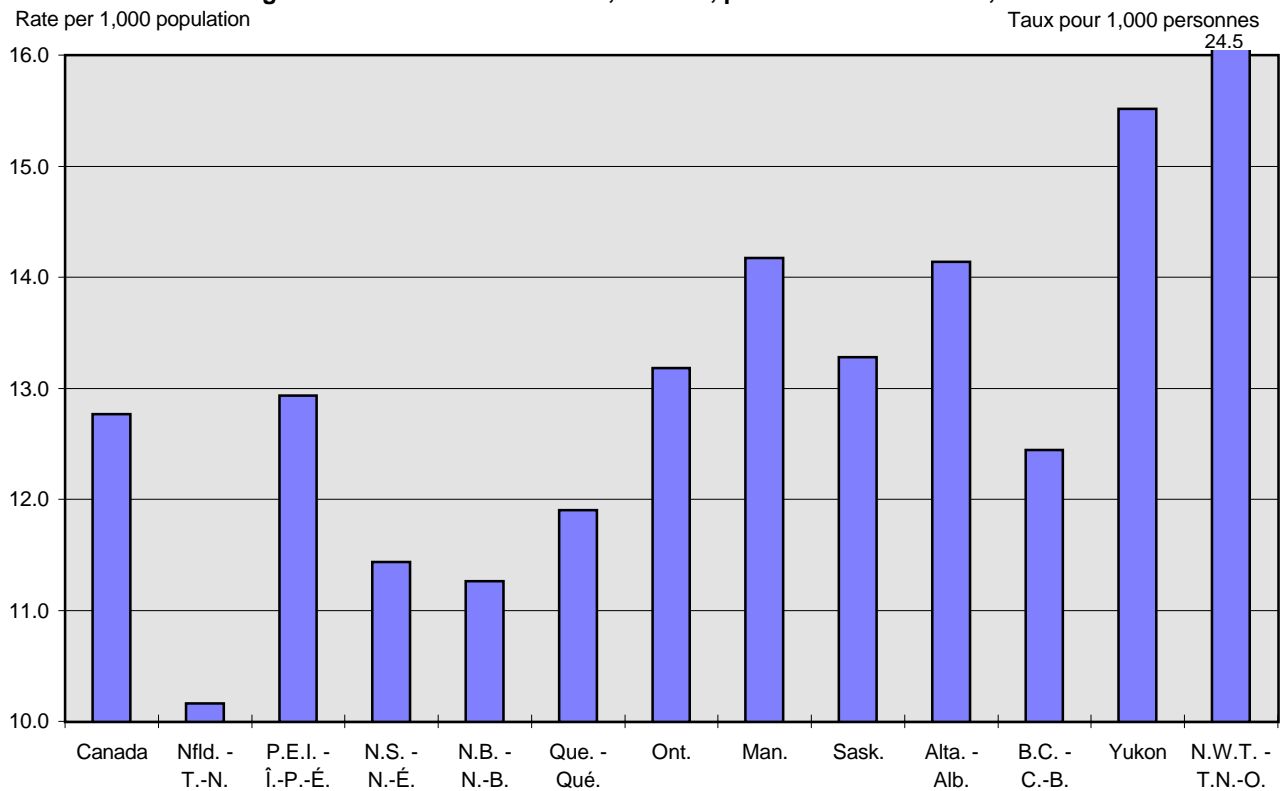

**Table 3.2 Crude Birth Rates, Canada, Provinces and Territories, 1975-1995**  
**Tableau 3.2 Taux bruts de natalité, Canada, provinces et territoires, 1975-1995**

	Canada	Nfld.	P.E.I.	N.S.	N.B.	Que.	Ont.	Man.	Sask.	Alta.	B.C.	N.W.T.	
		T.-N.	Î.-P.-É.	N.-É.	N.-B.	Qué.				Alb.	C.-B.	T. N.-O.	
Rate per 1,000 population - Taux pour 1,000 personnes													
1975	15.5 <sup>1</sup>	20.1 <sup>1</sup>	16.4	15.8	17.4	14.7	15.1	16.7	16.6	17.4	14.5	18.5	27.2
1976	15.3 <sup>1</sup>	19.7 <sup>1</sup>	16.3	15.3	17.1	15.0	14.6	16.2	17.1	17.6	14.1	19.8	26.5
1977	15.2 <sup>1</sup>	19.6 <sup>1</sup>	16.4	14.7	16.5	14.8	14.4	16.1	17.5	17.6	14.2	18.8	26.5
1978	14.9 <sup>1</sup>	18.4 <sup>1</sup>	16.3	14.8	15.4	14.7	14.0	15.7	17.3	17.4	14.2	18.7	26.4
1979	15.1 <sup>1</sup>	17.8 <sup>1</sup>	15.7	14.6	15.4	15.2	14.0	15.6	17.6	17.6	14.4	20.8	27.8
1980	15.1 <sup>1</sup>	18.0 <sup>1</sup>	15.8	14.5	15.0	14.9	14.1	15.4	17.6	18.1	14.6	19.4	27.9
1981	14.9 <sup>1</sup>	17.6 <sup>1</sup>	15.3	14.1	14.8	14.5	13.8	15.5	17.6	18.5	14.6	22.3	27.2
1982	14.8 <sup>1</sup>	15.9 <sup>1</sup>	15.5	14.3	14.8	13.8	13.9	15.4	17.9	18.9	14.8	21.3	27.3
1983	14.7	15.4	15.2	14.2	14.7	13.3	14.0	15.6	17.8	19.0	14.7	22.7	28.9
1984	14.7	14.7	15.4	14.1	14.3	13.2	14.3	15.5	17.7	18.4	14.8	21.5	27.2
1985	14.5	14.6	15.7	14.0	13.9	12.9	14.2	15.8	17.7	18.2	14.4	18.8	26.1
1986	14.2 <sup>1</sup>	14.0 <sup>1</sup>	15.0	13.9	13.5	12.6	14.1	15.5	17.0	17.9	13.9	19.5	27.2
1987	13.9 <sup>1</sup>	13.5 <sup>1</sup>	15.2	13.5	13.1	12.3	13.9	15.4	16.4	17.2	13.6	18.4	27.4
1988	14.0 <sup>1</sup>	13.0 <sup>1</sup>	15.2	13.5	13.1	12.6	14.0	15.4	16.2	17.1	13.7	19.4	27.6
1989	14.3 <sup>1</sup>	13.4 <sup>1</sup>	14.8	13.8	13.1	13.3	14.3	15.7	16.3	17.3	13.6	17.5	25.7
1990	14.6 <sup>1</sup>	13.1 <sup>1</sup>	15.4	14.1	13.2	14.0	14.6	15.7	15.9	16.8	13.8	19.8	26.7
1991	14.3 <sup>1</sup>	12.3 <sup>1</sup>	14.4	13.1	12.7	13.7	14.5	15.5	15.2	16.4	13.5	19.5	26.7
1992	14.0	11.9	14.1	12.8	12.5	13.4	14.1	14.8	14.9	15.9	13.3	17.5	24.8
1993	13.4	11.0	13.2	12.4	12.0	12.8	13.7	14.9	14.1	15.0	12.9	16.7	24.5
1994	13.2	10.9	12.8	11.9	11.8	12.4	13.4	14.6	13.9	14.7	12.8	14.9	24.4
1995	12.8	10.2	12.9	11.4	11.3	11.9	13.2	14.2	13.3	14.1	12.4	15.5	24.5

<sup>1</sup> Figures adjusted due to undercounts. - Chiffres corrigés pour la sous-énumération.

**Figure 3.1 Crude Birth Rate, Canada, Provinces and Territories, 1995**  
**Figure 3.1 Taux brut de natalité, Canada, provinces et territoires, 1995**



Source: Table 3.2 - Tableau 3.2

**Table 3.3 Live Births by Age Group of Mother, Canada<sup>1</sup>, 1975-1995**

**Tableau 3.3 Naissances vivantes selon le groupe d'âge de la mère, Canada<sup>1</sup>, 1975-1995**

	Age of mother - Âge de la mère									N.S. N.P.
	Total	<15	15-19	20-24	25-29	30-34	35-39	40-44	45+	
1975	348,110	370	38,823	115,620	124,425	49,723	13,560	2,948	221	2,420
1976	348,864	353	37,342	114,870	125,974	51,668	13,583	2,666	183	2,225
1977	351,799	323	35,971	115,518	126,610	56,551	13,664	2,208	174	780
1978	348,885	328	33,703	112,778	126,617	59,227	13,358	2,166	159	549
1979	355,894	307	31,649	112,894	131,453	63,025	14,141	2,065	116	244
1980	360,377	273	31,000	112,542	133,810	65,304	14,617	1,946	108	777
1981	361,216	268	29,062	110,552	135,598	67,681	15,331	2,080	116	528
1982	363,909	281	28,262	109,952	136,925	68,732	17,100	2,116	97	444
1983	364,760	222	25,382	107,214	139,667	71,518	18,299	2,111	100	247
1984	368,471	248	23,637	103,234	143,041	75,852	19,979	2,182	86	212
1985	367,227	225	22,090	98,272	143,836	79,121	21,048	2,317	83	235
1986	364,813	210	21,452	92,915	143,563	81,431	22,419	2,538	86	199
1987	361,973	235	20,981	86,583	142,713	84,578	23,699	2,865	102	217
1988	369,308	224	21,080	83,421	146,017	89,273	25,849	3,283	107	54
1989	384,899	214	22,483	83,081	150,735	96,524	28,140	3,567	97	58
1990	397,882	239	23,176	81,727	154,258	103,352	31,064	3,856	99	111
1991	402,528	265	24,180	80,723	150,024	107,560	33,107	4,124	138	2,407
1992	398,642	263	23,985	77,691	145,478	111,291	34,953	4,538	109	334
1993	388,394	256	23,437	75,130	135,499	112,080	36,718	4,853	147	274
1994	385,112	252	23,728	73,301	129,713	113,691	38,478	5,269	146	534
1995	378,011	241	23,416	71,142	121,976	114,513	40,419	5,625	197	482

<sup>1</sup> Data for 1975 to 1990 do not include Newfoundland. - Les données pour les années 1975 à 1990 ne comprennent pas Terre-Neuve.

**Figure 3.2 Births by Age of Mother, Canada, 1975, 1985 and 1995**  
**Figure 3.2 Naissances selon l'âge de la mère, Canada, 1975, 1985 et 1995**

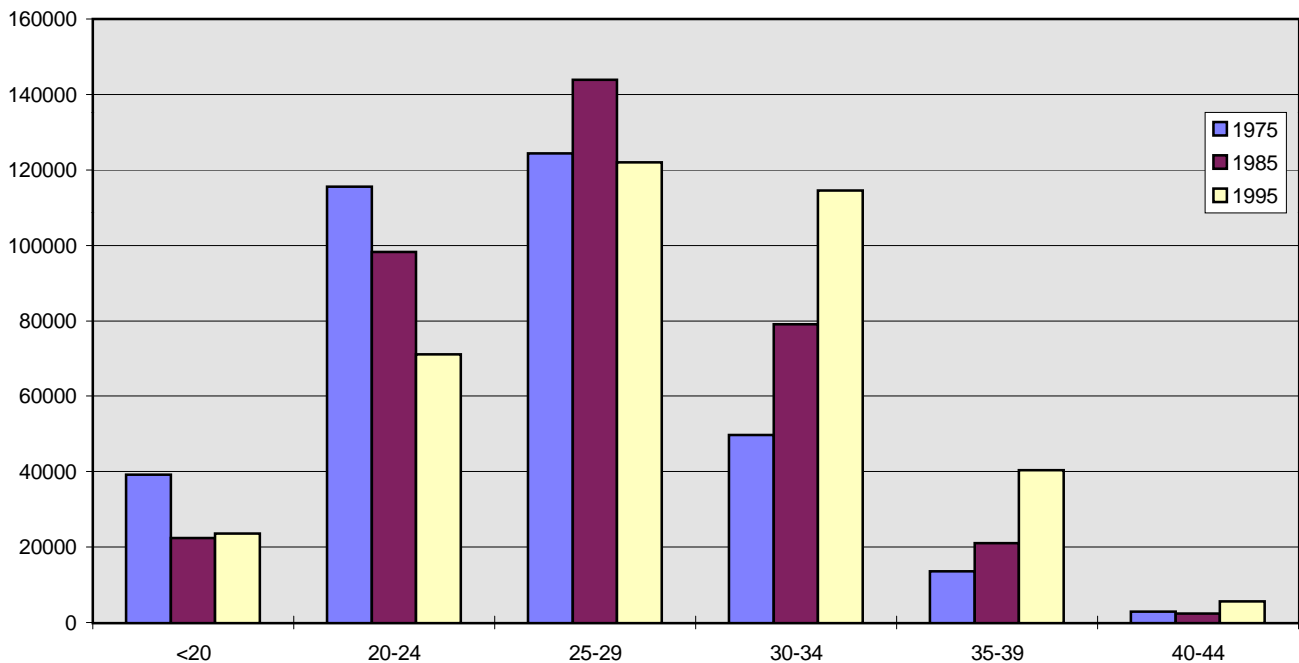

Source: Table 3.3 - Tableau 3.3

**Table 3.4 Mean Ages of Mothers, Canada, Provinces and Territories, 1975-1995**

**Tableau 3.4 Âge moyen des mères, Canada, provinces et territoires, 1975-1995**

	Canada <sup>1</sup>	Nfld.	P.E.I.	N.S.	N.B.	Que.	Ont.	Man.	Sask.	Alta.	B.C.	N.W.T.	
		T.-N.	Î.-P.-É.	N.-É.	N.-B.	Qué.				Alb.	C.-B.	Yukon	
												T. N.-O.	
1975	26.0		25.5	25.2	24.9	26.8	26.1	25.6	25.0	25.4	25.7	25.4	25.3
1976	26.1		25.8	25.3	25.0	26.7	26.2	25.7	25.0	25.5	25.9	25.3	25.3
1977	26.2		25.8	25.4	25.1	26.8	26.3	25.8	25.1	25.6	26.0	25.9	25.2
1978	26.3		25.8	25.4	25.2	26.8	26.4	25.9	25.0	25.8	26.3	25.8	25.2
1979	26.4		26.1	25.6	25.4	26.9	26.6	26.0	25.3	25.8	26.4	26.3	25.3
1980	26.5		26.2	25.7	25.4	27.0	26.8	26.0	25.3	25.8	26.5	26.2	25.2
1981	26.6		26.4	25.9	25.7	27.1	26.9	26.1	25.5	26.0	26.7	25.9	25.2
1982	26.7		26.5	26.0	25.7	27.1	27.1	26.3	25.6	26.1	26.9	26.5	25.1
1983	26.9		26.6	26.3	26.0	27.2	27.3	26.4	25.7	26.5	27.2	26.6	25.5
1984	27.1		26.5	26.5	26.1	27.3	27.5	26.6	25.9	26.8	27.4	27.2	25.5
1985	27.3		26.8	26.8	26.2	27.4	27.7	26.9	26.2	27.0	27.6	27.3	25.3
1986	27.5		27.1	27.0	26.4	27.6	27.8	27.0	26.3	27.2	27.8	27.8	25.5
1987	27.7		27.0	27.1	26.9	27.7	28.1	27.1	26.5	27.4	28.0	27.6	25.2
1988	27.9		27.2	27.1	27.1	27.8	28.3	27.2	26.7	27.6	28.2	27.8	25.5
1989	28.0		27.4	27.3	26.6	27.9	28.4	27.3	26.8	27.7	28.3	27.9	25.5
1990	28.1		27.5	27.5	26.9	28.1	28.5	27.4	27.0	27.8	28.4	28.0	25.8
1991	28.2	26.7	27.7	27.5	26.8	28.3	28.7	27.4	27.0	27.9	28.5	28.2	25.8
1992	28.4	26.7	27.8	27.7	27.0	28.4	28.9	27.6	27.1	28.0	28.7	28.4	26.1
1993	28.5	26.9	27.7	27.8	27.1	28.6	29.0	27.6	27.2	28.1	28.8	28.4	25.8
1994	28.7	27.1	27.9	27.8	27.1	28.6	29.2	27.7	27.1	28.3	29.4	28.8	26.3
1995	28.8	27.2	28.0	28.0	27.3	28.8	29.3	27.8	27.1	28.3	29.1	28.6	26.4

<sup>1</sup> Data for 1975 to 1990 do not include Newfoundland. - Les données pour les années 1975 à 1990 ne comprennent pas Terre-Neuve.

**Figure 3.3 Mean Ages of Mother, Canada, Provinces and Territories, 1995**  
**Figure 3.3 Âge moyen des mères, Canada, provinces et territoires, 1995**

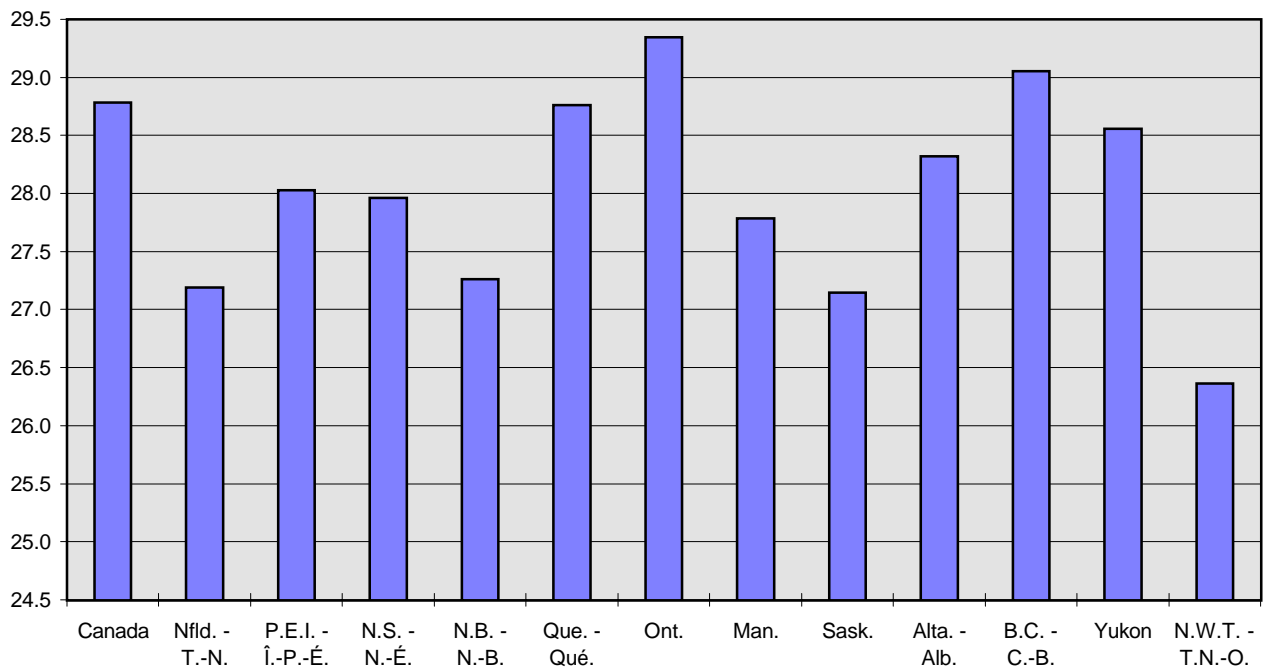

Source: Table 3.4 - Tableau 3.4



**Table 3.5 Age-Specific Fertility Rates, Canada, Provinces and Territories, 1975-1995****Tableau 3.5 Taux de fécondité par âge, Canada, provinces et territoires, 1975-1995**

		Total Fertility Rate	15-19 <sup>1</sup>	20-24	25-29	30-34	35-39	40-44	45-49 <sup>2</sup>
		Indice synthétique de fécondité							
		Births per 1,000 women - Naissances pour 1,000 femmes							
<b>Canada<sup>3</sup></b>	1975	1,814	34.8	108.4	128.8	64.2	21.4	4.8	0.4
	1976	1,765	33.0	104.5	126.4	63.8	20.9	4.3	0.3
	1977	1,746	31.5	102.9	125.5	65.4	20.2	3.6	0.3
	1978	1,698	29.3	98.9	123.3	65.5	18.8	3.5	0.3
	1979	1,700	27.4	97.5	125.4	67.1	19.1	3.3	0.2
	1980	1,676	27.0	95.2	124.1	66.6	19.0	3.0	0.2
	1981	1,648	25.9	91.4	123.2	66.7	19.1	3.2	0.2
	1982	1,637	26.1	90.5	120.4	67.3	19.9	3.1	0.2
	1983	1,625	24.6	88.1	119.9	69.1	20.2	3.0	0.2
	1984	1,630	24.0	84.9	121.1	71.5	21.2	2.9	0.1
	1985	1,613	23.3	81.5	120.7	72.4	21.6	3.0	0.1
	1986	1,594	23.0	78.7	119.0	72.5	22.3	3.1	0.1
	1987	1,578	22.8	76.1	116.7	73.2	23.2	3.3	0.2
	1988	1,607	23.0	76.6	117.8	75.5	24.7	3.6	0.2
	1989	1,660	24.6	78.5	119.4	79.6	26.0	3.7	0.1
	1990	1,712	25.5	79.2	122.6	83.5	27.7	3.8	0.1
1991	1,699	26.0	77.5	120.3	83.6	28.3	3.9	0.2	
1992	1,693	25.7	75.0	119.4	85.3	28.9	4.2	0.1	
1993	1,658	25.0	73.0	114.7	84.9	29.5	4.4	0.2	
1994	1,662	25.0	72.2	113.9	85.9	30.4	4.7	0.1	
1995	1,639	24.5	70.6	109.7	86.8	31.3	4.8	0.2	
<b>Nfld. T.-N.</b>	1991	1,442	31.0	80.1	100.8	57.7	16.2	2.4	0.2
	1992	1,397	30.4	74.7	99.2	58.1	15.0	2.0	-
	1993	1,309	26.8	66.9	96.5	54.7	15.0	1.9	0.1
	1994	1,319	26.3	67.5	93.9	60.4	14.1	1.6	0.1
	1995	1,250	24.6	63.2	88.2	57.8	14.8	1.4	0.1
<b>P.E.I. Î.-P.-É.</b>	1975	2,151	50.4	129.7	141.3	76.7	26.9	4.8	0.4
	1976	2,123	44.4	123.5	144.1	76.6	28.4	7.6	-
	1977	2,092	45.9	120.4	139.6	77.2	27.8	6.3	1.2
	1978	2,040	44.9	118.9	136.5	75.4	26.7	4.9	0.8
	1979	1,944	35.8	112.5	137.5	75.8	22.2	4.8	-
	1980	1,938	35.6	112.3	137.5	71.4	22.8	7.3	0.7
	1981	1,870	33.2	105.7	132.5	72.3	26.1	4.0	0.4
	1982	1,894	33.9	107.6	133.1	77.1	24.5	2.3	0.4
	1983	1,836	32.6	100.9	133.2	69.8	25.7	5.1	-
	1984	1,835	36.0	105.7	122.6	74.7	22.7	4.5	0.7
	1985	1,865	32.0	100.4	135.6	75.6	24.1	5.0	0.3
	1986	1,784	32.5	89.5	126.2	74.3	29.5	4.6	0.3
	1987	1,822	32.4	97.7	130.8	75.4	25.4	2.3	0.3
	1988	1,854	29.3	95.8	137.7	79.2	26.3	2.2	0.3
	1989	1,830	31.4	89.9	135.4	82.2	21.6	5.6	-
	1990	1,933	34.6	94.6	142.0	85.1	27.1	3.2	-
1991	1,854	34.4	85.3	136.5	80.5	30.6	3.5	-	
1992	1,819	30.4	81.3	135.2	88.5	24.2	4.0	0.3	
1993	1,725	30.9	83.4	121.5	79.5	26.2	3.4	-	
1994	1,685	29.5	83.0	112.9	78.2	29.2	4.2	-	
1995	1,724	30.0	78.8	117.6	88.3	25.8	4.2	0.2	
<b>N.S. N.-É.</b>	1975	1,958	51.6	126.7	125.5	58.4	22.1	6.8	0.4
	1976	1,855	48.1	117.3	121.7	58.5	19.5	5.7	0.2
	1977	1,758	46.9	108.3	115.8	57.6	18.2	4.4	0.2
	1978	1,751	45.0	108.6	117.9	57.9	16.9	3.4	0.3
	1979	1,702	41.1	106.4	115.4	58.2	15.2	3.9	0.1
	1980	1,669	37.7	104.8	115.1	57.4	15.6	3.3	0.1
	1981	1,617	35.2	101.0	112.3	56.4	15.3	2.9	0.3
	1982	1,638	35.5	98.5	115.6	59.3	15.6	3.0	0.1
	1983	1,629	33.3	95.5	113.8	61.8	18.6	2.7	0.1
	1984	1,606	31.3	90.7	114.7	63.9	18.1	2.3	0.3
	1985	1,599	29.1	86.9	116.3	64.9	19.3	3.3	0.1
	1986	1,581	27.6	83.7	115.3	68.8	18.0	2.8	0.1
	1987	1,553	27.0	80.7	114.7	65.1	19.7	3.1	0.3
	1988	1,572	29.7	82.9	111.8	66.3	20.9	2.7	--
	1989	1,622	30.0	84.1	115.7	70.6	20.7	3.2	0.1
	1990	1,679	33.1	83.7	116.2	75.5	23.9	3.2	0.1
1991	1,584	31.3	79.5	111.3	69.3	22.1	2.9	0.3	
1992	1,582	31.1	78.9	109.6	70.5	23.1	3.1	0.1	
1993	1,561	30.8	74.8	108.7	71.0	23.7	2.9	0.1	
1994	1,527	30.5	73.6	105.0	70.3	23.3	2.5	0.2	
1995	1,496	27.8	73.0	101.4	71.3	22.6	2.9	0.1	

<sup>1</sup> Live births to women less than 20 years of age per 1,000 women aged 15-19. - Naissances vivantes à des femmes de moins de 20 ans pour 1,000 femmes âgées de 15-19 ans.

<sup>2</sup> Live births to women aged 45 years and over per 1,000 women aged 45-49. - Naissances vivantes à des femmes de 45 ans et plus pour 1,000 femmes âgées de 45-49 ans.

<sup>3</sup> Data for 1975 to 1990 do not include Newfoundland. - Les données pour les années 1975 à 1990 ne comprennent pas Terre-Neuve.

**Table 3.5 Age-Specific Fertility Rates, Canada, Provinces and Territories, 1975-1995 - Continued**

**Tableau 3.5 Taux de fécondité par âge, Canada, provinces et territoires, 1975-1995 - suite**

		Total Fertility Rate	Age-Specific Fertility Rates						
		Indice synthétique	15-19 <sup>1</sup>	20-24	25-29	30-34	35-39	40-44	45-49 <sup>2</sup>
		de fécondité							
		Births per 1,000 women - Naissances pour 1,000 femmes							
<b>N.B.</b>	1975	2,083	55.6	141.1	133.0	60.9	21.2	4.3	0.6
<b>N.-B.</b>	1976	1,874	49.1	125.3	121.2	54.1	19.3	5.1	0.6
	1977	1,914	47.3	129.1	126.3	57.8	18.3	3.9	0.3
	1978	1,761	43.4	116.5	121.0	53.4	14.1	3.5	0.3
	1979	1,749	38.9	118.0	119.1	56.2	15.0	2.5	-
	1980	1,687	38.6	113.5	119.1	50.5	13.4	2.3	0.1
	1981	1,671	35.0	111.8	115.9	53.2	15.4	2.6	0.2
	1982	1,662	34.9	113.0	115.1	53.1	13.2	2.9	0.1
	1983	1,649	32.3	107.1	117.9	55.3	14.0	3.1	0.2
	1984	1,609	31.2	102.9	118.0	52.6	15.3	1.9	-
	1985	1,572	31.7	97.7	113.9	55.8	13.3	1.9	0.2
	1986	1,528	29.2	91.5	115.5	52.5	14.7	2.1	0.2
	1987	1,508	25.6	82.7	113.6	61.2	16.4	1.8	0.3
	1988	1,526	23.1	84.2	115.0	62.3	17.5	3.0	0.1
	1989	1,549	29.9	95.7	109.9	58.4	13.8	2.1	0.1
	1990	1,584	30.8	91.0	116.5	61.0	15.4	1.9	0.1
	1991	1,541	30.9	89.8	110.7	59.8	15.2	1.7	-
	1992	1,536	33.9	82.5	109.9	61.3	16.9	2.5	--
	1993	1,500	31.4	80.1	107.6	60.9	17.5	2.5	--
	1994	1,514	32.9	78.8	110.3	61.3	17.3	2.1	--
	1995	1,459	31.9	76.9	99.8	63.6	17.2	2.3	0.1
<b>Que.</b>	1975	1,659	18.7	90.6	128.6	66.1	22.3	4.9	0.5
<b>Qué.</b>	1976	1,680	19.7	92.5	130.6	66.9	21.8	4.3	0.3
	1977	1,678	19.0	91.5	131.7	67.9	21.6	3.6	0.3
	1978	1,631	17.1	89.7	128.9	67.4	19.3	3.5	0.3
	1979	1,670	16.7	90.5	134.1	70.0	19.7	3.0	0.2
	1980	1,616	15.6	87.6	129.9	67.7	19.2	2.9	0.2
	1981	1,569	14.7	83.8	127.7	66.6	18.0	2.7	0.2
	1982	1,483	15.0	80.8	118.5	61.9	17.5	2.6	0.1
	1983	1,435	14.3	77.9	115.2	60.6	16.3	2.5	0.2
	1984	1,427	14.3	74.6	115.6	61.5	16.9	2.4	0.1
	1985	1,400	14.4	71.7	113.9	60.8	17.0	2.2	0.1
	1986	1,375	14.9	69.5	111.6	59.2	17.2	2.5	0.1
	1987	1,366	15.6	68.6	109.6	59.8	17.0	2.6	0.1
	1988	1,428	16.0	72.0	113.3	62.9	18.4	2.9	0.1
	1989	1,528	17.2	76.3	120.2	69.2	19.8	2.7	0.1
	1990	1,638	18.2	80.3	128.0	75.7	22.4	2.9	0.1
	1991	1,650	17.4	79.9	128.7	77.9	23.0	3.0	0.1
	1992	1,650	17.8	76.5	128.2	80.3	23.9	3.3	0.1
	1993	1,611	17.3	75.1	121.8	80.0	24.2	3.6	0.1
	1994	1,612	17.5	74.4	120.5	80.9	25.3	3.7	0.1
	1995	1,579	17.0	72.3	115.7	81.1	25.8	3.9	0.1
<b>Ont.</b>	1975	1,801	35.7	106.9	127.6	64.2	21.0	4.4	0.3
	1976	1,713	33.0	100.4	121.5	62.9	20.4	4.2	0.3
	1977	1,682	30.4	98.4	120.0	64.7	19.5	3.3	0.2
	1978	1,629	27.8	93.5	117.7	64.8	18.5	3.3	0.2
	1979	1,616	25.2	90.2	118.5	66.4	19.1	3.5	0.2
	1980	1,606	24.3	88.2	119.1	67.0	19.4	3.0	0.2
	1981	1,574	22.6	83.5	117.9	67.2	20.1	3.3	0.1
	1982	1,587	23.0	82.3	117.6	69.9	21.4	3.1	0.1
	1983	1,587	21.6	79.2	118.7	72.7	22.2	2.9	0.1
	1984	1,616	21.2	77.8	120.8	76.6	23.5	3.2	0.1
	1985	1,602	20.5	74.2	120.1	78.2	24.0	3.4	0.1
	1986	1,597	19.8	72.4	119.3	79.0	25.1	3.6	0.1
	1987	1,578	19.3	69.1	117.0	79.5	26.7	3.8	0.1
	1988	1,590	19.3	67.9	116.6	82.0	28.2	3.9	0.2
	1989	1,627	20.7	68.0	116.6	85.5	30.0	4.5	0.1
	1990	1,669	21.6	68.1	118.8	89.4	31.2	4.5	0.1
	1991	1,658	22.1	65.7	115.8	90.5	32.8	4.5	0.2
	1992	1,667	22.3	64.4	115.9	92.1	33.6	4.9	0.2
	1993	1,642	22.4	62.8	110.7	92.5	34.5	5.2	0.2
	1994	1,647	22.5	62.3	110.2	93.1	35.3	5.6	0.2
	1995	1,641	22.5	61.1	106.7	94.7	37.1	5.9	0.2

<sup>1</sup> Live births to women less than 20 years of age per 1,000 women aged 15-19. - Naissances vivantes à des femmes de moins de 20 ans pour 1,000 femmes âgées de 15-19 ans.

<sup>2</sup> Live births to women aged 45 years and over per 1,000 women aged 45-49. - Naissances vivantes à des femmes de 45 ans et plus pour 1,000 femmes âgées de 45-49 ans.

**Table 3.5 Age-Specific Fertility Rates, Canada, Provinces and Territories, 1975-1995 - Continued****Tableau 3.5 Taux de fécondité par âge, Canada, provinces et territoires, 1975-1995 - suite**

		Total Fertility Rate Indice synthétique de fécondité	15-19 <sup>1</sup>	20-24	25-29	30-34	35-39	40-44	45-49 <sup>2</sup>
<b>Births per 1,000 women - Naissances pour 1,000 femmes</b>									
<b>Man.</b>	1975	2,077	50.8	124.1	139.5	68.0	26.7	5.9	0.3
	1976	1,980	47.1	114.8	135.9	70.2	22.9	4.8	0.3
	1977	1,943	45.3	112.7	133.6	69.8	22.4	4.3	0.3
	1978	1,886	43.3	108.6	129.4	68.9	22.0	4.8	0.2
	1979	1,863	40.9	109.2	129.1	68.3	21.3	3.5	0.2
	1980	1,824	41.3	104.4	125.8	70.2	19.5	3.4	-
	1981	1,823	40.0	104.2	128.5	67.6	20.1	3.9	0.3
	1982	1,808	39.2	101.3	126.6	68.5	21.7	3.9	0.4
	1983	1,830	39.8	101.9	126.0	72.5	21.7	4.0	0.1
	1984	1,818	39.1	94.5	129.9	74.2	22.6	3.1	0.2
	1985	1,851	38.1	93.8	131.1	79.4	23.3	4.1	0.2
	1986	1,829	36.8	91.0	130.0	79.7	24.5	3.5	0.2
	1987	1,831	38.2	91.6	126.6	79.7	25.8	3.9	0.2
	1988	1,853	38.2	92.8	129.0	80.3	25.6	4.4	0.3
	1989	1,919	42.5	96.8	126.1	85.7	28.2	4.4	-
	1990	1,949	41.6	97.3	131.8	86.6	28.4	3.9	0.2
	1991	1,971	44.7	96.6	132.6	87.9	27.8	4.3	0.2
1992	1,915	43.0	92.2	127.2	86.5	29.3	4.7	0.2	
1993	1,948	44.3	92.5	128.9	90.4	29.4	4.0	0.2	
1994	1,948	43.8	93.6	127.5	89.9	29.8	4.7	0.2	
1995	1,920	42.5	93.0	121.9	89.9	31.8	4.7	0.3	
<b>Sask.</b>	1975	2,249	56.7	147.3	148.3	67.0	23.3	6.8	0.4
	1976	2,249	56.7	145.8	149.2	66.8	25.3	5.4	0.6
	1977	2,244	56.1	145.4	148.7	68.4	24.1	5.6	0.5
	1978	2,175	54.5	143.8	142.8	68.3	20.3	4.7	0.6
	1979	2,181	50.8	138.5	151.3	70.4	20.5	4.4	0.3
	1980	2,131	51.0	138.2	146.4	67.5	19.3	3.6	0.2
	1981	2,114	49.1	134.0	146.8	68.8	19.6	4.1	0.3
	1982	2,138	49.7	135.4	146.2	72.4	20.1	3.6	0.2
	1983	2,101	50.5	130.6	144.1	71.6	19.8	3.2	0.4
	1984	2,085	48.9	125.4	143.7	75.3	20.0	3.4	0.4
	1985	2,083	46.7	121.3	147.6	77.4	20.8	2.6	0.2
	1986	2,019	45.9	116.7	141.4	74.8	22.0	2.9	0.2
	1987	1,984	44.9	110.4	138.3	78.8	20.8	3.5	0.1
	1988	1,994	43.9	114.0	138.6	76.5	22.8	3.0	0.2
	1989	2,051	46.1	116.3	142.9	79.3	22.3	3.1	0.2
	1990	2,070	45.5	115.0	142.7	83.9	24.2	2.6	-
	1991	2,031	47.0	111.1	140.2	80.0	24.8	3.1	-
1992	2,029	45.5	109.4	139.0	83.4	24.6	3.7	0.1	
1993	1,962	44.8	104.6	134.3	79.0	25.8	3.8	0.1	
1994	1,962	47.0	104.5	131.2	81.7	24.3	3.5	0.1	
1995	1,903	44.5	100.5	127.9	79.8	24.3	3.4	0.2	
<b>Alta.</b>	1975	2,014	47.3	130.6	135.4	64.2	20.1	4.8	0.4
<b>Alb.</b>	1976	1,984	44.1	125.4	137.3	64.7	20.8	4.2	0.3
	1977	1,935	42.6	120.7	132.5	67.0	20.1	3.8	0.3
	1978	1,882	39.6	114.4	130.0	69.3	19.1	3.8	0.2
	1979	1,853	38.1	112.1	129.9	67.4	18.9	3.9	0.2
	1980	1,857	41.2	110.0	129.3	67.8	19.4	3.4	0.3
	1981	1,864	42.6	105.5	130.1	70.2	20.4	3.7	0.3
	1982	1,891	43.2	107.7	128.7	72.9	21.5	4.0	0.2
	1983	1,899	36.5	109.1	130.4	77.3	22.8	3.6	0.2
	1984	1,864	35.2	102.5	128.5	80.0	23.2	3.2	0.2
	1985	1,860	34.4	99.0	131.0	80.1	23.6	3.8	0.2
	1986	1,853	34.8	95.6	129.8	82.9	24.4	3.0	0.2
	1987	1,821	34.4	91.9	125.9	82.4	25.9	3.4	0.1
	1988	1,843	34.2	92.5	126.3	83.7	27.2	4.3	0.1
	1989	1,904	35.8	94.9	127.7	89.4	29.0	3.8	0.2
	1990	1,887	37.4	93.1	125.2	87.1	30.4	4.0	0.2
	1991	1,887	38.9	92.7	123.7	86.5	31.2	4.2	0.3
	1992	1,857	36.9	89.9	121.1	88.4	30.5	4.5	0.1
	1993	1,794	33.6	87.6	118.4	84.7	29.9	4.4	0.2
	1994	1,800	33.4	84.8	119.9	86.2	30.9	4.7	0.2
	1995	1,774	32.4	84.4	115.9	86.7	31.0	4.4	0.2

<sup>1</sup> Live births to women less than 20 years of age per 1,000 women aged 15-19. - Naissances vivantes à des femmes de moins de 20 ans pour 1,000 femmes âgées de 15-19 ans.

<sup>2</sup> Live births to women aged 45 years and over per 1,000 women aged 45-49. - Naissances vivantes à des femmes de 45 ans et plus pour 1,000 femmes âgées de 45-49 ans.

**Table 3.5 Age-Specific Fertility Rates, Canada, Provinces and Territories, 1975-1995 - Concluded**

**Tableau 3.5 Taux de fécondité par âge, Canada, provinces et territoires, 1975-1995 - fin**

		Total Fertility Rate Indice synthétique de fécondité	15-19 <sup>1</sup>	20-24	25-29	30-34	35-39	40-44	45-49 <sup>2</sup>
<b>Births per 1,000 women - Naissances pour 1,000 femmes</b>									
<b>B.C.</b>	1975	1,717	37.4	107.7	118.3	58.6	17.3	3.8	0.2
<b>C.-B.</b>	1976	1,646	33.3	102.3	114.8	57.5	17.9	3.2	0.2
	1977	1,648	31.9	102.5	114.0	60.9	16.9	3.0	0.3
	1978	1,630	29.6	97.7	115.0	62.7	17.7	3.1	0.1
	1979	1,633	29.0	96.8	116.0	64.3	17.7	2.6	0.2
	1980	1,634	28.6	94.2	116.8	66.3	18.2	2.6	0.2
	1981	1,626	27.9	91.5	117.1	67.1	18.8	2.8	0.1
	1982	1,655	27.0	92.9	116.4	70.2	21.0	3.2	0.2
	1983	1,655	25.5	91.0	115.3	73.4	22.1	3.4	0.2
	1984	1,679	24.2	89.4	119.0	75.8	24.1	3.1	0.1
	1985	1,649	22.3	85.2	118.4	76.1	24.7	3.0	0.2
	1986	1,609	21.5	80.5	115.1	75.9	25.0	3.5	0.1
	1987	1,606	20.9	78.7	114.1	77.3	26.5	3.6	0.1
	1988	1,639	22.5	78.1	114.6	79.7	28.5	4.2	0.1
	1989	1,647	24.1	78.5	112.9	80.9	28.8	4.0	0.2
	1990	1,686	24.5	78.4	114.5	84.4	30.8	4.5	0.1
	1991	1,669	25.2	76.4	112.2	84.7	30.7	4.5	0.2
1992	1,651	24.3	73.9	110.2	85.4	31.4	4.8	0.1	
1993	1,613	22.8	70.9	106.7	84.2	32.7	5.3	0.2	
1994	1,626	22.5	69.9	106.4	86.4	34.2	5.7	0.1	
1995	1,596	22.5	67.3	102.3	86.9	34.3	5.9	0.3	
<b>Yukon</b>	1975	1,901	60.4	127.6	100.9	61.4	24.2	5.8	-
	1976	1,949	60.1	134.9	108.7	61.8	12.7	9.4	2.2
	1977	1,841	49.2	112.5	108.3	72.7	23.6	1.9	-
	1978	1,810	60.7	102.4	103.1	69.4	22.7	3.7	-
	1979	1,948	40.5	124.1	125.0	76.9	19.3	3.8	-
	1980	1,788	42.7	115.4	107.7	76.0	15.9	-	-
	1981	2,055	64.0	130.3	122.1	76.5	18.2	-	-
	1982	1,965	45.9	116.0	133.2	76.7	19.6	1.6	-
	1983	2,156	43.8	140.6	138.4	76.4	30.5	1.6	-
	1984	2,071	49.8	106.3	136.8	88.1	28.7	4.5	-
	1985	1,833	40.4	96.4	126.7	72.7	25.9	4.4	-
	1986	1,924	31.6	103.8	131.6	77.9	37.0	2.8	-
	1987	1,882	50.1	101.2	104.4	83.2	33.0	4.6	-
	1988	1,988	44.6	104.3	124.1	90.2	30.2	4.1	-
	1989	1,860	40.7	109.2	105.6	82.3	30.5	3.7	-
	1990	2,158	57.4	118.7	116.7	97.0	37.6	4.3	-
1991	2,139	44.7	119.7	130.2	89.1	35.0	7.9	1.3	
1992	1,932	39.2	106.9	115.0	79.5	37.4	8.4	-	
1993	1,906	42.6	100.9	117.0	76.3	41.3	3.0	-	
1994	1,727	44.0	86.3	96.9	70.8	38.7	8.9	-	
1995	1,840	35.3	99.1	113.0	82.2	31.3	7.1	-	
<b>N.W.T.</b>	1975	3,108	113.5	176.9	164.9	95.2	51.0	18.7	1.5
<b>T.N.-O.</b>	1976	3,013	108.6	175.1	150.2	93.5	49.7	19.8	5.6
	1977	2,975	114.4	168.1	146.1	91.0	55.5	14.4	5.5
	1978	2,917	120.1	150.6	145.4	97.4	48.3	17.8	4.0
	1979	3,042	115.4	165.5	149.5	97.7	62.7	16.4	1.3
	1980	3,030	114.4	180.8	131.3	96.8	55.5	20.1	7.2
	1981	2,848	111.9	162.7	143.5	92.4	44.9	10.7	3.5
	1982	2,819	110.7	168.8	139.8	85.6	45.9	13.0	-
	1983	3,001	106.5	179.2	152.5	93.2	50.4	17.3	1.2
	1984	2,811	111.7	152.4	146.8	98.2	37.9	14.1	1.1
	1985	2,670	106.5	154.4	141.3	93.5	31.1	7.2	-
	1986	2,818	111.9	162.8	141.2	98.4	36.5	11.7	1.0
	1987	2,830	119.5	173.2	137.2	94.2	31.8	8.1	2.0
	1988	2,906	128.1	157.4	141.7	100.9	37.7	15.3	-
	1989	2,713	112.5	155.6	146.1	84.1	35.8	7.7	0.9
	1990	2,802	97.9	177.9	145.7	97.2	32.5	8.3	0.9
	1991	2,864	112.4	173.3	136.5	101.1	43.3	6.2	-
	1992	2,697	96.5	161.9	138.2	95.0	40.0	7.8	-
	1993	2,677	102.9	167.3	138.1	91.3	28.0	6.4	1.5
	1994	2,737	107.4	153.9	137.0	94.9	47.0	6.6	0.7
	1995	2,778	103.1	155.6	146.7	100.5	39.8	8.8	1.3

<sup>1</sup> Live births to women less than 20 years of age per 1,000 women aged 15-19. - Naissances vivantes à des femmes de moins de 20 ans pour 1,000 femmes âgées de 15-19 ans.

<sup>2</sup> Live births to women aged 45 years and over per 1,000 women aged 45-49. - Naissances vivantes à des femmes de 45 ans et plus pour 1,000 femmes âgées de 45-49 ans.

**Figure 3.4 Total Fertility Rate, Canada, Provinces and Territories, 1975-1995**

**Figure 3.4 Indice synthétique de fécondité, Canada, provinces et territoires, 1975-1995**

**Births per 1,000 women - Naissances pour 1,000 femmes**

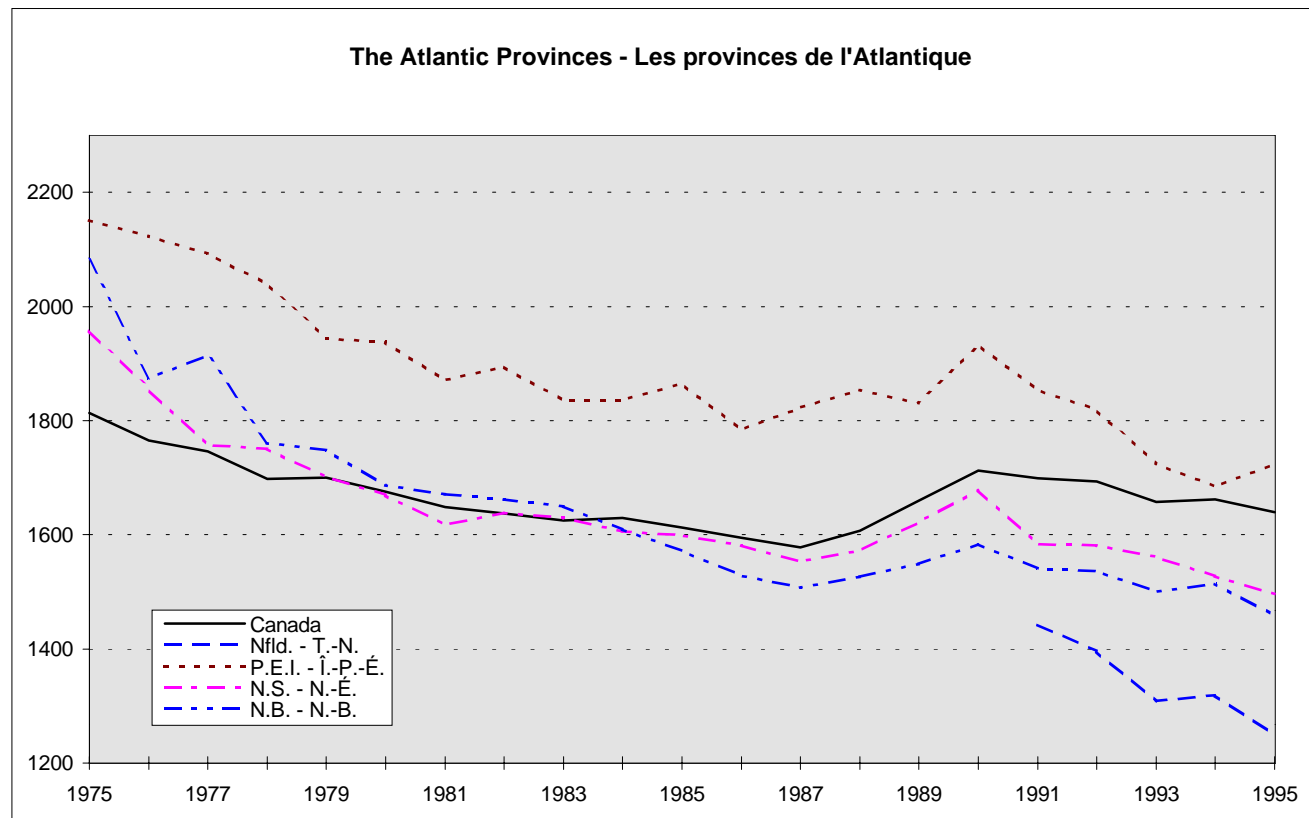
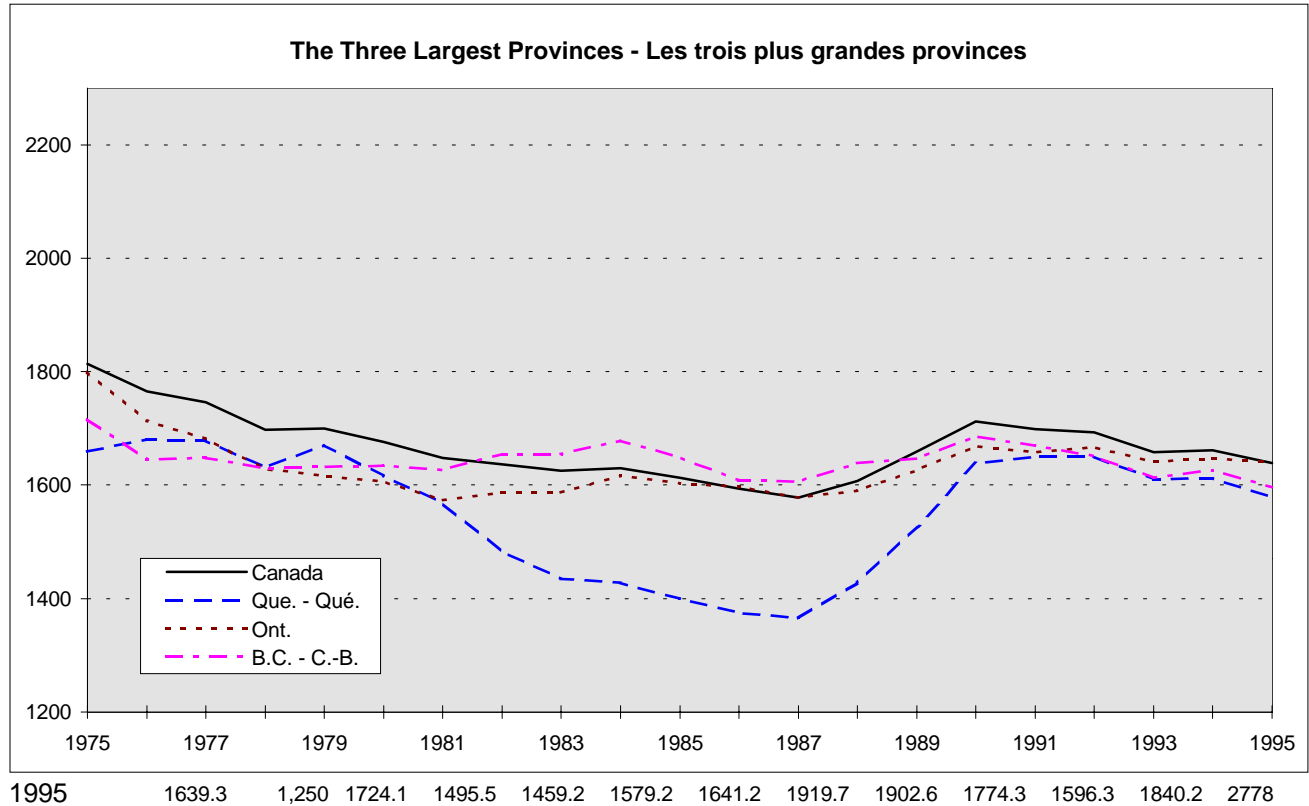

Source: Table 3.4 - Tableau 3.4

**Figure 3.4 Total Fertility Rate, Canada, Provinces and Territories, 1975-1995**

**Figure 3.4 Indice synthétique de fécondité, Canada, provinces et territoires, 1975-1995**

**Births per 1,000 women - Naissances pour 1,000 femmes**

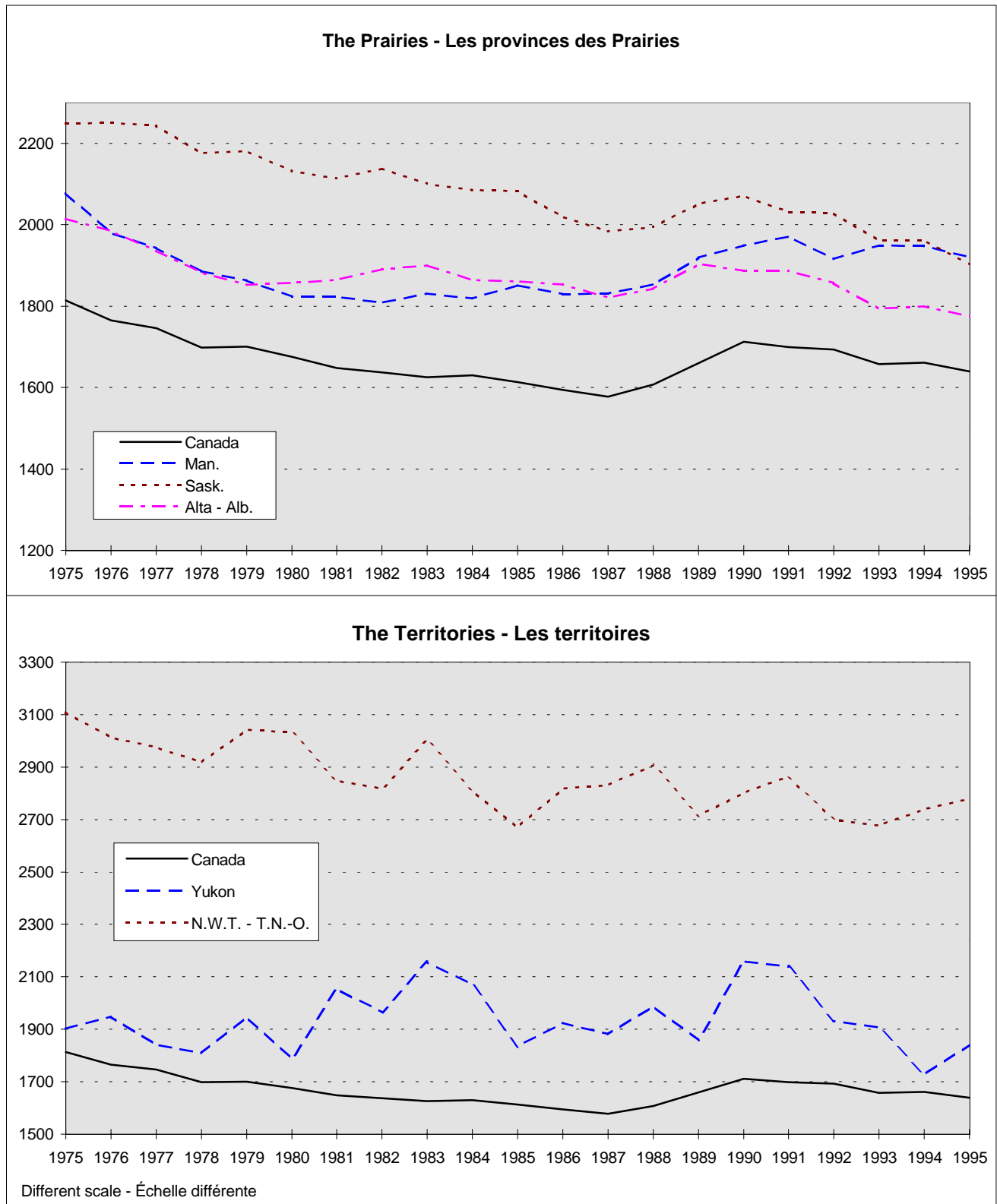

Source: Table 3.4 - Tableau 3.4

**Table 3.6 Live Births by Age Group and Marital Status of Mother, Canada<sup>1</sup>, Selected Years**

**Tableau 3.6 Naissances vivantes selon le groupe d'âge et l'état matrimonial de la mère, Canada<sup>1</sup>, pour certaines années**

		Marital status of mother - État matrimonial de la mère						
		Total	Single	Married	Widowed	Divorced	Separated	Not stated
			Célibataire	Mariée	Veuve	Divorcée	Séparée	Non précisé
		<b>Number of births - Nombre de naissances</b>						
Age of mother Âge de la mère								
<b>1975</b>	<b>Total</b>	<b>358,285</b>	<b>27,772</b>	<b>313,876</b>	<b>476</b>	<b>1,988</b>	<b>893</b>	<b>13,280</b>
	< 15	370	321	25	-	-	-	24
	15-19	38,842	14,187	23,068	14	32	43	1,498
	20-24	115,637	8,458	104,345	98	453	296	1,987
	25-29	124,440	2,915	118,723	146	785	280	1,591
	30-34	49,727	930	47,348	104	464	164	717
	35-39	13,561	282	12,732	73	191	73	210
	40-44	2,948	61	2,736	33	48	18	52
	45 +	221	5	204	1	3	1	7
	N.S. - N.P.	12,539	613	4,695	7	12	18	7,194
<b>1985</b>	<b>Total</b>	<b>375,027</b>	<b>59,616</b>	<b>307,192</b>	<b>543</b>	<b>5,163</b>	<b>636</b>	<b>1,877</b>
	< 15	225	223	2	-	-	-	-
	15-19	22,096	15,704	6,330	5	20	8	29
	20-24	98,285	24,205	73,130	72	653	141	84
	25-29	143,843	12,960	128,456	174	1,930	247	76
	30-34	79,125	4,962	72,048	183	1,715	169	48
	35-39	21,050	1,352	18,810	91	715	61	21
	40-44	2,317	151	2,015	17	123	10	1
	45 +	83	3	76	1	3	-	-
	N.S. - N.P.	8,003	56	6,325	-	4	-	1,618
<b>1994</b>	<b>Total</b>	<b>385,112</b>	<b>98,219</b>	<b>251,943</b>	<b>413</b>	<b>6,084</b>	<b>1,271</b>	<b>27,182</b>
	< 15	252	229	5	-	-	-	18
	15-19	23,728	19,265	2,591	5	17	36	1,814
	20-24	73,301	33,381	33,802	35	462	236	5,385
	25-29	129,713	25,297	94,096	104	1,617	400	8,199
	30-34	113,691	15,007	87,917	145	2,319	386	7,917
	35-39	38,478	4,395	29,193	92	1,396	179	3,223
	40-44	5,269	554	3,878	28	265	33	511
	45 +	146	7	105	4	5	1	24
	N.S. - N.P.	534	84	356	-	3	-	91
<b>1995</b>	<b>Total</b>	<b>378,011</b>	<b>97,945</b>	<b>240,718</b>	<b>431</b>	<b>5,961</b>	<b>1,283</b>	<b>31,673</b>
	< 15	241	224	4	-	-	2	11
	15-19	23,416	19,053	2,343	3	14	28	1,975
	20-24	71,142	33,004	31,456	38	397	216	6,031
	25-29	121,976	24,863	85,992	94	1,545	383	9,099
	30-34	114,513	15,360	86,629	160	2,303	409	9,652
	35-39	40,419	4,726	29,882	109	1,408	195	4,099
	40-44	5,625	630	3,996	24	286	47	642
	45 +	197	17	137	3	6	2	32
	N.S. - N.P.	482	68	279	-	2	1	132

<sup>1</sup> Data for 1975 and 1985 do not include Newfoundland. - Les données pour les années 1975 et 1985 ne comprennent pas Terre-Neuve.

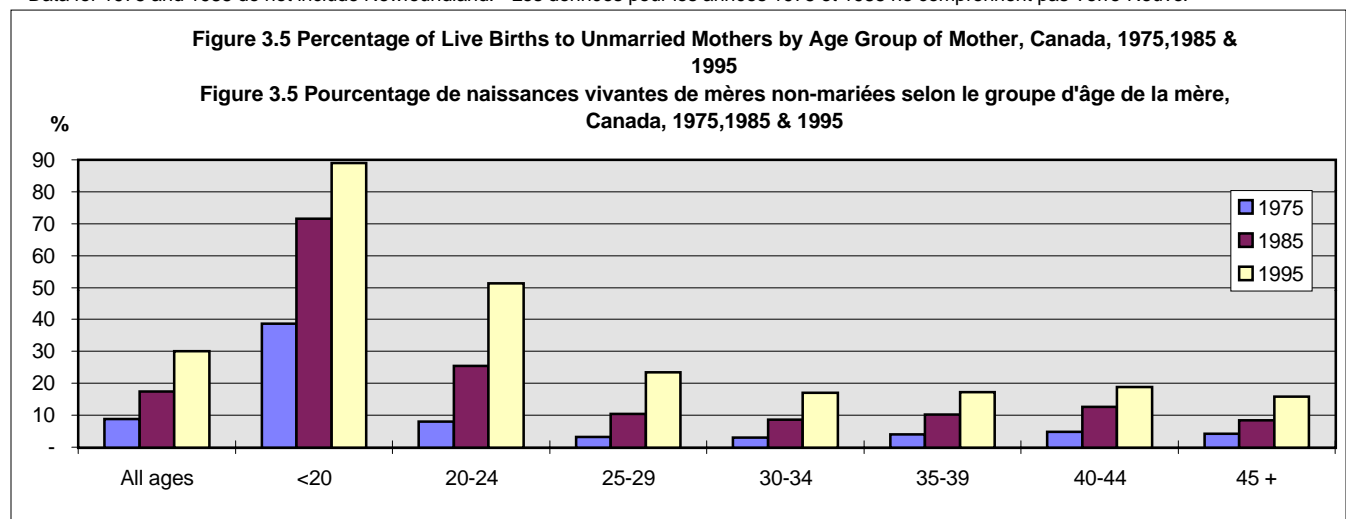

**Table 3.7 Percentage of Live Births of Very Low Weight, Low Weight and Median Birthweight by Sex, Canada, 1975-1995,<sup>1</sup>**

**Tableau 3.7 Pourcentage des naissances vivantes de très faible poids, de faible poids et poids médian à la naissance, selon le sexe, Canada, 1975-1995<sup>1</sup>**

Year Année	% of Births <1500 Grams % des naissances <1500 grammes			% of Births <2500 Grams % des naissances <2500 grammes			Median Birthweight (grams) Poids médian à la naissance		
	Total	Males	Females	Total	Males	Females	Total	Males	Females
		Hommes	Femmes		Hommes	Femmes		Hommes	Femmes
1975	0.8	0.8	0.8	6.6	6.0	7.2	3,325	3,402	3,260
1976	0.8	0.9	0.8	6.4	5.9	7.0	3,345	3,402	3,280
1977	0.8	0.8	0.8	6.3	5.8	6.8	3,345	3,402	3,288
1978	0.8	0.8	0.8	6.2	5.6	6.8	3,350	3,430	3,288
1979	0.8	0.9	0.8	6.0	5.5	6.7	3,373	3,430	3,300
1980	0.8	0.8	0.8	6.0	5.5	6.5	3,373	3,445	3,310
1981	0.8	0.8	0.8	6.0	5.5	6.6	3,373	3,450	3,316
1982	0.8	0.9	0.8	5.8	5.4	6.4	3,400	3,459	3,316
1983	0.8	0.9	0.8	5.8	5.2	6.3	3,400	3,459	3,320
1984	0.8	0.9	0.8	5.7	5.2	6.2	3,401	3,467	3,331
1985	0.8	0.9	0.8	5.7	5.2	6.2	3,400	3,460	3,330
1986	0.8	0.9	0.8	5.6	5.2	6.1	3,401	3,470	3,340
1987	0.9	0.9	0.8	5.5	5.1	5.9	3,401	3,470	3,340
1988	0.8	0.8	0.8	5.6	5.2	6.1	3,401	3,470	3,340
1989	0.8	0.8	0.8	5.5	5.1	5.9	3,402	3,470	3,342
1990	0.9	0.9	0.8	5.4	5.1	6.0	3,410	3,480	3,345
1991	0.9	0.9	0.9	5.5	5.1	6.0	3,410	3,480	3,345
1992	0.8	0.8	0.8	5.5	5.1	5.9	3,420	3,486	3,350
1993	0.9	0.9	0.9	5.5	5.1	6.0	3,410	3,480	3,350
1994	0.9	0.9	0.8	5.6	5.3	6.0	3,411	3,475	3,350
1995	0.9	0.9	0.9	5.7	5.3	6.1	3,405	3,470	3,345

<sup>1</sup> Data for 1975 to 1990 do not include Newfoundland and data for 1993 to 1995 do not include Ontario - Les données pour les années 1975 à 1990 ne comprennent pas Terre-Neuve et celles pour les années 1993 à 1995 ne comprennent pas l'Ontario.

**Figure 3.6 Percentage of Live Births of Low Weight by Sex, Canada, 1975-1995**

**Figure 3.6 Pourcentage des naissances vivantes de faible poids selon le sexe, Canada, 1975-1995**

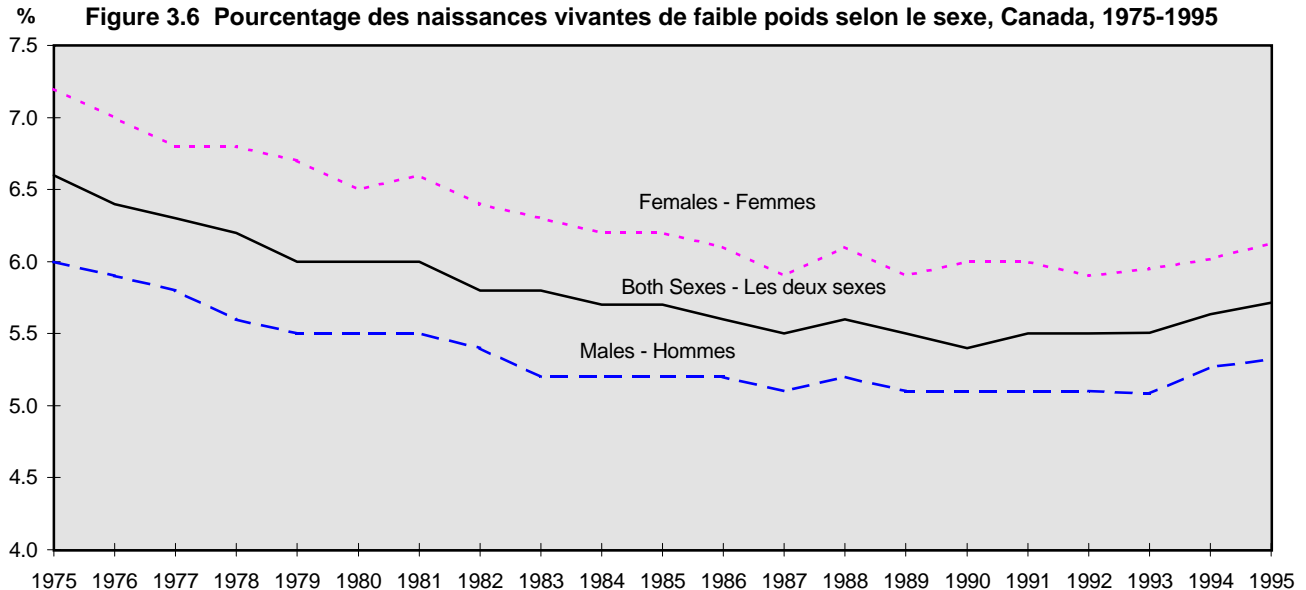

Source: Table 3.7 - Tableau 3.7



**Table 3.8 Stillbirths by Gestational Period, Canada, Provinces and Territories, Selected Years**  
**Tableau 3.8 Mortinaissances selon la durée de gestation, Canada, provinces et territoires, pour certaines années**

Period of gestation (weeks)		Nfld.	P.E.I.	N.S.	N.B.	Que.				Alta.	B.C.		N.W.T.
Durée de gestation (semaines)	Canada	T.-N.	Î.-P.-É.	N.-É.	N.-B.	Qué.	Ont.	Man.	Sask.	Alb.	C.-B.	Yukon	T. N.-O.
<b>1975</b>													
<28	741	-	3	6	22	135	299	50	37	55	129	1	4
28+	2,442	3	25	97	129	621	906	126	98	140	282	2	13
N.S. - N.P.	207	113	-	2	1	36	-	2	2	45	3	-	3
<b>1980</b>													
<28	670	8	2	17	8	105	254	33	38	82	120	2	1
28+	1,952	45	11	70	75	444	698	89	95	216	196	1	12
N.S. - N.P.	80	7	-	2	-	52	-	5	-	14	-	-	-
<b>1985</b>													
<28	725	9	4	31	8	114	280	34	41	74	126	-	4
28+	1,629	42	14	55	43	333	598	78	70	180	206	2	8
N.S. - N.P.	30	5	-	1	-	18	3	1	-	1	1	-	-
<b>1986</b>													
<28	710	5	2	34	15	109	254	36	37	86	123	2	7
28+	1,574	40	8	64	57	299	594	62	70	178	185	2	15
N.S. - N.P.	37	-	-	-	-	32	2	-	1	-	2	-	-
<b>1987</b>													
<28	712	13	5	28	9	90	292	37	28	82	120	5	3
28+	1,584	30	8	70	37	344	609	74	67	175	158	1	11
N.S. - N.P.	43	1	-	-	-	33	5	3	-	-	1	-	-
<b>1988</b>													
<28	842	13	6	25	6	117	330	36	32	137	132	2	6
28+	1,435	25	11	42	35	265	590	63	62	163	164	2	13
N.S. - N.P.	35	2	-	2	-	25	5	-	-	1	-	-	-
<b>1989</b>													
<28	870	5	3	32	14	118	362	50	31	87	158	1	9
28+	1,593	33	5	76	32	322	634	74	65	169	164	1	18
N.S. - N.P.	33	2	-	-	-	23	6	-	-	-	2	-	-
<b>1990</b>													
<28	837	4	4	23	15	110	344	37	39	123	134	-	4
28+	1,559	35	7	57	47	305	615	76	62	175	168	1	11
N.S. - N.P.	39	-	-	-	-	24	14	-	1	-	-	-	-
<b>1991</b>													
<28	879	12	3	22	16	135	323	47	36	145	134	-	6
28+	1,397	34	12	39	35	331	475	68	64	167	160	1	11
N.S. - N.P.	19	-	-	-	-	15	4	-	-	-	-	-	-
<b>1992</b>													
<28	923	11	3	26	10	113	395	74	39	113	132	1	6
28+	1,512	24	11	59	42	291	623	65	59	165	166	2	5
N.S. - N.P.	85	2	-	-	-	29	52	-	-	2	-	-	-
<b>1993</b>													
<28	837	7	4	12	11	95	387	63	34	110	111	1	2
28+	1,419	27	4	46	38	298	575	78	60	157	127	3	6
N.S. - N.P.	79	-	-	-	-	11	10	-	-	1	56	-	1
<b>1994</b>													
<28	880	14	4	23	20	99	378	69	19	111	136	-	7
28+	1,371	22	9	43	37	256	558	62	63	156	151	1	13
N.S. - N.P.	49	1	-	-	2	15	9	1	-	-	19	-	2
<b>1995</b>													
<28	989	10	3	46	4	122	411	65	26	116	183	-	3
28+	1,323	21	10	35	28	245	558	62	57	146	150	3	8
N.S. - N.P.	46	-	-	1	-	20	9	1	-	-	15	-	-

**Table 3.9 Live Births by Selected Demographic Characteristics of Mothers and Newborn Babies, Newfoundland<sup>1</sup>, 1987-1990****Tableau 3.9 Naissances vivantes selon certaines caractéristiques démographiques des mères et des nouveaux-nés, Terre-Neuve<sup>1</sup>, 1987-1990**

Item description	1987	1988	1989	1990
Description des variables				
Live births - Naissances vivantes	7,819	7,486	7,762	7,604
Male births - Naissances masculines	3,914	3,873	3,940	3,814
Female births - Naissances féminines	3,905	3,613	3,822	3,790
Marital Status - État matrimonial				
Single - Célibataire	1,974	2,008	2,201	2,281
Widowed - Veuve	16	8	13	7
Divorced - Divorcée	73	86	85	74
Married - Mariée <sup>2</sup>	5,756	5,384	5,463	5,242
Age (years) - Âge (ans)				
Under 15 - Moins de 15	13	16	12	12
15-19	980	943	913	917
20-24	2,376	2,224	2,305	2,089
25-29	2,708	2,544	2,683	2,714
30-34	1,305	1,332	1,415	1,432
35-39	367	364	393	390
40-44	70	63	38	48
45+	-	-	3	2
Order of live birth - Rang de naissance vivante				
1st - 1 <sup>er</sup>	3,376	3,238	3,423	3,390
2nd - 2 <sup>e</sup>	2,754	2,677	2,776	2,760
3rd - 3 <sup>e</sup>	1,131	1,092	1,095	1,008
4th - 4 <sup>e</sup>	374	302	321	316
5th - 5 <sup>e</sup>	111	94	86	74
6th - 6 <sup>e</sup>	45	50	31	31
7th - 7 <sup>e</sup>	17	22	11	16
8th and over - 8 <sup>e</sup> et plus	11	11	19	9
Age-specific fertility rates - Taux de fécondité par âge	Births per 1,000 women - Naissances pour 1,000 femmes			
15-19	35.4	34.9	34.2	34.7
20-24	88.8	84.8	89.2	83.5
25-29	108.3	102.0	107.7	108.4
30-34	52.8	53.9	57.2	58.1
35-39	16.5	16.0	17.0	16.5
40-44	3.9	3.4	1.9	2.3
45-49	-	-	0.2	0.1
Total Fertility Rate - Indice synthétique de fécondité	1,528.7	1,474.6	1,537.2	1,518.2

<sup>1</sup> Based on data from the Physician Notification of Births file of the Newfoundland Department of Health. - Sur la base des données du Fichier médical de notification des naissances du Ministère de la santé de Terre-Neuve.

<sup>2</sup> Includes separated mothers. - Inclut les mères séparées.

#### **4. Death Statistics, 1995**

#### **4. Statistiques de mortalité, 1995**

**Table 4.1 Deaths by Place of Occurrence and Province and Territory of Residence, 1995<sup>1</sup>**

**Tableau 4.1 Décès selon le lieu d'occurrence et la province et le territoire de résidence, 1995<sup>1</sup>**

Place of occurrence Lieu du décès	Province and Territory of Residence - Province ou territoire de résidence												
	Nfld.	P.E.I.	N.S.	N.B.	Que.	Ont.	Man.	Sask.	Alta.	B.C.	Yukon	N.W.T.	
	T.-N.	Î.-P.-É.	N.-É.	N.-B.	Qué.				Alb.	C.-B.		T. N.-O.	
<b>Total</b>	<b>210,733</b>	<b>3,935</b>	<b>1,153</b>	<b>7,687</b>	<b>5,938</b>	<b>52,734</b>	<b>78,479</b>	<b>9,658</b>	<b>8,495</b>	<b>15,895</b>	<b>26,375</b>	<b>157</b>	<b>227</b>
Nfld. - T.-N.	3,905	3,886	-	1	1	5	8	1	-	1	1	-	1
P.E.I. - Î.-P.-É.	1,124	1	1,111	2	1	4	2	-	1	-	2	-	-
N.S. - N.-É.	7,716	8	21	7,630	33	5	13	-	-	2	4	-	-
N.B. - N.-B.	5,990	2	16	26	5,863	55	19	-	-	5	4	-	-
Que. - Qué.	52,441	10	-	2	18	52,299	97	2	-	4	4	-	5
Ont.	78,386	22	3	10	13	251	77,989	30	9	33	25	1	-
Man.	9,650	-	-	-	-	1	49	9,557	25	7	6	-	5
Sask.	8,497	-	-	-	1	-	11	39	8,359	75	11	-	1
Alta. - Alb.	15,911	3	-	2	1	6	19	12	77	15,648	117	4	22
B.C. - C.-B.	26,412	3	-	9	4	7	46	12	23	107	26,193	7	1
Yukon	158	-	-	-	-	1	2	1	1	4	4	144	1
N.W.T. - T.N.-O.	202	-	-	-	-	-	5	-	-	5	-	1	191
U.S.A. - É.-U.	341	-	2	5	3	100	219	4	-	4	4	-	-

<sup>1</sup> Deaths of Canadian residents only; in previous publications, this table included deaths of non-Canadians occurring in Canada. - Décès de résidents canadiens seulement; dans les publications précédentes, ce tableau comprenait les décès de non-Canadiens se produisant au Canada.

**Figure 4.1 Percentage of Deaths Occurring Outside the Jurisdiction of Residence of the Deceased, 1995**  
**Figure 4.1 Pourcentage des décès hors de la juridiction de résidence du décédé, 1995**

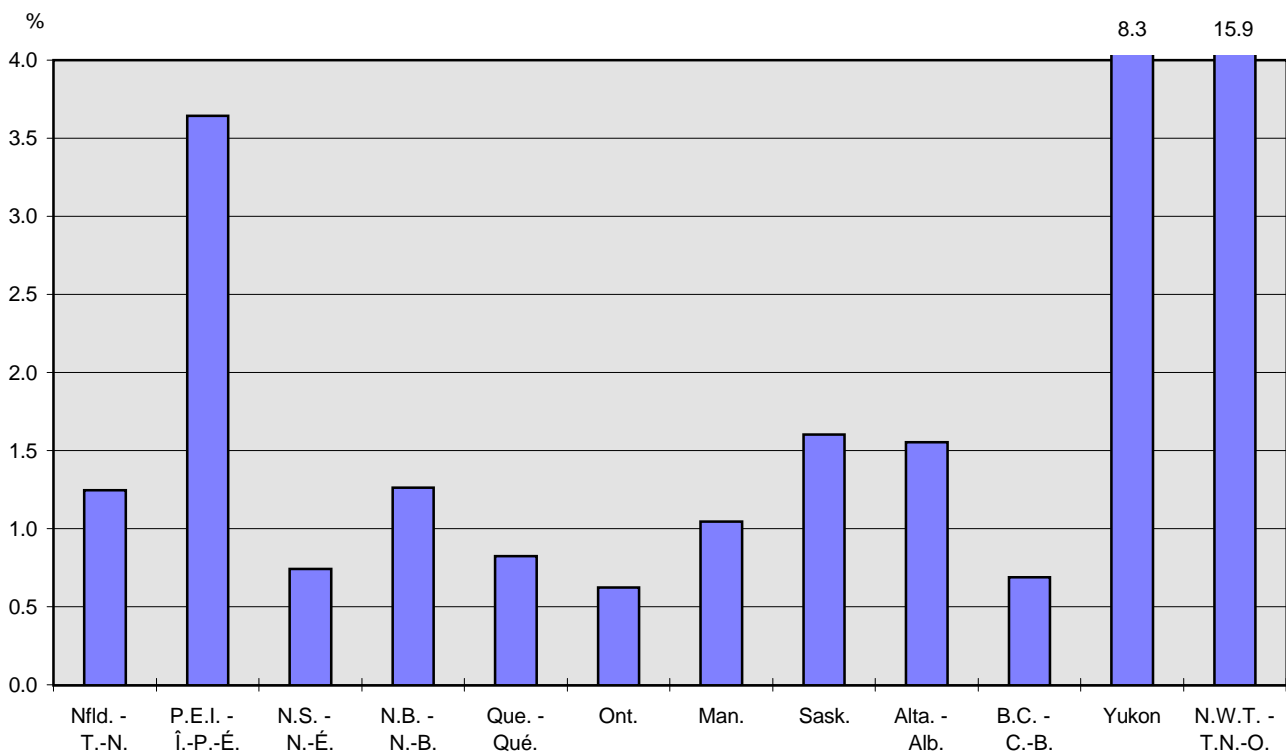

Source: Table 4.1 - Tableau 4.1

**Table 4.2 Deaths by Month, Canada, Provinces and Territories, 1995**

**Tableau 4.2 Décès selon le mois, Canada, provinces et territoires, 1995**

	Canada	Nfld.	P.E.I.	N.S.	N.B.	Que.	Ont.	Man.	Sask.	Alta.	B.C.	Yukon	N.W.T.
		T.-N.	Î. P.-É.	N.-É.	N.-B.	Qué.				Alb.	C.-B.		T. N.-O.
<b>Total</b>	<b>210,733</b>	<b>3,935</b>	<b>1,153</b>	<b>7,687</b>	<b>5,938</b>	<b>52,734</b>	<b>78,479</b>	<b>9,658</b>	<b>8,495</b>	<b>15,895</b>	<b>26,375</b>	<b>157</b>	<b>227</b>
Jan.	19,005	361	111	708	535	4,928	6,955	863	752	1,343	2,425	7	17
Feb. - Fév.	17,766	319	110	637	480	4,575	6,730	792	690	1,254	2,164	3	12
Mar.	19,552	358	92	742	539	4,970	7,290	875	754	1,528	2,372	12	20
Apr. - Avr.	17,785	356	89	668	519	4,406	6,693	814	721	1,285	2,202	10	22
May - Mai	17,781	315	105	659	504	4,341	6,665	814	765	1,364	2,214	10	25
Jun. - Juin	16,399	282	84	585	473	4,170	6,132	729	618	1,270	2,019	23	14
July - Juil.	16,788	297	88	599	507	4,095	6,284	747	720	1,268	2,141	18	24
Aug. - Août	16,403	301	82	551	470	4,088	6,056	743	683	1,241	2,153	16	19
Sept.	16,028	290	95	593	431	3,981	5,997	758	658	1,262	1,937	11	15
Oct.	17,306	332	108	650	441	4,313	6,366	831	686	1,365	2,186	10	18
Nov.	17,244	354	97	598	490	4,268	6,382	791	684	1,338	2,207	17	18
Dec. - Déc.	18,676	370	92	697	549	4,599	6,929	901	764	1,377	2,355	20	23

**Figure 4.2 Average Daily Number of Deaths by Month, Canada, 1995**

**Figure 4.2 Nombre quotidien moyen de décès selon le mois, Canada, 1995**

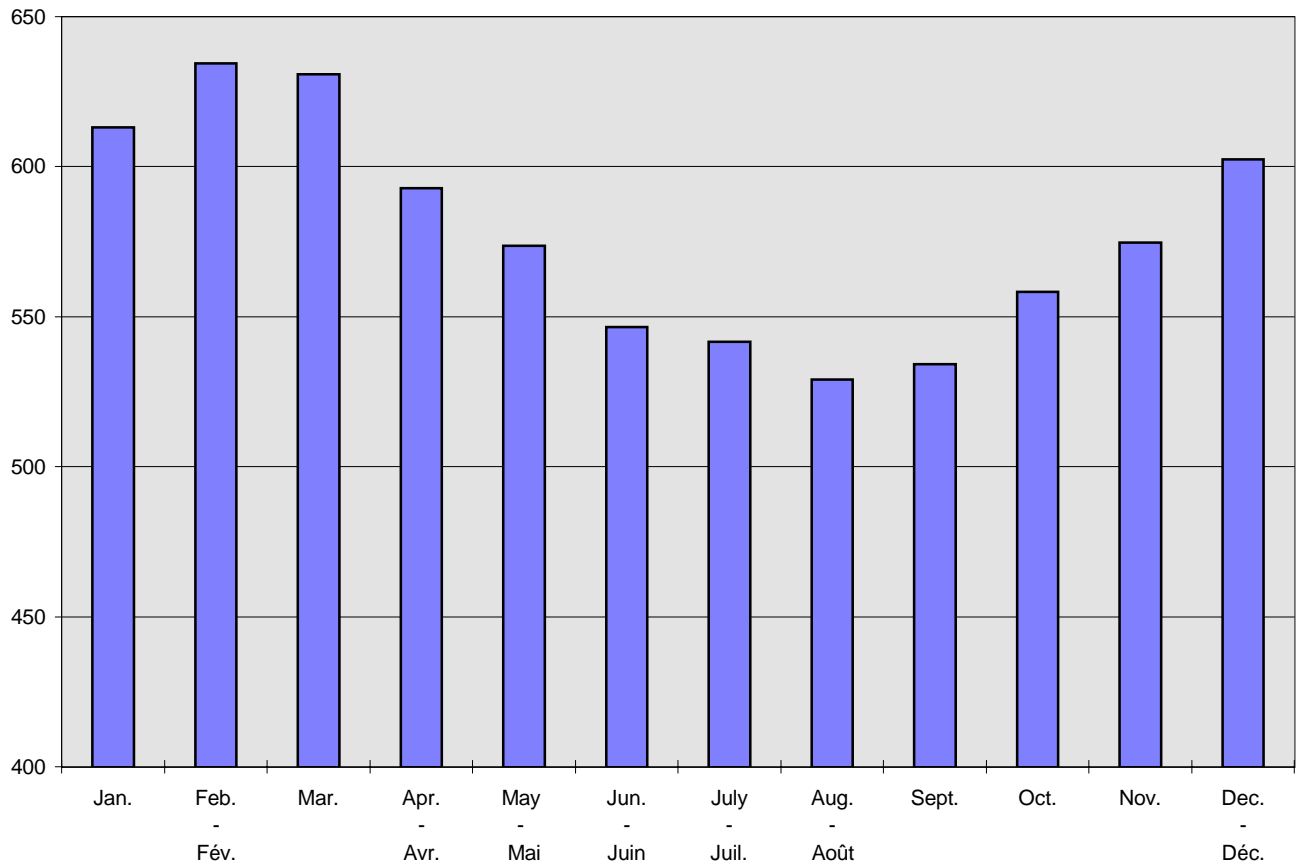

Source: Table 4.2 - Tableau 4.2

**Table 4.3 Deaths by Age and Sex, Canada, Provinces and Territories, 1995**  
**Tableau 4.3 Décès selon l'âge et le sexe, Canada, provinces et territoires, 1995**

		Canada	Nfld.	P.E.I.	N.S.	N.B.	Que.	Ont.	Man.	Sask.	Alta.	B.C.	Yukon	N.W.T.
			T.-N.	Î.-P.-É.	N.-É.	N.-B.	Qué.				Alb.	C.-B.		T. N.-O.
<b>Total</b>	<b>T</b>	<b>210,733</b>	<b>3,935</b>	<b>1,153</b>	<b>7,687</b>	<b>5,938</b>	<b>52,734</b>	<b>78,479</b>	<b>9,658</b>	<b>8,495</b>	<b>15,895</b>	<b>26,375</b>	<b>157</b>	<b>227</b>
	<b>M</b>	<b>111,396</b>	<b>2,232</b>	<b>631</b>	<b>4,049</b>	<b>3,254</b>	<b>27,972</b>	<b>40,579</b>	<b>5,012</b>	<b>4,641</b>	<b>8,627</b>	<b>14,165</b>	<b>99</b>	<b>135</b>
	<b>F</b>	<b>99,337</b>	<b>1,703</b>	<b>522</b>	<b>3,638</b>	<b>2,684</b>	<b>24,762</b>	<b>37,900</b>	<b>4,646</b>	<b>3,854</b>	<b>7,268</b>	<b>12,210</b>	<b>58</b>	<b>92</b>
< 1	T	2,321	46	8	52	41	477	870	123	123	274	280	6	21
	M	1,303	25	3	28	23	277	482	66	74	154	155	5	11
	F	1,018	21	5	24	18	200	388	57	49	120	125	1	10
1-4	T	436	9	2	9	9	111	144	19	42	57	30	1	3
	M	243	4	2	4	6	62	82	10	25	30	16	-	2
	F	193	5	-	5	3	49	62	9	17	27	14	1	1
1	T	157	4	-	2	4	34	52	6	12	29	12	1	1
	M	85	2	-	2	3	15	32	4	8	9	9	-	1
	F	72	2	-	-	1	19	20	2	4	20	3	1	-
2	T	103	1	-	2	1	24	40	3	13	12	7	-	-
	M	58	-	-	-	1	14	22	1	9	8	3	-	-
	F	45	1	-	2	-	10	18	2	4	4	4	-	-
3	T	80	2	1	1	1	25	20	5	9	7	9	-	-
	M	50	1	1	-	1	18	12	4	4	6	3	-	-
	F	30	1	-	1	-	7	8	1	5	1	6	-	-
4	T	96	2	1	4	3	28	32	5	8	9	2	-	2
	M	50	1	1	2	1	15	16	1	4	7	1	-	1
	F	46	1	-	2	2	13	16	4	4	2	1	-	1
5-9	T	318	9	2	6	10	81	95	14	26	42	29	2	2
	M	181	6	1	4	8	40	46	8	19	29	18	1	1
	F	137	3	1	2	2	41	49	6	7	13	11	1	1
5	T	61	3	-	2	4	16	21	1	3	5	5	1	-
	M	36	3	-	1	4	7	10	1	3	4	3	-	-
	F	25	-	-	1	-	9	11	-	-	1	2	1	-
6	T	63	-	-	1	-	12	23	6	9	7	5	-	-
	M	33	-	-	1	-	5	10	5	5	5	2	-	-
	F	30	-	-	-	-	7	13	1	4	2	3	-	-
7	T	70	2	1	2	1	19	20	2	8	10	5	-	-
	M	44	2	1	1	1	11	11	1	6	6	4	-	-
	F	26	-	-	1	-	8	9	1	2	4	1	-	-
8	T	60	2	1	1	3	17	15	1	4	9	6	-	1
	M	29	-	-	1	1	9	6	-	4	5	3	-	-
	F	31	2	1	-	2	8	9	1	-	4	3	-	1
9	T	64	2	-	-	2	17	16	4	2	11	8	1	1
	M	39	1	-	-	2	8	9	1	1	9	6	1	1
	F	25	1	-	-	-	9	7	3	1	2	2	-	-
10-14	T	405	11	1	14	8	104	125	25	17	50	46	1	3
	M	221	7	-	7	6	58	58	18	10	34	21	-	2
	F	184	4	1	7	2	46	67	7	7	16	25	1	1
10	T	61	1	-	1	3	14	23	2	2	10	4	1	-
	M	35	1	-	-	2	6	12	2	1	10	1	-	-
	F	26	-	-	1	1	8	11	-	1	-	3	1	-
11	T	73	1	-	-	1	17	20	4	4	16	10	-	-
	M	39	-	-	-	1	10	11	3	1	9	4	-	-
	F	34	1	-	-	-	7	9	1	3	7	6	-	-
12	T	71	2	-	5	2	17	26	2	4	4	8	-	1
	M	47	1	-	4	2	13	14	2	2	3	5	-	1
	F	24	1	-	1	-	4	12	-	2	1	3	-	-
13	T	93	3	-	5	-	26	25	9	-	10	13	-	2
	M	43	3	-	2	-	13	8	6	-	5	5	-	1
	F	50	-	-	3	-	13	17	3	-	5	8	-	1
14	T	107	4	1	3	2	30	31	8	7	10	11	-	-
	M	57	2	-	1	1	16	13	5	6	7	6	-	-
	F	50	2	1	2	1	14	18	3	1	3	5	-	-
15-19	T	1,135	16	9	29	35	311	312	54	66	136	155	2	10
	M	815	11	8	21	28	234	212	41	43	101	109	2	5
	F	320	5	1	8	7	77	100	13	23	35	46	-	5
15	T	140	1	1	3	-	47	38	10	11	15	12	1	1
	M	90	-	1	1	-	34	26	6	4	9	7	1	1
	F	50	1	-	2	-	13	12	4	7	6	5	-	-

**Table 4.3 Deaths by Age and Sex, Canada, Provinces and Territories, 1995 - Continued**

**Tableau 4.3 Décès selon l'âge et le sexe, Canada, provinces et territoires, 1995 - suite**

		Canada		Nfld.	P.E.I.	N.S.	N.B.	Que.	Ont.	Man.	Sask.	Alta.	B.C.	Yukon	N.W.T.
		T.-N.	Î.-P.-É.	N.-É.	N.-B.	Qué.	Ont.	Man.	Sask.	Alta.	B.C.	Yukon	N.W.T.		
		T.-N.	Î.-P.-É.	N.-É.	N.-B.	Qué.	Ont.	Man.	Sask.	Alb.	C.-B.	Yukon	N.W.T.		
16	T	194	3	1	8	5	50	64	4	13	18	24	-	4	
	M	120	2	1	4	4	39	35	3	5	12	14	-	1	
	F	74	1	-	4	1	11	29	1	8	6	10	-	3	
17	T	227	7	3	5	9	63	54	21	12	19	31	-	3	
	M	163	4	3	5	7	46	35	15	10	14	22	-	2	
	F	64	3	-	-	2	17	19	6	2	5	9	-	1	
18	T	277	2	2	6	10	84	68	5	13	43	44	-	-	
	M	215	2	2	5	9	61	54	5	11	33	33	-	-	
	F	62	-	-	1	1	23	14	-	2	10	11	-	-	
19	T	297	3	2	7	11	67	88	14	17	41	44	1	2	
	M	227	3	1	6	8	54	62	12	13	33	33	1	1	
	F	70	-	1	1	3	13	26	2	4	8	11	-	1	
<b>20-24</b>	<b>T</b>	<b>1,416</b>	<b>23</b>	<b>6</b>	<b>43</b>	<b>41</b>	<b>377</b>	<b>415</b>	<b>59</b>	<b>56</b>	<b>180</b>	<b>207</b>	<b>1</b>	<b>8</b>	
	<b>M</b>	<b>1,088</b>	<b>17</b>	<b>4</b>	<b>34</b>	<b>36</b>	<b>289</b>	<b>316</b>	<b>42</b>	<b>45</b>	<b>145</b>	<b>153</b>	<b>1</b>	<b>6</b>	
	<b>F</b>	<b>328</b>	<b>6</b>	<b>2</b>	<b>9</b>	<b>5</b>	<b>88</b>	<b>99</b>	<b>17</b>	<b>11</b>	<b>35</b>	<b>54</b>	<b>-</b>	<b>2</b>	
20	T	272	5	1	5	7	87	67	13	7	36	42	-	2	
	M	218	3	1	5	7	67	59	9	6	25	34	-	2	
	F	54	2	-	-	-	20	8	4	1	11	8	-	-	
21	T	261	7	2	10	10	63	72	11	16	31	36	1	2	
	M	207	5	1	8	8	54	56	7	13	27	26	1	1	
	F	54	2	1	2	2	9	16	4	3	4	10	-	1	
22	T	286	4	1	11	7	69	91	14	8	44	37	-	-	
	M	210	2	1	8	6	53	58	11	6	37	28	-	-	
	F	76	2	-	3	1	16	33	3	2	7	9	-	-	
23	T	292	2	1	9	7	79	88	11	16	32	43	-	4	
	M	218	2	1	7	7	55	66	8	13	25	31	-	3	
	F	74	-	-	2	-	24	22	3	3	7	12	-	1	
24	T	305	5	1	8	10	79	97	10	9	37	49	-	-	
	M	235	5	-	6	8	60	77	7	7	31	34	-	-	
	F	70	-	1	2	2	19	20	3	2	6	15	-	-	
<b>25-29</b>	<b>T</b>	<b>1,673</b>	<b>27</b>	<b>12</b>	<b>44</b>	<b>52</b>	<b>426</b>	<b>520</b>	<b>71</b>	<b>72</b>	<b>163</b>	<b>272</b>	<b>3</b>	<b>11</b>	
	<b>M</b>	<b>1,227</b>	<b>17</b>	<b>11</b>	<b>30</b>	<b>46</b>	<b>326</b>	<b>358</b>	<b>52</b>	<b>51</b>	<b>126</b>	<b>200</b>	<b>1</b>	<b>9</b>	
	<b>F</b>	<b>446</b>	<b>10</b>	<b>1</b>	<b>14</b>	<b>6</b>	<b>100</b>	<b>162</b>	<b>19</b>	<b>21</b>	<b>37</b>	<b>72</b>	<b>2</b>	<b>2</b>	
25	T	300	4	1	11	11	81	82	19	13	27	49	-	2	
	M	232	3	-	8	10	67	61	13	11	23	34	-	2	
	F	68	1	1	3	1	14	21	6	2	4	15	-	-	
26	T	329	10	1	10	8	88	100	17	10	31	52	-	2	
	M	241	3	1	6	7	70	68	15	6	22	42	-	1	
	F	88	7	-	4	1	18	32	2	4	9	10	-	1	
27	T	324	4	4	4	12	81	96	13	10	31	64	1	4	
	M	231	3	4	3	11	62	60	9	7	25	43	-	4	
	F	93	1	-	1	1	19	36	4	3	6	21	1	-	
28	T	340	4	2	9	11	83	110	11	25	26	56	1	2	
	M	236	4	2	6	9	59	74	5	15	20	40	1	1	
	F	104	-	-	3	2	24	36	6	10	6	16	-	1	
29	T	380	5	4	10	10	93	132	11	14	48	51	1	1	
	M	287	4	4	7	9	68	95	10	12	36	41	-	1	
	F	93	1	-	3	1	25	37	1	2	12	10	1	-	
<b>30-34</b>	<b>T</b>	<b>2,503</b>	<b>33</b>	<b>16</b>	<b>69</b>	<b>53</b>	<b>671</b>	<b>844</b>	<b>90</b>	<b>60</b>	<b>266</b>	<b>391</b>	<b>6</b>	<b>4</b>	
	<b>M</b>	<b>1,818</b>	<b>21</b>	<b>13</b>	<b>54</b>	<b>37</b>	<b>495</b>	<b>601</b>	<b>64</b>	<b>40</b>	<b>194</b>	<b>290</b>	<b>5</b>	<b>4</b>	
	<b>F</b>	<b>685</b>	<b>12</b>	<b>3</b>	<b>15</b>	<b>16</b>	<b>176</b>	<b>243</b>	<b>26</b>	<b>20</b>	<b>72</b>	<b>101</b>	<b>1</b>	<b>-</b>	
30	T	411	5	3	12	7	109	128	17	8	50	71	-	1	
	M	301	5	2	12	4	80	93	14	7	36	47	-	1	
	F	110	-	1	-	3	29	35	3	1	14	24	-	-	
31	T	475	4	2	9	12	115	184	26	10	43	69	1	-	
	M	348	4	-	7	6	88	134	18	7	28	55	1	-	
	F	127	-	2	2	6	27	50	8	3	15	14	-	-	
32	T	495	5	4	8	13	145	156	15	13	47	88	1	-	
	M	348	2	4	8	9	105	99	9	8	36	67	1	-	
	F	147	3	-	-	4	40	57	6	5	11	21	-	-	
33	T	550	7	4	18	10	150	184	16	14	64	79	3	1	
	M	393	3	4	12	9	103	137	10	10	45	57	2	1	
	F	157	4	-	6	1	47	47	6	4	19	22	1	-	

**Table 4.3 Deaths by Age and Sex, Canada, Provinces and Territories, 1995 - Continued**

**Tableau 4.3 Décès selon l'âge et le sexe, Canada, provinces et territoires, 1995 - suite**

		Canada	Nfld.	P.E.I.	N.S.	N.B.	Que.	Ont.	Man.	Sask.	Alta.	B.C.	Yukon	N.W.T.
			T.-N.	Î.-P.-É.	N.-É.	N.-B.	Qué.				Alb.	C.-B.		T. N.-O.
34	T	572	12	3	22	11	152	192	16	15	62	84	1	2
	M	428	7	3	15	9	119	138	13	8	49	64	1	2
	F	144	5	-	7	2	33	54	3	7	13	20	-	-
35-39	T	<b>3,209</b>	<b>51</b>	<b>11</b>	<b>92</b>	<b>80</b>	<b>897</b>	<b>1,052</b>	<b>119</b>	<b>110</b>	<b>321</b>	<b>454</b>	<b>11</b>	<b>11</b>
	M	<b>2,225</b>	<b>40</b>	<b>7</b>	<b>54</b>	<b>54</b>	<b>628</b>	<b>729</b>	<b>75</b>	<b>77</b>	<b>225</b>	<b>322</b>	<b>6</b>	<b>8</b>
	F	<b>984</b>	<b>11</b>	<b>4</b>	<b>38</b>	<b>26</b>	<b>269</b>	<b>323</b>	<b>44</b>	<b>33</b>	<b>96</b>	<b>132</b>	<b>5</b>	<b>3</b>
35	T	589	10	1	23	13	155	212	18	21	49	81	5	1
	M	430	8	1	18	9	116	151	12	18	38	54	4	1
	F	159	2	-	5	4	39	61	6	3	11	27	1	-
36	T	605	8	3	12	20	177	187	18	18	70	85	4	3
	M	434	6	2	8	14	133	130	13	9	50	65	2	2
	F	171	2	1	4	6	44	57	5	9	20	20	2	1
37	T	682	12	4	17	16	187	242	22	21	60	99	-	2
	M	468	11	3	4	12	123	176	13	17	38	69	-	2
	F	214	1	1	13	4	64	66	9	4	22	30	-	-
38	T	641	7	1	18	15	178	200	28	25	70	94	2	3
	M	439	5	-	11	9	125	135	14	16	54	68	-	2
	F	202	2	1	7	6	53	65	9	9	16	26	2	1
39	T	692	14	2	22	16	200	211	33	25	72	95	-	2
	M	454	10	1	13	10	131	137	23	17	45	66	-	1
	F	238	4	1	9	6	69	74	10	8	27	29	-	1
40-44	T	<b>3,938</b>	<b>66</b>	<b>18</b>	<b>103</b>	<b>96</b>	<b>1,073</b>	<b>1,387</b>	<b>137</b>	<b>127</b>	<b>383</b>	<b>529</b>	<b>10</b>	<b>9</b>
	M	<b>2,572</b>	<b>46</b>	<b>11</b>	<b>66</b>	<b>65</b>	<b>700</b>	<b>891</b>	<b>80</b>	<b>81</b>	<b>254</b>	<b>365</b>	<b>5</b>	<b>8</b>
	F	<b>1,366</b>	<b>20</b>	<b>7</b>	<b>37</b>	<b>31</b>	<b>373</b>	<b>496</b>	<b>57</b>	<b>46</b>	<b>129</b>	<b>164</b>	<b>5</b>	<b>1</b>
40	T	732	13	1	17	16	186	277	27	26	76	90	2	1
	M	472	8	-	13	9	123	182	17	12	46	60	1	1
	F	260	5	1	4	7	63	95	10	14	30	30	1	-
41	T	768	10	6	19	19	222	258	28	21	66	114	2	3
	M	517	6	5	10	12	148	176	15	11	51	79	1	3
	F	251	4	1	9	7	74	82	13	10	15	35	1	-
42	T	774	15	2	24	13	194	273	22	16	89	120	3	3
	M	508	12	1	16	9	133	169	14	10	54	85	3	2
	F	266	3	1	8	4	61	104	8	6	35	35	-	1
43	T	829	12	3	22	29	230	268	33	39	75	115	3	-
	M	549	11	2	13	21	153	167	18	30	51	83	-	-
	F	280	1	1	9	8	77	101	15	9	24	32	3	-
44	T	835	16	6	21	19	241	311	27	25	77	90	-	2
	M	526	9	3	14	14	143	197	16	18	52	58	-	2
	F	309	7	3	7	5	98	114	11	7	25	32	-	-
45-49	T	<b>5,346</b>	<b>107</b>	<b>20</b>	<b>177</b>	<b>139</b>	<b>1,507</b>	<b>1,906</b>	<b>207</b>	<b>147</b>	<b>438</b>	<b>673</b>	<b>13</b>	<b>12</b>
	M	<b>3,308</b>	<b>65</b>	<b>15</b>	<b>100</b>	<b>94</b>	<b>950</b>	<b>1,167</b>	<b>117</b>	<b>89</b>	<b>258</b>	<b>436</b>	<b>9</b>	<b>8</b>
	F	<b>2,038</b>	<b>42</b>	<b>5</b>	<b>77</b>	<b>45</b>	<b>557</b>	<b>739</b>	<b>90</b>	<b>58</b>	<b>180</b>	<b>237</b>	<b>4</b>	<b>4</b>
45	T	928	15	1	37	21	257	311	32	38	83	131	-	2
	M	587	11	1	21	15	159	201	20	16	56	85	-	2
	F	341	4	-	16	6	98	110	12	22	27	46	-	-
46	T	984	23	7	25	29	294	356	32	21	82	114	1	-
	M	603	13	7	15	21	185	215	13	17	46	70	1	-
	F	381	10	-	10	8	109	141	19	4	36	44	-	-
47	T	1,095	22	6	31	30	301	389	38	28	80	160	2	8
	M	683	12	3	18	19	193	240	27	11	47	107	1	5
	F	412	10	3	13	11	108	149	11	17	33	53	1	3
48	T	1,214	27	3	47	35	327	447	49	26	105	140	6	2
	M	760	20	2	30	22	205	276	28	21	60	91	4	1
	F	454	7	1	17	13	122	171	21	5	45	49	2	1
49	T	1,125	20	3	37	24	328	403	56	34	88	128	4	-
	M	675	9	2	16	17	208	235	29	24	49	83	3	-
	F	450	11	1	21	7	120	168	27	10	39	45	1	-
50-54	T	<b>6,619</b>	<b>137</b>	<b>30</b>	<b>248</b>	<b>188</b>	<b>1,852</b>	<b>2,430</b>	<b>225</b>	<b>240</b>	<b>488</b>	<b>760</b>	<b>8</b>	<b>13</b>
	M	<b>4,118</b>	<b>94</b>	<b>18</b>	<b>150</b>	<b>126</b>	<b>1,171</b>	<b>1,479</b>	<b>135</b>	<b>156</b>	<b>302</b>	<b>473</b>	<b>6</b>	<b>8</b>
	F	<b>2,501</b>	<b>43</b>	<b>12</b>	<b>98</b>	<b>62</b>	<b>681</b>	<b>951</b>	<b>90</b>	<b>84</b>	<b>186</b>	<b>287</b>	<b>2</b>	<b>5</b>
50	T	1,191	24	6	41	35	318	439	43	43	91	146	1	4
	M	756	17	4	24	24	206	272	26	27	56	96	1	3
	F	435	7	2	17	11	112	167	17	16	35	50	-	1



Table 4.3 Deaths by Age and Sex, Canada, Provinces and Territories, 1995 - Continued

Tableau 4.3 Décès selon l'âge et le sexe, Canada, provinces et territoires, 1995 - suite

		Canada		Nfld.	P.E.I.	N.S.	N.B.	Que.	Ont.	Man.	Sask.	Alta.	B.C.	Yukon	N.W.T.
		T.-N.	Î.-P.-É.	N.-É.	N.-B.	Qué.	Ont.	Man.	Sask.	Alb.	C.-B.	T. N.-O.			
51	T	1,288	28	7	39	35	385	470	35	46	103	133	2	5	
	M	797	19	5	23	26	250	285	16	29	60	81	-	3	
	F	491	9	2	16	9	135	185	19	17	43	52	2	2	
52	T	1,308	27	5	45	35	377	477	44	52	98	147	1	-	
	M	794	18	2	24	23	233	282	28	33	53	97	1	-	
	F	514	9	3	21	12	144	195	16	19	45	50	-	-	
53	T	1,378	27	5	70	44	371	497	41	57	103	160	3	-	
	M	847	19	4	45	31	239	293	22	34	66	91	3	-	
	F	531	8	1	25	13	132	204	19	23	37	69	-	-	
54	T	1,454	31	7	53	39	401	547	62	42	93	174	1	4	
	M	924	21	3	34	22	243	347	43	33	67	108	1	2	
	F	530	10	4	19	17	158	200	19	9	26	66	-	2	
55-59	T	<b>8,713</b>	<b>163</b>	<b>43</b>	<b>302</b>	<b>254</b>	<b>2,406</b>	<b>3,131</b>	<b>378</b>	<b>256</b>	<b>698</b>	<b>1,057</b>	<b>13</b>	<b>12</b>	
	M	<b>5,380</b>	<b>109</b>	<b>25</b>	<b>173</b>	<b>165</b>	<b>1,511</b>	<b>1,921</b>	<b>221</b>	<b>145</b>	<b>439</b>	<b>657</b>	<b>8</b>	<b>6</b>	
	F	<b>3,333</b>	<b>54</b>	<b>18</b>	<b>129</b>	<b>89</b>	<b>895</b>	<b>1,210</b>	<b>157</b>	<b>111</b>	<b>259</b>	<b>400</b>	<b>5</b>	<b>6</b>	
55	T	1,546	32	11	46	40	448	516	74	49	138	187	3	2	
	M	936	18	8	25	29	270	314	41	30	86	114	1	-	
	F	610	14	3	21	11	178	202	33	19	52	73	2	2	
56	T	1,607	29	6	64	35	436	579	65	40	131	217	3	2	
	M	967	21	5	39	23	259	338	33	24	82	140	2	1	
	F	640	8	1	25	12	177	241	32	16	49	77	1	1	
57	T	1,747	33	9	68	54	475	617	75	50	136	225	3	2	
	M	1,085	19	7	35	36	307	383	42	30	81	142	2	1	
	F	662	14	2	33	18	168	234	33	20	55	83	1	1	
58	T	1,829	34	6	64	56	483	700	77	48	158	198	3	2	
	M	1,143	26	3	36	37	302	432	54	19	103	128	2	1	
	F	686	8	3	28	19	181	268	23	29	55	70	1	1	
59	T	1,984	35	11	60	69	564	719	87	69	135	230	1	4	
	M	1,249	25	2	38	40	373	454	51	42	87	133	1	3	
	F	735	10	9	22	29	191	265	36	27	48	97	-	1	
60-64	T	<b>13,196</b>	<b>252</b>	<b>83</b>	<b>468</b>	<b>380</b>	<b>3,558</b>	<b>5,081</b>	<b>528</b>	<b>448</b>	<b>861</b>	<b>1,506</b>	<b>13</b>	<b>18</b>	
	M	<b>8,412</b>	<b>166</b>	<b>54</b>	<b>291</b>	<b>247</b>	<b>2,319</b>	<b>3,162</b>	<b>322</b>	<b>305</b>	<b>546</b>	<b>983</b>	<b>7</b>	<b>10</b>	
	F	<b>4,784</b>	<b>86</b>	<b>29</b>	<b>177</b>	<b>133</b>	<b>1,239</b>	<b>1,919</b>	<b>206</b>	<b>143</b>	<b>315</b>	<b>523</b>	<b>6</b>	<b>8</b>	
60	T	2,173	36	13	80	58	576	818	88	73	163	263	1	4	
	M	1,382	27	3	52	35	380	513	48	45	103	173	1	2	
	F	791	9	10	28	23	196	305	40	28	60	90	-	2	
61	T	2,321	57	20	81	66	649	847	94	71	154	276	2	4	
	M	1,482	35	12	47	46	438	515	63	47	92	184	1	2	
	F	839	22	8	34	20	211	332	31	24	62	92	1	2	
62	T	2,683	43	18	106	83	690	1,054	109	94	170	314	2	-	
	M	1,710	28	13	66	52	451	653	68	61	109	208	1	-	
	F	973	15	5	40	31	239	401	41	33	61	106	1	-	
63	T	2,864	60	13	92	73	785	1,128	114	99	182	311	3	4	
	M	1,831	39	11	58	47	500	720	63	72	121	195	2	3	
	F	1,033	21	2	34	26	285	408	51	27	61	116	1	1	
64	T	3,155	56	19	109	100	858	1,234	123	111	192	342	5	6	
	M	2,007	37	15	68	67	550	761	80	80	121	223	2	3	
	F	1,148	19	4	41	33	308	473	43	31	71	119	3	3	
65-69	T	<b>19,817</b>	<b>378</b>	<b>102</b>	<b>666</b>	<b>472</b>	<b>5,447</b>	<b>7,542</b>	<b>813</b>	<b>696</b>	<b>1,366</b>	<b>2,311</b>	<b>8</b>	<b>16</b>	
	M	<b>12,314</b>	<b>250</b>	<b>62</b>	<b>415</b>	<b>311</b>	<b>3,392</b>	<b>4,671</b>	<b>507</b>	<b>432</b>	<b>838</b>	<b>1,424</b>	<b>4</b>	<b>8</b>	
	F	<b>7,503</b>	<b>128</b>	<b>40</b>	<b>251</b>	<b>161</b>	<b>2,055</b>	<b>2,871</b>	<b>306</b>	<b>264</b>	<b>528</b>	<b>887</b>	<b>4</b>	<b>8</b>	
65	T	3,536	73	17	117	75	1,012	1,347	145	111	233	402	2	2	
	M	2,194	48	8	67	50	629	847	91	72	147	235	-	-	
	F	1,342	25	9	50	25	383	500	54	39	86	167	2	2	
66	T	3,620	63	22	126	88	987	1,388	155	127	248	413	1	2	
	M	2,244	43	16	81	59	592	855	108	79	149	261	1	-	
	F	1,376	20	6	45	29	395	533	47	48	99	152	-	2	
67	T	3,876	91	22	131	95	1,079	1,441	171	140	265	435	1	5	
	M	2,394	57	15	80	54	690	888	97	81	157	270	1	4	
	F	1,482	34	7	51	41	389	553	74	59	108	165	-	1	
68	T	4,254	70	23	134	98	1,149	1,642	162	158	301	513	2	2	
	M	2,659	42	12	89	63	726	1,008	109	102	187	319	-	2	
	F	1,595	28	11	45	35	423	634	53	56	114	194	2	-	



**Table 4.3 Deaths by Age and Sex, Canada, Provinces and Territories, 1995 - Concluded**

**Tableau 4.3 Décès selon l'âge et le sexe, Canada, provinces et territoires, 1995 - fin**

		Canada	Nfld.	P.E.I.	N.S.	N.B.	Que.	Ont.	Man.	Sask.	Alta.	B.C.	Yukon	N.W.T.
			T.-N.	Î.-P.-É.	N.-É.	N.-B.	Qué.				Alb.	C.-B.		T. N.-O.
86	T	5,792	102	32	230	149	1,380	2,234	263	260	431	709	1	1
	M	2,420	48	17	97	62	535	907	107	113	202	330	1	1
	F	3,372	54	15	133	87	845	1,327	156	147	229	379	-	-
87	T	5,424	88	32	197	164	1,280	2,046	289	247	399	678	1	3
	M	2,152	37	13	73	66	482	783	124	105	163	303	1	2
	F	3,272	51	19	124	98	798	1,263	165	142	236	375	-	1
88	T	4,970	79	33	209	137	1,085	1,891	281	223	377	651	1	3
	M	1,971	46	13	88	54	399	731	97	100	161	281	-	1
	F	2,999	33	20	121	83	686	1,160	184	123	216	370	1	2
89	T	4,662	67	20	192	118	1,087	1,685	258	184	367	677	1	6
	M	1,700	31	11	83	39	357	562	110	72	156	276	1	2
	F	2,962	36	9	109	79	730	1,123	148	112	211	401	-	4
<b>90-94</b>	<b>T</b>	<b>16,239</b>	<b>233</b>	<b>99</b>	<b>615</b>	<b>452</b>	<b>3,562</b>	<b>6,276</b>	<b>870</b>	<b>867</b>	<b>1,216</b>	<b>2,040</b>	<b>6</b>	<b>3</b>
	<b>M</b>	<b>5,281</b>	<b>92</b>	<b>38</b>	<b>203</b>	<b>156</b>	<b>1,035</b>	<b>1,952</b>	<b>293</b>	<b>336</b>	<b>448</b>	<b>725</b>	<b>2</b>	<b>1</b>
	<b>F</b>	<b>10,958</b>	<b>141</b>	<b>61</b>	<b>412</b>	<b>296</b>	<b>2,527</b>	<b>4,324</b>	<b>577</b>	<b>531</b>	<b>768</b>	<b>1,315</b>	<b>4</b>	<b>2</b>
90	T	4,279	61	23	162	109	989	1,640	214	223	311	543	3	1
	M	1,488	22	7	49	42	322	527	75	80	127	235	1	1
	F	2,791	39	16	113	67	667	1,113	139	143	184	308	2	-
91	T	3,733	52	30	130	107	839	1,441	204	179	296	454	-	1
	M	1,216	25	12	46	38	233	457	70	84	105	146	-	-
	F	2,517	27	18	84	69	606	984	134	95	191	308	-	1
92	T	3,273	40	15	135	97	683	1,269	169	196	248	419	1	1
	M	1,033	12	9	50	29	193	380	52	67	85	155	1	-
	F	2,240	28	6	85	68	490	889	117	129	163	264	-	1
93	T	2,736	46	14	91	78	592	1,065	153	139	205	353	-	-
	M	890	18	4	30	24	178	333	58	57	74	114	-	-
	F	1,846	28	10	61	54	414	732	95	82	131	239	-	-
94	T	2,218	34	17	97	61	459	861	130	130	156	271	2	-
	M	654	15	6	28	23	109	255	38	48	57	75	-	-
	F	1,564	19	11	69	38	350	606	92	82	99	196	2	-
<b>95-99</b>	<b>T</b>	<b>5,939</b>	<b>84</b>	<b>54</b>	<b>231</b>	<b>194</b>	<b>1,155</b>	<b>2,306</b>	<b>342</b>	<b>341</b>	<b>452</b>	<b>778</b>	-	<b>2</b>
	<b>M</b>	<b>1,479</b>	<b>28</b>	<b>16</b>	<b>65</b>	<b>56</b>	<b>267</b>	<b>539</b>	<b>88</b>	<b>117</b>	<b>118</b>	<b>184</b>	-	<b>1</b>
	<b>F</b>	<b>4,460</b>	<b>56</b>	<b>38</b>	<b>166</b>	<b>138</b>	<b>888</b>	<b>1,767</b>	<b>254</b>	<b>224</b>	<b>334</b>	<b>594</b>	-	<b>1</b>
95	T	1,841	23	16	70	56	327	737	106	112	148	245	-	1
	M	512	11	6	23	14	83	195	30	39	46	64	-	1
	F	1,329	12	10	47	42	244	542	76	73	102	181	-	-
96	T	1,361	23	11	48	45	277	549	70	81	90	166	-	1
	M	355	8	4	9	15	63	147	20	30	20	39	-	-
	F	1,006	15	7	39	30	214	402	50	51	70	127	-	1
97	T	1,134	10	14	42	42	226	421	69	61	97	152	-	-
	M	278	2	1	11	15	58	92	14	21	25	39	-	-
	F	856	8	13	31	27	168	329	55	40	72	113	-	-
98	T	951	17	10	40	34	190	353	65	57	70	115	-	-
	M	201	6	4	13	6	38	65	13	17	18	21	-	-
	F	750	11	6	27	28	152	288	52	40	52	94	-	-
99	T	652	11	3	31	17	135	246	32	30	47	100	-	-
	M	133	1	1	9	6	25	40	11	10	9	21	-	-
	F	519	10	2	22	11	110	206	21	20	38	79	-	-
<b>100 +</b>	<b>T</b>	<b>1,294</b>	<b>15</b>	<b>16</b>	<b>59</b>	<b>49</b>	<b>243</b>	<b>478</b>	<b>72</b>	<b>67</b>	<b>100</b>	<b>192</b>	<b>2</b>	<b>1</b>
	<b>M</b>	<b>238</b>	<b>4</b>	<b>10</b>	<b>7</b>	<b>7</b>	<b>50</b>	<b>76</b>	<b>15</b>	<b>19</b>	<b>17</b>	<b>40</b>	-	-
	<b>F</b>	<b>1,056</b>	<b>15</b>	<b>12</b>	<b>49</b>	<b>42</b>	<b>193</b>	<b>402</b>	<b>57</b>	<b>48</b>	<b>83</b>	<b>152</b>	<b>2</b>	<b>1</b>
N.S. - N.P.	T	27	1	-	1	-	22	3	-	-	-	-	-	-
	M	17	1	-	1	-	13	2	-	-	-	-	-	-
	F	10	-	-	-	-	9	1	-	-	-	-	-	-

**Table 4.4 Deaths by Age Group and Sex, Canada, Provinces and Territories, 1994 and 1995**  
**Tableau 4.4 Décès selon le groupe d'âge et le sexe, Canada, provinces et territoires, 1994 et 1995**

		Canada	Nfld.	P.E.I.	N.S.	N.B.	Que.	Ont.	Man.	Sask.	Alta.	B.C.	Yukon	N.W.T.
			T.-N.	Î.-P.-É.	N.-É.	N.-B.	Qué.				Alb.	C.-B.		T. N.-O.
<b>Both sexes - Les deux sexes</b>														
<b>Total</b>	<b>1994</b>	<b>207,077</b>	<b>4,050</b>	<b>1,114</b>	<b>7,770</b>	<b>5,917</b>	<b>51,366</b>	<b>77,487</b>	<b>9,148</b>	<b>8,308</b>	<b>15,613</b>	<b>25,939</b>	<b>124</b>	<b>241</b>
	<b>1995</b>	<b>210,733</b>	<b>3,935</b>	<b>1,153</b>	<b>7,687</b>	<b>5,938</b>	<b>52,734</b>	<b>78,479</b>	<b>9,658</b>	<b>8,495</b>	<b>15,895</b>	<b>26,375</b>	<b>157</b>	<b>227</b>
<1	1994	2,418	52	11	67	48	506	879	115	125	294	297	1	23
	1995	2,321	46	8	52	41	477	870	123	123	274	280	6	21
1-4	1994	517	11	1	22	12	121	180	32	28	46	60	2	2
	1995	436	9	2	9	9	111	144	19	42	57	30	1	3
5-9	1994	318	4	1	13	9	64	129	18	18	30	30	-	2
	1995	318	9	2	6	10	81	95	14	26	42	29	2	2
10-14	1994	408	7	2	13	8	105	144	14	26	39	48	-	2
	1995	405	11	1	14	8	104	125	25	17	50	46	1	3
15-19	1994	1,142	26	3	23	29	312	317	66	54	145	156	2	9
	1995	1,135	16	9	29	35	311	312	54	66	136	155	2	10
20-24	1994	1,412	18	6	54	38	350	435	77	58	143	221	3	9
	1995	1,416	23	6	43	41	377	415	59	56	180	207	1	8
25-29	1994	1,671	37	2	50	34	430	519	70	53	184	277	8	7
	1995	1,673	27	12	44	52	426	520	71	72	163	272	3	11
30-34	1994	2,402	36	11	65	57	586	800	74	79	262	415	5	12
	1995	2,503	33	16	69	53	671	844	90	60	266	391	6	4
35-39	1994	3,146	39	10	105	86	831	1,060	90	92	308	504	6	15
	1995	3,209	51	11	92	80	897	1,052	119	110	321	454	11	11
40-44	1994	3,928	83	16	118	100	1,059	1,355	153	100	367	562	2	13
	1995	3,938	66	18	103	96	1,073	1,387	137	127	383	529	10	9
45-49	1994	5,050	116	29	168	143	1,443	1,769	189	142	416	622	3	10
	1995	5,346	107	20	177	139	1,507	1,906	207	147	438	673	13	12
50-54	1994	6,322	126	29	229	160	1,757	2,267	234	196	561	738	9	16
	1995	6,619	137	30	248	188	1,852	2,430	225	240	488	760	8	13
55-59	1994	8,794	203	42	307	237	2,397	3,242	357	320	658	1,007	10	14
	1995	8,713	163	43	302	254	2,406	3,131	378	256	698	1,057	13	12
60-64	1994	13,835	289	74	470	362	3,824	5,188	555	450	1,058	1,533	9	23
	1995	13,196	252	83	468	380	3,558	5,081	528	448	861	1,506	13	18
65-69	1994	19,852	388	89	715	542	5,328	7,699	773	660	1,350	2,287	7	14
	1995	19,817	378	102	666	472	5,447	7,542	813	696	1,366	2,311	8	16
70-74	1994	26,437	513	136	1,017	764	6,722	10,248	1,132	932	1,835	3,104	15	19
	1995	26,545	499	129	918	763	6,797	10,191	1,174	941	1,936	3,156	17	24
75-79	1994	29,129	614	149	1,192	880	7,274	10,744	1,345	1,170	2,021	3,716	10	14
	1995	29,642	640	164	1,210	877	7,415	10,884	1,314	1,224	2,122	3,757	15	20
80-84	1994	31,899	670	195	1,298	945	7,725	11,962	1,443	1,364	2,236	4,029	19	13
	1995	32,979	683	177	1,262	992	7,934	12,330	1,624	1,409	2,320	4,225	13	10
85-89	1994	25,771	444	153	966	755	5,951	9,711	1,253	1,218	1,934	3,363	9	14
	1995	27,023	452	151	1,069	753	6,308	10,157	1,400	1,160	2,026	3,527	6	14
90+	1994	22,615	374	155	878	708	4,575	8,834	1,158	1,223	1,726	2,970	4	10
	1995	23,472	332	169	905	695	4,960	9,060	1,284	1,275	1,768	3,010	8	6
N.S. - N.P.	1994	11	-	-	-	-	6	5	-	-	-	-	-	-
	1995	27	1	-	1	-	22	3	-	-	-	-	-	-

**Table 4.4 Deaths by Age Group and Sex, Canada, Provinces and Territories, 1994 and 1995 - Continued**  
**Tableau 4.4 Décès selon le groupe d'âge et le sexe, Canada, provinces et territoires, 1994 et 1995 - suite**

		Canada	Nfld.	P.E.I.	N.S.	N.B.	Que.	Ont.	Man.	Sask.	Alta.	B.C.	Yukon	N.W.T.
		T.-N.	Î.-P.-É.	N.-É.	N.-B.	Qué.	Qué.	Ont.	Man.	Sask.	Alb.	C.-B.	Yukon	T. N.-O.
<b>Males - Hommes</b>														
<b>Total</b>	<b>1994</b>	<b>109,742</b>	<b>2,269</b>	<b>606</b>	<b>4,133</b>	<b>3,150</b>	<b>27,419</b>	<b>40,216</b>	<b>4,758</b>	<b>4,513</b>	<b>8,587</b>	<b>13,846</b>	<b>85</b>	<b>160</b>
	<b>1995</b>	<b>111,396</b>	<b>2,232</b>	<b>631</b>	<b>4,049</b>	<b>3,254</b>	<b>27,972</b>	<b>40,579</b>	<b>5,012</b>	<b>4,641</b>	<b>8,627</b>	<b>14,165</b>	<b>99</b>	<b>135</b>
<1	1994	1,375	28	6	36	22	292	495	68	82	168	166	-	12
	1995	1,303	25	3	28	23	277	482	66	74	154	155	5	11
1-4	1994	292	4	-	7	7	70	108	17	15	29	31	2	2
	1995	243	4	2	4	6	62	82	10	25	30	16	-	2
5-9	1994	185	4	1	8	7	32	76	10	12	19	14	-	2
	1995	181	6	1	4	8	40	46	8	19	29	18	1	1
10-14	1994	246	5	-	10	5	68	82	7	19	21	28	-	1
	1995	221	7	-	7	6	58	58	18	10	34	21	-	2
15-19	1994	845	24	3	19	22	235	233	50	41	103	106	2	7
	1995	815	11	8	21	28	234	212	41	43	101	109	2	5
20-24	1994	1,067	11	6	40	27	283	321	60	50	105	158	2	4
	1995	1,088	17	4	34	36	289	316	42	45	145	153	1	6
25-29	1994	1,243	27	2	34	20	336	377	51	36	138	209	7	6
	1995	1,227	17	11	30	46	326	358	52	51	126	200	1	9
30-34	1994	1,744	28	6	47	41	424	569	54	57	180	323	4	11
	1995	1,818	21	13	54	37	495	601	64	40	194	290	5	4
35-39	1994	2,147	23	6	68	53	563	744	60	56	204	355	5	10
	1995	2,225	40	7	54	54	628	729	75	77	225	322	6	8
40-44	1994	2,582	50	9	72	60	700	893	106	64	234	383	1	10
	1995	2,572	46	11	66	65	700	891	80	81	254	365	5	8
45-49	1994	3,104	74	22	111	89	859	1,071	122	89	258	401	2	6
	1995	3,308	65	15	100	94	950	1,167	117	89	258	436	9	8
50-54	1994	3,897	89	18	138	96	1,085	1,393	135	124	346	454	8	11
	1995	4,118	94	18	150	126	1,171	1,479	135	156	302	473	6	8
55-59	1994	5,459	127	27	191	147	1,528	2,001	201	201	397	623	7	9
	1995	5,380	109	25	173	165	1,511	1,921	221	145	439	657	8	6
60-64	1994	8,863	187	55	291	227	2,445	3,344	334	300	680	977	8	15
	1995	8,412	166	54	291	247	2,319	3,162	322	305	546	983	7	10
65-69	1994	12,314	244	53	438	348	3,401	4,673	478	399	865	1,397	5	13
	1995	12,314	250	62	415	311	3,392	4,671	507	432	838	1,424	4	8
70-74	1994	15,511	324	79	618	447	3,981	5,970	647	582	1,047	1,793	9	14
	1995	15,650	303	84	565	468	4,004	5,960	687	591	1,124	1,842	12	10
75-79	1994	15,939	351	77	654	503	3,981	5,754	751	695	1,159	2,002	6	6
	1995	16,340	360	105	694	490	4,069	5,927	746	714	1,167	2,044	11	13
80-84	1994	15,700	359	100	681	482	3,626	5,869	722	696	1,123	2,026	9	7
	1995	16,147	356	84	615	515	3,676	5,941	849	768	1,189	2,138	9	7
85-89	1994	10,453	183	72	408	334	2,258	3,808	529	539	871	1,439	5	7
	1995	11,019	214	66	465	310	2,406	4,007	576	504	889	1,570	5	7
90+	1994	6,770	127	64	262	213	1,250	2,431	356	456	640	961	3	7
	1995	6,998	120	58	278	219	1,352	2,567	396	472	583	949	2	2
N.S. - N.P.	1994	6	-	-	-	-	2	4	-	-	-	-	-	-
	1995	17	1	-	1	-	13	2	-	-	-	-	-	-

**Table 4.4 Deaths by Age Group and Sex, Canada, Provinces and Territories, 1994 and 1995 - Concluded****Tableau 4.4 Décès selon le groupe d'âge et le sexe, Canada, provinces et territoires, 1994 et 1995 - fin**

		Canada	Nfld.	P.E.I.	N.S.	N.B.	Que.	Ont.	Man.	Sask.	Alta.	B.C.	Yukon	N.W.T.
			T.-N.	Î.-P.-É.	N.-É.	N.-B.	Qué.				Alb.	C.-B.		T. N.-O.
<b>Females - Femmes</b>														
<b>Total</b>	<b>1994</b>	<b>97,335</b>	<b>1,781</b>	<b>508</b>	<b>3,637</b>	<b>2,767</b>	<b>23,947</b>	<b>37,271</b>	<b>4,390</b>	<b>3,795</b>	<b>7,026</b>	<b>12,093</b>	<b>39</b>	<b>81</b>
	<b>1995</b>	<b>99,337</b>	<b>1,703</b>	<b>522</b>	<b>3,638</b>	<b>2,684</b>	<b>24,762</b>	<b>37,900</b>	<b>4,646</b>	<b>3,854</b>	<b>7,268</b>	<b>12,210</b>	<b>58</b>	<b>92</b>
<1	1994	1,043	24	5	31	26	214	384	47	43	126	131	1	11
	1995	1,018	21	5	24	18	200	388	57	49	120	125	1	10
1-4	1994	225	7	1	15	5	51	72	15	13	17	29	-	-
	1995	193	5	-	5	3	49	62	9	17	27	14	1	1
5-9	1994	133	-	-	5	2	32	53	8	6	11	16	-	-
	1995	137	3	1	2	2	41	49	6	7	13	11	1	1
10-14	1994	162	2	2	3	3	37	62	7	7	18	20	-	1
	1995	184	4	1	7	2	46	67	7	7	16	25	1	1
15-19	1994	297	2	-	4	7	77	84	16	13	42	50	-	2
	1995	320	5	1	8	7	77	100	13	23	35	46	-	5
20-24	1994	345	7	-	14	11	67	114	17	8	38	63	1	5
	1995	328	6	2	9	5	88	99	17	11	35	54	-	2
25-29	1994	428	10	-	16	14	94	142	19	17	46	68	1	1
	1995	446	10	1	14	6	100	162	19	21	37	72	2	2
30-34	1994	658	8	5	18	16	162	231	20	22	82	92	1	1
	1995	685	12	3	15	16	176	243	26	20	72	101	1	-
35-39	1994	999	16	4	37	33	268	316	30	36	104	149	1	5
	1995	984	11	4	38	26	269	323	44	33	96	132	5	3
40-44	1994	1,346	33	7	46	40	359	462	47	36	133	179	1	3
	1995	1,366	20	7	37	31	373	496	57	46	129	164	5	1
45-49	1994	1,946	42	7	57	54	584	698	67	53	158	221	1	4
	1995	2,038	42	5	77	45	557	739	90	58	180	237	4	4
50-54	1994	2,425	37	11	91	64	672	874	99	72	215	284	1	5
	1995	2,501	43	12	98	62	681	951	90	84	186	287	2	5
55-59	1994	3,335	76	15	116	90	869	1,241	156	119	261	384	3	5
	1995	3,333	54	18	129	89	895	1,210	157	111	259	400	5	6
60-64	1994	4,972	102	19	179	135	1,379	1,844	221	150	378	556	1	8
	1995	4,784	86	29	177	133	1,239	1,919	206	143	315	523	6	8
65-69	1994	7,538	144	36	277	194	1,927	3,026	295	261	485	890	2	1
	1995	7,503	128	40	251	161	2,055	2,871	306	264	528	887	4	8
70-74	1994	10,926	189	57	399	317	2,741	4,278	485	350	788	1,311	6	5
	1995	10,895	196	45	353	295	2,793	4,231	487	350	812	1,314	5	14
75-79	1994	13,190	263	72	538	377	3,293	4,990	594	475	862	1,714	4	8
	1995	13,302	280	59	516	387	3,346	4,957	568	510	955	1,713	4	7
80-84	1994	16,199	311	95	617	463	4,099	6,093	721	668	1,113	2,003	10	6
	1995	16,832	327	93	647	477	4,258	6,389	775	641	1,131	2,087	4	3
85-89	1994	15,318	261	81	558	421	3,693	5,903	724	679	1,063	1,924	4	7
	1995	16,004	238	85	604	443	3,902	6,150	824	656	1,137	1,957	1	7
90+	1994	15,845	247	91	616	495	3,325	6,403	802	767	1,086	2,009	1	3
	1995	16,474	212	111	627	476	3,608	6,493	888	803	1,185	2,061	6	4
N.S. - N.P.	1994	5	-	-	-	-	4	1	-	-	-	-	-	-
	1995	10	-	-	-	-	9	1	-	-	-	-	-	-

**Table 4.5 Age-Sex-Specific and Crude Death Rates, Canada, Provinces and Territories, 1994 and 1995**

**Tableau 4.5 Taux de mortalité selon l'âge et le sexe et taux bruts, Canada, provinces et territoires, 1994 et 1995**

		Canada	Nfld.	P.E.I.	N.S.	N.B.	Que.	Ont.	Man.	Sask.	Alta.	B.C.	Yukon	N.W.T.	
		T.-N.	Î.-P.-É.	N.-É.	N.-B.	Qué.	Ont.	Man.	Sask.	Alb.	C.-B.	Yukon	T. N.-O.		
		Rate per 1,000 population - Taux pour 1,000 personnes													
		Both sexes - Les deux sexes													
Crude/Brut	1994	7.1	7.0	8.3	8.3	7.8	7.0	7.1	8.1	8.2	5.7	7.1	4.2	3.7	
	1995	7.1	6.8	8.5	8.2	7.8	7.2	7.1	8.5	8.4	5.8	7.0	5.2	3.4	
<b>Age Group/ Groupe d'âge</b>															
	<1	1994	6.3	8.2	6.4	6.0	5.3	5.6	6.0	7.0	8.9	7.4	6.3	2.3	15.0
	1995	6.1	7.9	4.6	4.8	4.8	5.5	5.9	7.6	9.1	7.0	6.0	12.8	13.0	
	1-4	1994	0.3	0.4	0.1	0.5	0.3	0.3	0.3	0.5	0.3	0.3	0.3	0.9	0.3
	1995	0.3	0.3	0.3	0.2	0.2	0.3	0.2	0.3	0.7	0.3	0.2	0.5	0.5	
	5-9	1994	0.2	0.1	0.1	0.2	0.2	0.1	0.2	0.2	0.1	0.1	-	0.3	
	1995	0.2	0.2	0.2	0.1	0.2	0.2	0.1	0.2	0.3	0.2	0.1	0.9	0.3	
	10-14	1994	0.2	0.2	0.2	0.2	0.2	0.2	0.2	0.3	0.2	0.2	-	0.3	
	1995	0.2	0.2	0.1	0.2	0.2	0.2	0.2	0.3	0.2	0.2	0.2	0.4	0.5	
	15-19	1994	0.6	0.5	0.3	0.4	0.5	0.6	0.4	0.8	0.7	0.8	0.7	1.0	1.7
	1995	0.6	0.3	0.9	0.5	0.6	0.6	0.4	0.7	0.9	0.7	0.6	1.0	1.9	
	20-24	1994	0.7	0.4	0.6	0.8	0.6	0.7	0.6	0.9	0.9	0.7	0.9	1.5	1.6
	1995	0.7	0.5	0.6	0.6	0.7	0.8	0.5	0.7	0.8	0.9	0.8	0.5	1.4	
	25-29	1994	0.7	0.8	0.2	0.7	0.6	0.8	0.6	0.8	0.8	1.0	3.4	1.1	
	1995	0.7	0.6	1.2	0.6	0.9	0.8	0.6	0.9	1.1	0.8	0.9	1.3	1.7	
	30-34	1994	0.9	0.7	1.0	0.8	0.9	0.9	0.8	1.0	1.0	1.3	1.5	1.8	
	1995	0.9	0.7	1.4	0.8	0.8	1.0	0.8	0.9	0.7	1.0	1.2	1.8	0.6	
	35-39	1994	1.2	0.8	0.9	1.3	1.3	1.3	1.1	1.0	1.1	1.2	1.6	2.0	2.8
	1995	1.2	1.1	1.0	1.1	1.2	1.3	1.1	1.3	1.3	1.2	1.4	3.6	2.0	
	40-44	1994	1.7	1.8	1.7	1.7	1.7	1.8	1.6	1.9	1.4	1.7	1.9	0.7	3.0
	1995	1.7	1.4	1.9	1.4	1.6	1.8	1.6	1.6	1.7	1.7	1.8	3.4	2.0	
	45-49	1994	2.5	2.9	3.2	2.6	2.7	2.7	2.4	2.7	2.5	2.4	2.4	1.3	3.0
	1995	2.6	2.6	2.1	2.6	2.5	2.8	2.5	2.8	2.4	2.4	2.5	5.2	3.4	
	50-54	1994	4.1	4.4	4.4	4.7	4.1	4.3	4.0	4.3	4.4	3.8	5.8	7.5	
	1995	4.1	4.6	4.3	4.9	4.7	4.3	4.1	4.0	5.1	3.7	3.7	4.8	5.9	
	55-59	1994	6.9	8.7	7.3	7.5	7.6	7.2	6.7	7.7	7.7	6.3	6.3	12.4	8.9
	1995	6.7	6.8	7.3	7.3	7.9	7.1	6.4	8.1	6.2	6.6	6.4	15.3	7.3	
	60-64	1994	11.4	13.8	13.8	12.4	12.1	12.0	11.2	12.2	10.8	11.0	10.0	10.5	18.7
	1995	10.9	12.1	15.3	12.2	12.7	11.2	11.0	11.8	10.9	8.9	9.7	15.1	13.9	
	65-69	1994	17.9	21.1	18.0	20.9	19.4	18.7	18.0	17.7	16.2	16.3	16.0	12.9	17.4
	1995	17.7	20.2	20.7	19.4	17.0	18.9	17.5	18.8	17.3	16.0	15.9	13.2	17.9	
	70-74	1994	27.8	32.2	30.2	32.0	30.2	29.1	28.1	27.9	24.9	26.4	24.0	37.1	47.6
	1995	27.4	32.2	29.1	29.5	30.0	28.5	27.3	28.8	25.3	27.4	24.1	43.5	54.8	
	75-79	1994	44.9	52.3	42.0	49.7	48.1	46.3	45.5	44.4	39.0	42.0	41.5	56.5	51.1
	1995	44.1	52.8	45.3	49.1	46.8	45.8	44.2	43.1	40.2	42.2	40.3	76.5	76.6	
	80-84	1994	73.1	87.2	76.6	80.4	75.4	75.4	74.9	67.5	64.5	70.3	66.6	200.0	79.3
	1995	72.4	85.4	68.4	75.8	77.3	74.7	73.9	72.7	63.9	69.4	65.6	156.6	59.5	
	85-89	1994	118.1	138.9	117.4	121.5	123.3	117.5	120.1	114.1	111.4	116.6	114.3	209.3	160.9
	1995	118.2	130.9	112.6	130.0	115.7	118.0	120.7	123.0	102.4	117.7	112.6	136.4	179.5	
	90+	1994	207.4	234.6	209.5	208.8	223.9	192.1	214.5	198.6	208.8	207.2	208.4	133.3	208.3
	1995	205.0	207.1	221.2	208.1	215.8	194.4	211.3	210.3	206.4	199.8	201.3	275.9	107.1	

**Table 4.5 Age-Sex-Specific and Crude Death Rates, Canada, Provinces and Territories, 1994 and 1995 - Continued**

**Tableau 4.5 Taux de mortalité selon l'âge et le sexe et taux bruts, Canada, provinces et territoires, 1994 et 1995 - suite**

		Canada	Nfld.	P.E.I.	N.S.	N.B.	Que.	Ont.	Man.	Sask.	Alta.	B.C.	Yukon	N.W.T.	
		T.-N.	Î.-P.-É.	N.-É.	N.-B.	Qué.					Alb.	C.-B.		T. N.-O.	
Rate per 1,000 population - Taux pour 1,000 personnes															
Males - Hommes															
Crude/Brut	1994	7.6	7.8	9.1	9.0	8.4	7.6	7.4	8.5	9.0	6.3	7.6	5.6	4.8	
	1995	7.6	7.7	9.4	8.8	8.6	7.7	7.4	8.9	9.2	6.2	7.6	6.4	3.9	
<b>Age Group/ Groupe d'âge</b>															
	<1	1994	6.9	8.6	6.8	6.3	4.8	6.3	6.5	8.1	11.3	8.2	6.8	-	15.1
	1995	6.7	8.4	3.3	5.2	5.2	6.2	6.4	8.0	10.9	7.7	6.4	20.5	13.3	
	1-4	1994	0.4	0.3	-	0.3	0.4	0.4	0.3	0.5	0.3	0.3	1.9	0.6	
	1995	0.3	0.3	0.5	0.2	0.3	0.3	0.3	0.3	0.8	0.4	0.2	-	0.7	
	5-9	1994	0.2	0.2	0.2	0.2	0.3	0.1	0.2	0.3	0.2	0.1	-	0.5	
	1995	0.2	0.3	0.2	0.1	0.3	0.2	0.1	0.2	0.5	0.3	0.1	0.8	0.2	
	10-14	1994	0.2	0.2	-	0.3	0.2	0.3	0.2	0.5	0.2	0.2	-	0.3	
	1995	0.2	0.3	-	0.2	0.2	0.2	0.2	0.4	0.2	0.3	0.2	-	0.6	
	15-19	1994	0.8	1.0	0.6	0.6	0.8	0.9	0.6	1.2	1.1	0.9	1.9	2.7	
	1995	0.8	0.5	1.6	0.6	1.0	0.9	0.6	1.0	1.1	1.0	0.9	1.9	1.9	
	20-24	1994	1.0	0.4	1.2	1.1	0.9	1.2	0.8	1.4	1.5	1.0	1.2	2.0	1.4
	1995	1.0	0.7	0.8	1.0	1.2	1.2	0.8	1.0	1.3	1.4	1.2	1.0	2.2	
	25-29	1994	1.1	1.1	0.4	0.9	0.7	1.2	0.8	1.2	1.1	1.2	1.5	6.1	1.8
	1995	1.1	0.7	2.3	0.8	1.6	1.2	0.8	1.2	1.6	1.1	1.4	0.9	2.7	
	30-34	1994	1.3	1.1	1.1	1.1	1.2	1.2	1.1	1.4	1.3	2.0	2.4	3.2	
	1995	1.3	0.9	2.4	1.3	1.1	1.5	1.1	1.3	1.0	1.5	1.7	3.0	1.1	
	35-39	1994	1.7	1.0	1.1	1.7	1.7	1.7	1.6	1.3	1.6	2.2	3.5	3.6	
	1995	1.7	1.7	1.3	1.4	1.7	1.9	1.5	1.6	1.8	1.7	2.0	4.1	2.8	
	40-44	1994	2.3	2.1	1.9	2.1	2.0	2.4	2.2	2.6	1.8	2.2	2.6	0.7	4.3
	1995	2.2	2.0	2.3	1.9	2.2	2.3	2.1	1.9	2.2	2.3	2.4	3.3	3.3	
	45-49	1994	3.1	3.7	4.8	3.4	3.3	3.3	2.9	3.4	3.0	3.1	1.6	3.2	
	1995	3.2	3.1	3.1	3.0	3.4	3.5	3.0	3.1	2.9	2.8	3.1	7.2	4.0	
	50-54	1994	5.1	6.1	5.4	5.6	4.9	5.3	4.9	4.9	5.5	5.3	4.6	8.6	9.4
	1995	5.1	6.1	5.2	5.8	6.1	5.4	5.0	4.7	6.7	4.4	4.6	6.1	6.6	
	55-59	1994	8.6	10.7	9.5	9.4	9.4	9.4	8.3	8.8	9.7	7.5	7.7	16.1	10.2
	1995	8.4	8.9	8.5	8.4	10.2	9.1	7.9	9.5	7.0	8.1	7.9	16.9	6.6	
	60-64	1994	14.8	17.7	20.6	15.8	15.5	16.0	14.7	15.0	14.5	14.1	12.5	15.7	23.1
	1995	14.1	15.7	20.2	15.6	16.9	15.2	13.9	14.6	14.9	11.2	12.4	13.9	15.0	
	65-69	1994	23.7	27.2	22.2	27.9	27.1	26.2	23.4	23.5	20.5	21.5	20.3	14.7	28.9
	1995	23.3	27.4	25.5	26.2	24.2	25.8	22.9	25.0	22.3	20.2	20.2	10.9	16.6	
	70-74	1994	37.2	43.6	38.8	44.3	39.8	40.6	37.5	36.5	33.9	33.4	30.9	44.3	79.1
	1995	36.8	41.9	41.4	41.4	41.4	39.4	36.4	38.5	34.6	35.0	31.2	56.3	46.1	
	75-79	1994	60.0	68.4	52.2	66.0	65.0	65.6	59.5	59.6	53.7	56.8	52.9	71.4	44.8
	1995	59.3	68.0	70.1	68.4	61.9	64.9	58.4	58.9	54.7	54.8	51.9	123.6	107.4	
	80-84	1994	96.4	116.6	106.7	111.4	101.8	101.9	98.6	87.4	83.1	91.4	85.1	225.0	64.8
	1995	94.8	112.7	91.6	99.9	105.9	99.4	95.3	98.9	88.1	91.7	84.0	290.3	70.7	
	85-89	1994	149.2	158.9	165.9	157.2	170.7	151.5	152.2	143.5	134.6	148.7	138.4	250.0	194.4
	1995	148.9	170.7	147.0	171.1	147.9	152.9	150.8	148.4	123.0	147.7	141.5	250.0	175.0	
	90+	1994	229.9	268.5	303.3	246.0	239.9	209.6	231.3	227.5	236.1	243.8	229.7	214.3	350.0
	1995	226.6	244.9	295.9	250.9	245.2	211.0	233.3	249.1	237.1	208.4	217.2	181.8	95.2	

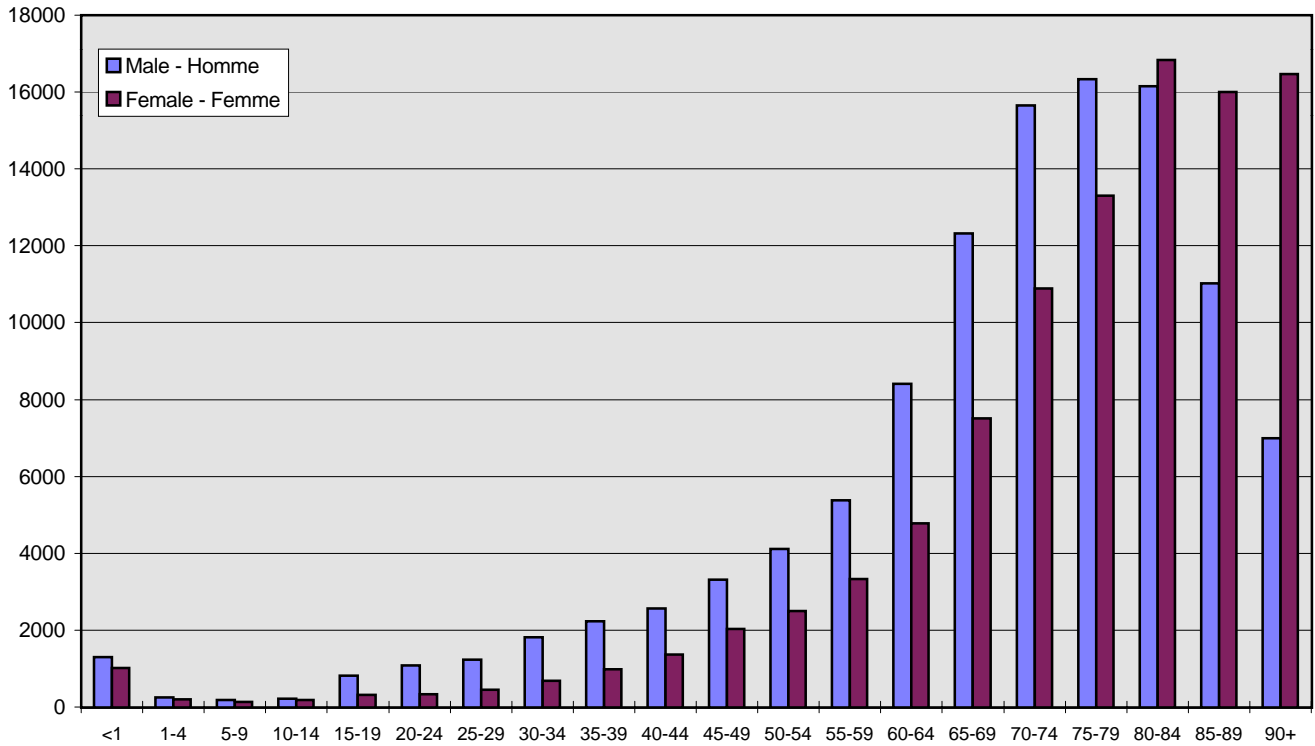

**Table 4.5 Age-Sex-Specific and Crude Death Rates, Canada, Provinces and Territories, 1994 and 1995 - Concluded**

**Tableau 4.5 Taux de mortalité selon l'âge et le sexe et taux bruts, Canada, provinces et territoires, 1994 et 1995 - fin**

		Canada	Nfld.	P.E.I.	N.S.	N.B.	Que.	Ont.	Man.	Sask.	Alta.	B.C.	Yukon	N.W.T.	
		T.-N.	Î.-P.-É.	N.-É.	N.-B.	Qué.					Alb.	C.-B.		T. N.-O.	
Rate per 1,000 population - Taux pour 1,000 personnes															
Females - Femmes															
Crude/Brut	1994	6.6	6.2	7.5	7.7	7.2	6.5	6.7	7.7	7.5	5.2	6.6	2.7	2.6	
	1995	6.6	5.9	7.6	7.7	7.0	6.6	6.8	8.1	7.5	5.3	6.5	3.9	2.9	
<b>Age Group/ Groupe d'âge</b>															
	<1	1994	5.6	7.8	6.0	5.8	5.9	4.8	5.4	5.8	6.3	6.5	5.8	4.6	14.8
	1995	5.5	7.3	5.8	4.5	4.3	4.7	5.5	7.2	7.3	6.3	5.5	4.4	12.7	
	1-4	1994	0.3	0.5	0.3	0.6	0.3	0.3	0.2	0.5	0.4	0.2	0.3	-	-
	1995	0.2	0.4	-	0.2	0.2	0.3	0.2	0.3	0.6	0.3	0.1	0.9	0.3	
	5-9	1994	0.1	-	-	0.2	0.1	0.1	0.1	0.2	0.1	0.1	-	-	
	1995	0.1	0.2	0.2	0.1	0.1	0.2	0.1	0.1	0.2	0.1	0.1	0.9	0.3	
	10-14	1994	0.2	0.1	0.4	0.1	0.1	0.2	0.2	0.2	0.2	0.2	-	0.4	
	1995	0.2	0.2	0.2	0.2	0.1	0.2	0.2	0.2	0.2	0.2	0.2	0.9	0.4	
	15-19	1994	0.3	0.1	-	0.1	0.3	0.3	0.2	0.4	0.5	0.4	-	0.8	
	1995	0.3	0.2	0.2	0.3	0.3	0.3	0.3	0.3	0.6	0.4	0.4	-	1.9	
	20-24	1994	0.3	0.3	-	0.4	0.4	0.3	0.3	0.4	0.2	0.4	0.5	1.0	
	1995	0.3	0.3	0.4	0.3	0.2	0.4	0.3	0.4	0.3	0.4	0.4	-	0.7	
	25-29	1994	0.4	0.4	-	0.5	0.5	0.3	0.3	0.5	0.5	0.4	0.5	0.8	
	1995	0.4	0.4	0.2	0.4	0.2	0.4	0.4	0.5	0.6	0.3	0.5	1.7	0.6	
	30-34	1994	0.5	0.3	0.9	0.4	0.5	0.5	0.5	0.4	0.5	0.6	0.6	0.3	
	1995	0.5	0.5	0.5	0.4	0.5	0.5	0.5	0.6	0.5	0.6	0.6	0.6	-	
	35-39	1994	0.8	0.7	0.8	0.9	1.0	0.8	0.7	0.7	0.9	0.8	0.9	1.9	
	1995	0.8	0.5	0.7	0.9	0.8	0.8	0.7	1.0	0.8	0.8	0.8	3.1	1.1	
	40-44	1994	1.2	1.4	1.5	1.3	1.4	1.2	1.1	1.2	1.1	1.3	1.2	1.5	
	1995	1.2	0.9	1.5	1.0	1.0	1.2	1.2	1.4	1.3	1.2	1.1	3.6	0.5	
	45-49	1994	2.0	2.1	1.6	1.8	2.1	2.2	1.9	1.9	1.9	1.8	0.9	2.8	
	1995	2.0	2.0	1.1	2.3	1.7	2.1	1.9	2.5	2.0	2.0	1.8	3.2	2.6	
	50-54	1994	3.2	2.7	3.3	3.8	3.4	3.2	3.1	3.6	3.2	3.5	1.6	5.1	
	1995	3.1	2.9	3.5	3.9	3.1	3.1	3.2	3.2	3.6	2.9	2.8	2.9	5.1	
	55-59	1994	5.2	6.7	5.2	5.7	5.7	5.1	5.1	6.7	5.7	5.1	4.9	7.2	
	1995	5.1	4.6	6.1	6.2	5.6	5.2	4.9	6.7	5.3	4.9	4.9	13.3	8.3	
	60-64	1994	8.0	9.9	7.1	9.2	8.8	8.3	7.8	9.6	7.1	7.9	2.9	13.9	
	1995	7.7	8.4	10.5	9.0	8.6	7.5	8.1	9.0	6.9	6.6	6.9	16.9	12.7	
	65-69	1994	12.8	15.2	14.1	15.0	12.9	12.4	13.3	12.7	12.3	11.3	9.9	2.8	
	1995	12.7	13.3	16.0	13.6	10.8	13.1	12.6	13.4	12.7	12.1	11.9	16.7	19.4	
	70-74	1994	20.5	22.2	23.1	22.4	22.5	20.6	20.9	21.2	17.3	20.6	29.9	22.5	
	1995	20.1	23.7	18.8	20.2	20.8	20.4	20.2	21.3	17.4	21.0	18.3	28.1	63.3	
	75-79	1994	34.4	39.8	34.8	38.2	35.7	34.2	35.9	33.6	27.8	31.1	43.0	57.1	
	1995	33.5	41.1	27.8	35.6	35.7	33.8	34.2	31.8	29.3	32.9	31.8	37.4	50.0	
	80-84	1994	59.3	67.6	59.1	61.5	59.4	61.3	60.8	54.9	52.3	57.1	181.8	107.1	
	1995	59.0	67.6	55.7	61.7	59.8	61.5	61.1	56.4	48.1	55.2	53.6	76.9	43.5	
	85-89	1994	103.4	127.7	93.2	104.2	101.0	103.3	105.7	99.2	98.0	99.1	173.9	137.3	
	1995	103.6	108.3	95.3	109.8	100.4	103.4	106.8	109.9	90.8	101.5	96.7	41.7	184.2	
	90+	1994	199.1	220.3	172.0	196.2	217.7	186.3	208.7	188.0	195.4	190.4	62.5	107.1	
	1995	197.0	190.5	195.4	193.5	204.5	188.9	203.7	196.6	191.9	195.9	194.7	333.3	114.3	

**Figure 4.3 Deaths by Sex and Age Group, Canada, 1995**  
**Figure 4.3 Décès selon le sexe et le groupe d'âge, Canada, 1995**



Source: Table 4.4 - Tableau 4.4

**Figure 4.4 Age-Sex-Specific Death Rates, Canada, 1995**  
**Figure 4.4 Taux de mortalité selon l'âge et le sexe, Canada, 1995**

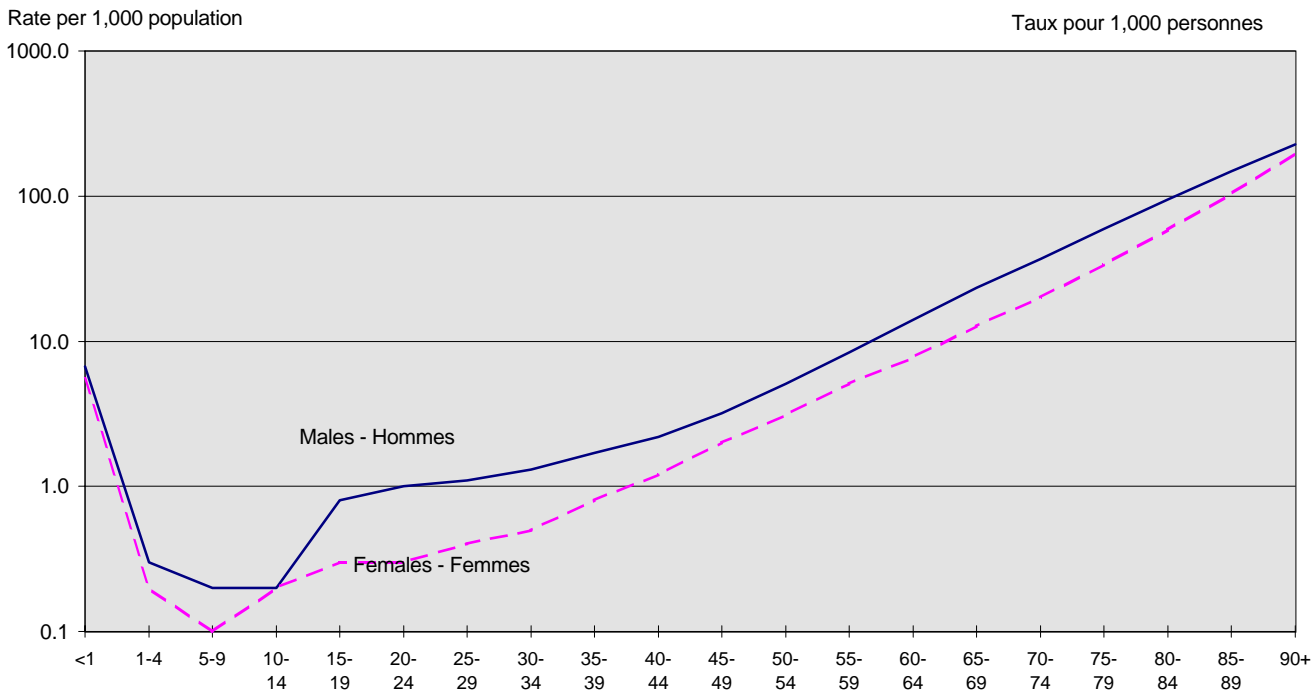

Source: Table 4.5 - Tableau 4.5

Note: Logarithmic scale - Échelle logarithmique

**Table 4.6 Deaths by Age Group, Sex and Legal Marital Status, Canada, Provinces and Territories, 1995****Tableau 4.6 Décès selon le groupe d'âge, le sexe et l'état matrimonial légal, Canada, provinces et territoires, 1995**

	Canada	Nfld.	P.E.I.	N.S.	N.B.	Que.	Ont.	Man.	Sask.	Alta.	B.C.	N.W.T.	
		T.-N.	Î. P.-É.	N.-É.	N.-B.	Qué.				Alb.	C.-B.	Yukon	
<b>Both sexes - Les deux sexes</b>													
<b>Total</b>	<b>210,733</b>	<b>3,935</b>	<b>1,153</b>	<b>7,687</b>	<b>5,938</b>	<b>52,734</b>	<b>78,479</b>	<b>9,658</b>	<b>8,495</b>	<b>15,895</b>	<b>26,375</b>	<b>157</b>	<b>227</b>
< 15	3,480	75	13	81	68	773	1,234	181	208	423	385	10	29
15-24	2,551	39	15	72	76	688	727	113	122	316	362	3	18
25-44	11,323	177	57	308	281	3,067	3,803	417	369	1,133	1,646	30	35
45-64	33,874	659	176	1,195	961	9,323	12,548	1,338	1,091	2,485	3,996	47	55
65-84	108,983	2,200	572	4,056	3,104	27,593	40,947	4,925	4,270	7,744	13,449	53	70
85 +	50,495	784	320	1,974	1,448	11,268	19,217	2,684	2,435	3,794	6,537	14	20
N.S. - N.P.	27	1	-	1	-	22	3	-	-	-	-	-	-
<b>Single - Célibataire</b>	<b>29,773</b>	<b>511</b>	<b>189</b>	<b>1,052</b>	<b>807</b>	<b>9,561</b>	<b>9,612</b>	<b>1,406</b>	<b>1,325</b>	<b>2,185</b>	<b>2,991</b>	<b>54</b>	<b>80</b>
< 15	3,480	75	13	81	68	773	1,234	181	208	423	385	10	29
15-24	2,322	37	15	70	71	611	691	107	117	285	297	3	18
25-44	5,162	76	21	131	123	1,577	1,685	195	165	448	706	18	17
45-64	4,680	97	24	139	110	1,671	1,477	227	168	241	503	16	7
65-84	9,518	167	78	400	284	3,359	2,944	477	486	569	740	5	9
85 +	4,605	58	38	230	151	1,566	1,581	219	181	219	360	2	-
N.S. - N.P.	6	1	-	1	-	4	-	-	-	-	-	-	-
<b>Married - Marié</b>	<b>92,995</b>	<b>1,878</b>	<b>482</b>	<b>3,435</b>	<b>2,774</b>	<b>22,224</b>	<b>35,778</b>	<b>4,037</b>	<b>3,699</b>	<b>7,043</b>	<b>11,514</b>	<b>50</b>	<b>81</b>
< 15	-	-	-	-	-	-	-	-	-	-	-	-	-
15-24	107	2	-	1	4	20	32	3	5	21	19	-	-
25-44	4,324	79	29	127	131	899	1,682	165	163	466	560	6	17
45-64	20,976	472	113	801	633	5,106	8,340	796	691	1,615	2,354	21	34
65-84	56,634	1,144	269	2,103	1,679	13,683	21,869	2,525	2,251	4,025	7,038	21	27
85 +	10,951	181	71	403	327	2,513	3,855	548	589	916	1,543	2	3
N.S. - N.P.	3	-	-	-	-	3	-	-	-	-	-	-	-
<b>Widowed - Veuf</b>	<b>72,091</b>	<b>1,437</b>	<b>431</b>	<b>2,839</b>	<b>2,072</b>	<b>15,935</b>	<b>28,794</b>	<b>3,636</b>	<b>3,072</b>	<b>5,275</b>	<b>8,514</b>	<b>31</b>	<b>55</b>
< 15	-	-	-	-	-	-	-	-	-	-	-	-	-
15-24	1	-	-	-	1	-	-	-	-	-	-	-	-
25-44	118	3	-	4	-	36	45	6	3	14	7	-	-
45-64	2,473	53	18	107	88	635	974	112	89	153	235	2	7
65-84	35,979	839	204	1,403	1,038	8,480	14,273	1,656	1,347	2,547	4,142	19	31
85 +	33,514	542	209	1,325	945	6,778	13,502	1,862	1,633	2,561	4,130	10	17
N.S. - N.P.	6	-	-	-	-	6	-	-	-	-	-	-	-
<b>Divorced - Divorcé</b>	<b>11,341</b>	<b>87</b>	<b>49</b>	<b>350</b>	<b>284</b>	<b>2,734</b>	<b>3,970</b>	<b>444</b>	<b>386</b>	<b>1,213</b>	<b>1,796</b>	<b>20</b>	<b>8</b>
< 15	-	-	-	-	-	-	-	-	-	-	-	-	-
15-24	5	-	-	1	-	1	1	1	-	-	1	-	-
25-44	1,112	16	6	40	27	258	362	38	35	147	178	5	-
45-64	4,620	33	21	146	129	1,256	1,675	163	137	423	623	8	6
65-84	4,881	37	20	147	103	1,072	1,698	206	183	555	851	7	2
85 +	722	1	2	16	25	146	234	36	31	88	143	-	-
N.S. - N.P.	1	-	-	-	-	1	-	-	-	-	-	-	-
<b>Separated - Séparé</b>	<b>1,878</b>	<b>20</b>	<b>2</b>	<b>3</b>	<b>-</b>	<b>783</b>	<b>5</b>	<b>125</b>	<b>2</b>	<b>10</b>	<b>928</b>	<b>-</b>	<b>-</b>
< 15	-	-	-	-	-	-	-	-	-	-	-	-	-
15-24	37	-	-	-	-	3	-	2	-	2	30	-	-
25-44	180	3	1	1	-	53	1	13	-	4	104	-	-
45-64	459	3	-	1	-	269	3	37	2	-	144	-	-
65-84	881	12	1	1	-	403	1	57	-	3	403	-	-
85 +	321	2	-	-	-	55	-	16	-	1	247	-	-
N.S. - N.P.	-	-	-	-	-	-	-	-	-	-	-	-	-
<b>Not Stated - Non précisé</b>	<b>2,655</b>	<b>2</b>	<b>-</b>	<b>8</b>	<b>1</b>	<b>1,497</b>	<b>320</b>	<b>10</b>	<b>11</b>	<b>169</b>	<b>632</b>	<b>2</b>	<b>3</b>
< 15	-	-	-	-	-	-	-	-	-	-	-	-	-
15-24	79	-	-	-	-	53	3	-	-	8	15	-	-
25-44	427	-	-	5	-	244	28	-	3	54	91	1	1
45-64	666	1	-	1	1	386	79	3	4	53	137	-	1
65-84	1,090	1	-	2	-	596	162	4	3	45	275	1	1
85 +	382	-	-	-	-	210	45	3	1	9	114	-	-
N.S. - N.P.	11	-	-	-	-	8	3	-	-	-	-	-	-

Table 4.6 Deaths by Age Group, Sex and Legal Marital Status, Canada, Provinces and Territories, 1995 - Continued

Tableau 4.6 Décès selon le groupe d'âge, le sexe et l'état matrimonial légal, Canada, provinces et territoires, 1995 - suite

	Canada	Nfld.	P.E.I.	N.S.	N.B.	Que.	Ont.	Man.	Sask.	Alta.	B.C.	N.W.T.	
		T.-N.	Î.-P.-É.	N.-É.	N.-B.	Qué.				Alb.	C.-B.	Yukon	
												T. N.-O.	
<b>Males - Hommes</b>													
<b>Total</b>	<b>111,396</b>	<b>2,232</b>	<b>631</b>	<b>4,049</b>	<b>3,254</b>	<b>27,972</b>	<b>40,579</b>	<b>5,012</b>	<b>4,641</b>	<b>8,627</b>	<b>14,165</b>	<b>99</b>	<b>135</b>
< 15	1,948	42	6	43	43	437	668	102	128	247	210	6	16
15-24	1,903	28	12	55	64	523	528	83	88	246	262	3	11
25-44	7,842	124	42	204	202	2,149	2,579	271	249	799	1,177	17	29
45-64	21,218	434	112	714	632	5,951	7,729	795	695	1,545	2,549	30	32
65-84	60,451	1,269	335	2,289	1,784	15,141	22,499	2,789	2,505	4,318	7,448	36	38
85 +	18,017	334	124	743	529	3,758	6,574	972	976	1,472	2,519	7	9
N.S. - N.P.	17	1	-	1	-	13	2	-	-	-	-	-	-
Single - Célibataire	<b>18,248</b>	<b>354</b>	<b>125</b>	<b>623</b>	<b>502</b>	<b>5,438</b>	<b>5,738</b>	<b>885</b>	<b>911</b>	<b>1,538</b>	<b>2,040</b>	<b>38</b>	<b>56</b>
< 15	1,948	42	6	43	43	437	668	102	128	247	210	6	16
15-24	1,755	27	12	53	61	473	509	80	86	222	218	3	11
25-44	4,032	62	18	99	97	1,220	1,322	137	129	357	565	11	15
45-64	3,384	74	19	96	84	1,169	1,061	157	121	187	399	11	6
65-84	5,675	124	52	250	167	1,750	1,744	323	357	397	498	5	8
85 +	1,451	24	18	81	50	388	434	86	90	128	150	2	-
N.S. - N.P.	3	1	-	1	-	1	-	-	-	-	-	-	-
Married - Marié	<b>64,408</b>	<b>1,377</b>	<b>361</b>	<b>2,381</b>	<b>1,994</b>	<b>15,021</b>	<b>24,866</b>	<b>2,815</b>	<b>2,670</b>	<b>4,875</b>	<b>7,964</b>	<b>31</b>	<b>53</b>
< 15	-	-	-	-	-	-	-	-	-	-	-	-	-
15-24	64	1	-	1	2	11	15	3	2	16	13	-	-
25-44	2,627	49	19	70	85	529	1,010	100	101	300	348	3	13
45-64	13,292	310	75	490	430	3,301	5,260	490	450	990	1,467	11	18
65-84	40,267	870	208	1,508	1,230	9,555	15,662	1,787	1,641	2,831	4,941	15	19
85 +	8,156	147	59	312	247	1,623	2,919	435	476	738	1,195	2	3
N.S. - N.P.	2	-	-	-	-	2	-	-	-	-	-	-	-
Widowed - Veuf	<b>19,162</b>	<b>422</b>	<b>114</b>	<b>819</b>	<b>574</b>	<b>4,356</b>	<b>7,453</b>	<b>964</b>	<b>808</b>	<b>1,337</b>	<b>2,280</b>	<b>15</b>	<b>20</b>
< 15	-	-	-	-	-	-	-	-	-	-	-	-	-
15-24	1	-	-	-	1	-	-	-	-	-	-	-	-
25-44	53	1	-	1	-	17	19	3	2	7	3	-	-
45-64	836	17	7	33	31	224	325	31	30	52	82	1	3
65-84	10,441	243	62	440	320	2,540	4,003	508	384	719	1,200	11	11
85 +	7,827	161	45	345	222	1,571	3,106	422	392	559	995	3	6
N.S. - N.P.	4	-	-	-	-	4	-	-	-	-	-	-	-
Divorced - Divorcé	<b>6,796</b>	<b>64</b>	<b>30</b>	<b>219</b>	<b>184</b>	<b>1,675</b>	<b>2,287</b>	<b>256</b>	<b>243</b>	<b>748</b>	<b>1,071</b>	<b>14</b>	<b>5</b>
< 15	-	-	-	-	-	-	-	-	-	-	-	-	-
15-24	3	-	-	1	-	1	1	-	-	-	-	-	-
25-44	686	11	4	29	20	156	208	20	15	93	127	3	-
45-64	2,924	29	11	95	87	801	1,019	94	90	273	413	7	5
65-84	2,876	24	13	89	67	655	968	126	121	340	469	4	-
85 +	306	-	2	5	10	61	91	16	17	42	62	-	-
N.S. - N.P.	1	-	-	-	-	1	-	-	-	-	-	-	-
Separated - Séparé	<b>1,061</b>	<b>13</b>	<b>1</b>	<b>1</b>	<b>-</b>	<b>518</b>	<b>2</b>	<b>87</b>	<b>1</b>	<b>6</b>	<b>432</b>	<b>-</b>	<b>-</b>
< 15	-	-	-	-	-	-	-	-	-	-	-	-	-
15-24	23	-	-	-	-	1	-	-	-	1	21	-	-
25-44	124	1	1	1	-	33	1	11	-	3	73	-	-
45-64	293	3	-	-	-	177	-	21	1	-	91	-	-
65-84	498	7	-	-	-	271	1	42	-	2	175	-	-
85 +	123	2	-	-	-	36	-	13	-	-	72	-	-
N.S. - N.P.	-	-	-	-	-	-	-	-	-	-	-	-	-
Not Stated - Non précisé	<b>1,721</b>	<b>2</b>	<b>-</b>	<b>6</b>	<b>-</b>	<b>964</b>	<b>233</b>	<b>5</b>	<b>8</b>	<b>123</b>	<b>378</b>	<b>1</b>	<b>1</b>
< 15	-	-	-	-	-	-	-	-	-	-	-	-	-
15-24	57	-	-	-	-	37	3	-	-	7	10	-	-
25-44	320	-	-	4	-	194	19	-	2	39	61	-	1
45-64	489	1	-	-	-	279	64	2	3	43	97	-	-
65-84	694	1	-	2	-	370	121	3	2	29	165	1	-
85 +	154	-	-	-	-	79	24	-	1	5	45	-	-
N.S. - N.P.	7	-	-	-	-	5	2	-	-	-	-	-	-

Table 4.6 Deaths by Age Group, Sex and Legal Marital Status, Canada, Provinces and Territories, 1995 - Concluded

Tableau 4.6 Décès selon le groupe d'âge, le sexe et l'état matrimonial légal, Canada, provinces et territoires, 1995 - fin

	Canada												
	Nfld.	P.E.I.	N.S.	N.B.	Que.	Ont.	Man.	Sask.	Alta.	B.C.	N.W.T.		
	T.-N.	Î. P.-É.	N.-É.	N.-B.	Qué.				Alb.	C.-B.	Yukon	T. N.-O.	
<b>Females - Femmes</b>													
<b>Total</b>	<b>99,337</b>	<b>1,703</b>	<b>522</b>	<b>3,638</b>	<b>2,684</b>	<b>24,762</b>	<b>37,900</b>	<b>4,646</b>	<b>3,854</b>	<b>7,268</b>	<b>12,210</b>	<b>58</b>	<b>92</b>
< 15	1,532	33	7	38	25	336	566	79	80	176	175	4	13
15-24	648	11	3	17	12	165	199	30	34	70	100	-	7
25-44	3,481	53	15	104	79	918	1,224	146	120	334	469	13	6
45-64	12,656	225	64	481	329	3,372	4,819	543	396	940	1,447	17	23
65-84	48,532	931	237	1,767	1,320	12,452	18,448	2,136	1,765	3,426	6,001	17	32
85 +	32,478	450	196	1,231	919	7,510	12,643	1,712	1,459	2,322	4,018	7	11
N.S. - N.P.	10	-	-	-	-	9	1	-	-	-	-	-	-
<b>Single - Célibataire</b>	<b>11,525</b>	<b>157</b>	<b>64</b>	<b>429</b>	<b>305</b>	<b>4,123</b>	<b>3,874</b>	<b>521</b>	<b>414</b>	<b>647</b>	<b>951</b>	<b>16</b>	<b>24</b>
< 15	1,532	33	7	38	25	336	566	79	80	176	175	4	13
15-24	567	10	3	17	10	138	182	27	31	63	79	-	7
25-44	1,130	14	3	32	26	357	363	58	36	91	141	7	2
45-64	1,296	23	5	43	26	502	416	70	47	54	104	5	1
65-84	3,843	43	26	150	117	1,609	1,200	154	129	172	242	-	1
85 +	3,154	34	20	149	101	1,178	1,147	133	91	91	210	-	-
N.S. - N.P.	3	-	-	-	-	3	-	-	-	-	-	-	-
<b>Married - Mariée</b>	<b>28,587</b>	<b>501</b>	<b>121</b>	<b>1,054</b>	<b>780</b>	<b>7,203</b>	<b>10,912</b>	<b>1,222</b>	<b>1,029</b>	<b>2,168</b>	<b>3,550</b>	<b>19</b>	<b>28</b>
< 15	-	-	-	-	-	-	-	-	-	-	-	-	-
15-24	43	1	-	-	2	9	17	-	3	5	6	-	-
25-44	1,697	30	10	57	46	370	672	65	62	166	212	3	4
45-64	7,684	162	38	311	203	1,805	3,080	306	241	625	887	10	16
65-84	16,367	274	61	595	449	4,128	6,207	738	610	1,194	2,097	6	8
85 +	2,795	34	12	91	80	890	936	113	113	178	348	-	-
N.S. - N.P.	1	-	-	-	-	1	-	-	-	-	-	-	-
<b>Widowed - Veuve</b>	<b>52,929</b>	<b>1,015</b>	<b>317</b>	<b>2,020</b>	<b>1,498</b>	<b>11,579</b>	<b>21,341</b>	<b>2,672</b>	<b>2,264</b>	<b>3,938</b>	<b>6,234</b>	<b>16</b>	<b>35</b>
< 15	-	-	-	-	-	-	-	-	-	-	-	-	-
15-24	-	-	-	-	-	-	-	-	-	-	-	-	-
25-44	65	2	-	3	-	19	26	3	1	7	4	-	-
45-64	1,637	36	11	74	57	411	649	81	59	101	153	1	4
65-84	25,538	596	142	963	718	5,940	10,270	1,148	963	1,828	2,942	8	20
85 +	25,687	381	164	980	723	5,207	10,396	1,440	1,241	2,002	3,135	7	11
N.S. - N.P.	2	-	-	-	-	2	-	-	-	-	-	-	-
<b>Divorced - Divorcée</b>	<b>4,545</b>	<b>23</b>	<b>19</b>	<b>131</b>	<b>100</b>	<b>1,059</b>	<b>1,683</b>	<b>188</b>	<b>143</b>	<b>465</b>	<b>725</b>	<b>6</b>	<b>3</b>
< 15	-	-	-	-	-	-	-	-	-	-	-	-	-
15-24	2	-	-	-	-	-	-	1	-	-	1	-	-
25-44	426	5	2	11	7	102	154	18	20	54	51	2	-
45-64	1,696	4	10	51	42	455	656	69	47	150	210	1	1
65-84	2,005	13	7	58	36	417	730	80	62	215	382	3	2
85 +	416	1	-	11	15	85	143	20	14	46	81	-	-
N.S. - N.P.	-	-	-	-	-	-	-	-	-	-	-	-	-
<b>Separated - Séparée</b>	<b>817</b>	<b>7</b>	<b>1</b>	<b>2</b>	<b>-</b>	<b>265</b>	<b>3</b>	<b>38</b>	<b>1</b>	<b>4</b>	<b>496</b>	<b>-</b>	<b>-</b>
< 15	-	-	-	-	-	-	-	-	-	-	-	-	-
15-24	14	-	-	-	-	2	-	2	-	1	9	-	-
25-44	56	2	-	-	-	20	-	2	-	1	31	-	-
45-64	166	-	-	1	-	92	3	16	1	-	53	-	-
65-84	383	5	1	1	-	132	-	15	-	1	228	-	-
85 +	198	-	-	-	-	19	-	3	-	1	175	-	-
N.S. - N.P.	-	-	-	-	-	-	-	-	-	-	-	-	-
<b>Not Stated - Non précisé</b>	<b>934</b>	<b>-</b>	<b>-</b>	<b>2</b>	<b>1</b>	<b>533</b>	<b>87</b>	<b>5</b>	<b>3</b>	<b>46</b>	<b>254</b>	<b>1</b>	<b>2</b>
< 15	-	-	-	-	-	-	-	-	-	-	-	-	-
15-24	22	-	-	-	-	16	-	-	-	1	5	-	-
25-44	107	-	-	1	-	50	9	-	1	15	30	1	-
45-64	177	-	-	1	1	107	15	1	1	10	40	-	1
65-84	396	-	-	-	-	226	41	1	1	16	110	-	1
85 +	228	-	-	-	-	131	21	3	-	4	69	-	-
N.S. - N.P.	4	-	-	-	-	3	1	-	-	-	-	-	-

**Table 4.7 Infant Deaths by Age and Sex, Canada, Provinces and Territories, 1995**  
**Tableau 4.7 Mortalité infantile selon l'âge et le sexe, Canada, provinces et territoires, 1995**

	Canada	Nfld. T.-N.	P.E.I. Î.-P.-É.	N.S. N.-É.	N.B. N.-B.	Que. Qué.	Ont.	Man.	Sask.	Alta. Alb.	B.C. C.-B.	Yukon	N.W.T. T. N.-O.
Both sexes Les deux sexes													
<b>Total (&lt; 1 year / an)</b>	<b>2,321</b>	<b>46</b>	<b>8</b>	<b>52</b>	<b>41</b>	<b>477</b>	<b>870</b>	<b>123</b>	<b>123</b>	<b>274</b>	<b>280</b>	<b>6</b>	<b>21</b>
< 1 day / jour	865	19	2	21	10	190	331	45	41	107	94	1	4
1 - 6 days / jours	430	9	4	14	7	85	158	18	19	50	65	-	1
7 - 13 days / jours	151	4	-	3	2	33	62	10	8	15	13	-	1
14 - 27 days / jours	138	2	1	3	2	31	57	8	6	16	11	1	-
<b>Neonatal - Néonatale<sup>1</sup></b>	<b>1,584</b>	<b>34</b>	<b>7</b>	<b>41</b>	<b>21</b>	<b>339</b>	<b>608</b>	<b>81</b>	<b>74</b>	<b>188</b>	<b>183</b>	<b>2</b>	<b>6</b>
28 days / jours - 3 months / mois	425	6	1	7	12	81	154	27	30	51	45	3	8
4 - 6 months / mois	183	2	-	1	5	26	69	8	12	21	35	1	3
7 - 12 months / mois	129	4	-	3	3	31	39	7	7	14	17	-	4
<b>Post-Neonatal - Post-néonatale<sup>2</sup></b>	<b>737</b>	<b>12</b>	<b>1</b>	<b>11</b>	<b>20</b>	<b>138</b>	<b>262</b>	<b>42</b>	<b>49</b>	<b>86</b>	<b>97</b>	<b>4</b>	<b>15</b>
Males Hommes													
<b>Total (&lt; 1 year / an)</b>	<b>1,303</b>	<b>25</b>	<b>3</b>	<b>28</b>	<b>23</b>	<b>277</b>	<b>482</b>	<b>66</b>	<b>74</b>	<b>154</b>	<b>155</b>	<b>5</b>	<b>11</b>
< 1 day / jour	478	9	1	14	5	105	183	26	26	60	46	1	2
1 - 6 days / jours	255	5	1	9	5	52	91	10	15	34	33	-	-
7 - 13 days / jours	75	3	-	1	1	16	30	4	5	7	8	-	-
14 - 27 days / jours	70	1	1	1	-	16	33	1	3	7	7	-	-
<b>Neonatal - Néonatale<sup>1</sup></b>	<b>878</b>	<b>18</b>	<b>3</b>	<b>25</b>	<b>11</b>	<b>189</b>	<b>337</b>	<b>41</b>	<b>49</b>	<b>108</b>	<b>94</b>	<b>1</b>	<b>2</b>
28 days / jours - 3 months / mois	248	4	-	3	5	54	87	18	14	27	27	3	6
4 - 6 months / mois	116	1	-	-	5	19	38	5	8	13	25	1	1
7 - 12 months / mois	61	2	-	-	2	15	20	2	3	6	9	-	2
<b>Post-Neonatal - Post-néonatale<sup>2</sup></b>	<b>425</b>	<b>7</b>	<b>-</b>	<b>3</b>	<b>12</b>	<b>88</b>	<b>145</b>	<b>25</b>	<b>25</b>	<b>46</b>	<b>61</b>	<b>4</b>	<b>9</b>
Females Femmes													
<b>Total (&lt; 1 year / an)</b>	<b>1,018</b>	<b>21</b>	<b>5</b>	<b>24</b>	<b>18</b>	<b>200</b>	<b>388</b>	<b>57</b>	<b>49</b>	<b>120</b>	<b>125</b>	<b>1</b>	<b>10</b>
< 1 day / jour	387	10	1	7	5	85	148	19	15	47	48	-	2
1 - 6 days / jours	175	4	3	5	2	33	67	8	4	16	32	-	1
7 - 13 days / jours	76	1	-	2	1	17	32	6	3	8	5	-	1
14 - 27 days / jours	68	1	-	2	2	15	24	7	3	9	4	1	-
<b>Neonatal - Néonatale<sup>1</sup></b>	<b>706</b>	<b>16</b>	<b>4</b>	<b>16</b>	<b>10</b>	<b>150</b>	<b>271</b>	<b>40</b>	<b>25</b>	<b>80</b>	<b>89</b>	<b>1</b>	<b>4</b>
28 days / jours - 3 months / mois	177	2	1	4	7	27	67	9	16	24	18	-	2
4 - 6 months / mois	67	1	-	1	-	7	31	3	4	8	10	-	2
7 - 12 months / mois	68	2	-	3	1	16	19	5	4	8	8	-	2
<b>Post-Neonatal - Post-néonatale<sup>2</sup></b>	<b>312</b>	<b>5</b>	<b>1</b>	<b>8</b>	<b>8</b>	<b>50</b>	<b>117</b>	<b>17</b>	<b>24</b>	<b>40</b>	<b>36</b>	<b>-</b>	<b>6</b>

<sup>1</sup> Under 4 weeks of age.

<sup>1</sup> Moins de 4 semaines d'âge.

<sup>2</sup> Between 4 weeks and one year of age.

<sup>2</sup> Entre 4 semaines et un an d'âge.

**Table 4.8 Infant Mortality Rates by Age and Sex, Canada, Provinces and Territories, 1995**  
**Tableau 4.8 Taux de mortalité infantile selon l'âge et le sexe, Canada, provinces et territoires, 1995**

	Canada	Nfld.	P.E.I.	N.S.	N.B.	Que.	Ont.	Man.	Sask.	Alta.	B.C.	Yukon	N.W.T.
		T.-N.	Î.-P.-É.	N.-É.	N.-B.	Qué.				Alb.	C.-B.		T. N.-O.
<b>Rate per 1,000 live births - Taux pour 1,000 naissances vivantes</b>													
<b>Both sexes</b>													
<b>Les deux sexes</b>													
<b>Total (&lt; 1 year / an)</b>	<b>6.1</b>	<b>7.9</b>	<b>4.6</b>	<b>4.8</b>	<b>4.8</b>	<b>5.5</b>	<b>5.9</b>	<b>7.6</b>	<b>9.1</b>	<b>7.0</b>	<b>6.0</b>	<b>12.8</b>	<b>13.0</b>
< 1 day / jour	2.3	3.2	1.1	2.0	1.2	2.2	2.3	2.8	3.0	2.7	2.0	2.1	2.5
1 - 6 days / jours	1.1	1.5	2.3	1.3	0.8	1.0	1.1	1.1	1.4	1.3	1.4	-	0.6
7 - 13 days / jours	0.4	0.7	-	0.3	0.2	0.4	0.4	0.6	0.6	0.4	0.3	-	0.6
14 - 27 days / jours	0.4	0.3	0.6	0.3	0.2	0.4	0.4	0.5	0.4	0.4	0.2	2.1	-
<b>Neonatal - Néonatale<sup>1</sup></b>	<b>4.2</b>	<b>5.8</b>	<b>4.0</b>	<b>3.8</b>	<b>2.5</b>	<b>3.9</b>	<b>4.2</b>	<b>5.0</b>	<b>5.5</b>	<b>4.8</b>	<b>3.9</b>	<b>4.3</b>	<b>3.7</b>
28 days / jours - 3 months / mois	1.1	1.0	0.6	0.7	1.4	0.9	1.1	1.7	2.2	1.3	1.0	6.4	5.0
4 - 6 months / mois	0.5	0.3	-	0.1	0.6	0.3	0.5	0.5	0.9	0.5	0.7	2.1	1.9
7 - 12 months / mois	0.3	0.7	-	0.3	0.4	0.4	0.3	0.4	0.5	0.4	0.4	-	2.5
<b>Post-Neonatal - Post-néonatale<sup>2</sup></b>	<b>1.9</b>	<b>2.0</b>	<b>0.6</b>	<b>1.0</b>	<b>2.3</b>	<b>1.6</b>	<b>1.8</b>	<b>2.6</b>	<b>3.6</b>	<b>2.2</b>	<b>2.1</b>	<b>8.5</b>	<b>9.3</b>
<b>Males</b>													
<b>Hommes</b>													
<b>Total (&lt; 1 year / an)</b>	<b>6.7</b>	<b>8.4</b>	<b>3.3</b>	<b>5.2</b>	<b>5.2</b>	<b>6.2</b>	<b>6.4</b>	<b>8.0</b>	<b>10.9</b>	<b>7.7</b>	<b>6.4</b>	<b>20.5</b>	<b>13.3</b>
< 1 day / jour	2.5	3.0	1.1	2.6	1.1	2.3	2.4	3.2	3.8	3.0	1.9	4.1	2.4
1 - 6 days / jours	1.3	1.7	1.1	1.7	1.1	1.2	1.2	1.2	2.2	1.7	1.4	-	-
7 - 13 days / jours	0.4	1.0	-	0.2	0.2	0.4	0.4	0.5	0.7	0.4	0.3	-	-
14 - 27 days / jours	0.4	0.3	1.1	0.2	-	0.4	0.4	0.1	0.4	0.4	0.3	-	-
<b>Neonatal - Néonatale<sup>1</sup></b>	<b>4.5</b>	<b>6.0</b>	<b>3.3</b>	<b>4.6</b>	<b>2.5</b>	<b>4.2</b>	<b>4.5</b>	<b>5.0</b>	<b>7.2</b>	<b>5.4</b>	<b>3.9</b>	<b>4.1</b>	<b>2.4</b>
28 days / jours - 3 months / mois	1.3	1.3	-	0.6	1.1	1.2	1.2	2.2	2.1	1.4	1.1	12.3	7.3
4 - 6 months / mois	0.6	0.3	-	-	1.1	0.4	0.5	0.6	1.2	0.7	1.0	4.1	1.2
7 - 12 months / mois	0.3	0.7	-	-	0.5	0.3	0.3	0.2	0.4	0.3	0.4	-	2.4
<b>Post-Neonatal - Post-néonatale<sup>2</sup></b>	<b>2.2</b>	<b>2.3</b>	<b>-</b>	<b>0.6</b>	<b>2.7</b>	<b>2.0</b>	<b>1.9</b>	<b>3.0</b>	<b>3.7</b>	<b>2.3</b>	<b>2.5</b>	<b>16.4</b>	<b>10.9</b>
<b>Females</b>													
<b>Femmes</b>													
<b>Total (&lt; 1 year / an)</b>	<b>5.5</b>	<b>7.3</b>	<b>5.8</b>	<b>4.5</b>	<b>4.3</b>	<b>4.7</b>	<b>5.5</b>	<b>7.2</b>	<b>7.3</b>	<b>6.3</b>	<b>5.5</b>	<b>4.4</b>	<b>12.7</b>
< 1 day / jour	2.1	3.5	1.2	1.3	1.2	2.0	2.1	2.4	2.2	2.5	2.1	-	2.5
1 - 6 days / jours	0.9	1.4	3.5	0.9	0.5	0.8	0.9	1.0	0.6	0.8	1.4	-	1.3
7 - 13 days / jours	0.4	0.3	-	0.4	0.2	0.4	0.4	0.8	0.4	0.4	0.2	-	1.3
14 - 27 days / jours	0.4	0.3	-	0.4	0.5	0.4	0.3	0.9	0.4	0.5	0.2	4.4	-
<b>Neonatal - Néonatale<sup>1</sup></b>	<b>3.8</b>	<b>5.6</b>	<b>4.7</b>	<b>3.0</b>	<b>2.4</b>	<b>3.5</b>	<b>3.8</b>	<b>5.1</b>	<b>3.7</b>	<b>4.2</b>	<b>3.9</b>	<b>4.4</b>	<b>5.1</b>
28 days / jours - 3 months / mois	1.0	0.7	1.2	0.8	1.7	0.6	0.9	1.1	2.4	1.3	0.8	-	2.5
4 - 6 months / mois	0.4	0.3	-	0.2	-	0.2	0.4	0.4	0.6	0.4	0.4	-	2.5
7 - 12 months / mois	0.4	0.7	-	0.6	0.2	0.4	0.3	0.6	0.6	0.4	0.4	-	2.5
<b>Post-Neonatal - Post-néonatale<sup>2</sup></b>	<b>1.7</b>	<b>1.7</b>	<b>1.2</b>	<b>1.5</b>	<b>1.9</b>	<b>1.2</b>	<b>1.6</b>	<b>2.1</b>	<b>3.6</b>	<b>2.1</b>	<b>1.6</b>	<b>-</b>	<b>7.6</b>

<sup>1</sup> Under 4 weeks of age. - Moins de 4 semaines d'âge.

<sup>2</sup> Between 4 weeks and one year of age. - Entre 4 semaines et un an d'âge.

**5. Historical Death Statistics,  
1975-1995**

**5. Données historiques de mortalité,  
1975-1995**





**Table 5.2 Age-Standardized Death Rates<sup>1</sup> by Sex, Canada, Provinces and Territories, 1975-1995**  
**Tableau 5.2 Taux de mortalité normalisés<sup>1</sup> selon le sexe, Canada, provinces et territoires, 1975-1995**

	Canada	Nfld.	P.E.I.	N.S.	N.B.	Que.	Ont.	Man.	Sask.	Alta.	B.C.	Yukon	N.W.T.
		T.-N.	Î.-P.-É.	N.-É.	N.-B.	Qué.				Alb.	C.-B.		T. N.-O.
	Rate per 1,000 population - Taux pour 1,000 personnes												
<b>Both sexes - Les deux sexes</b>													
1975	9.1	9.2	8.9	9.4	9.2	9.8	9.1	8.8	8.3	8.7	8.6	11.3	10.7
1976	8.9	9.3	9.0	9.4	9.1	9.4	8.8	8.5	8.3	8.5	8.2	11.7	9.1
1977	8.7	8.6	8.5	9.3	8.9	9.3	8.7	8.3	8.0	8.2	7.9	10.8	8.6
1978	8.5	8.3	7.9	9.0	8.7	9.1	8.4	8.2	8.0	8.2	7.9	8.0	9.5
1979	8.3	8.2	8.0	8.8	8.5	8.8	8.2	8.0	7.5	8.0	7.7	10.3	8.6
1980	8.2	8.6	7.9	8.8	8.6	8.7	8.2	8.1	7.6	8.1	7.5	10.8	11.6
1981	8.0	8.1	7.5	8.6	8.2	8.3	8.0	8.1	7.4	7.9	7.4	11.8	8.6
1982	8.0	8.3	7.2	8.4	8.1	8.2	7.9	7.8	7.8	7.8	7.5	10.8	10.2
1983	7.8	8.4	7.6	8.4	8.0	8.2	7.8	7.7	7.2	7.4	7.0	10.7	9.9
1984	7.6	8.3	7.8	8.0	7.8	8.0	7.6	7.3	7.1	7.3	7.1	9.4	9.7
1985	7.7	8.3	7.8	8.3	7.6	8.1	7.6	7.6	7.3	7.4	7.1	10.7	8.4
1986	7.6	8.1	7.8	8.1	7.8	8.1	7.5	7.6	7.2	7.4	6.9	9.2	8.4
1987	7.4	8.1	7.5	7.8	7.6	7.9	7.3	7.3	6.8	7.0	6.8	8.3	8.2
1988	7.4	7.9	7.4	7.9	7.5	7.7	7.4	7.5	7.0	7.2	6.9	10.8	9.2
1989	7.2	8.0	7.2	7.9	7.4	7.5	7.2	7.1	6.7	6.9	6.8	7.2	9.3
1990	7.0	8.2	7.5	7.6	7.1	7.3	6.9	7.0	6.7	6.7	6.7	8.7	8.7
1991	7.0	7.8	7.7	7.3	7.0	7.2	6.9	6.9	6.6	6.7	6.6	8.5	9.0
1992	6.8	7.6	7.2	7.4	7.0	6.9	6.8	6.8	6.2	6.6	6.5	8.0	10.5
1993	6.9	7.6	7.2	7.3	7.1	7.1	6.8	7.0	6.4	6.6	6.6	8.8	10.6
1994	6.8	7.8	6.9	7.3	7.1	6.9	6.8	6.7	6.4	6.5	6.4	9.7	9.1
1995	6.7	7.4	7.1	7.1	7.0	6.9	6.6	6.9	6.4	6.4	6.2	10.6	8.9
<b>Males - Hommes</b>													
1975	11.7	11.4	11.7	12.2	11.6	12.6	11.8	11.4	10.5	10.9	11.1	12.5	13.0
1976	11.5	11.5	11.8	12.1	11.7	12.2	11.6	10.7	10.7	10.9	10.6	16.1	10.5
1977	11.3	10.6	11.9	12.4	11.5	12.2	11.3	10.9	10.2	10.4	10.1	14.0	10.8
1978	11.1	10.5	10.4	12.0	11.4	12.0	11.1	10.8	10.2	10.4	10.3	9.8	11.5
1979	10.8	10.4	10.6	11.6	11.2	11.7	10.8	10.4	9.5	10.3	9.9	13.2	10.6
1980	10.8	10.6	10.0	11.4	11.3	11.6	10.8	10.4	9.8	10.4	9.7	12.4	14.0
1981	10.5	10.3	10.0	11.5	10.9	11.2	10.6	10.7	9.4	10.1	9.5	15.3	10.3
1982	10.5	10.4	9.8	11.2	10.8	11.0	10.4	10.0	10.2	10.2	9.8	13.7	13.3
1983	10.2	10.3	9.7	11.2	10.5	11.0	10.3	10.2	9.3	9.6	9.2	12.8	10.8
1984	10.0	10.6	10.2	10.4	10.5	10.9	9.9	9.6	9.2	9.6	9.2	12.1	11.5
1985	10.1	10.4	10.5	11.0	10.4	11.0	10.0	10.0	9.4	9.6	9.2	13.3	10.9
1986	9.9	10.3	10.3	10.7	10.5	10.9	9.8	9.9	9.3	9.4	8.8	11.8	10.6
1987	9.7	10.7	10.0	10.2	10.0	10.7	9.5	9.5	8.6	9.2	8.8	10.4	9.5
1988	9.8	9.8	10.1	10.5	10.1	10.5	9.7	10.0	9.2	9.2	8.8	15.0	11.5
1989	9.5	10.3	9.8	10.4	9.8	10.3	9.3	9.3	8.8	9.0	8.7	9.4	10.6
1990	9.2	10.5	9.7	9.9	9.3	9.9	9.0	9.0	8.6	8.7	8.5	8.6	10.4
1991	9.1	9.8	10.4	9.6	9.2	9.7	8.9	8.9	8.5	8.6	8.4	10.3	10.0
1992	8.9	9.5	9.4	9.8	9.2	9.3	8.8	8.9	8.1	8.4	8.3	7.4	12.2
1993	8.9	9.8	9.5	9.6	9.1	9.5	8.7	9.1	8.3	8.4	8.4	11.4	12.0
1994	8.7	9.9	9.2	9.6	9.2	9.2	8.6	8.6	8.2	8.4	8.0	12.3	11.6
1995	8.6	9.6	9.6	9.3	9.3	9.1	8.4	8.9	8.3	8.1	7.9	14.7	9.8
<b>Females - Femmes</b>													
1975	7.0	7.1	6.5	7.0	7.2	7.6	6.9	6.6	6.3	6.6	6.5	9.0	8.4
1976	6.8	7.3	6.5	7.1	6.9	7.2	6.7	6.7	6.1	6.3	6.3	6.0	7.8
1977	6.6	6.7	5.6	6.8	6.7	7.0	6.7	6.1	5.9	6.2	6.0	6.7	6.2
1978	6.4	6.4	5.7	6.6	6.5	6.9	6.4	6.1	6.0	6.2	5.9	6.3	8.1
1979	6.3	6.3	5.7	6.5	6.3	6.6	6.3	6.0	5.6	6.0	5.9	7.2	6.4
1980	6.3	6.8	6.1	6.7	6.5	6.5	6.3	6.2	5.7	6.1	5.7	8.5	9.2
1981	6.1	6.1	5.3	6.4	6.0	6.2	6.1	6.1	5.5	6.0	5.7	8.9	6.9
1982	6.1	6.4	5.1	6.3	5.9	6.2	6.1	6.1	5.8	5.9	5.7	7.8	6.8
1983	5.9	6.7	5.8	6.2	5.9	6.2	6.0	5.7	5.3	5.7	5.3	8.4	8.9
1984	5.8	6.4	5.8	6.2	5.8	6.0	5.9	5.6	5.3	5.5	5.4	7.1	8.2
1985	5.8	6.4	5.5	6.3	5.6	6.0	5.9	5.7	5.5	5.6	5.5	8.0	5.6
1986	5.8	6.4	5.7	6.0	5.8	6.0	5.9	5.8	5.4	5.7	5.3	6.1	6.1
1987	5.7	6.1	5.5	5.9	5.7	5.9	5.7	5.6	5.3	5.4	5.3	6.0	6.9
1988	5.6	6.3	5.3	6.0	5.5	5.8	5.7	5.6	5.1	5.5	5.3	7.6	6.9
1989	5.5	6.1	5.1	6.0	5.6	5.6	5.6	5.5	4.9	5.3	5.2	5.2	8.0
1990	5.4	6.3	5.6	5.9	5.4	5.5	5.4	5.5	5.1	5.2	5.2	8.2	6.9
1991	5.4	6.1	5.4	5.5	5.3	5.4	5.5	5.4	5.0	5.2	5.1	6.3	7.9
1992	5.2	6.1	5.4	5.6	5.3	5.3	5.3	5.2	4.7	5.1	5.0	8.7	8.6
1993	5.3	5.8	5.5	5.5	5.5	5.5	5.4	5.4	4.9	5.3	5.1	6.3	9.4
1994	5.3	6.0	5.2	5.7	5.5	5.3	5.4	5.3	4.9	5.1	5.1	7.1	6.9
1995	5.2	5.6	5.2	5.5	5.2	5.3	5.3	5.5	4.9	5.1	4.9	7.4	7.9

<sup>1</sup> Standardized to the 1991 Canadian population

<sup>1</sup> Normalisés à la population canadienne de 1991

**Figure 5.1 Age-Standardized Death Rates by Sex, Canada, Provinces and Territories, 1975-1995**

**Figure 5.1 Taux de mortalité normalisé selon le sexe, Canada, provinces et territoires, 1975-1995**

Rate per 1,000 population - Taux pour 1,000 personnes

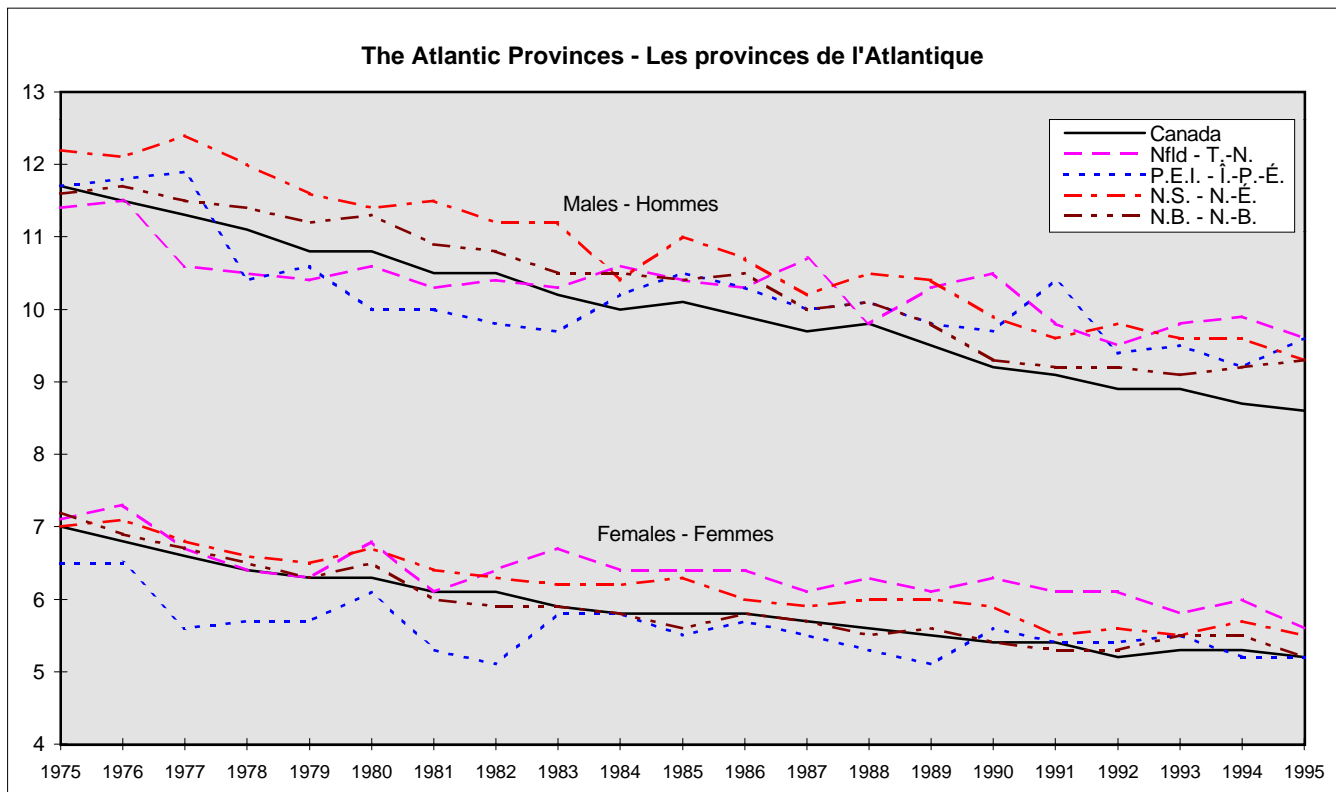
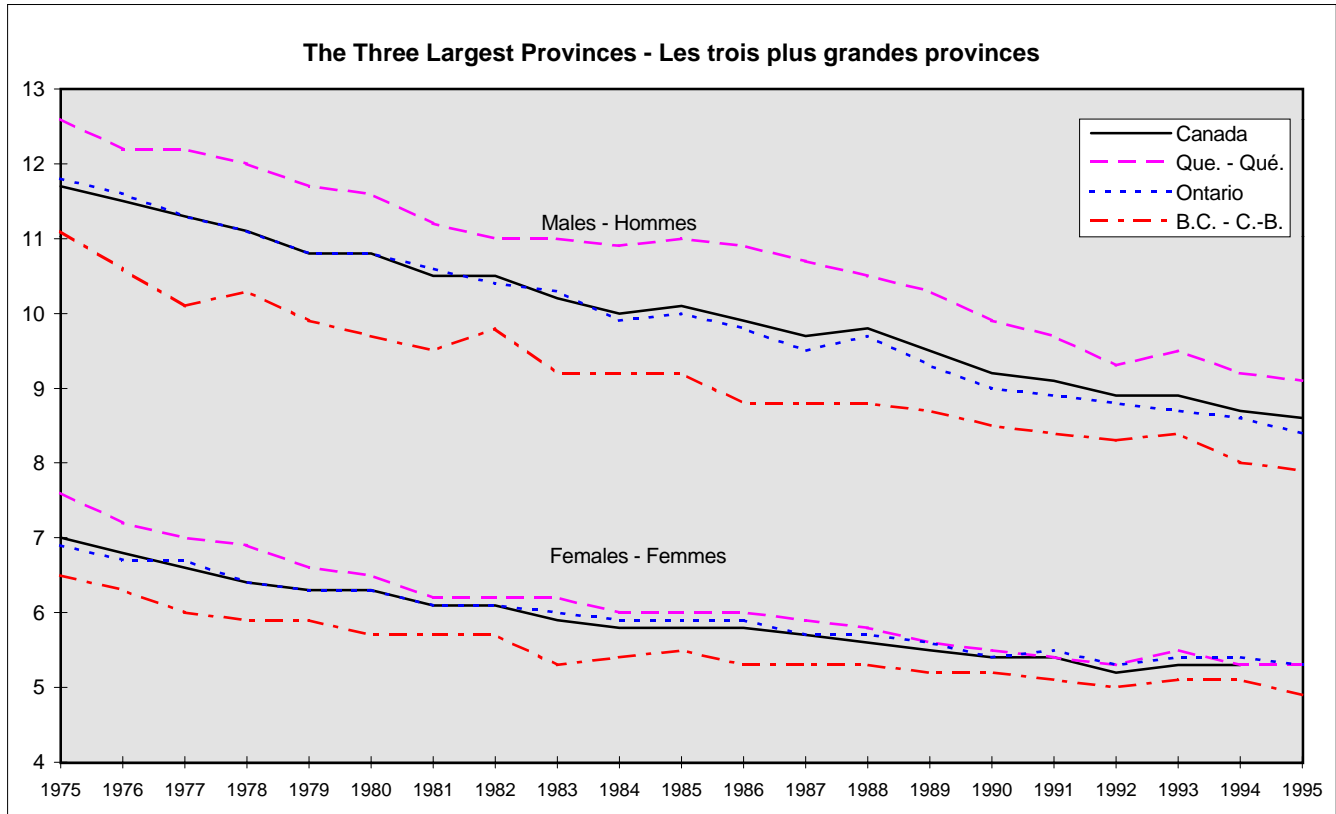

Source: Table 5.2 - Tableau 5.2

**Figure 5.1 Age-Standardized Death Rates by Sex, Canada, Provinces and Territories, 1975-1995**

**Figure 5.1 Taux de mortalité normalisé selon le sexe, Canada, provinces et territoires, 1975-1995**

Rate per 1,000 population - Taux pour 1,000 personnes

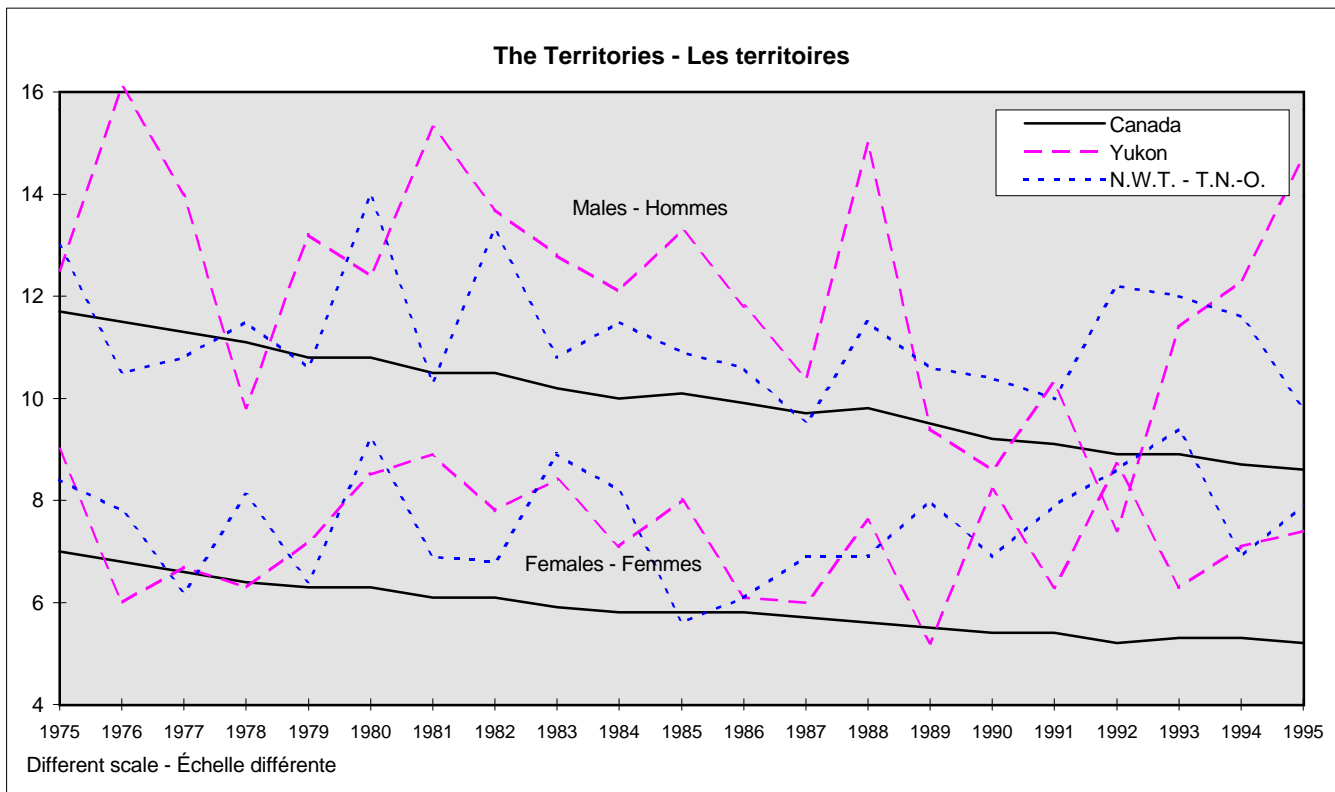
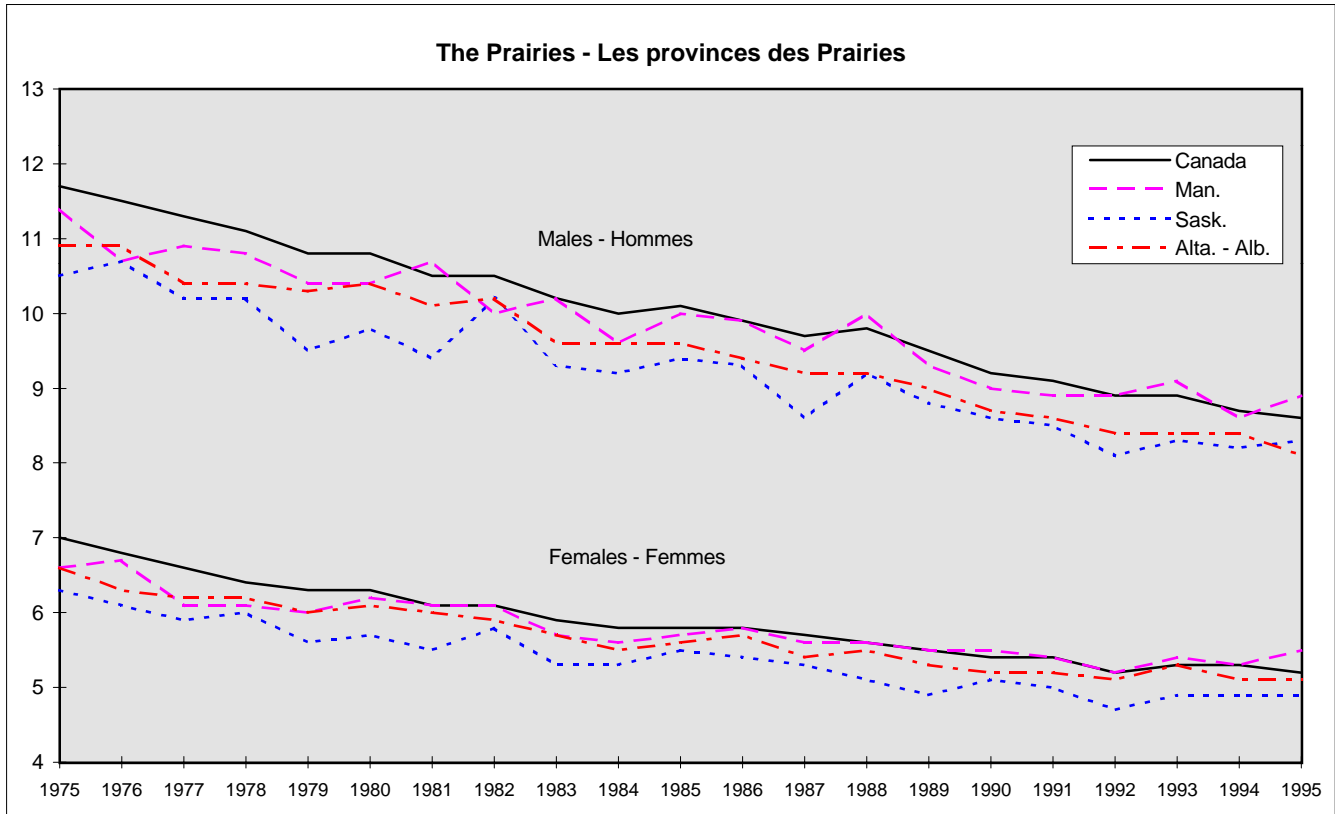

Source: Table 5.2 - Tableau 5.2

**Table 5.3 Deaths by Age and Sex, Canada, 1975-1995**

	Total	<1	1-4	5-9	10-14	15-19	20-24	25-29	30-34	35-39	40-44
<b>Both sexes</b>											
1975	167,176	4,902	1,080	826	897	2,549	2,648	2,069	1,888	2,271	3,433
1976	167,009	4,682	1,009	726	770	2,324	2,428	1,974	1,858	2,102	3,161
1977	167,498	4,475	862	702	749	2,374	2,645	2,074	1,954	2,272	3,236
1978	168,179	4,289	886	690	751	2,221	2,678	2,026	2,025	2,283	3,029
1979	168,183	3,994	817	648	669	2,405	2,762	2,102	2,055	2,294	3,096
1980	171,473	3,868	829	590	628	2,186	2,573	2,075	2,077	2,323	2,857
1981	171,029	3,562	746	521	601	2,141	2,457	2,076	2,066	2,266	2,980
1982	174,413	3,401	684	456	561	1,791	2,172	2,115	1,932	2,227	2,901
1983	174,484	3,182	678	477	479	1,610	2,310	1,967	2,049	2,282	2,950
1984	175,727	3,058	675	452	463	1,479	2,142	1,936	1,925	2,307	2,898
1985	181,323	2,982	633	403	469	1,433	2,151	1,987	2,137	2,348	3,015
1986	184,224	2,938	655	412	403	1,425	1,997	1,955	2,122	2,504	3,026
1987	184,953	2,706	641	375	456	1,437	1,913	2,016	2,146	2,443	3,186
1988	190,011	2,705	605	397	440	1,343	1,910	2,048	2,201	2,489	3,231
1989	190,965	2,795	595	372	402	1,364	1,775	2,082	2,325	2,692	3,352
1990	191,973	2,766	559	384	429	1,226	1,614	1,977	2,467	2,827	3,468
1991	195,568	2,573	501	352	405	1,258	1,617	2,058	2,364	2,788	3,585
1992	196,535	2,431	484	391	379	1,153	1,538	1,957	2,407	3,023	3,613
1993	204,912	2,448	507	317	366	1,187	1,465	1,839	2,585	3,258	3,846
1994	207,077	2,418	517	318	408	1,142	1,412	1,671	2,402	3,146	3,928
1995	210,733	2,321	436	318	405	1,135	1,416	1,673	2,503	3,209	3,938
<b>Males</b>											
1975	96,925	2,798	620	499	550	1,930	2,038	1,486	1,274	1,485	2,211
1976	96,725	2,673	592	434	498	1,734	1,877	1,458	1,243	1,329	2,085
1977	96,872	2,509	473	442	466	1,770	2,073	1,518	1,334	1,502	2,097
1978	97,116	2,451	509	422	499	1,672	2,067	1,475	1,392	1,507	1,999
1979	96,532	2,301	444	393	446	1,763	2,148	1,519	1,397	1,448	2,019
1980	97,575	2,217	489	372	394	1,618	1,954	1,497	1,415	1,505	1,818
1981	97,055	2,050	426	302	395	1,622	1,917	1,474	1,421	1,483	1,905
1982	98,054	1,986	392	269	361	1,336	1,696	1,530	1,299	1,395	1,810
1983	97,747	1,783	378	291	313	1,196	1,816	1,458	1,414	1,464	1,877
1984	97,872	1,730	366	271	283	1,128	1,655	1,421	1,312	1,502	1,819
1985	100,460	1,680	363	241	290	1,028	1,674	1,467	1,470	1,541	1,918
1986	100,969	1,660	363	251	244	1,029	1,548	1,436	1,476	1,638	1,922
1987	101,252	1,587	357	212	306	1,062	1,477	1,507	1,522	1,638	1,982
1988	104,106	1,547	343	251	285	1,008	1,481	1,526	1,544	1,626	2,043
1989	104,108	1,606	330	210	245	1,033	1,315	1,527	1,620	1,788	2,105
1990	103,968	1,565	320	220	263	915	1,231	1,463	1,723	1,903	2,233
1991	105,438	1,432	298	197	253	913	1,256	1,502	1,683	1,849	2,248
1992	105,865	1,389	269	218	237	830	1,143	1,461	1,772	2,043	2,374
1993	109,407	1,379	306	171	219	841	1,082	1,373	1,860	2,230	2,499
1994	109,742	1,375	292	185	246	845	1,067	1,243	1,744	2,147	2,582
1995	111,396	1,303	243	181	221	815	1,088	1,227	1,818	2,225	2,572
<b>Females</b>											
1975	70,251	2,104	460	327	347	619	610	583	614	786	1,222
1976	70,284	2,009	417	292	272	590	551	516	615	773	1,076
1977	70,626	1,966	389	260	283	604	572	556	620	770	1,139
1978	71,063	1,838	377	268	252	549	611	551	633	776	1,030
1979	71,651	1,693	373	255	223	642	614	583	658	846	1,077
1980	73,898	1,651	340	218	234	568	619	578	662	818	1,039
1981	73,974	1,512	320	219	206	519	540	602	645	783	1,075
1982	76,359	1,415	292	187	200	455	476	585	633	832	1,091
1983	76,737	1,399	300	186	166	414	494	509	635	818	1,073
1984	77,855	1,328	309	181	180	351	487	515	613	805	1,079
1985	80,863	1,302	270	162	179	405	477	520	667	807	1,097
1986	83,255	1,278	292	161	159	396	449	519	646	866	1,104
1987	83,701	1,119	284	163	150	375	436	509	624	805	1,204
1988	85,905	1,158	262	146	155	335	429	522	657	863	1,188
1989	86,857	1,189	265	162	157	331	460	555	705	904	1,247
1990	88,005	1,201	239	164	166	311	383	514	744	924	1,235
1991	90,130	1,141	203	155	152	345	361	556	681	939	1,337
1992	90,670	1,042	215	173	142	323	395	496	635	980	1,239
1993	95,505	1,069	201	146	147	346	383	466	725	1,028	1,347
1994	97,335	1,043	225	133	162	297	345	428	658	999	1,346
1995	99,337	1,018	193	137	184	320	328	446	685	984	1,366

**Tableau 5.3 Décès selon l'âge et le sexe, Canada, 1975-1995**

										N.S.	
45-49	50-54	55-59	60-63	65-69	70-74	75-79	80-84	85-89	90+	N.P.	
											<b>Les deux sexes</b>
5,478	8,132	10,501	14,556	17,508	19,956	20,710	20,308	16,333	10,896	235	1975
5,353	8,003	10,553	14,520	17,548	20,091	21,123	20,472	16,425	11,484	403	1976
5,364	8,094	10,887	14,502	17,961	20,495	21,013	20,054	16,142	11,424	219	1977
4,958	8,074	11,158	14,336	18,210	20,505	21,424	20,222	16,350	11,937	127	1978
4,934	7,851	11,136	13,978	18,472	20,518	21,766	20,091	16,109	12,401	85	1979
4,769	7,534	11,090	13,842	18,841	21,411	22,851	20,940	16,656	13,432	101	1980
4,612	7,313	10,934	14,089	18,910	21,287	22,752	21,243	16,849	13,575	49	1981
4,215	7,186	10,918	14,317	19,099	22,618	23,554	22,002	17,544	14,561	159	1982
4,042	6,948	10,614	14,349	18,815	22,831	24,210	22,354	17,586	14,732	19	1983
3,965	6,658	10,312	15,096	18,276	23,006	24,729	23,133	17,742	15,430	45	1984
4,089	6,608	10,362	14,935	18,659	23,897	25,490	24,140	18,850	16,731	4	1985
4,106	6,520	10,150	14,890	18,907	24,090	26,413	25,228	19,528	16,949	6	1986
4,072	6,169	10,082	14,826	19,367	23,810	26,642	25,429	19,754	17,443	40	1987
4,136	5,885	9,684	15,061	19,908	24,290	27,529	26,679	21,140	18,299	31	1988
4,311	5,879	9,590	14,616	20,175	23,592	27,984	27,276	21,339	18,440	9	1989
4,380	5,939	9,228	14,250	19,955	23,482	28,294	27,904	21,834	18,973	17	1990
4,563	5,854	9,040	14,105	20,316	23,901	29,030	28,265	22,912	20,060	21	1991
4,729	6,013	8,930	14,046	19,390	24,435	28,834	28,920	23,629	20,222	11	1992
4,984	6,157	8,754	13,850	20,071	26,035	29,534	30,934	25,180	21,592	3	1993
5,050	6,322	8,794	13,835	19,852	26,437	29,129	31,899	25,771	22,615	11	1994
5,346	6,619	8,713	13,196	19,817	26,545	29,642	32,979	27,023	23,472	27	1995
											<b>Hommes</b>
3,476	5,374	6,906	9,611	11,226	12,106	11,298	10,089	7,465	4,331	152	1975
3,512	5,301	7,046	9,615	11,261	12,402	11,633	10,079	7,244	4,469	240	1976
3,493	5,316	7,154	9,634	11,563	12,553	11,767	9,758	7,053	4,258	139	1977
3,266	5,323	7,405	9,381	11,717	12,495	12,016	9,840	7,085	4,519	76	1978
3,232	5,099	7,310	9,124	11,842	12,587	12,192	9,686	6,855	4,681	46	1979
3,105	4,960	7,212	8,989	12,038	12,990	12,822	10,116	7,057	4,946	61	1980
3,010	4,750	7,064	9,042	11,992	12,883	12,932	10,364	7,098	4,895	30	1981
2,727	4,694	7,067	9,265	12,077	13,780	13,207	10,613	7,248	5,204	98	1982
2,560	4,554	6,941	9,263	11,811	13,803	13,565	10,998	7,170	5,081	11	1983
2,546	4,346	6,656	9,758	11,449	13,972	13,784	11,490	7,229	5,126	29	1984
2,549	4,273	6,710	9,520	11,703	14,543	14,098	12,029	7,689	5,671	3	1985
2,543	4,185	6,698	9,538	11,783	14,400	14,724	12,360	7,808	5,360	3	1986
2,584	3,868	6,536	9,400	12,091	14,334	14,856	12,430	8,003	5,474	26	1987
2,570	3,733	6,242	9,679	12,490	14,599	15,434	13,107	8,854	5,725	19	1988
2,646	3,736	6,240	9,442	12,596	14,130	15,508	13,473	8,908	5,646	4	1989
2,772	3,768	5,934	9,240	12,346	13,966	15,692	13,694	8,987	5,725	8	1990
2,904	3,712	5,765	9,073	12,553	14,144	16,081	14,004	9,531	6,026	14	1991
2,881	3,735	5,738	8,991	12,058	14,576	15,919	14,301	9,813	6,109	8	1992
3,171	3,878	5,598	8,724	12,464	15,394	16,184	15,232	10,401	6,398	3	1993
3,104	3,897	5,459	8,863	12,314	15,511	15,939	15,700	10,453	6,770	6	1994
3,308	4,118	5,380	8,412	12,314	15,650	16,340	16,147	11,019	6,998	17	1995
											<b>Femmes</b>
2,002	2,758	3,595	4,945	6,282	7,850	9,412	10,219	8,868	6,565	83	1975
1,841	2,702	3,507	4,905	6,287	7,689	9,490	10,393	9,181	7,015	163	1976
1,871	2,778	3,733	4,868	6,398	7,942	9,246	10,296	9,089	7,166	80	1977
1,692	2,751	3,753	4,955	6,493	8,010	9,408	10,382	9,265	7,418	51	1978
1,702	2,752	3,826	4,854	6,630	7,931	9,574	10,405	9,254	7,720	39	1979
1,664	2,574	3,878	4,853	6,803	8,421	10,029	10,824	9,599	8,486	40	1980
1,602	2,563	3,870	5,047	6,918	8,404	9,820	10,879	9,751	8,680	19	1981
1,488	2,492	3,851	5,052	7,022	8,838	10,347	11,389	10,296	9,357	61	1982
1,482	2,394	3,673	5,086	7,004	9,028	10,645	11,356	10,416	9,651	8	1983
1,419	2,312	3,656	5,338	6,827	9,034	10,945	11,643	10,513	10,304	16	1984
1,540	2,335	3,652	5,415	6,956	9,354	11,392	12,111	11,161	11,060	1	1985
1,563	2,335	3,452	5,352	7,124	9,690	11,689	12,868	11,720	11,589	3	1986
1,488	2,301	3,546	5,426	7,276	9,476	11,786	12,999	11,751	11,969	14	1987
1,566	2,152	3,442	5,382	7,418	9,691	12,095	13,572	12,286	12,574	12	1988
1,665	2,143	3,350	5,174	7,579	9,462	12,476	13,803	12,431	12,794	5	1989
1,608	2,171	3,294	5,010	7,609	9,516	12,602	14,210	12,847	13,248	9	1990
1,659	2,142	3,275	5,032	7,763	9,757	12,949	14,261	13,381	14,034	7	1991
1,848	2,278	3,192	5,055	7,332	9,859	12,915	14,619	13,816	14,113	3	1992
1,813	2,279	3,156	5,126	7,607	10,641	13,350	15,702	14,779	15,194	-	1993
1,946	2,425	3,335	4,972	7,538	10,926	13,190	16,199	15,318	15,845	5	1994
2,038	2,501	3,333	4,784	7,503	10,895	13,302	16,832	16,004	16,474	10	1995

**Table 5.4 Age-Sex-Specific Death Rates, Canada, 1975-1995**

	Total	<1	1-4	5-9	10-14	15-19	20-24	25-29	30-34	35-39	40-44
Rate per 1,000 population											
<b>Both sexes</b>											
1975	7.2	13.6	0.8	0.4	0.4	1.1	1.2	1.0	1.2	1.7	2.7
1976	7.1	13.0	0.7	0.4	0.3	1.0	1.1	1.0	1.1	1.5	2.5
1977	7.0	12.4	0.6	0.4	0.3	1.0	1.1	1.0	1.1	1.6	2.5
1978	7.0	12.0	0.6	0.4	0.4	0.9	1.1	1.0	1.1	1.5	2.4
1979	6.9	10.9	0.6	0.4	0.3	1.0	1.2	1.0	1.1	1.5	2.4
1980	7.0	10.4	0.6	0.3	0.3	0.9	1.1	0.9	1.0	1.4	2.1
1981	6.9	9.6	0.5	0.3	0.3	0.9	1.0	0.9	1.0	1.4	2.2
1982	6.9	9.1	0.5	0.3	0.3	0.8	0.9	0.9	0.9	1.2	2.0
1983	6.9	8.5	0.5	0.3	0.3	0.7	0.9	0.8	1.0	1.2	2.0
1984	6.8	8.1	0.5	0.2	0.2	0.7	0.8	0.8	0.9	1.2	1.9
1985	7.0	7.9	0.4	0.2	0.3	0.7	0.9	0.8	1.0	1.2	1.9
1986	7.0	7.9	0.4	0.2	0.2	0.7	0.8	0.8	0.9	1.2	1.8
1987	7.0	7.3	0.4	0.2	0.3	0.7	0.8	0.8	0.9	1.2	1.8
1988	7.1	7.2	0.4	0.2	0.2	0.7	0.8	0.8	0.9	1.2	1.7
1989	7.0	7.1	0.4	0.2	0.2	0.7	0.8	0.8	0.9	1.2	1.7
1990	6.9	6.8	0.4	0.2	0.2	0.6	0.8	0.8	1.0	1.2	1.7
1991	7.0	6.4	0.3	0.2	0.2	0.7	0.8	0.8	0.9	1.2	1.7
1992	6.9	6.1	0.3	0.2	0.2	0.6	0.7	0.8	0.9	1.2	1.7
1993	7.1	6.3	0.3	0.2	0.2	0.6	0.7	0.8	1.0	1.3	1.7
1994	7.1	6.3	0.3	0.2	0.2	0.6	0.7	0.7	0.9	1.2	1.7
1995	7.1	6.1	0.3	0.2	0.2	0.6	0.7	0.7	0.9	1.2	1.7
<b>Males</b>											
1975	8.3	15.2	0.9	0.5	0.5	1.6	1.8	1.5	1.5	2.2	3.3
1976	8.2	14.5	0.8	0.4	0.4	1.4	1.6	1.4	1.4	1.9	3.2
1977	8.1	13.5	0.7	0.5	0.4	1.4	1.8	1.4	1.5	2.1	3.2
1978	8.1	13.3	0.7	0.4	0.5	1.3	1.7	1.4	1.5	2.0	3.1
1979	8.0	12.2	0.6	0.4	0.4	1.4	1.8	1.4	1.4	1.8	3.0
1980	8.0	11.6	0.7	0.4	0.4	1.3	1.6	1.3	1.4	1.8	2.7
1981	7.8	10.8	0.6	0.3	0.4	1.3	1.5	1.3	1.3	1.7	2.7
1982	7.8	10.4	0.5	0.3	0.4	1.1	1.3	1.3	1.2	1.5	2.5
1983	7.7	9.3	0.5	0.3	0.3	1.1	1.4	1.2	1.3	1.5	2.5
1984	7.7	8.9	0.5	0.3	0.3	1.0	1.3	1.2	1.2	1.5	2.3
1985	7.8	8.7	0.5	0.3	0.3	1.0	1.3	1.2	1.3	1.5	2.4
1986	7.8	8.7	0.5	0.3	0.3	1.0	1.2	1.1	1.3	1.6	2.3
1987	7.7	8.4	0.5	0.2	0.3	1.1	1.2	1.2	1.3	1.5	2.2
1988	7.8	8.0	0.4	0.3	0.3	1.0	1.3	1.2	1.3	1.5	2.2
1989	7.7	8.0	0.4	0.2	0.3	1.0	1.2	1.1	1.3	1.6	2.1
1990	7.5	7.5	0.4	0.2	0.3	0.9	1.1	1.1	1.3	1.7	2.1
1991	7.6	6.9	0.4	0.2	0.3	0.9	1.2	1.2	1.3	1.6	2.1
1992	7.5	6.8	0.3	0.2	0.2	0.8	1.1	1.2	1.3	1.7	2.2
1993	7.6	6.9	0.4	0.2	0.2	0.8	1.0	1.1	1.4	1.8	2.3
1994	7.6	6.9	0.4	0.2	0.2	0.8	1.0	1.1	1.3	1.7	2.3
1995	7.6	6.7	0.3	0.2	0.2	0.8	1.0	1.1	1.3	1.7	2.2
<b>Females</b>											
1975	6.1	12.0	0.7	0.3	0.3	0.5	0.6	0.6	0.8	1.2	1.9
1976	6.0	11.5	0.6	0.3	0.2	0.5	0.5	0.5	0.7	1.2	1.7
1977	5.9	11.2	0.6	0.3	0.3	0.5	0.5	0.5	0.7	1.1	1.8
1978	5.9	10.5	0.5	0.3	0.2	0.5	0.5	0.5	0.7	1.1	1.6
1979	5.9	9.5	0.5	0.3	0.2	0.5	0.5	0.5	0.7	1.1	1.7
1980	6.0	9.2	0.5	0.2	0.2	0.5	0.5	0.5	0.7	1.0	1.6
1981	5.9	8.4	0.5	0.3	0.2	0.4	0.4	0.5	0.6	1.0	1.6
1982	6.0	7.8	0.4	0.2	0.2	0.4	0.4	0.5	0.6	0.9	1.6
1983	6.0	7.7	0.4	0.2	0.2	0.4	0.4	0.4	0.6	0.9	1.5
1984	6.0	7.2	0.4	0.2	0.2	0.3	0.4	0.4	0.6	0.8	1.4
1985	6.2	7.1	0.4	0.2	0.2	0.4	0.4	0.4	0.6	0.8	1.4
1986	6.3	7.0	0.4	0.2	0.2	0.4	0.4	0.4	0.6	0.8	1.3
1987	6.3	6.2	0.4	0.2	0.2	0.4	0.4	0.4	0.5	0.8	1.4
1988	6.3	6.3	0.4	0.2	0.2	0.4	0.4	0.4	0.5	0.8	1.3
1989	6.3	6.2	0.4	0.2	0.2	0.3	0.4	0.4	0.6	0.8	1.3
1990	6.3	6.1	0.3	0.2	0.2	0.3	0.4	0.4	0.6	0.8	1.2
1991	6.4	5.8	0.3	0.2	0.2	0.4	0.3	0.4	0.5	0.8	1.3
1992	6.3	5.4	0.3	0.2	0.2	0.3	0.4	0.4	0.5	0.8	1.2
1993	6.5	5.7	0.3	0.2	0.2	0.4	0.4	0.4	0.5	0.8	1.2
1994	6.6	5.6	0.3	0.1	0.2	0.3	0.3	0.4	0.5	0.8	1.2
1995	6.6	5.5	0.2	0.1	0.2	0.3	0.3	0.4	0.5	0.8	1.2

**Tableau 5.4 Taux de mortalité selon l'âge et le sexe, Canada, 1975-1995**

45-49	50-54	55-59	60-63	65-69	70-74	75-79	80-84	85-89	90+	
<b>Taux pour 1,000 personnes</b>										
<b>Les deux sexes</b>										
4.3	6.7	10.5	16.2	24.9	38.0	58.4	93.1	145.9	221.6	1975
4.2	6.5	10.2	15.9	24.1	37.2	57.6	91.9	144.5	216.7	1976
4.2	6.6	10.1	15.7	23.8	36.7	55.6	87.5	138.4	207.4	1977
3.9	6.6	10.0	15.4	23.4	35.6	54.7	86.4	137.1	207.2	1978
3.9	6.4	9.6	15.0	22.9	34.5	53.5	83.0	132.0	203.7	1979
3.8	6.1	9.4	14.5	22.6	34.8	54.2	83.7	131.9	215.3	1980
3.6	5.8	9.2	14.3	22.2	33.3	52.1	82.0	127.5	213.3	1981
3.3	5.7	9.1	13.9	22.2	34.3	52.0	82.1	128.5	219.5	1982
3.2	5.5	8.8	13.4	21.8	33.4	51.7	80.1	125.8	214.3	1983
3.1	5.3	8.5	13.6	21.1	32.5	51.1	79.2	123.0	215.0	1984
3.1	5.3	8.5	13.2	20.9	32.6	50.9	79.4	126.2	223.6	1985
3.1	5.2	8.2	13.1	20.4	32.2	50.9	80.1	126.0	219.5	1986
2.9	5.0	8.1	12.9	20.0	31.2	49.4	77.5	121.6	216.5	1987
2.8	4.7	7.8	13.0	19.7	31.7	49.2	78.4	124.4	221.3	1988
2.8	4.6	7.7	12.5	19.2	30.5	47.9	77.2	119.5	214.5	1989
2.7	4.6	7.4	12.1	18.7	29.4	46.6	76.1	117.3	210.8	1990
2.7	4.4	7.3	11.9	18.7	28.7	46.7	73.9	119.1	210.1	1991
2.6	4.3	7.2	11.7	17.8	27.9	45.5	72.5	117.9	202.7	1992
2.6	4.2	7.0	11.4	18.2	28.5	46.0	74.2	120.5	206.9	1993
2.5	4.1	6.9	11.4	17.9	27.8	44.9	73.1	118.1	207.4	1994
2.6	4.1	6.7	10.9	17.7	27.4	44.1	72.4	118.2	205.0	1995
<b>Hommes</b>										
5.4	9.0	14.2	22.0	33.8	50.8	76.5	117.3	176.4	244.0	1975
5.5	8.8	14.1	21.8	32.7	50.6	76.1	116.6	172.2	238.5	1976
5.4	8.8	13.7	21.7	32.5	49.9	74.3	111.5	166.9	222.0	1977
5.0	8.8	13.7	21.2	32.1	48.4	72.9	111.4	167.3	230.9	1978
5.0	8.3	13.1	20.6	31.5	47.4	71.2	107.2	160.8	232.0	1979
4.8	8.0	12.7	19.9	31.2	47.4	72.6	108.9	163.3	246.3	1980
4.7	7.6	12.3	19.4	30.5	45.5	71.1	108.2	160.1	246.8	1981
4.3	7.4	12.2	19.1	30.4	47.2	70.5	106.0	161.8	258.9	1982
4.0	7.1	11.9	18.4	29.8	45.7	70.3	105.0	158.6	251.6	1983
3.9	6.8	11.3	18.7	28.9	44.7	69.3	104.7	156.2	248.6	1984
3.9	6.8	11.2	18.0	28.8	45.1	68.4	105.9	161.2	271.3	1985
3.8	6.7	11.0	17.8	28.0	43.9	69.2	105.6	158.1	255.0	1986
3.7	6.2	10.7	17.3	27.5	43.1	67.2	102.2	152.6	254.2	1987
3.5	6.0	10.1	17.5	27.2	43.7	67.1	104.2	160.3	262.4	1988
3.4	5.8	10.1	16.8	26.4	41.9	64.7	103.1	153.1	250.3	1989
3.4	5.8	9.6	16.2	25.3	40.1	63.0	100.7	148.4	241.1	1990
3.4	5.5	9.3	15.7	25.2	38.8	62.9	98.5	153.3	236.4	1991
3.2	5.3	9.3	15.3	23.9	38.0	61.2	96.2	152.5	229.0	1992
3.3	5.3	9.0	14.7	24.3	38.5	61.6	97.9	155.2	228.5	1993
3.1	5.1	8.6	14.8	23.7	37.2	60.0	96.4	149.2	229.9	1994
3.2	5.1	8.4	14.1	23.3	36.8	59.3	94.8	148.9	226.6	1995
<b>Femmes</b>										
3.2	4.4	7.0	10.7	17.0	27.4	45.5	77.3	127.4	208.9	1975
2.9	4.3	6.6	10.4	16.3	26.1	44.4	76.2	128.2	204.7	1976
3.0	4.4	6.7	10.1	16.0	25.9	42.1	72.7	122.2	199.6	1977
2.7	4.4	6.5	10.2	15.7	25.2	41.4	71.2	120.4	195.1	1978
2.7	4.4	6.4	9.9	15.4	24.0	40.6	68.6	116.6	189.7	1979
2.7	4.1	6.4	9.7	15.3	24.6	41.0	68.8	115.6	200.7	1980
2.6	4.1	6.3	9.7	15.1	23.7	38.6	66.7	111.0	198.1	1981
2.4	4.0	6.3	9.2	15.1	24.1	39.0	67.8	112.3	202.4	1982
2.4	3.8	5.9	8.9	15.0	23.7	38.6	65.1	110.1	198.7	1983
2.2	3.7	5.9	9.0	14.5	22.8	38.4	63.8	107.3	201.4	1984
2.4	3.8	5.9	9.0	14.3	22.8	38.6	63.7	109.8	205.2	1985
2.4	3.8	5.5	8.9	14.1	23.0	38.2	65.1	110.9	206.2	1986
2.2	3.7	5.7	9.0	13.7	22.1	37.1	62.9	106.8	202.7	1987
2.2	3.5	5.5	8.8	13.5	22.4	36.7	63.3	107.1	206.5	1988
2.2	3.4	5.4	8.5	13.3	21.7	36.2	62.0	103.2	201.7	1989
2.0	3.4	5.3	8.2	13.1	21.1	35.2	61.6	102.3	199.9	1990
2.0	3.2	5.3	8.2	13.2	20.8	35.3	59.4	102.8	200.6	1991
2.1	3.3	5.1	8.2	12.5	20.0	34.5	58.4	101.5	193.1	1992
1.9	3.1	5.0	8.3	12.9	20.7	35.3	60.1	104.1	199.0	1993
2.0	3.2	5.2	8.0	12.8	20.5	34.4	59.3	103.4	199.1	1994
2.0	3.1	5.1	7.7	12.7	20.1	33.5	59.0	103.6	197.0	1995



**Figure 5.2 Age-Sex-Specific Death Rates, Canada, 1975, 1985, 1995**

**Figure 5.2 Taux de mortalité selon le sexe et le groupe d'âge, Canada, 1975, 1985, 1995**

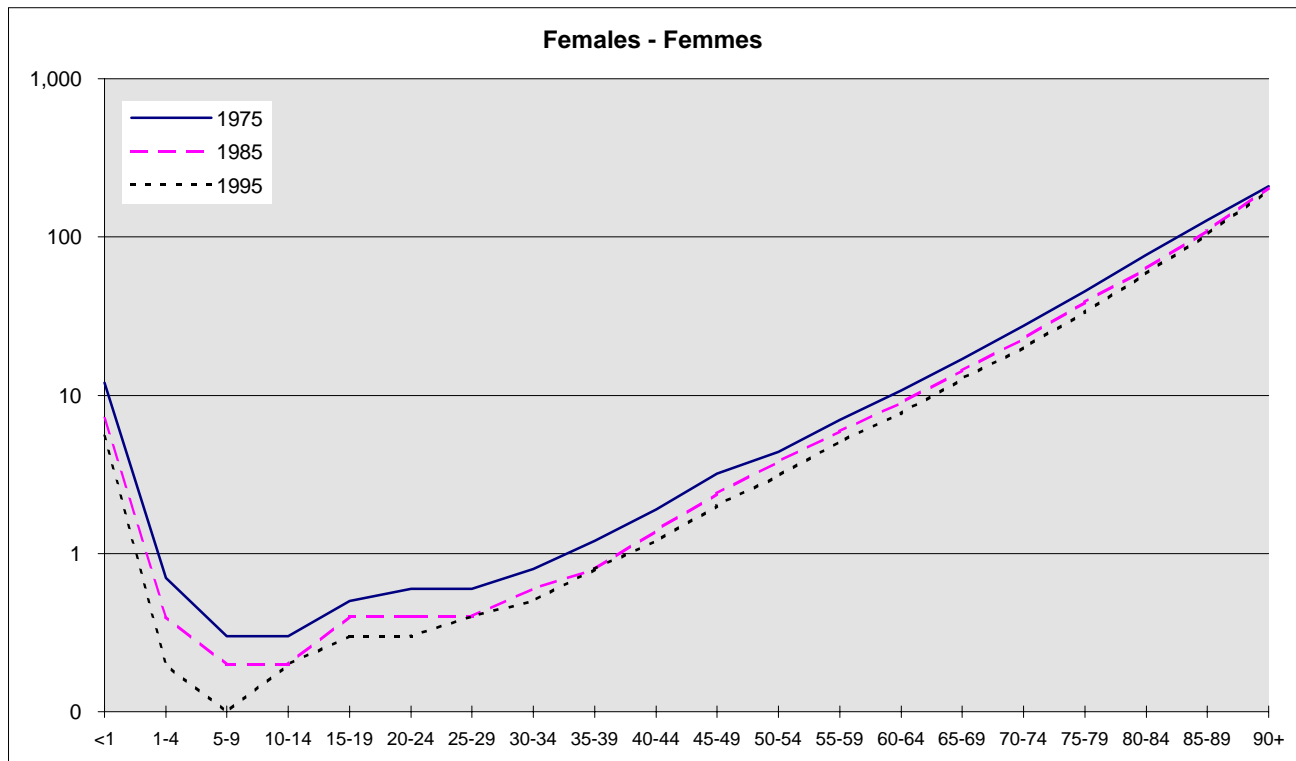
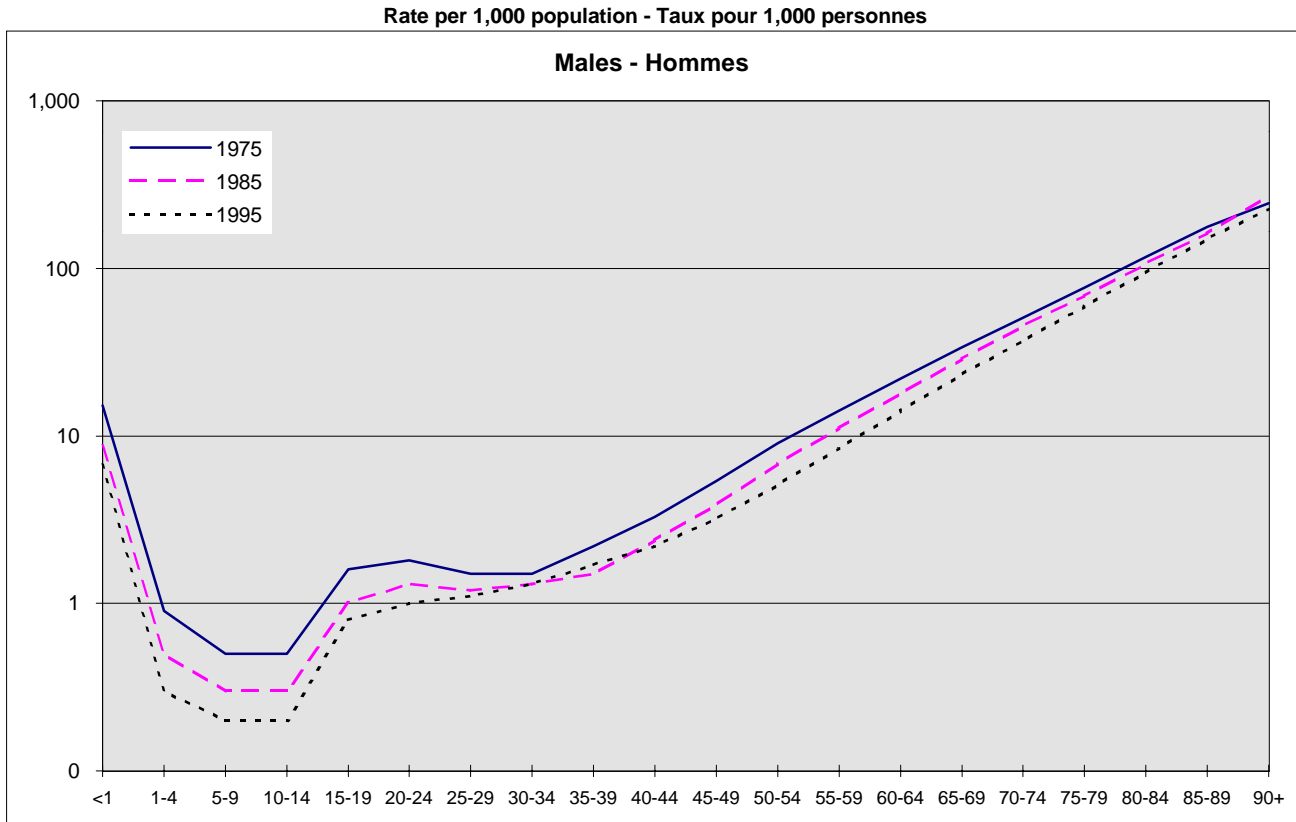

Source: Table 5.4 - Tableau 5.4

Logarithmic scale - Échelle logarithmique

**Table 5.5 Life Expectancy at Selected Ages by Sex, Canada, 1920-22 to 1990-92**  
**Tableau 5.5 Espérance de vie à divers âges selon le sexe, Canada, 1920-22 à 1990-92**

Period Période	At ages - Aux âges											
	At birth		1 year		5 years		25 years		65 years		80 years	
	À la naissance		1 an		5 ans		25 ans		65 ans		80 ans	
	Males Hommes	Females Femmes	Males Hommes	Females Femmes	Males Hommes	Females Femmes	Males Hommes	Females Femmes	Males Hommes	Females Femmes	Males Hommes	Females Femmes
1920-1922	58.8	60.6	63.7	64.3	61.7	62.1	44.8	45.0	13.0	13.6	5.7	6.0
1925-1927	60.5	62.3	65.0	65.9	62.9	63.6	45.5	46.2	13.3	14.0	5.8	6.0
1930-1932	60.0	62.1	64.6	65.6	62.3	63.2	44.8	45.6	13.0	13.7	5.6	5.9
1935-1937	61.3	63.7	65.3	66.7	62.9	64.1	45.0	46.1	13.0	13.9	5.6	6.0
1940-1942	63.0	66.3	66.0	68.6	63.2	65.7	45.2	47.3	12.8	14.1	5.5	6.0
1945-1947	65.1	68.6	67.5	70.5	64.3	67.2	46.0	48.5	13.2	14.6	5.9	6.3
1950-1952	66.4	70.9	68.3	72.4	64.9	68.9	46.2	49.7	13.3	15.0	5.8	6.4
1955-1957	67.7	73.0	69.0	74.0	65.5	70.4	46.6	51.0	13.4	15.6	6.0	6.7
1960-1962	68.4	74.3	69.5	75.0	65.9	71.3	46.9	51.8	13.6	16.1	6.2	7.0
1965-1967	68.7	75.3	69.5	75.8	65.8	72.0	46.9	52.6	13.6	16.8	6.3	7.4
1970-1972	69.4	76.5	69.8	76.6	66.0	72.9	47.2	53.4	13.8	17.6	6.5	8.0
1975-1977	70.3	77.7	70.3	77.6	66.5	73.8	47.6	54.3	14.0	18.2	6.7	8.5
1980-1982	71.9	79.1	71.7	78.7	67.8	74.9	48.8	55.3	14.6	18.9	6.9	9.0
1985-1987	73.0	79.7	72.7	79.3	68.8	75.4	49.6	55.8	14.9	19.1	6.9	8.9
1990-1992	74.6	80.9	74.1	80.4	70.2	76.5	50.9	56.8	15.7	19.9	7.2	9.4

Note: Only 1990-92 life expectancies are based on population counts adjusted for net census undercoverage and including non-permanent residents (see *Introduction*). Part of the increase in life expectancy at birth between 1985-1987 and 1990-1992 is due to this data adjustment.  
 - Seulement les espérances de vie de 1990-92 sont basées sur des chiffres de population ajustés pour le sous-dénombrement net au recensement et incluant les résidents non permanents (voir l'*Introduction*). Une partie de l'augmentation de l'espérance de vie de 1985-1987 à 1990-1992 est due à cet ajustement des données.

Source:

1920-22 - 1980-82: Nagnur D., *Longevity and Historical Life Tables 1921-1981 (abridged), Canada and the Provinces*, Statistics Canada, Catalogue No. 89-506, 1986 - *Longévité et tables de mortalité chronologiques (abrégées) 1921-1981, Canada et provinces*, Statistique Canada, N° 89-506 au catalogue.

1985-87: *Life Tables, Canada and provinces, 1985-1987*, Health Reports, Supplement No. 13, 1990, Volume 2, No. 4, Canadian Centre for Health Information, Statistics Canada, Catalogue No. 82-003S, Quarterly - *Tables de mortalité, Canada et provinces, 1985-1987*, Rapports sur la santé, Supplément n° 13, 1990, Volume 2, N° 4, Centre canadien d'information sur la santé, Statistique Canada, N° 82-003S au catalogue, Trimestriel.

1990-92: *Life Tables, Canada and Provinces, 1990-1992*, Statistics Canada, Catalogue No. 84-537. - *Tables de mortalité, Canada et provinces*, 1990-1992, Statistique Canada, N° 84-537 au catalogue.

**Figure 5.3 Life Expectancy at Birth by Sex, Canada, 1921-1991**  
**Figure 5.3 Espérance de vie à la naissance selon le sexe, Canada, 1921-1991**

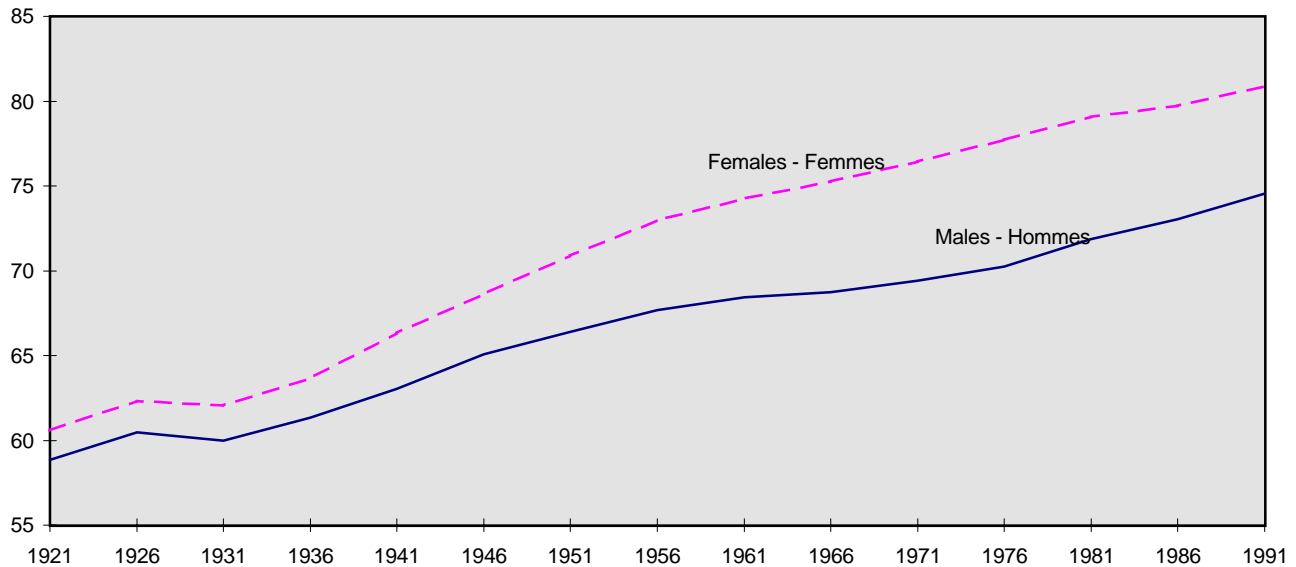

Source: Table 5.5 - Tableau 5.5

**Table 5.6 Infant Deaths by Sex, Canada, Provinces and Territories, 1975-1995**  
**Tableau 5.6 Décès infantiles selon le sexe, Canada, provinces et territoires, 1975-1995**

	Canada	Nfld.	P.E.I.	N.S.	N.B.	Que.	Ont.	Man.	Sask.	Alta.	B.C.	Yukon	N.W.T.
		T.-N.	Î.-P.-É.	N.-É.	N.-B.	Qué.				Alb.	C.-B.		T. N.-O.
<b>Both sexes - Les deux sexes</b>													
1975	4,902	176	37	213	183	1,102	1,614	258	272	471	524	10	42
1976	4,682	163	28	177	156	1,136	1,515	261	229	471	495	10	41
1977	4,475	107	37	143	154	1,205	1,384	277	249	383	495	6	35
1978	4,289	128	15	149	127	1,126	1,373	225	236	405	472	5	28
1979	3,994	109	21	148	124	1,040	1,247	211	194	423	434	8	35
1980	3,868	110	22	135	116	953	1,175	184	193	500	442	9	29
1981	3,562	98	25	139	114	807	1,073	191	203	452	424	8	28
1982	3,401	99	15	106	110	800	1,041	146	186	442	423	11	22
1983	3,182	95	16	116	112	676	1,013	173	180	383	377	10	31
1984	3,058	79	16	97	81	645	992	144	169	425	378	7	25
1985	2,982	92	8	98	97	626	961	170	200	352	349	5	24
1986	2,938	65	13	104	81	604	969	157	157	393	355	12	28
1987	2,706	59	13	90	67	594	888	142	155	315	359	5	19
1988	2,705	70	14	79	69	563	910	132	140	347	362	3	16
1989	2,795	64	12	73	69	632	985	115	134	325	360	2	24
1990	2,766	70	12	81	71	612	946	138	123	346	344	4	19
1991	2,573	56	13	69	58	578	953	111	126	285	298	6	20
1992	2,431	49	3	71	59	522	886	113	110	304	286	2	26
1993	2,448	50	16	82	65	529	922	118	115	268	264	4	15
1994	2,418	52	11	67	48	506	879	115	125	294	297	1	23
1995	2,321	46	8	52	41	477	870	123	123	274	280	6	21
<b>Males - Hommes</b>													
1975	2,798	98	15	131	114	644	926	141	137	264	295	7	26
1976	2,673	87	19	100	92	623	858	156	136	288	292	6	16
1977	2,509	65	22	82	87	676	752	159	136	211	298	4	17
1978	2,451	76	9	86	69	642	797	137	116	233	270	3	13
1979	2,301	68	12	83	68	610	722	125	107	231	254	4	17
1980	2,217	64	17	82	64	537	674	96	112	289	259	4	19
1981	2,050	61	16	86	70	448	627	102	134	260	228	3	15
1982	1,986	66	9	63	76	460	607	79	106	250	251	6	13
1983	1,783	52	9	66	61	378	567	98	96	197	231	7	21
1984	1,730	40	8	55	49	384	552	82	99	226	218	5	12
1985	1,680	56	2	55	49	338	546	107	104	202	206	3	12
1986	1,660	39	8	63	46	345	543	85	93	225	191	6	16
1987	1,587	41	9	63	45	368	484	76	92	179	216	2	12
1988	1,547	33	9	46	39	318	527	75	79	201	210	2	8
1989	1,606	30	7	42	43	367	544	75	79	193	209	1	16
1990	1,565	38	7	43	40	354	525	80	73	197	195	2	11
1991	1,432	33	6	42	26	324	525	58	71	154	182	1	10
1992	1,389	23	3	40	36	303	509	68	53	162	176	1	15
1993	1,379	30	4	41	35	306	528	58	67	150	152	3	5
1994	1,375	28	6	36	22	292	495	68	82	168	166	-	12
1995	1,303	25	3	28	23	277	482	66	74	154	155	5	11
<b>Females - Femmes</b>													
1975	2,104	78	22	82	69	458	688	117	135	207	229	3	16
1976	2,009	76	9	77	64	513	657	105	93	183	203	4	25
1977	1,966	42	15	61	67	529	632	118	113	172	197	2	18
1978	1,838	52	6	63	58	484	576	88	120	172	202	2	15
1979	1,693	41	9	65	56	430	525	86	87	192	180	4	18
1980	1,651	46	5	53	52	416	501	88	81	211	183	5	10
1981	1,512	37	9	53	44	359	446	89	69	192	196	5	13
1982	1,415	33	6	43	34	340	434	67	80	192	172	5	9
1983	1,399	43	7	50	51	298	446	75	84	186	146	3	10
1984	1,328	39	8	42	32	261	440	62	70	199	160	2	13
1985	1,302	36	6	43	48	288	415	63	96	150	143	2	12
1986	1,278	26	5	41	35	259	426	72	64	168	164	6	12
1987	1,119	18	4	27	22	226	404	66	63	136	143	3	7
1988	1,158	37	5	33	30	245	383	57	61	146	152	1	8
1989	1,189	34	5	31	26	265	441	40	55	132	151	1	8
1990	1,201	32	5	38	31	258	421	58	50	149	149	2	8
1991	1,141	23	7	27	32	254	428	53	55	131	116	5	10
1992	1,042	26	-	31	23	219	377	45	57	142	110	1	11
1993	1,069	20	12	41	30	223	394	60	48	118	112	1	10
1994	1,043	24	5	31	26	214	384	47	43	126	131	1	11
1995	1,018	21	5	24	18	200	388	57	49	120	125	1	10

**Table 5.7 Infant Mortality Rates by Sex, Canada, Provinces and Territories, 1975-1995**  
**Tableau 5.7 Taux de mortalité infantile selon le sexe, Canada, provinces et territoires, 1975-1995**

	Canada	Nfld.	P.E.I.	N.S.	N.B.	Que.	Ont.	Man.	Sask.	Alta.	B.C.	Yukon	N.W.T.
		T.-N.	Î.-P.-É.	N.-É.	N.-B.	Qué.				Alb.	C.-B.		T. N.-O.
Rate per 1,000 live births - Taux pour 1,000 naissances vivantes													
<b>Both sexes - Les deux sexes</b>													
1975	13.6	15.7	19.2	16.2	15.5	11.8	12.8	15.0	17.8	14.9	14.4	24.5	35.7
1976	13.0	14.6	14.4	13.8	13.2	11.8	12.3	15.6	14.3	14.2	13.8	22.3	34.7
1977	12.4	9.6	18.8	11.6	13.4	12.6	11.3	16.6	15.0	11.1	13.5	13.9	29.4
1978	12.0	12.2	7.6	11.9	11.8	11.9	11.4	13.7	14.3	11.4	12.7	11.2	23.3
1979	10.9	10.7	10.9	11.9	11.4	10.5	10.3	13.0	11.4	11.4	11.3	16.0	27.3
1980	10.4	10.6	11.2	10.9	10.9	9.8	9.5	11.5	11.3	12.6	11.0	18.9	22.3
1981	9.6	9.7	13.2	11.5	10.9	8.5	8.8	11.9	11.8	10.6	10.2	14.9	21.5
1982	9.1	10.8	7.8	8.6	10.5	8.8	8.3	9.1	10.5	9.8	9.9	21.0	16.2
1983	8.5	10.6	8.4	9.4	10.6	7.7	8.0	10.4	10.1	8.4	8.8	18.5	20.8
1984	8.1	9.2	8.2	7.8	7.8	7.3	7.6	8.6	9.4	9.6	8.6	13.5	17.3
1985	7.9	10.8	4.0	7.9	9.6	7.3	7.3	9.9	11.0	8.0	8.1	10.8	16.7
1986	7.9	8.0	6.7	8.4	8.3	7.1	7.2	9.2	9.0	9.0	8.5	24.8	18.6
1987	7.3	7.6	6.6	7.4	7.0	7.1	6.6	8.4	9.1	7.5	8.6	10.5	12.5
1988	7.2	9.3	7.0	6.5	7.2	6.5	6.6	7.8	8.4	8.3	8.4	5.8	10.3
1989	7.1	8.2	6.2	5.8	7.1	6.8	6.8	6.6	8.0	7.5	8.2	4.2	16.2
1990	6.8	9.2	6.0	6.3	7.2	6.2	6.3	8.0	7.6	8.0	7.5	7.2	12.0
1991	6.4	7.8	6.9	5.7	6.1	5.9	6.3	6.4	8.2	6.7	6.5	10.6	12.2
1992	6.1	7.1	1.6	6.0	6.3	5.4	5.9	6.8	7.3	7.2	6.2	3.8	16.7
1993	6.3	7.8	9.1	7.1	7.2	5.7	6.2	7.1	8.1	6.7	5.7	7.9	9.6
1994	6.3	8.2	6.4	6.0	5.3	5.6	6.0	14.3	8.9	7.4	6.3	2.3	14.6
1995	6.1	7.9	4.6	4.8	4.8	5.5	5.9	7.6	9.1	7.0	6.0	12.8	13.0
<b>Males - Hommes</b>													
1975	15.2	16.8	15.0	19.1	19.0	13.3	14.4	16.2	17.7	16.3	16.0	34.5	45.5
1976	14.5	15.0	18.7	15.1	15.1	12.6	13.7	17.8	16.7	17.0	15.7	25.2	26.8
1977	13.5	11.5	22.0	12.8	14.7	13.7	11.9	18.6	16.0	11.9	15.8	17.7	28.7
1978	13.3	14.1	8.9	13.5	12.7	13.2	12.9	16.4	13.7	12.8	14.1	14.1	21.4
1979	12.2	12.9	12.1	13.0	12.1	11.9	11.6	15.0	12.3	12.2	12.9	14.9	26.4
1980	11.6	12.3	16.4	13.0	11.7	10.7	10.7	11.6	12.6	14.0	12.6	15.9	29.6
1981	10.8	11.8	17.2	14.0	12.8	9.1	10.0	12.4	15.1	11.9	10.8	10.9	21.4
1982	10.4	14.2	8.8	10.0	14.1	9.9	9.5	9.6	11.8	10.8	11.3	23.2	18.0
1983	9.3	11.3	9.4	10.4	11.4	8.3	8.7	11.5	10.6	8.4	10.5	24.5	26.8
1984	8.9	9.0	8.0	8.6	9.3	8.5	8.2	9.6	10.7	10.0	9.6	18.0	16.1
1985	8.7	12.7	1.9	8.6	9.4	7.6	8.1	12.3	11.0	9.0	9.2	12.2	16.3
1986	8.7	9.4	8.2	10.0	9.2	8.0	7.9	9.6	10.3	10.1	8.9	26.3	21.0
1987	8.4	10.5	9.5	10.3	9.0	8.6	7.0	8.8	10.6	8.2	10.1	9.0	15.8
1988	8.0	8.5	8.9	7.4	7.8	7.2	7.4	8.6	9.2	9.4	9.6	6.9	10.8
1989	8.0	7.6	7.0	6.6	8.7	7.8	7.3	8.4	9.2	8.7	9.3	3.9	20.2
1990	7.5	10.0	7.0	6.6	8.0	7.0	6.8	9.0	8.8	8.9	8.3	6.6	13.4
1991	6.9	8.9	6.2	6.8	5.3	6.5	6.7	6.6	9.1	7.1	7.8	3.4	12.2
1992	6.8	6.4	3.2	6.6	7.6	6.1	6.6	8.1	6.9	7.5	7.4	3.7	18.3
1993	6.9	9.2	4.3	7.0	7.4	6.4	7.0	6.7	9.1	7.3	6.4	11.1	6.3
1994	6.9	8.6	6.8	6.3	4.8	6.3	6.5	8.1	11.3	8.2	6.8	-	13.9
1995	6.7	8.4	3.3	5.2	5.2	6.2	6.4	8.0	10.9	7.7	6.4	20.5	13.3
<b>Females - Femmes</b>													
1975	12.0	14.5	23.7	13.1	11.9	10.2	11.2	13.9	17.9	13.4	12.9	14.6	26.5
1976	11.5	14.2	9.7	12.4	11.2	11.0	10.9	13.1	11.9	11.4	11.7	19.0	42.6
1977	11.2	7.7	15.4	10.2	12.0	11.4	10.6	14.4	14.0	10.3	11.1	9.7	30.0
1978	10.5	10.2	6.2	10.2	10.9	10.5	9.7	11.0	14.9	10.0	11.1	8.5	25.2
1979	9.5	8.4	9.6	10.8	10.7	9.0	8.9	10.8	10.5	10.7	9.6	17.2	28.1
1980	9.2	8.9	5.4	8.8	10.1	8.8	8.3	11.4	9.9	11.0	9.3	22.3	15.1
1981	8.4	7.5	9.3	8.9	8.8	7.8	7.5	11.4	8.3	9.3	9.6	19.1	21.6
1982	7.8	7.3	6.6	7.2	6.7	7.7	7.1	8.5	9.1	8.7	8.3	18.8	14.1
1983	7.7	9.9	7.4	8.2	9.9	7.0	7.2	9.3	9.5	8.4	7.0	11.8	14.2
1984	7.2	9.5	8.4	7.0	6.3	6.1	6.9	7.7	8.0	9.3	7.5	8.3	18.6
1985	7.1	8.8	6.3	7.1	9.8	6.9	6.4	7.5	11.0	7.0	6.9	9.2	17.1
1986	7.0	6.6	5.2	6.8	7.3	6.3	6.5	8.8	7.5	7.9	8.0	23.5	16.1
1987	6.2	4.6	4.0	4.5	4.8	5.5	6.1	7.9	7.6	6.7	7.0	11.7	9.2
1988	6.3	10.2	5.1	5.5	6.5	5.8	5.7	6.8	7.4	7.1	7.2	4.3	9.9
1989	6.2	9.0	5.3	5.0	5.5	5.9	6.2	4.7	6.8	6.2	7.1	4.4	11.6
1990	6.1	8.4	4.9	6.0	6.4	5.4	5.7	6.9	6.4	7.2	6.7	8.0	10.5
1991	5.8	6.6	7.7	4.7	7.0	5.4	5.8	6.3	7.4	6.3	5.2	18.1	12.3
1992	5.4	7.8	-	5.3	5.0	4.7	5.1	5.5	7.8	6.9	4.9	3.9	15.0
1993	5.7	6.3	14.4	7.2	6.9	5.0	5.5	7.4	7.0	6.0	5.0	4.2	13.0
1994	5.6	7.8	6.0	5.8	5.9	4.8	5.4	5.8	6.3	6.5	5.8	4.4	15.4
1995	5.5	7.3	5.8	4.5	4.3	4.7	5.5	7.2	7.3	6.3	5.5	4.4	12.7

**Figure 5.4 Infant Deaths by Sex, Canada, 1975-1995**  
**Figure 5.4 Décès infantiles selon le sexe, Canada, 1975-1995**

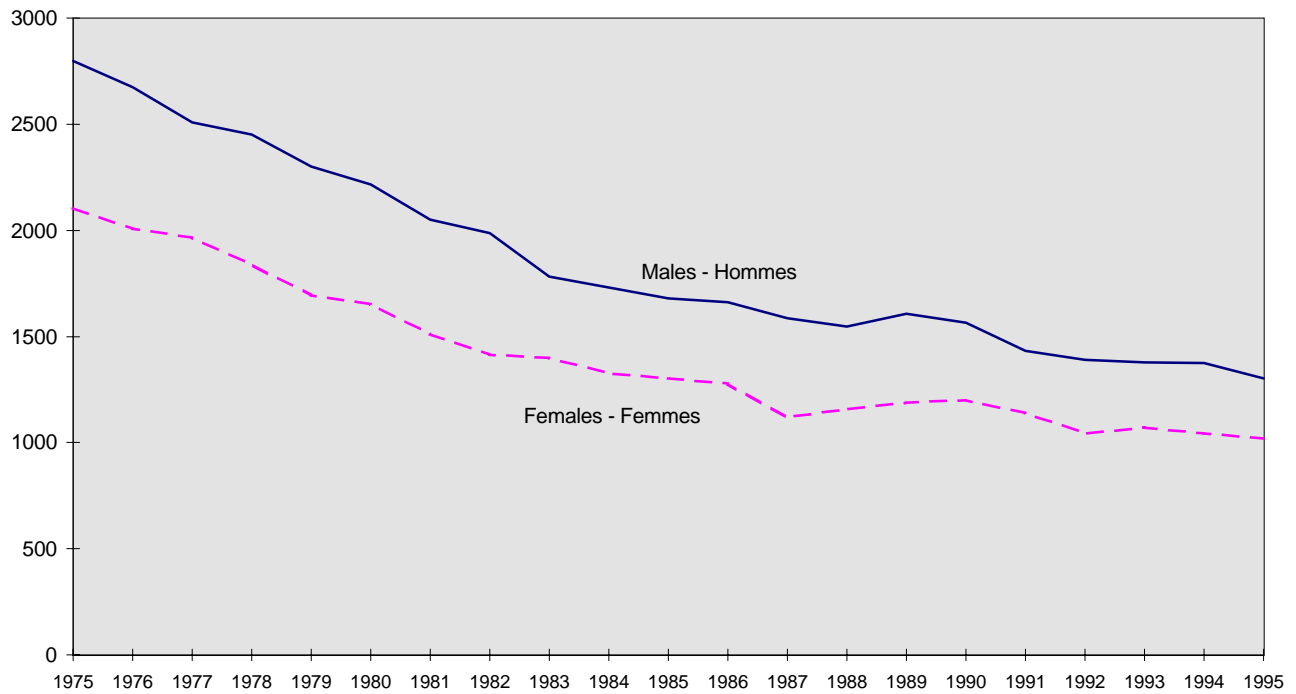

Source: Table 5.6 - Tableau 5.6

**Figure 5.5 Infant Mortality Rates by Sex, Canada, 1975-1995**  
**Figure 5.5 Taux de mortalité infantile selon le sexe, Canada, 1975-1995**

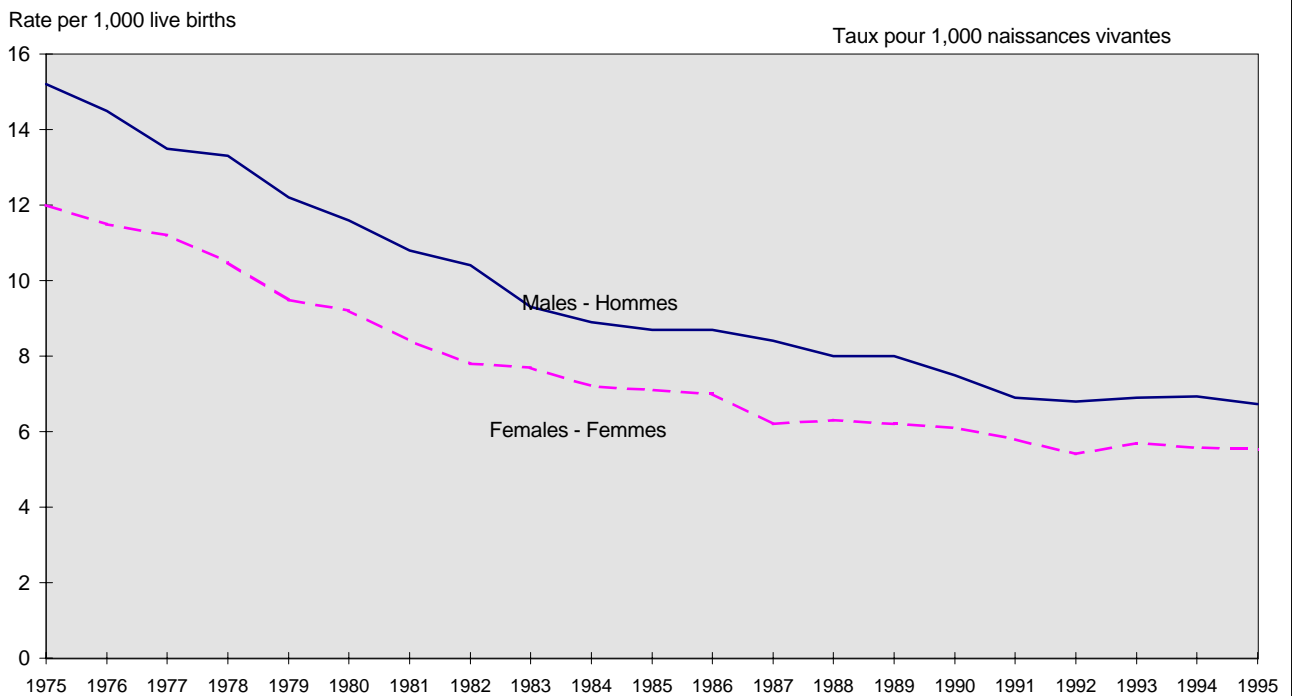

Source: Table 5.7 - Tableau 5.7

**Table 5.8 Stillbirths by Gestational Period, Canada, Provinces and Territories, 1975-1995**  
**Tableau 5.8 Mortinaissances selon la durée de gestation, Canada, provinces et territoires, 1975-1995**

Period of gestation	Canada	Nfld.	P.E.I.	N.S.	N.B.	Que.	Ont.	Man.	Sask.	Alta.	B.C.	Yukon	N.W.T.
Durée de gestation	T.-N.	Î.-P.-É.	N.-É.	N.-B.	Qué.	Ont.	Man.	Sask.	Alb.	C.-B.	Yukon	T. N.-O.	
<b>≥ 20 weeks - semaines<sup>1</sup></b>													
1975	3,175	3	28	103	151	755	1,200	176	135	194	411	3	16
1976	2,421	-	24	110	129	..	1,197	197	151	242	357	7	7
1977	2,951	10	21	96	84	699	1,078	170	160	288	327	2	16
1978	2,779	65	14	114	84	606	963	161	133	287	330	8	14
1979	2,735	69	17	91	93	647	954	140	140	264	307	1	12
1980	2,617	53	13	87	83	546	950	122	133	298	316	3	13
1981	2,683	63	15	93	76	606	869	141	136	305	368	1	10
1982	2,632	58	15	87	70	518	945	100	139	370	309	4	17
1983	2,537	61	25	98	70	491	926	109	126	302	316	3	10
1984	2,349	50	12	83	80	476	799	119	128	290	296	1	15
1985	2,349	51	18	86	51	447	875	112	111	252	332	2	12
1986	2,281	45	10	98	72	407	848	98	107	262	308	4	22
1987	2,293	43	13	98	46	432	900	111	95	257	278	6	14
1988	2,266	38	17	67	41	377	918	99	94	299	294	3	19
1989	2,460	38	8	108	46	440	993	124	96	256	322	2	27
1990	2,435	39	11	80	62	439	973	113	102	298	302	1	15
1991	2,295	46	15	61	51	481	802	115	100	312	294	1	17
1992	2,520	37	14	85	52	433	1,070	139	98	280	298	3	11
1993	2,335	34	8	58	49	404	972	141	94	268	294	4	9
1994	2,300	37	13	66	59	370	945	132	82	267	306	1	22
1995	2,307	30	13	81	32	366	968	126	82	262	333	3	11
<b>≥ 28 weeks - semaines</b>													
1975	2,442	3	25	97	129	621	906	126	98	140	282	2	13
1976	2,421	-	24	110	129	..	1,197	197	151	242	357	7	7
1977	2,280	10	14	79	70	551	847	119	123	219	234	1	13
1978	2,122	52	12	90	78	468	761	107	99	212	226	5	12
1979	2,101	48	14	73	79	534	726	99	110	201	209	1	7
1980	1,952	45	11	70	75	444	698	89	95	216	196	1	12
1981	1,972	49	9	76	59	479	641	92	103	215	242	1	6
1982	1,923	47	13	69	60	400	676	63	103	257	216	4	15
1983	1,828	49	18	73	56	384	669	82	98	200	191	2	6
1984	1,678	36	11	61	59	361	570	87	87	205	193	1	7
1985	1,629	42	14	55	43	333	598	78	70	180	206	2	8
1986	1,574	40	8	64	57	299	594	62	70	178	185	2	15
1987	1,584	30	8	70	37	344	609	74	67	175	158	1	11
1988	1,435	25	11	42	35	265	590	63	62	163	164	2	13
1989	1,593	33	5	76	32	322	634	74	65	169	164	1	18
1990	1,559	35	7	57	47	305	615	76	62	175	168	1	11
1991	1,397	34	12	39	35	331	475	68	64	167	160	1	11
1992	1,512	24	11	59	42	291	623	65	59	165	166	2	5
1993	1,419	27	4	46	38	298	575	78	60	157	127	3	6
1994	1,371	22	9	43	37	256	558	62	63	156	151	1	13
1995	1,323	21	10	35	28	245	558	62	57	146	150	3	8
<b>Not Stated - Non précisé</b>													
1975	207	113	-	2	1	36	-	2	2	45	3	-	3
1976	122	95	-	2	-	..	3	1	-	16	4	-	1
1977	157	67	-	1	-	59	3	-	3	19	3	-	2
1978	101	28	-	1	-	51	6	2	5	7	1	-	-
1979	73	8	-	4	-	34	1	2	2	16	4	2	-
1980	80	7	-	2	-	52	-	5	-	14	-	-	-
1981	46	4	-	-	1	32	4	1	-	4	-	-	-
1982	72	7	-	-	-	42	4	-	-	11	8	-	-
1983	44	2	-	-	-	25	1	2	-	10	3	-	1
1984	34	2	-	-	-	27	2	1	-	1	1	-	-
1985	30	5	-	1	-	18	3	1	-	1	1	-	-
1986	37	-	-	-	-	32	2	-	1	-	2	-	-
1987	43	1	-	-	-	33	5	3	-	-	1	-	-
1988	35	2	-	2	-	25	5	-	-	1	-	-	-
1989	33	2	-	-	-	23	6	-	-	-	2	-	-
1990	39	-	-	-	-	24	14	-	1	-	-	-	-
1991	19	-	-	-	-	15	4	-	-	-	-	-	-
1992	85	2	-	-	-	29	52	-	-	2	-	-	-
1993	79	-	-	-	-	11	10	-	-	1	56	-	1
1994	49	1	-	-	2	15	9	1	-	-	19	-	2
1995	46	-	-	1	-	20	9	1	-	-	15	-	-

<sup>1</sup> Includes stillbirths of unknown gestational period. Newfoundland, New Brunswick and Quebec do not report foetal death of less than 500 grams. -  
 Inclut les mortinaissances dont la durée de gestation n'est pas connue. Terre-Neuve, le Nouveau-Brunswick et le Québec ne rapportent pas les morts foetales de moins de 500 grammes.

**Table 5.9 Stillbirths and Perinatal Mortality<sup>1</sup>, Canada, 1979-1995**

**Tableau 5.9 Mortinaissances et mortalité périnatale<sup>1</sup>, Canada, 1979-1995**

	Stillbirths - Mort-nés <sup>2</sup>		Perinatal deaths - Mortalité périnatale		
	Number Nombre	Rate per 1,000 total births Taux pour 1,000 naissances totales	Deaths under one week Décès d'enfants âgés de moins d'une semaine	Number <sup>1</sup> Nombre <sup>1</sup>	Rate per 1,000 total births Taux pour 1,000 naissances totales
1979	2,101	5.7	2,244	4,345	11.8
1980	1,952	5.3	2,092	4,044	10.9
1981	1,972	5.3	2,037	4,009	10.7
1982	1,923	5.1	1,873	3,796	10.1
1983	1,828	4.9	1,740	3,568	9.5
1984	1,678	4.4	1,629	3,307	8.7
1985	1,629	4.3	1,641	3,270	8.7
1986	1,574	4.2	1,577	3,151	8.4
1987	1,584	4.2	1,403	2,987	8.0
1988	1,435	3.8	1,440	2,875	7.6
1989	1,593	4.1	1,509	3,102	7.9
1990	1,559	3.8	1,530	3,089	7.6
1991	1,397	3.4	1,361	2,758	6.8
1992	1,512	3.8	1,342	2,854	7.1
1993	1,419	3.7	1,332	2,751	7.1
1994	1,371	3.5	1,347	2,718	7.0
1995	1,323	3.5	1,295	2,618	6.9

<sup>1</sup> Includes foetal deaths (stillbirths) of 28 or more weeks' gestation and infant deaths under 1 week (7days) of age. - Comprend les décès intra-utérins (mortinaissances) de 28 semaines ou plus de grossesse et les décès d'enfants de moins d'une semaine (7 jours).

<sup>2</sup> Foetal deaths (stillbirths) of 28 or more weeks' gestation. - Décès intra-utérins (mortinaissances) de 28 semaines ou plus de grossesse.

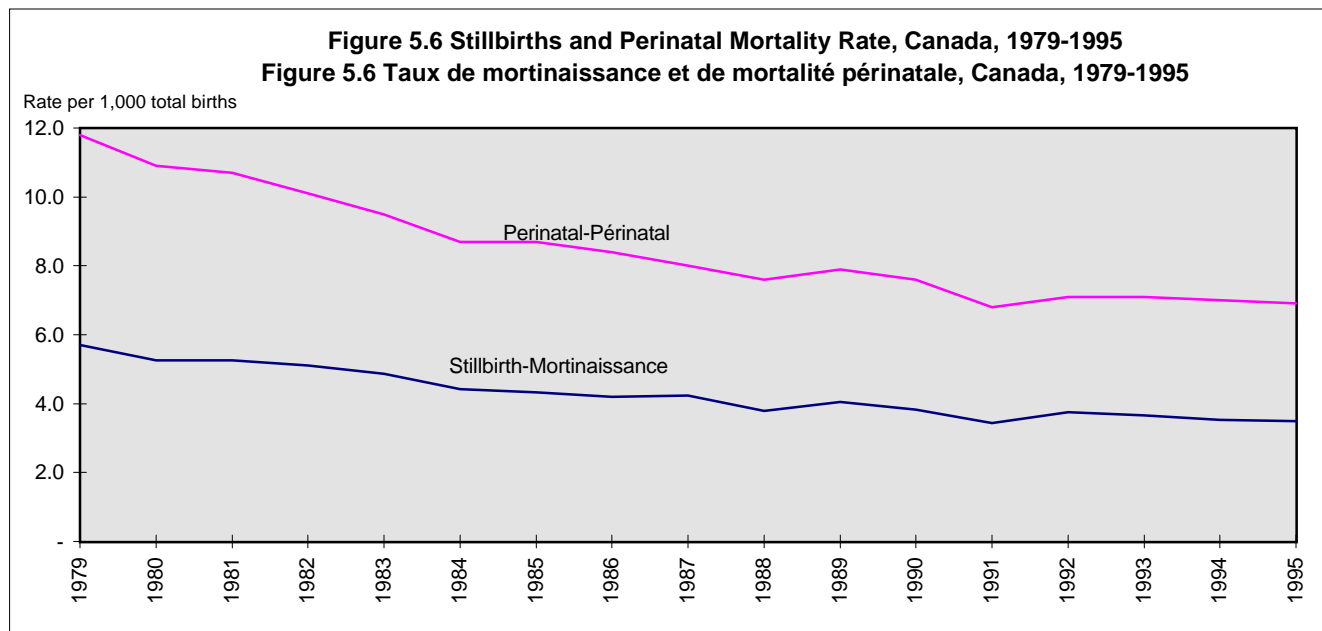

**6. Leading causes of death**

**6. Principales causes de décès**

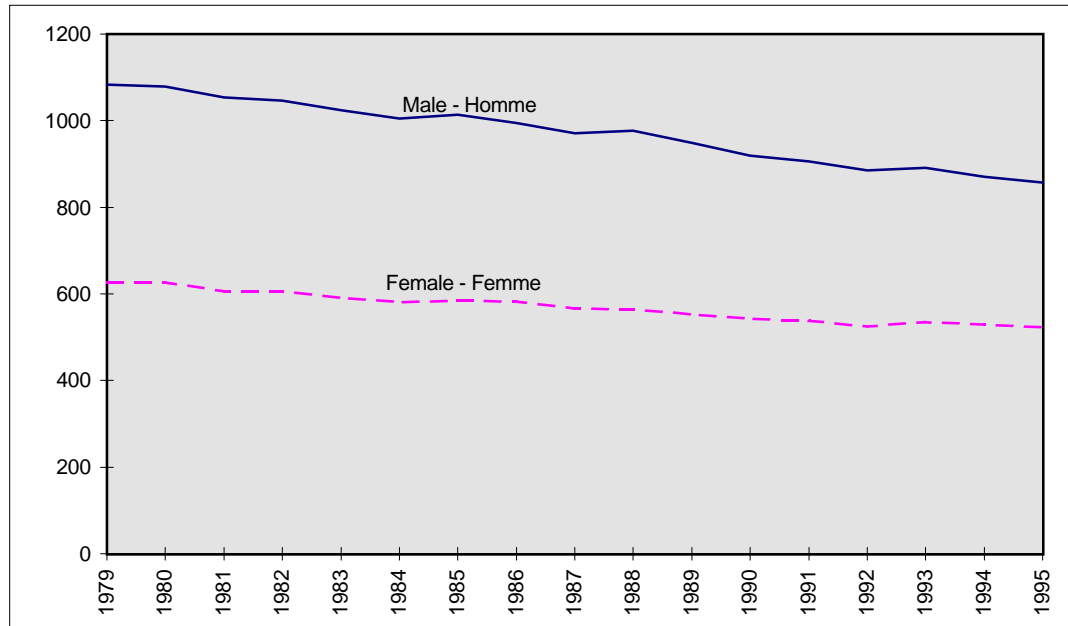

**Figure 6.1 All causes - Toutes les causes  
(ICD-9-CIM 001-E999)**

**Age-standardized Mortality Rates<sup>1</sup> - Taux de mortalité normalisés selon l'âge<sup>1</sup>  
(Per 100,000 population - Pour 100,000 personnes)**

**By sex, Canada, 1979-1995 - Par sexe, Canada, 1979-1995**

Year Année	Male Homme	Female Femme
1979	1083.0	627.0
1980	1079.1	626.6
1981	1054.1	606.7
1982	1046.0	605.6
1983	1023.5	591.4
1984	1004.5	580.3
1985	1013.1	583.6
1986	995.3	582.7
1987	970.7	566.1
1988	977.4	564.7
1989	948.7	553.3
1990	918.7	541.9
1991	906.4	537.6
1992	885.2	523.9
1993	890.7	535.0
1994	870.4	528.9
1995	857.8	522.5



**By Province, 1994 and 1995 - Par province, 1994 et 1995**

	1994	1995
<b>Can.</b>	<b>675.7</b>	<b>666.9</b>
Nfld. - T.-N.	777.1	737.3
P.E.I. - Î.-P.-É.	688.5	709.6
N.S. - N.-É.	731.9	708.4
N.B. - N.-B.	711.5	699.5
Que. - Qué.	689.5	686.4
Ont.	675.2	663.1
Man.	673.9	694.4
Sask.	639.2	643.8
Alta - Alb.	654.7	643.9
B.C. - C.-B.	638.7	624.5
Yuk.	972.0	1057.1
N.W.T. - T.N.-O.	905.5	885.7

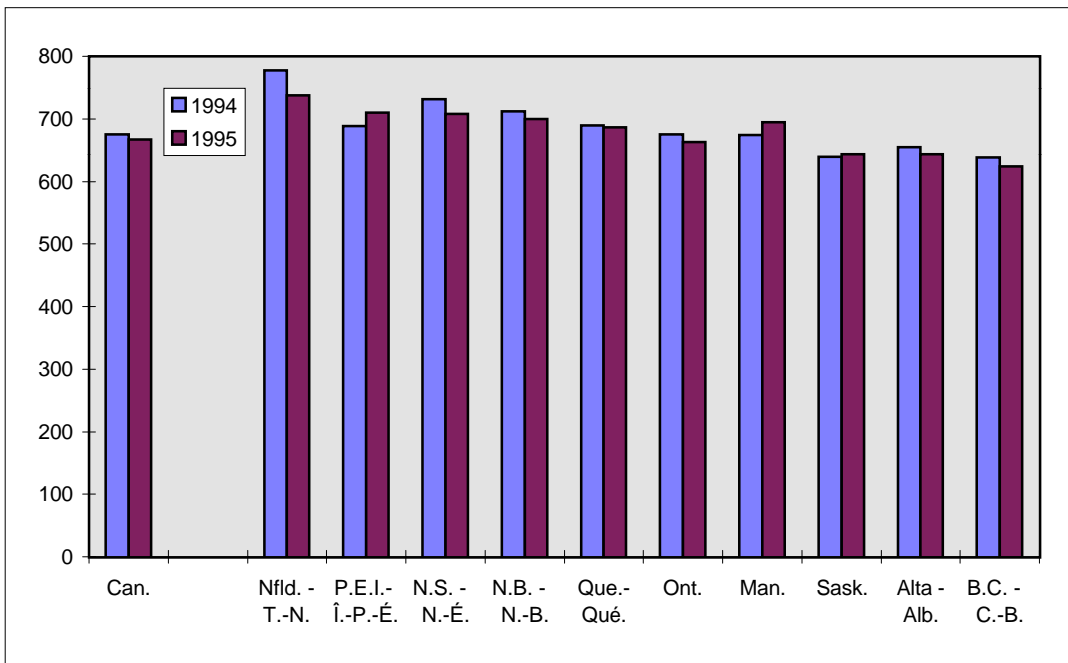

<sup>1</sup> Standardized to the 1991 Canadian population - Normalisés selon la population canadienne de 1991

**Figure 6.2 All cancers - Tous les cancers  
(ICD-9-CIM 140-208)**

**Age-standardized Mortality Rates<sup>1</sup> - Taux de mortalité normalisés selon l'âge<sup>1</sup>  
(Per 100,000 population - Pour 100,000 personnes)**

**By sex, Canada, 1979-1995 - Par sexe, Canada, 1979-1995**

Year Année	Male Homme	Female Femme
1979	239.0	150.2
1980	240.2	148.4
1981	239.1	148.9
1982	243.3	149.2
1983	242.6	149.2
1984	247.6	151.6
1985	248.7	154.5
1986	248.6	154.1
1987	248.1	153.9
1988	254.9	155.3
1989	249.7	153.2
1990	246.6	153.1
1991	247.5	153.7
1992	244.0	152.7
1993	241.0	154.0
1994	238.9	153.9
1995	234.7	150.3

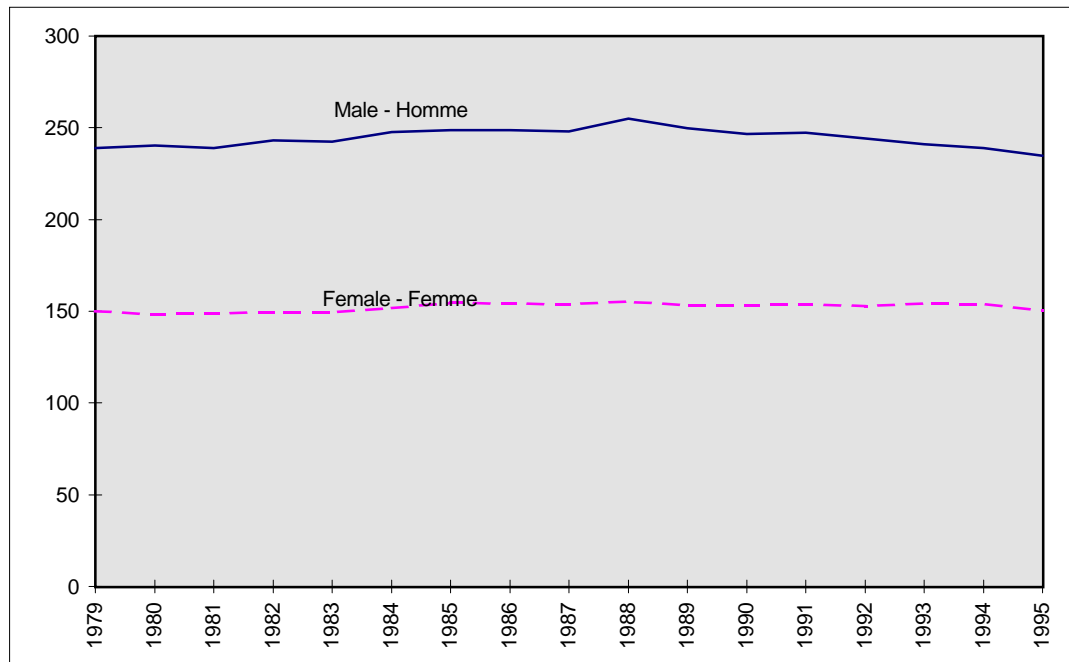

**By Province, 1994 and 1995 - Par province, 1994 et 1995**

	1994	1995
<b>Can.</b>	<b>188.4</b>	<b>184.9</b>
Nfld. - T.-N.	200.0	192.8
P.E.I. - Î.-P.-É.	207.7	199.2
N.S. - N.-É.	212.5	205.5
N.B. - N.-B.	195.1	199.9
Que. - Qué.	203.0	198.2
Ont.	186.6	182.4
Man.	184.7	189.8
Sask.	176.6	172.6
Alta - Alb.	169.2	172.8
B.C. - C.-B.	172.6	167.8
Yuk.	219.7	222.1
N.W.T. - T.N.-O.	198.8	228.7

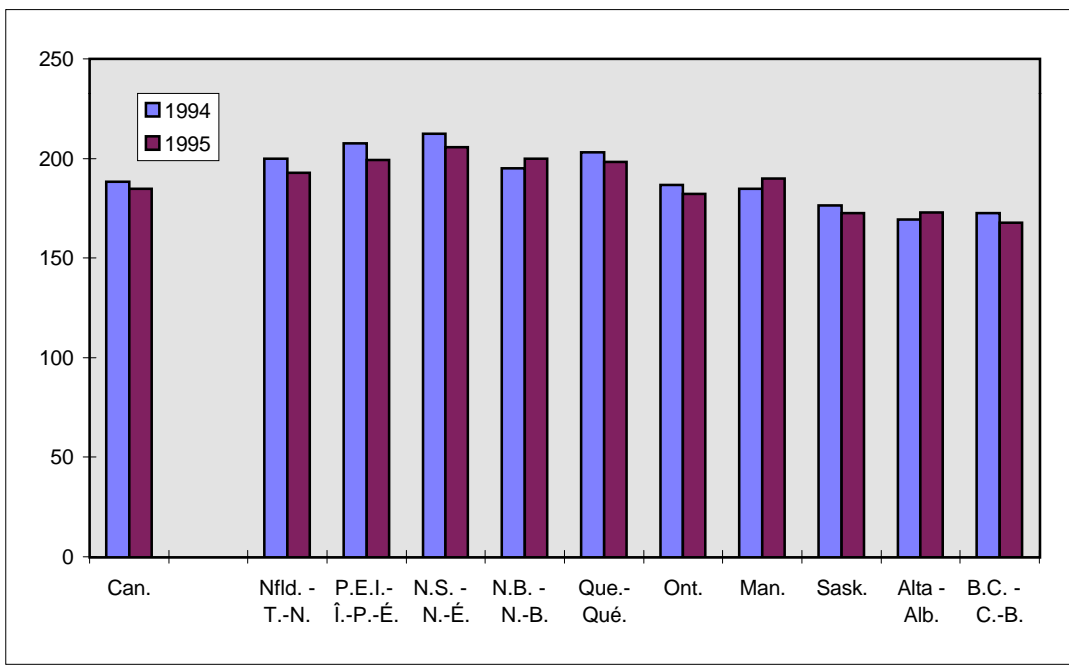

<sup>1</sup> Standardized to the 1991 Canadian population - Normalisés selon la population canadienne de 1991

**Figure 6.3 Cancer of trachea, bronchus and lung - Cancer de la trachée, des bronches et du poumon (ICD-9-CIM 162)**  
**Age-standardized Mortality Rates<sup>1</sup> - Taux de mortalité normalisés selon l'âge<sup>1</sup>**  
**(Per 100,000 population - Pour 100,000 personnes)**

**By sex, Canada, 1979-1995 - Par sexe, Canada, 1979-1995**

Year Année	Male Homme	Female Femme
1979	71.6	16.3
1980	73.8	17.0
1981	73.1	17.9
1982	77.3	19.6
1983	78.3	19.9
1984	80.1	22.2
1985	77.9	23.7
1986	78.8	24.0
1987	78.4	25.3
1988	81.2	26.9
1989	81.0	27.0
1990	79.6	27.6
1991	78.8	29.6
1992	77.3	29.6
1993	77.3	31.6
1994	74.7	31.7
1995	72.1	31.1

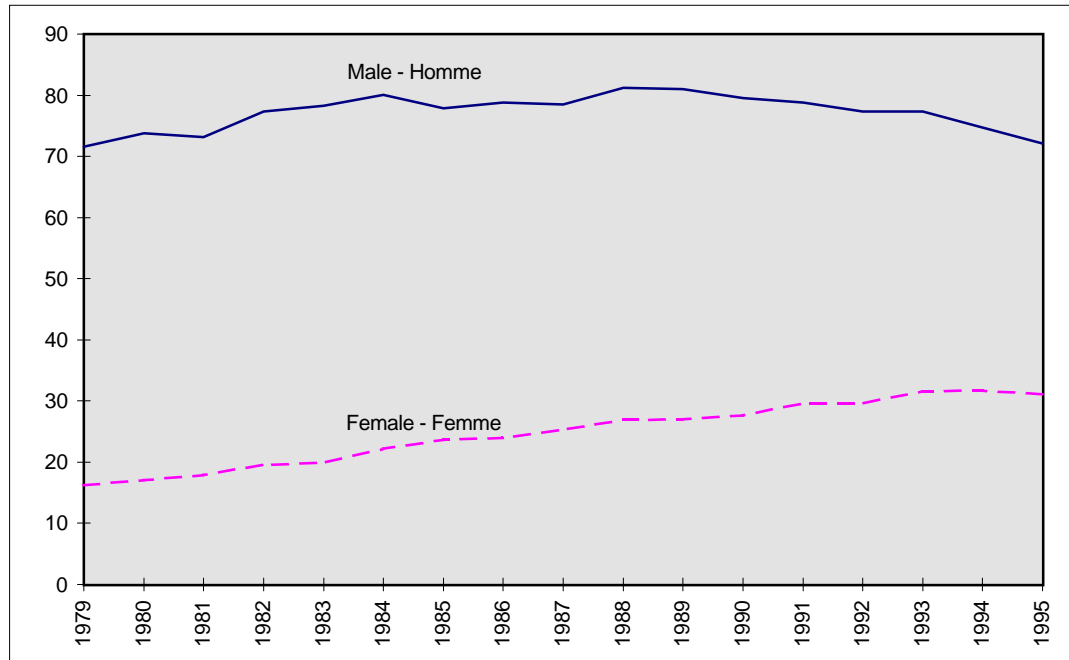

**By Province, 1994 and 1995 - Par province, 1994 et 1995**

	1994	1995
<b>Can.</b>	<b>50.1</b>	<b>48.6</b>
Nfld. - T.-N.	50.0	49.6
P.E.I. - Î.-P.-É.	69.8	62.5
N.S. - N.-É.	58.4	58.2
N.B. - N.-B.	59.2	54.3
Que. - Qué.	59.5	57.5
Ont.	46.7	44.4
Man.	48.0	49.0
Sask.	43.3	45.1
Alta - Alb.	41.6	44.0
B.C. - C.-B.	44.9	43.1
Yuk.	51.5	69.9
N.W.T. - T.N.-O.	85.2	86.6

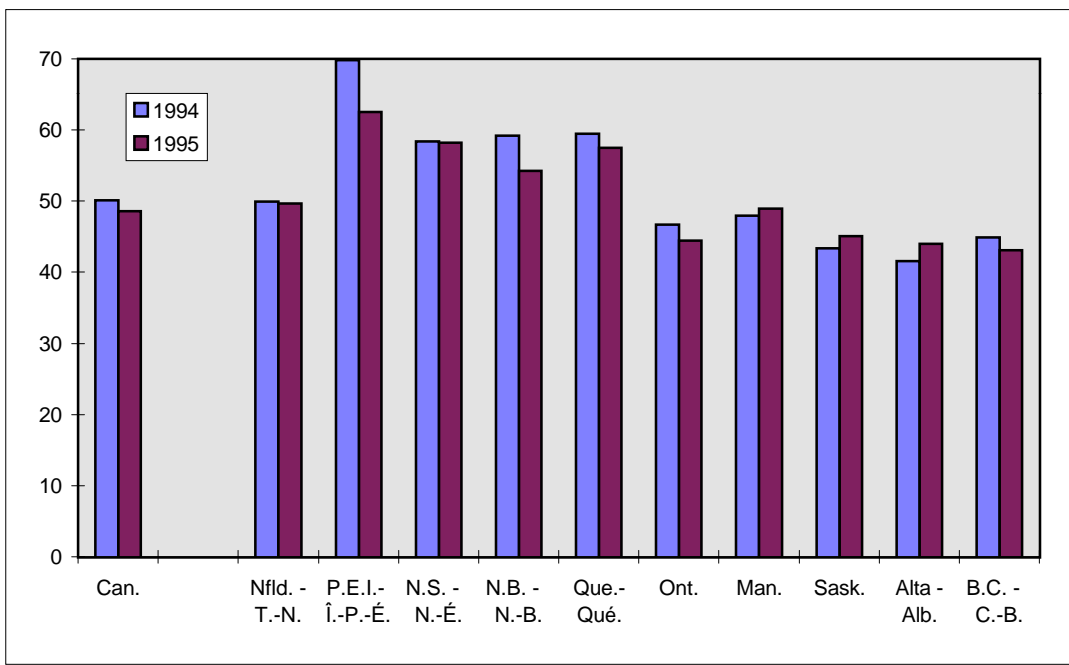

<sup>1</sup> Standardized to the 1991 Canadian population - Normalisés selon la population canadienne de 1991

**Figure 6.4 Cancer of colon, rectum, rectosigmoid junction, and anus - Cancer du côlon, du rectum, de la jonction rectosigmoïdienne et de l'anus (ICD-9-CIM 153-154)**  
**Age-standardized Mortality Rates<sup>1</sup> - Taux de mortalité normalisés selon l'âge<sup>1</sup>**  
**(Per 100,000 population - Pour 100,000 personnes)**

**By sex, Canada, 1979-1995 - Par sexe, Canada, 1979-1995**

Year	Male	Female
Année	Homme	Femme
1979	28.6	23.3
1980	28.9	22.2
1981	29.2	21.6
1982	28.2	20.3
1983	27.6	19.9
1984	28.3	20.4
1985	28.6	19.7
1986	27.2	19.7
1987	27.6	19.5
1988	27.7	18.8
1989	26.9	17.6
1990	25.7	17.7
1991	25.1	16.8
1992	25.9	16.6
1993	24.5	16.5
1994	24.7	15.9
1995	24.7	16.0

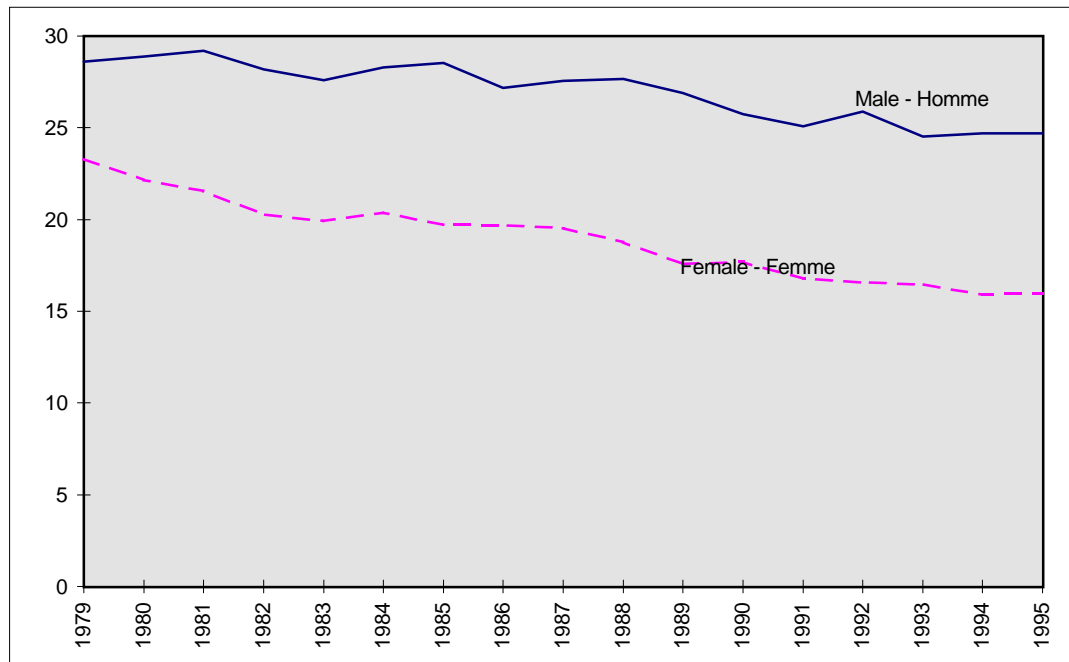

**By Province, 1994 and 1995 - Par province, 1994 et 1995**

	1994	1995
<b>Can.</b>	<b>19.7</b>	<b>19.7</b>
Nfld. - T.-N.	22.3	18.4
P.E.I. - Î.-P.-É.	14.4	20.4
N.S. - N.-É.	20.0	16.8
N.B. - N.-B.	16.7	15.7
Que. - Qué.	24.7	24.1
Ont.	19.1	20.1
Man.	20.0	19.8
Sask.	17.5	15.9
Alta - Alb.	14.5	15.9
B.C. - C.-B.	16.4	15.6
Yuk.	20.6	53.3
N.W.T. - T.N.-O.	22.8	27.3

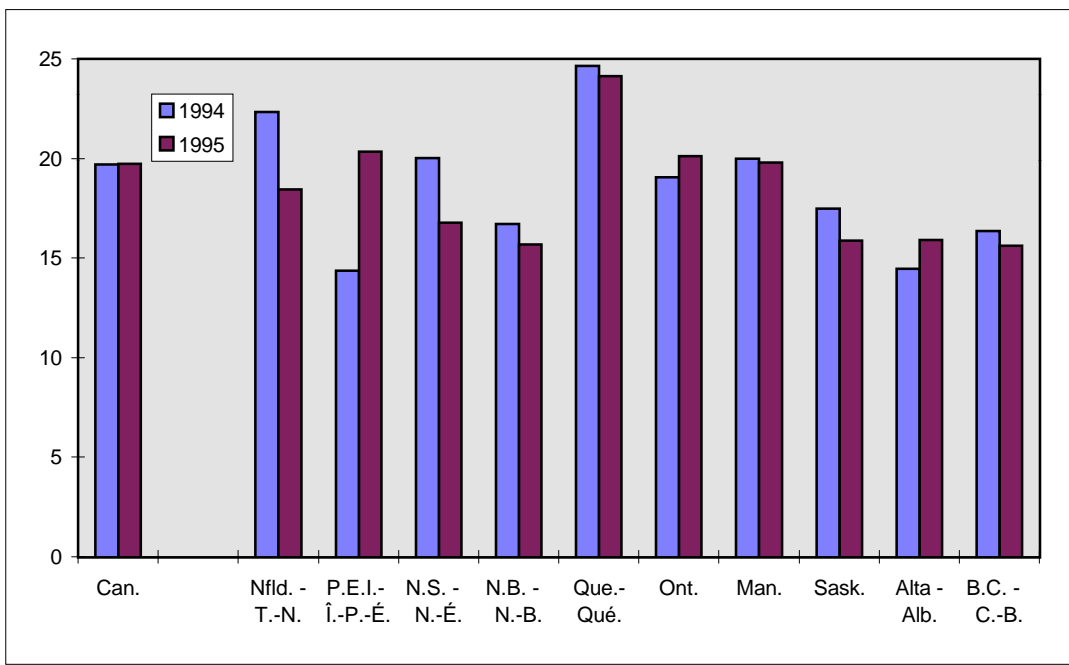

<sup>1</sup> Standardized to the 1991 Canadian population - Normalisés selon la population canadienne de 1991

**Figure 6.5 Cancer of female breast - Cancer du sein chez la femme  
(ICD-9-CIM 174)**

**Age-standardized Mortality Rates<sup>1</sup> - Taux de mortalité normalisés selon l'âge<sup>1</sup>  
(Per 100,000 population - Pour 100,000 personnes)**

**By sex, Canada, 1979-1995 - Par sexe, Canada, 1979-1995**

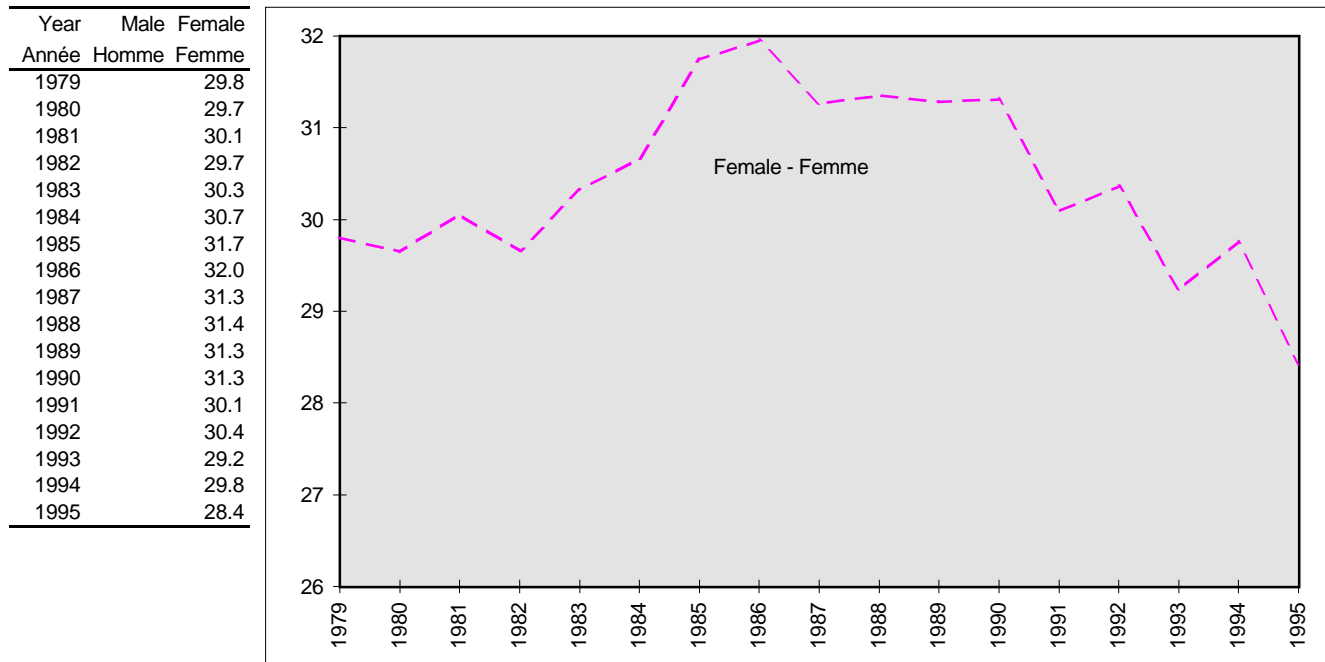

**By Province, 1994 and 1995 - Par province, 1994 et 1995**

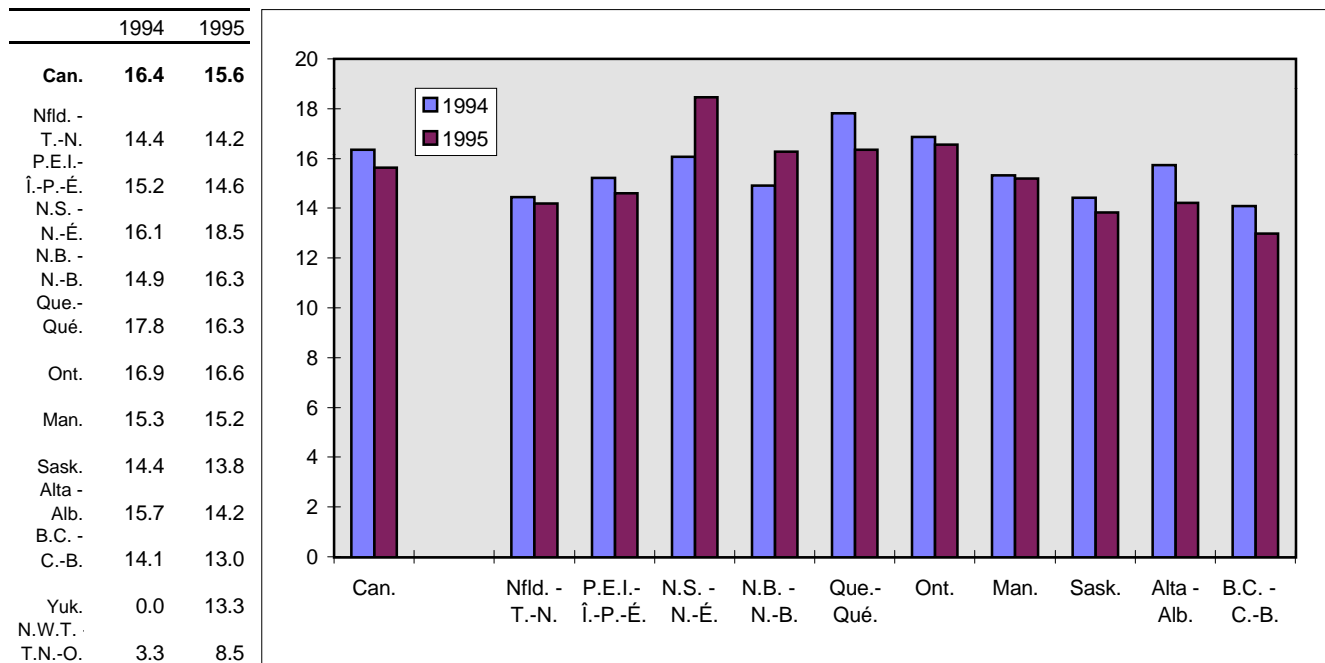

<sup>1</sup> Standardized to the 1991 Canadian population - Normalisés selon la population canadienne de 1991

**Figure 6.6 Cancer of prostate - Cancer de la prostate  
(ICD-9-CIM 185)**

**Age-standardized Mortality Rates<sup>1</sup> - Taux de mortalité normalisés selon l'âge<sup>1</sup>  
(Per 100,000 population - Pour 100,000 personnes)**

**By sex, Canada, 1979-1995 - Par sexe, Canada, 1979-1995**

Year Année	Male Homme	Female Femme
1979	26.7	
1980	25.7	
1981	27.2	
1982	26.0	
1983	26.7	
1984	27.4	
1985	28.9	
1986	29.4	
1987	29.4	
1988	30.8	
1989	29.9	
1990	30.1	
1991	31.3	
1992	31.0	
1993	30.9	
1994	30.3	
1995	30.3	

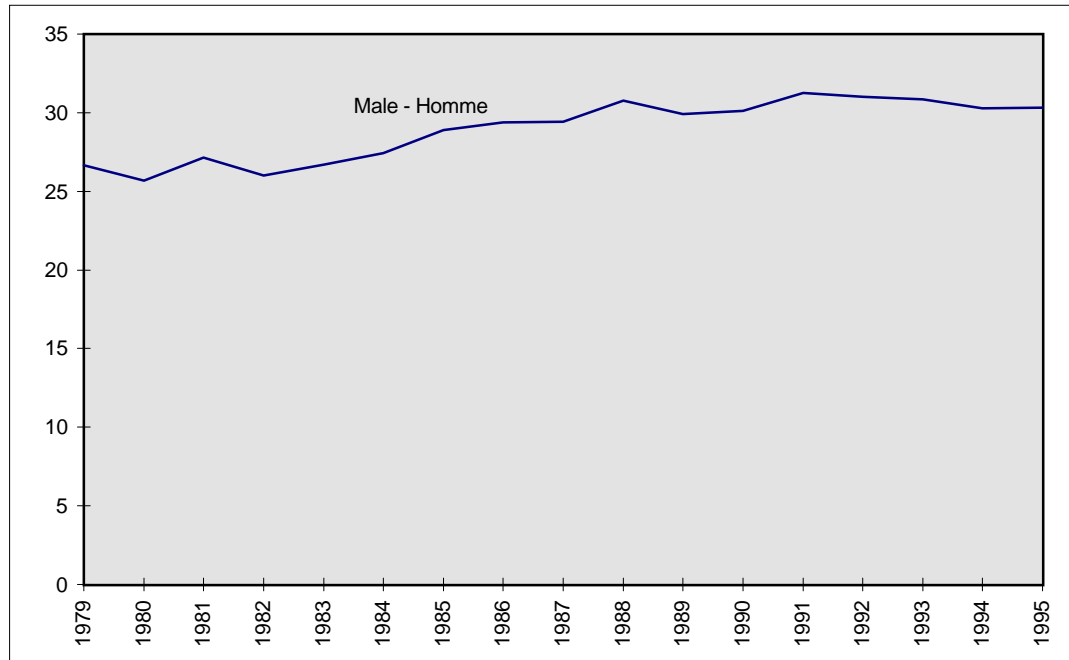

**By Province, 1994 and 1995 - Par province, 1994 et 1995**

	1994	1995
<b>Can.</b>	<b>11.8</b>	<b>11.8</b>
Nfld. - T.-N.	11.9	13.6
P.E.I. - Î.-P.-É.	16.9	15.8
N.S. - N.-É.	13.5	12.5
N.B. - N.-B.	12.2	11.7
Que. - Qué.	10.7	11.1
Ont.	11.7	11.5
Man.	11.6	12.5
Sask.	14.9	14.6
Alta - Alb.	12.7	14.2
B.C. - C.-B.	11.4	11.2
Yuk.	37.9	16.4
N.W.T. - T.N.-O.	15.5	19.1

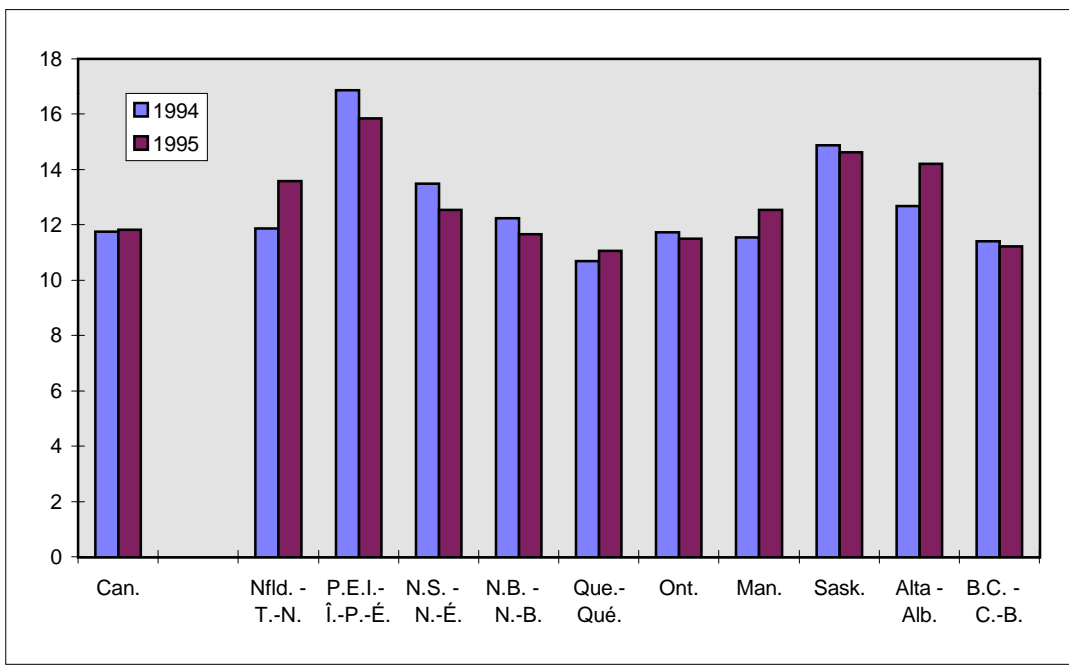

<sup>1</sup> Standardized to the 1991 Canadian population - Normalisés selon la population canadienne de 1991

**Figure 6.7 Cancer of pancreas - Cancer du pancréas  
(ICD-9-CIM 157)**

**Age-standardized Mortality Rates<sup>1</sup> - Taux de mortalité normalisés selon l'âge<sup>1</sup>  
(Per 100,000 population - Pour 100,000 personnes)**

**By sex, Canada, 1979-1995 - Par sexe, Canada, 1979-1995**

Year Année	Male Homme	Female Femme
1979	13.7	8.1
1980	12.6	8.2
1981	12.7	8.3
1982	13.6	8.1
1983	12.9	8.5
1984	12.4	8.4
1985	12.6	8.2
1986	12.7	8.5
1987	12.5	8.8
1988	11.8	8.1
1989	11.6	7.8
1990	11.3	8.2
1991	11.0	8.0
1992	11.2	8.0
1993	11.0	8.3
1994	10.8	8.3
1995	10.5	7.8

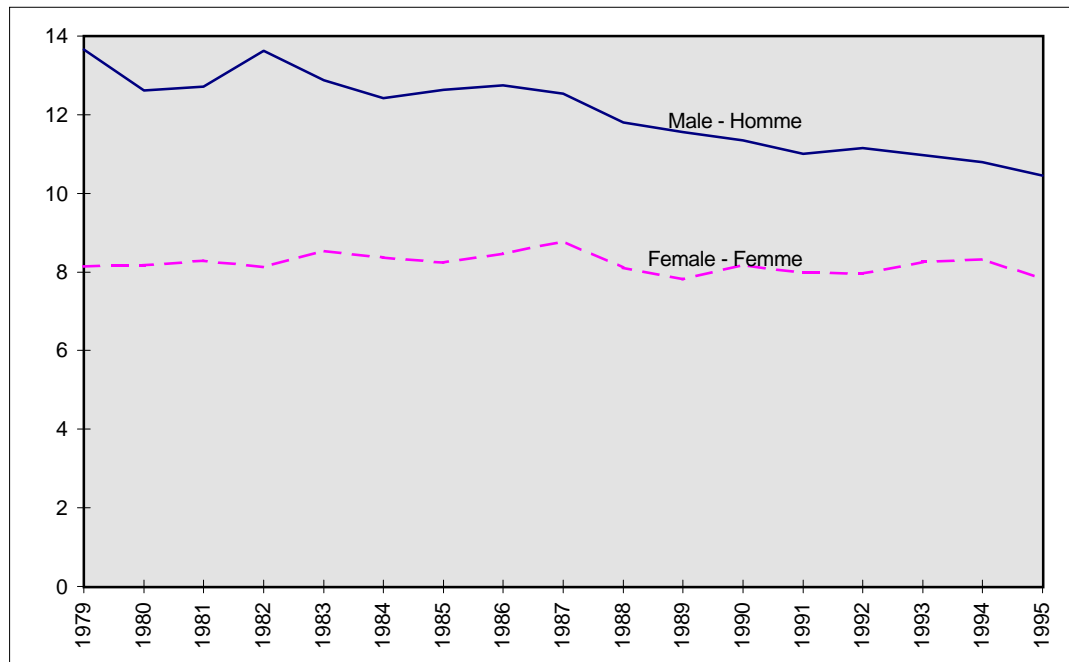

**By Province, 1994 and 1995 - Par province, 1994 et 1995**

	1994	1995
<b>Can.</b>	<b>9.4</b>	<b>9.0</b>
Nfld. - T.-N.	8.4	8.7
P.E.I. - Î.-P.-É.	9.3	7.4
N.S. - N.-É.	10.1	9.8
N.B. - N.-B.	11.6	11.2
Que. - Qué.	10.0	9.8
Ont.	9.4	8.4
Man.	8.8	8.8
Sask.	8.9	8.9
Alta - Alb.	8.6	9.6
B.C. - C.-B.	8.7	8.5
Yuk.	21.4	7.6
N.W.T. - T.N.-O.	10.2	10.6

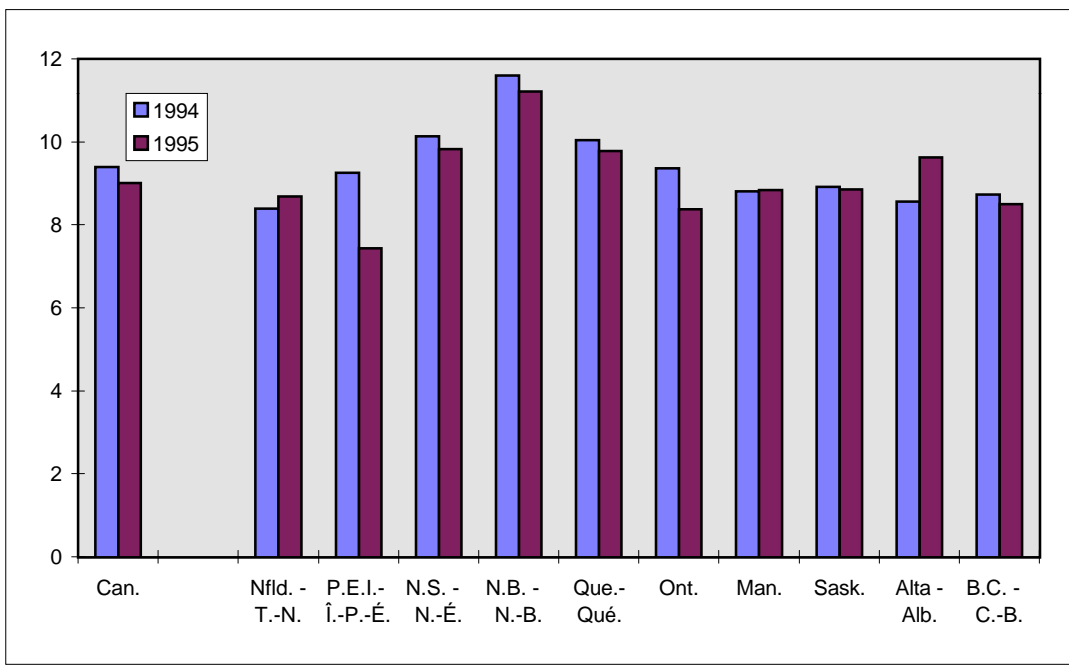

<sup>1</sup> Standardized to the 1991 Canadian population - Normalisés selon la population canadienne de 1991

**Figure 6.8 Diseases of the circulatory system - Maladies du système circulatoire (ICD-9 390-459)**

**Age-standardized Mortality Rates<sup>1</sup> - Taux de mortalité normalisés selon l'âge<sup>1</sup>**  
**(Per 100,000 population - Pour 100,000 personnes)**

**By sex, Canada, 1979-1995 - Par sexe, Canada, 1979-1995**

Year	Male	Female
Année	Homme	Femme
1979	526.4	311.7
1980	519.1	310.7
1981	500.2	295.6
1982	489.3	290.5
1983	470.6	276.4
1984	450.2	266.7
1985	442.2	258.8
1986	430.0	255.8
1987	409.1	241.8
1988	400.7	237.7
1989	384.8	227.6
1990	356.3	214.8
1991	348.1	211.0
1992	339.3	203.6
1993	339.7	204.4
1994	325.2	199.3
1995	316.9	193.8

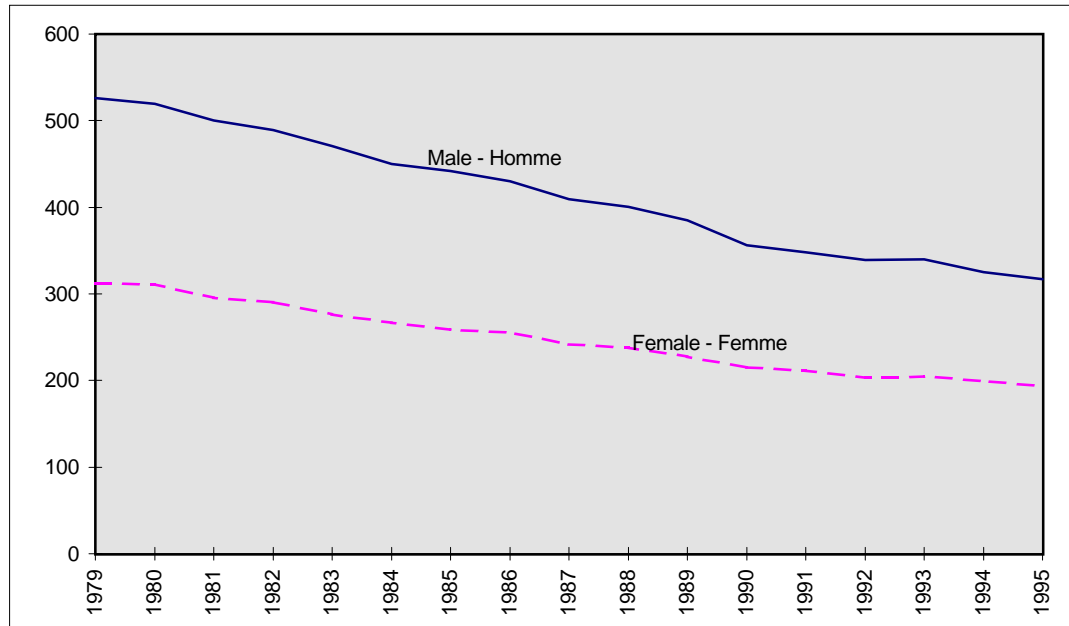

**By Province, 1994 and 1995 - Par province, 1994 et 1995**

	1994	1995
<b>Can.</b>	<b>253.9</b>	<b>247.1</b>
Nfld. - T.-N.	321.9	311.2
P.E.I. - Î.-P.-É.	265.0	281.3
N.S. - N.-É.	281.1	266.2
N.B. - N.-B.	278.6	264.1
Que. - Qué.	250.0	245.9
Ont.	256.9	248.4
Man.	263.0	271.1
Sask.	245.1	241.3
Alta - Alb.	256.9	243.8
B.C. - C.-B.	229.0	223.0
Yuk.	386.5	417.5
N.W.T. - T.N.-O.	252.0	197.5

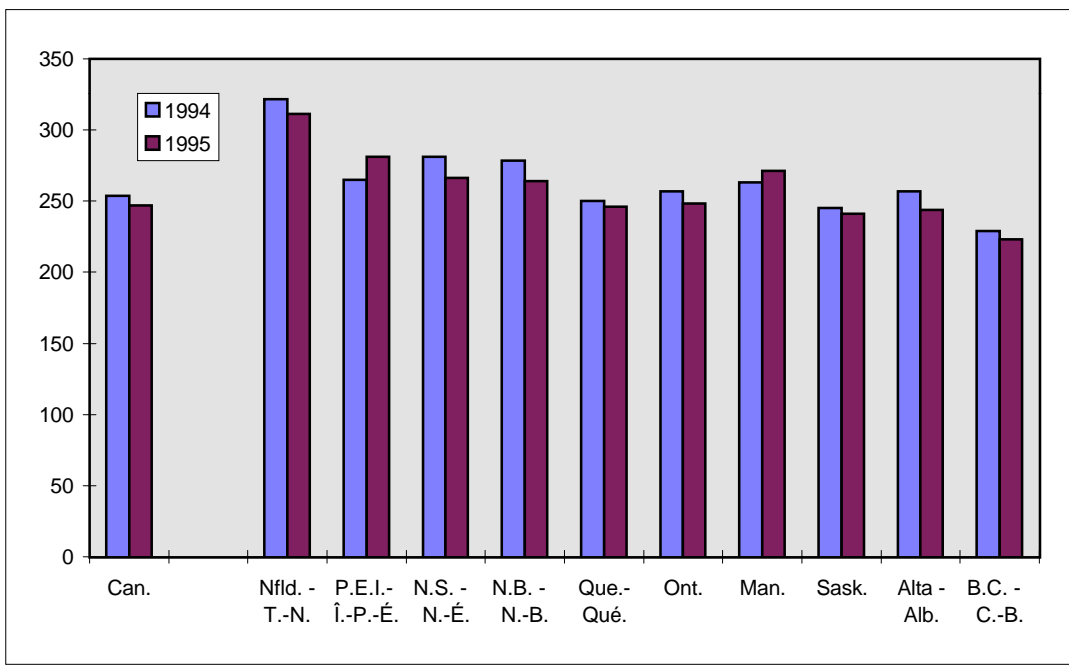

<sup>1</sup> Standardized to the 1991 Canadian population - Normalisés selon la population canadienne de 1991



**Figure 6.9 Diseases of the heart - Maladies du coeur  
(ICD-9 390-398, 402, 404, 410-429)  
Age-standardized Mortality Rates<sup>1</sup> - Taux de mortalité normalisés selon l'âge<sup>1</sup>  
(Per 100,000 population - Pour 100,000 personnes)**

**By sex, Canada, 1979-1995 - Par sexe, Canada, 1979-1995**

Year	Male	Female
Année	Homme	Femme
1979	394.7	212.0
1980	392.4	213.4
1981	379.8	203.0
1982	373.4	201.3
1983	359.9	191.8
1984	345.3	187.5
1985	339.6	181.4
1986	330.2	179.5
1987	313.2	170.1
1988	307.5	165.5
1989	292.5	158.4
1990	269.1	150.1
1991	263.8	147.6
1992	256.9	140.8
1993	256.0	140.5
1994	244.9	137.9
1995	238.7	134.8

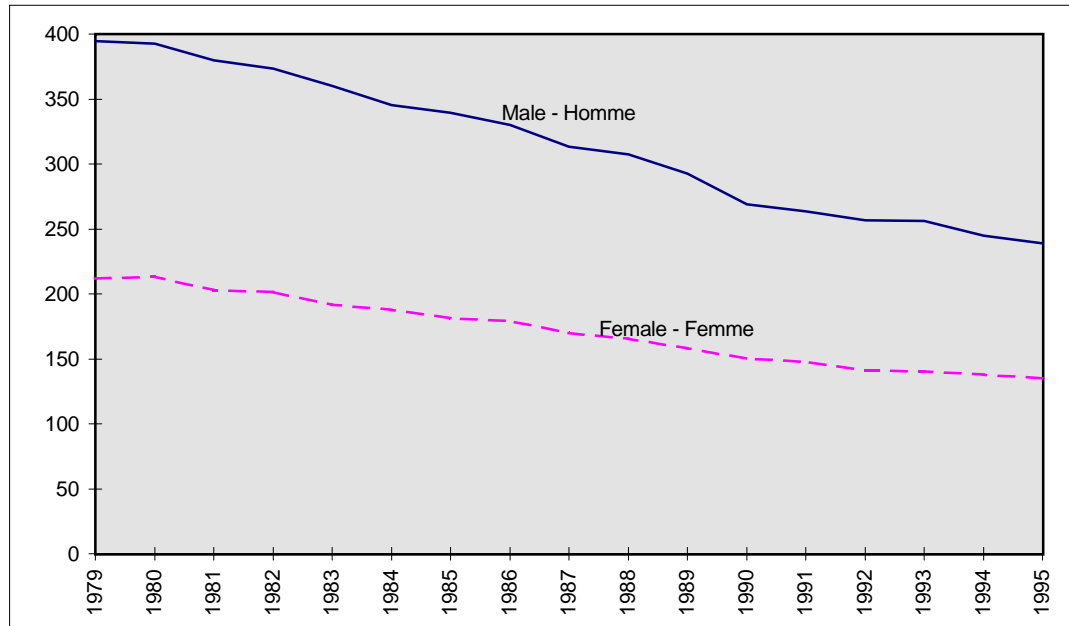

**By Province, 1994 and 1995 - Par province, 1994 et 1995**

	1994	1995
<b>Can.</b>	<b>184.5</b>	<b>179.9</b>
Nfld. - T.-N.	224.7	227.4
P.E.I. - Î.-P.-É.	203.1	211.5
N.S. - N.-É.	209.6	197.6
N.B. - N.-B.	206.6	193.7
Que. - Qué.	189.5	184.3
Ont.	183.1	178.9
Man.	191.8	198.2
Sask.	175.3	176.2
Alta - Alb.	184.3	174.8
B.C. - C.-B.	161.9	157.6
Yuk.	318.2	310.8
N.W.T. - T.N.-O.	191.2	144.1

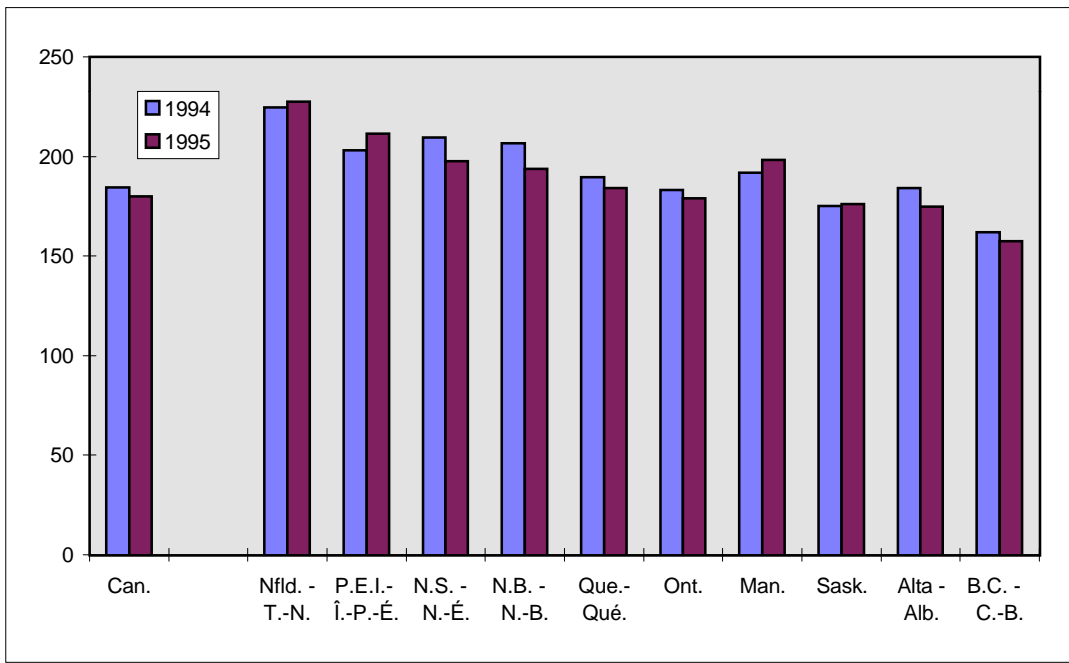

<sup>1</sup> Standardized to the 1991 Canadian population - Normalisés selon la population canadienne de 1991

**Figure 6.10 Ischemic heart disease - Cardiopathies ischémiques (ICD-9-CIM 410-414)**

**Age-standardized Mortality Rates<sup>1</sup> - Taux de mortalité normalisés selon l'âge<sup>1</sup>**  
**(Per 100,000 population - Pour 100,000 personnes)**

**By sex, Canada, 1979-1995 - Par sexe, Canada, 1979-1995**

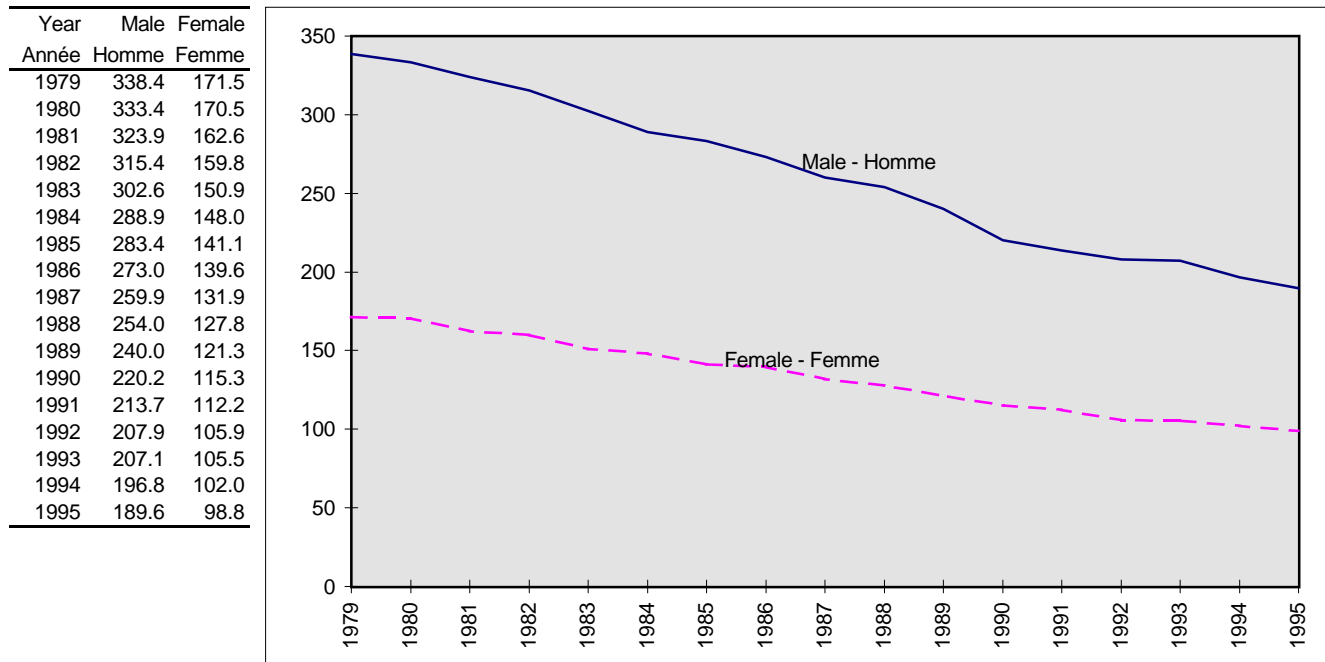

**By Province, 1994 and 1995 - Par province, 1994 et 1995**

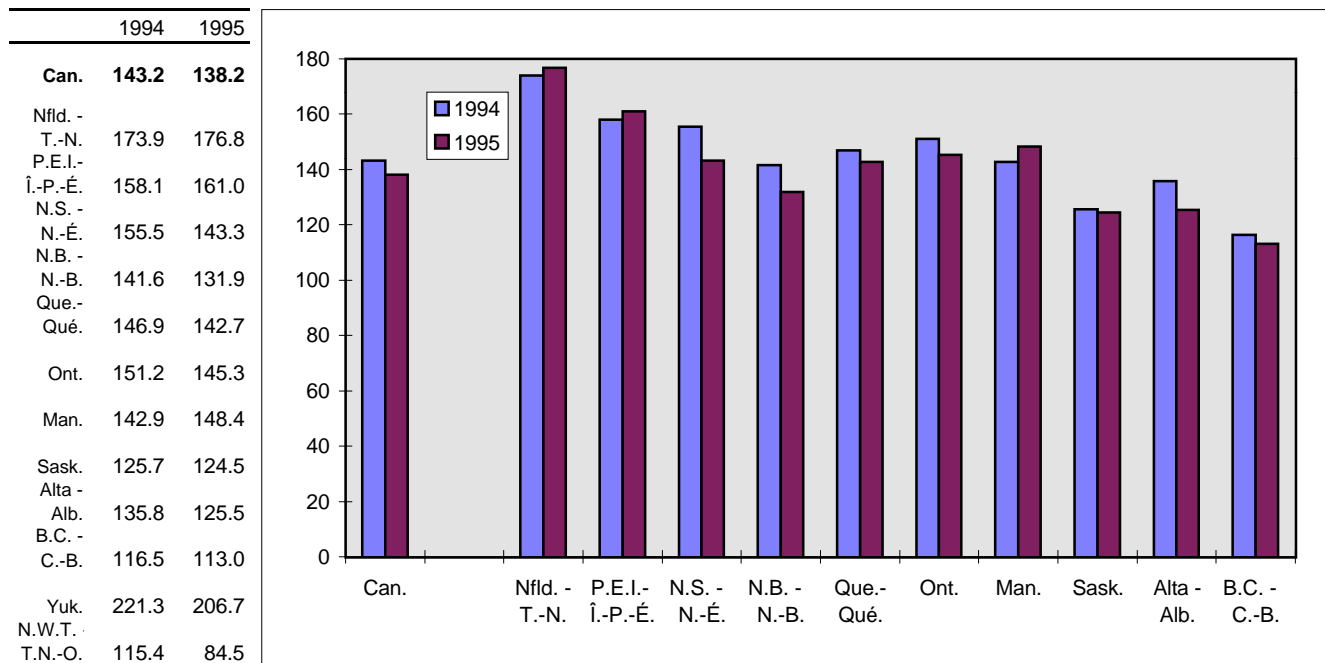

<sup>1</sup> Standardized to the 1991 Canadian population - Normalisés selon la population canadienne de 1991

**Figure 6.11 Acute myocardial infarction - Infarctus aigu du myocarde (ICD-9-CIM 410)**

**Age-standardized Mortality Rates<sup>1</sup> - Taux de mortalité normalisés selon l'âge<sup>1</sup>**  
**(Per 100,000 population - Pour 100,000 personnes)**

**By sex, Canada, 1979-1995 - Par sexe, Canada, 1979-1995**

Year	Male	Female
Année	Homme	Femme
1979	214.9	94.2
1980	205.2	93.5
1981	200.7	89.0
1982	189.8	87.3
1983	180.6	82.1
1984	173.3	79.3
1985	165.6	75.4
1986	159.0	75.3
1987	149.0	70.9
1988	144.1	67.8
1989	134.5	63.0
1990	123.1	60.9
1991	117.5	58.0
1992	113.6	54.2
1993	110.3	52.7
1994	101.8	49.8
1995	97.0	49.3

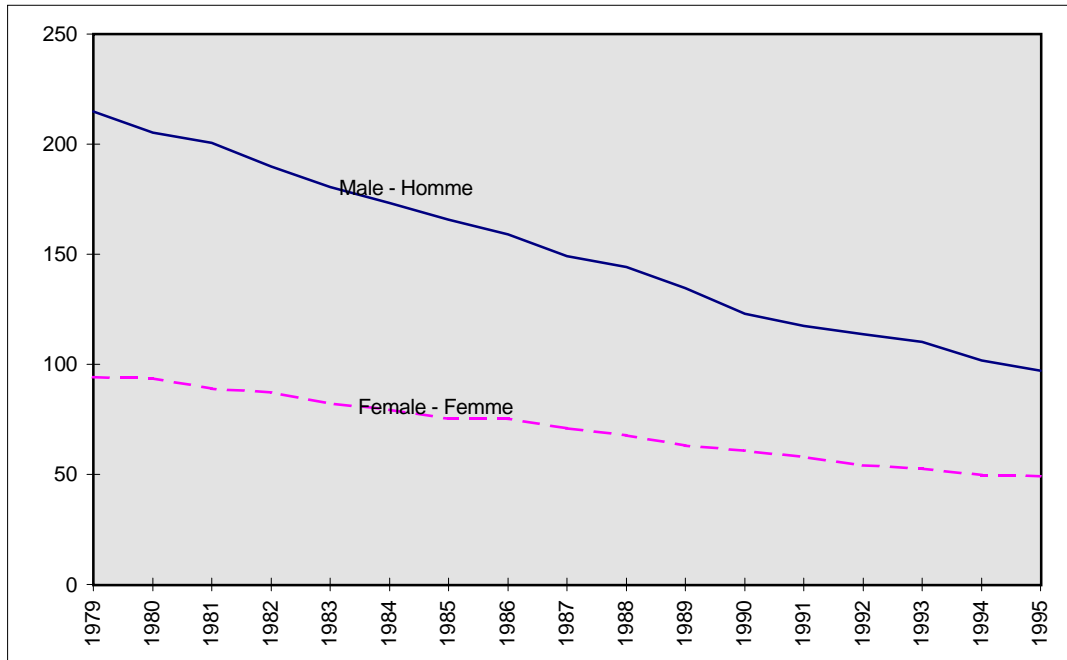

**By Province, 1994 and 1995 - Par province, 1994 et 1995**

	1994	1995
<b>Can.</b>	<b>72.4</b>	<b>70.1</b>
Nfld. - T.-N.	90.5	88.4
P.E.I. - Î.-P.-É.	86.0	88.0
N.S. - N.-É.	77.4	73.4
N.B. - N.-B.	77.3	69.0
Que. - Qué.	84.9	81.1
Ont.	68.7	66.8
Man.	74.0	75.3
Sask.	69.6	66.4
Alta - Alb.	58.7	55.4
B.C. - C.-B.	63.2	63.5
Yuk.	54.0	73.2
N.W.T. - T.N.-O.	93.6	35.2

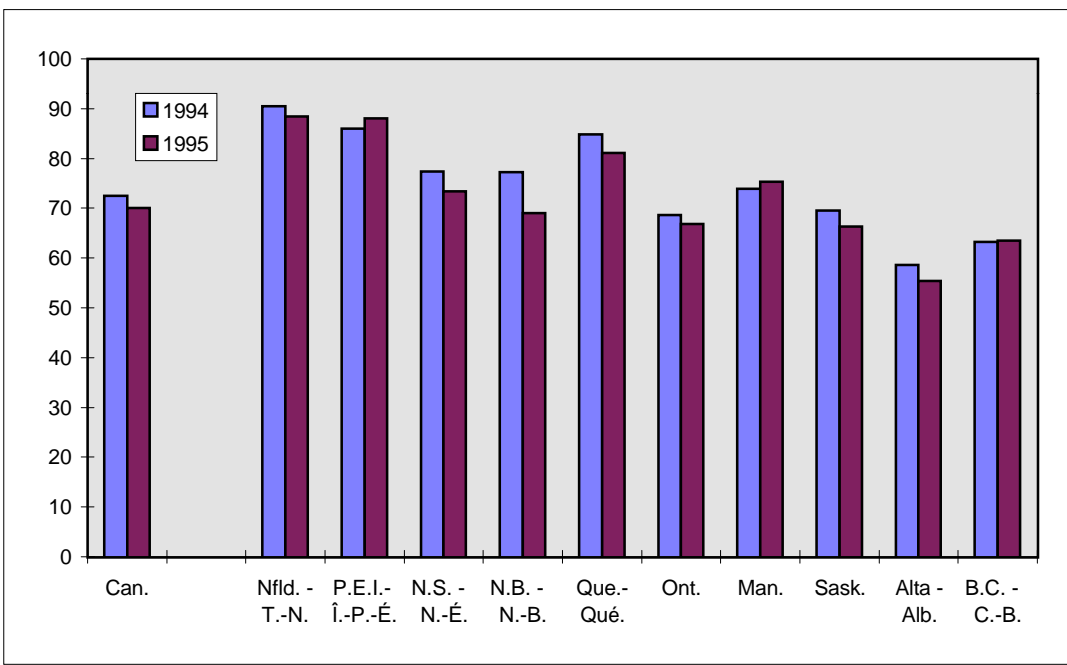

<sup>1</sup> Standardized to the 1991 Canadian population - Normalisés selon la population canadienne de 1991

**Figure 6.12 Heart failure - Insuffisance cardiaque  
(ICD-9-CIM 428)**

**Age-standardized Mortality Rates<sup>1</sup> - Taux de mortalité normalisés selon l'âge<sup>1</sup>  
(Per 100,000 population - Pour 100,000 personnes)**

**By sex, Canada, 1979-1995 - Par sexe, Canada, 1979-1995**

Year	Male	Female
Année	Homme	Femme
1979	17.5	12.3
1980	19.2	14.2
1981	18.3	12.7
1982	18.2	12.9
1983	17.5	12.5
1984	16.9	11.8
1985	16.4	11.9
1986	16.9	12.1
1987	15.5	12.3
1988	17.6	12.2
1989	16.9	12.4
1990	15.2	12.0
1991	16.6	12.1
1992	16.0	12.3
1993	16.5	12.0
1994	15.6	12.4
1995	16.2	12.3

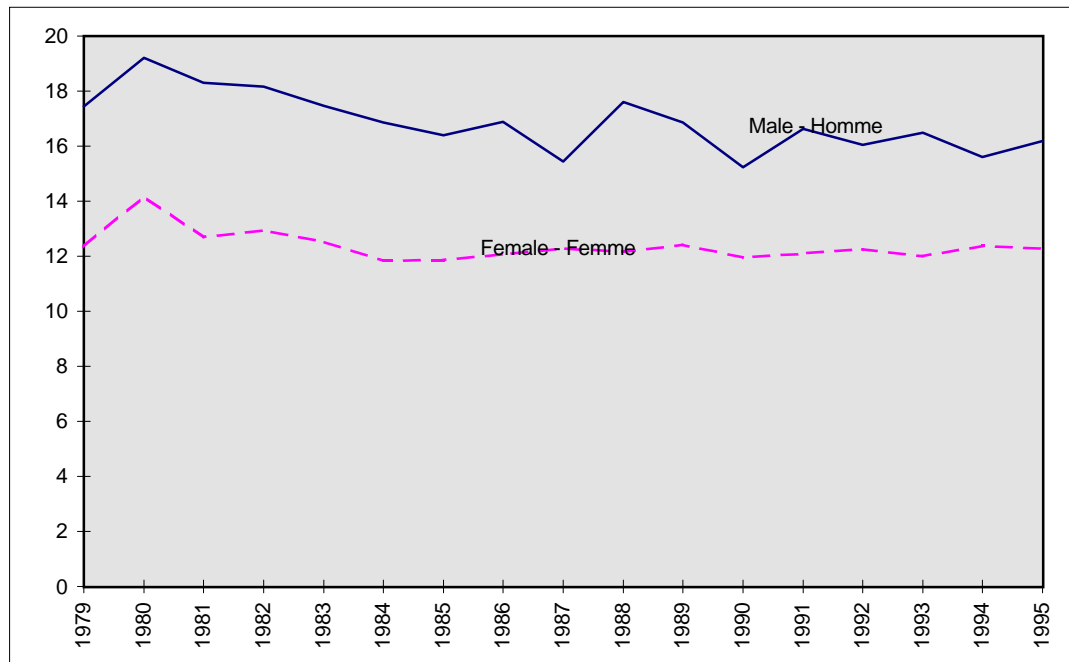

**By Province, 1994 and 1995 - Par province, 1994 et 1995**

	1994	1995
<b>Can.</b>	<b>13.7</b>	<b>13.9</b>
Nfld. - T.-N.	18.0	17.1
P.E.I. - Î.-P.-É.	15.2	17.9
N.S. - N.-É.	21.0	21.4
N.B. - N.-B.	22.9	21.0
Que. - Qué.	14.2	14.1
Ont.	10.5	11.6
Man.	16.3	16.9
Sask.	16.6	16.6
Alta - Alb.	13.0	11.6
B.C. - C.-B.	15.1	14.5
Yuk.	30.2	11.7
N.W.T. - T.N.-O.	32.3	25.7

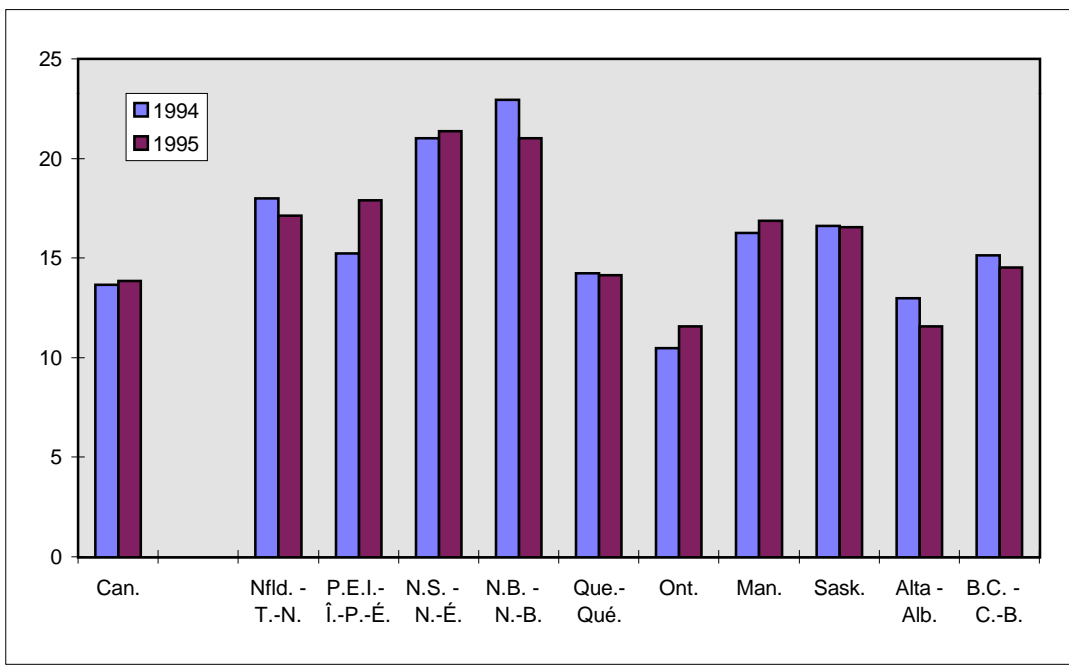

<sup>1</sup> Standardized to the 1991 Canadian population - Normalisés selon la population canadienne de 1991

**Figure 6.13 Cardiac dysrhythmia - Troubles du rythme cardiaque (ICD-9-CIM 427)**

**Age-standardized Mortality Rates<sup>1</sup> - Taux de mortalité normalisés selon l'âge<sup>1</sup>**  
**(Per 100,000 population - Pour 100,000 personnes)**

**By sex, Canada, 1979-1995 - Par sexe, Canada, 1979-1995**

Year	Male	Female
Année	Homme	Femme
1979	10.4	6.3
1980	11.1	6.3
1981	11.3	6.8
1982	12.3	7.2
1983	12.3	7.8
1984	12.4	8.2
1985	14.3	8.8
1986	14.0	8.6
1987	12.9	8.5
1988	12.6	8.4
1989	12.9	8.5
1990	12.1	7.2
1991	11.9	8.1
1992	11.9	7.9
1993	11.9	8.1
1994	11.9	8.4
1995	12.5	8.8

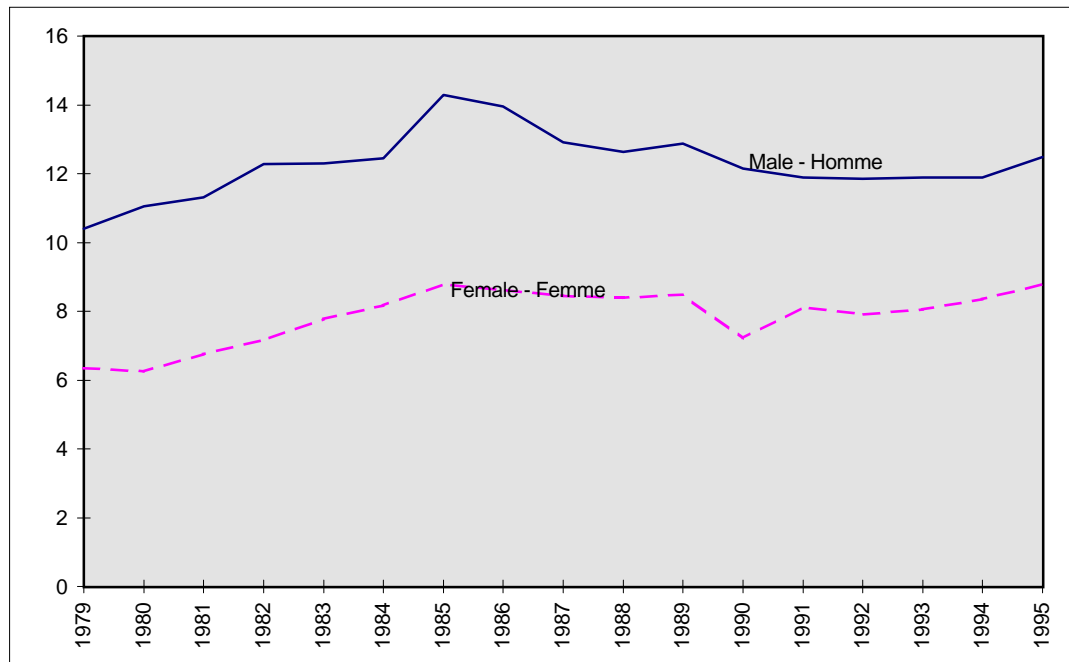

**By Province, 1994 and 1995 - Par province, 1994 et 1995**

	1994	1995
<b>Can.</b>	<b>9.9</b>	<b>10.4</b>
Nfld. - T.-N.	15.6	12.0
P.E.I. - Î.-P.-É.	12.0	18.3
N.S. - N.-É.	17.0	17.8
N.B. - N.-B.	22.7	22.7
Que.-Qué.	11.6	11.4
Ont.	7.1	8.3
Man.	11.3	10.1
Sask.	10.5	11.0
Alta - Alb.	7.1	7.9
B.C. - C.-B.	10.3	10.6
Yuk.	7.3	11.7
N.W.T. - T.N.-O.	23.1	12.7

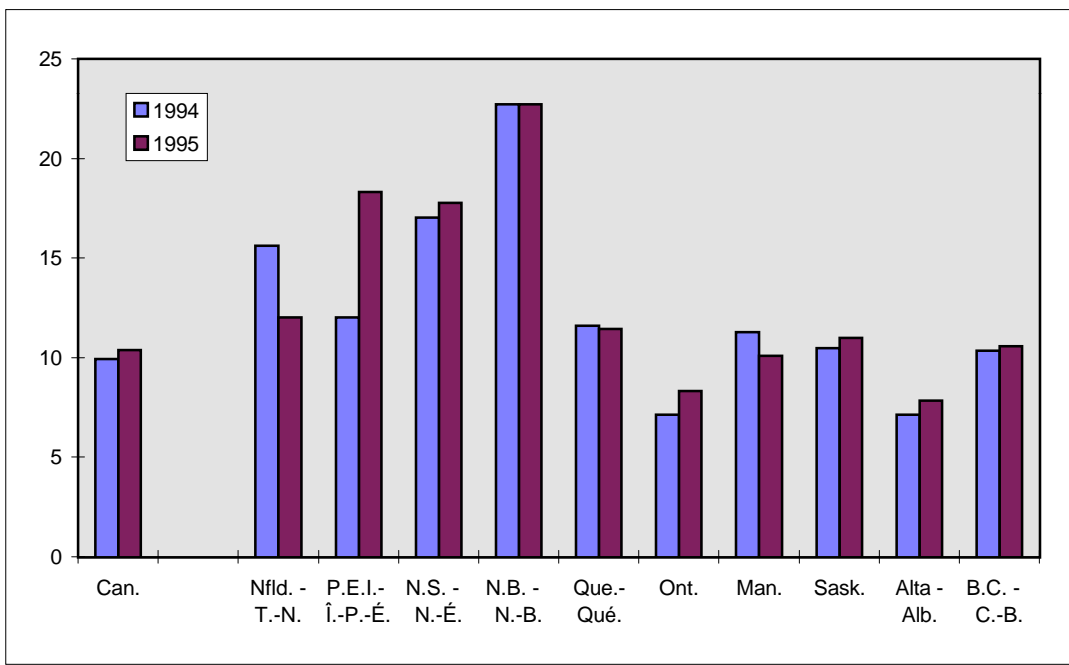

<sup>1</sup> Standardized to the 1991 Canadian population - Normalisés selon la population canadienne de 1991

**Figure 6.14 Cerebrovascular diseases - Maladies vasculaires cérébrales (ICD-9-CIM 430-438)**

**Age-standardized Mortality Rates<sup>1</sup> - Taux de mortalité normalisés selon l'âge<sup>1</sup>**  
**(Per 100,000 population - Pour 100,000 personnes)**

**By sex, Canada, 1979-1995 - Par sexe, Canada, 1979-1995**

Year Année	Male Homme	Female Femme
1979	87.7	73.3
1980	83.7	70.1
1981	81.0	67.5
1982	75.6	64.7
1983	71.1	61.0
1984	69.4	57.4
1985	66.1	56.0
1986	63.8	55.5
1987	62.6	51.7
1988	60.0	52.2
1989	61.1	50.6
1990	58.2	46.8
1991	55.8	46.3
1992	54.4	46.1
1993	56.2	47.3
1994	54.3	45.3
1995	53.5	44.0

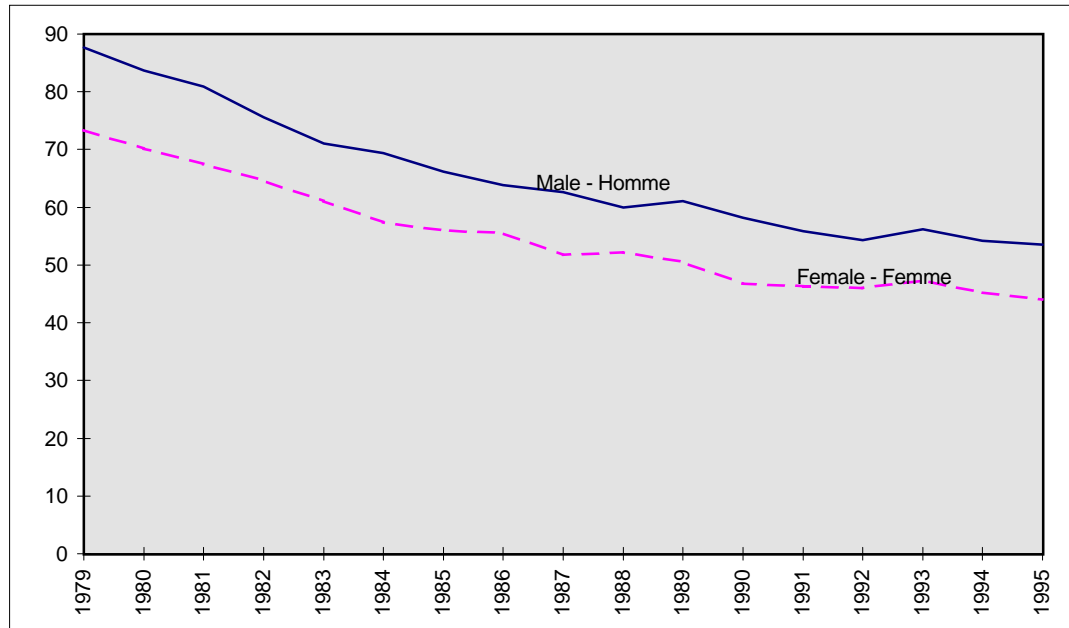

**By Province, 1994 and 1995 - Par province, 1994 et 1995**

	1994	1995
<b>Can.</b>	<b>49.2</b>	<b>48.1</b>
Nfld. - T.-N.	67.0	59.4
P.E.I. - Î.-P.-É.	47.9	50.4
N.S. - N.-É.	48.5	46.2
N.B. - N.-B.	50.7	49.3
Que. - Qué.	42.9	43.9
Ont.	51.3	49.6
Man.	53.7	54.3
Sask.	51.0	46.0
Alta - Alb.	49.0	47.6
B.C. - C.-B.	50.2	49.2
Yuk.	54.0	63.6
N.W.T. - T.N.-O.	50.3	44.8

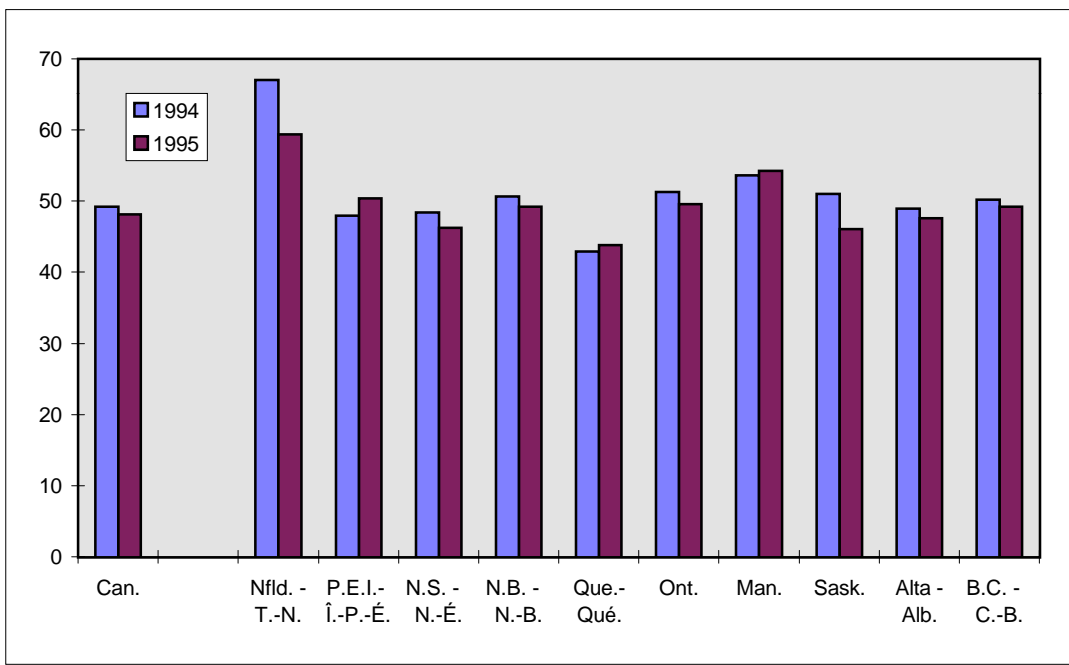

<sup>1</sup> Standardized to the 1991 Canadian population - Normalisés selon la population canadienne de 1991

**Figure 6.15 Intracerebral and other intracranial hemorrhage - Hémorragie cérébrale et autres hémorragies intracrâniennes (ICD-9-CIM 431-432)**  
**Age-standardized Mortality Rates<sup>1</sup> - Taux de mortalité normalisés selon l'âge<sup>1</sup>**  
**(Per 100,000 population - Pour 100,000 personnes)**

**By sex, Canada, 1979-1995 - Par sexe, Canada, 1979-1995**

Year Année	Male Homme	Female Femme
1979	11.2	9.0
1980	10.2	9.3
1981	10.0	8.3
1982	9.2	8.0
1983	8.3	7.4
1984	8.7	7.1
1985	8.1	6.8
1986	8.4	6.8
1987	7.8	6.2
1988	7.4	6.1
1989	7.6	5.6
1990	7.9	5.7
1991	7.6	5.7
1992	7.5	6.0
1993	7.7	5.8
1994	7.4	5.8
1995	7.4	5.8

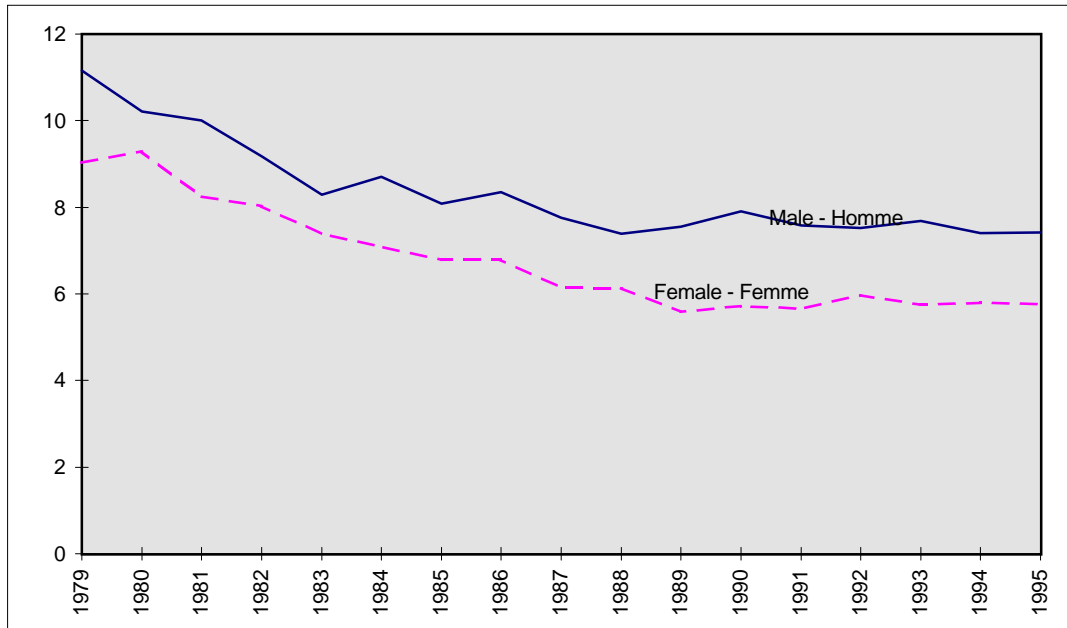

**By Province, 1994 and 1995 - Par province, 1994 et 1995**

	1994	1995
<b>Can.</b>	<b>6.5</b>	<b>6.5</b>
Nfld. - T.-N.	7.6	6.4
P.E.I. - Î.-P.-É.	8.8	5.2
N.S. - N.-É.	4.9	4.6
N.B. - N.-B.	3.6	5.2
Que. - Qué.	7.3	7.5
Ont.	6.0	6.4
Man.	8.9	6.1
Sask.	7.6	5.8
Alta - Alb.	6.6	6.7
B.C. - C.-B.	6.0	6.4
Yuk.	0.0	4.9
N.W.T. - T.N.-O.	2.8	9.8

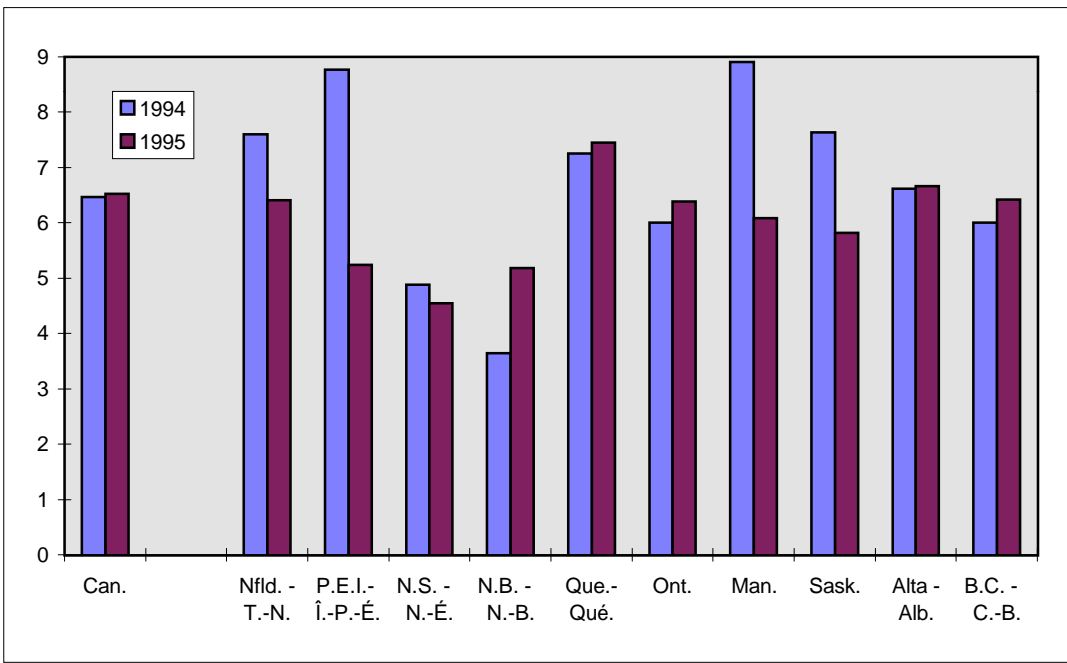

<sup>1</sup> Standardized to the 1991 Canadian population - Normalisés selon la population canadienne de 1991

**Figure 6.16 Chronic obstructive pulmonary diseases and allied conditions - Maladies pulmonaires obstructives chroniques et affections connexes (ICD-9-CIM 490-496)**  
**Age-standardized Mortality Rates<sup>1</sup> - Taux de mortalité normalisés selon l'âge<sup>1</sup>**  
**(Per 100,000 population - Pour 100,000 personnes)**

**By sex, Canada, 1979-1995 - Par sexe, Canada, 1979-1995**

Year Année	Male Homme	Female Femme
1979	43.1	10.4
1980	44.2	10.5
1981	45.1	10.7
1982	45.9	11.8
1983	47.8	12.6
1984	47.1	12.7
1985	51.0	14.1
1986	51.2	15.3
1987	49.1	14.6
1988	51.1	16.0
1989	49.1	17.2
1990	47.7	16.6
1991	48.3	17.0
1992	45.5	17.2
1993	48.0	18.6
1994	46.4	18.3
1995	44.7	19.3

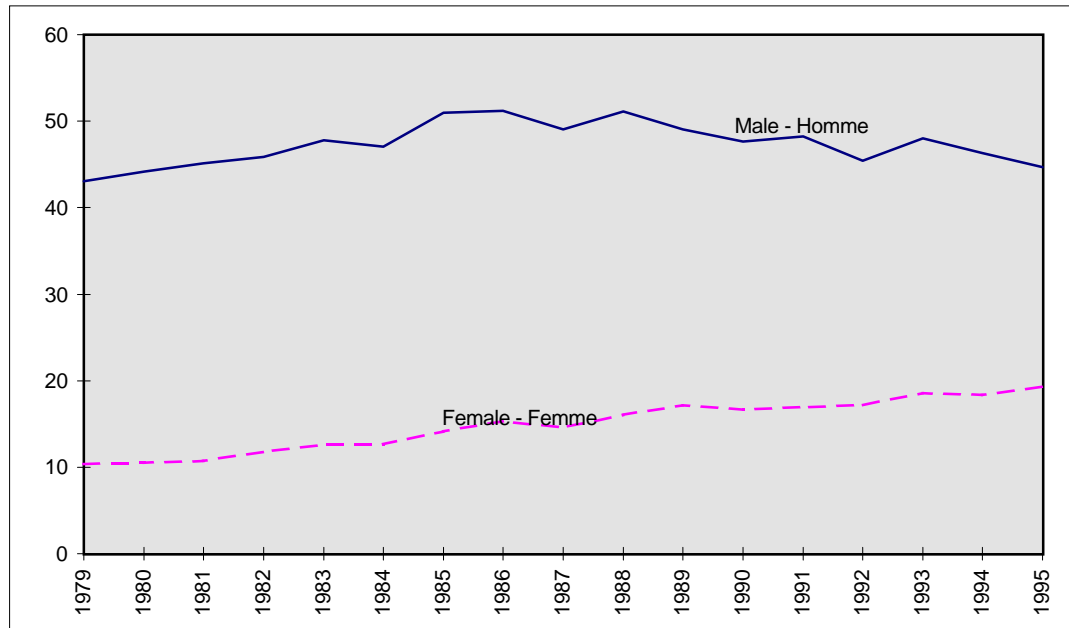

**By Province, 1994 and 1995 - Par province, 1994 et 1995**

	1994	1995
<b>Can.</b>	<b>29.0</b>	<b>28.8</b>
Nfld. - T.-N.	32.8	28.8
P.E.I. - Î.-P.-É.	28.6	28.7
N.S. - N.-É.	33.5	30.8
N.B. - N.-B.	36.7	31.7
Que. - Qué.	34.1	34.8
Ont.	26.7	26.3
Man.	24.7	24.5
Sask.	25.1	24.4
Alta - Alb.	28.8	27.7
B.C. - C.-B.	25.4	27.3
Yuk.	46.7	58.6
N.W.T. - T.N.-O.	59.1	105.0

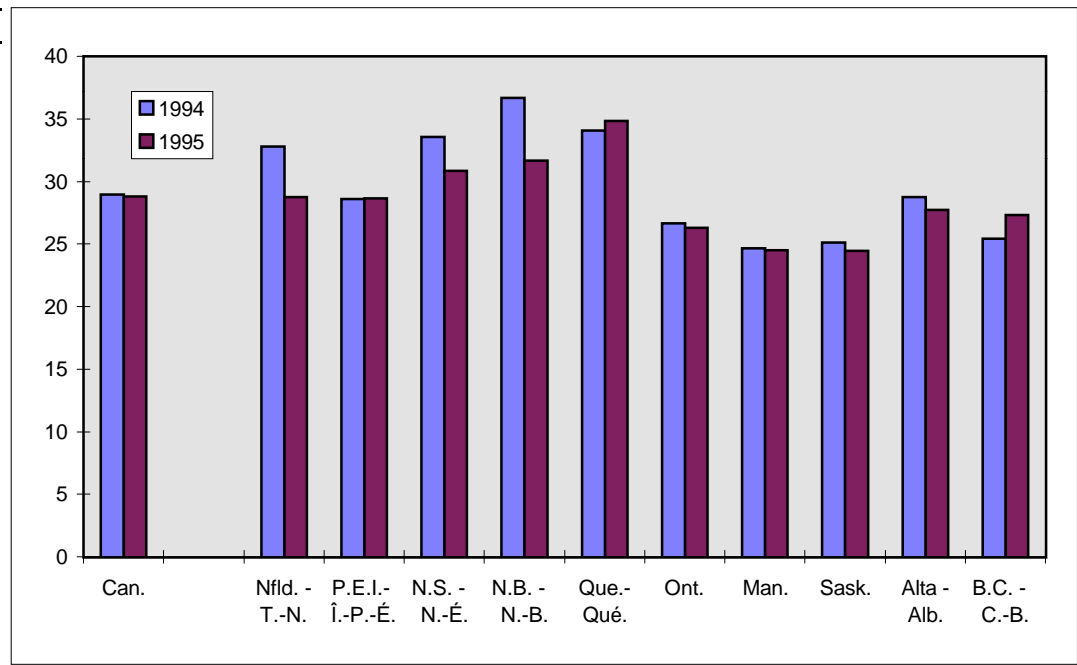

<sup>1</sup> Standardized to the 1991 Canadian population - Normalisés selon la population canadienne de 1991



**Figure 6.17 Chronic airways obstruction, not elsewhere classified - Obstruction chronique des voies respiratoires, non classée ailleurs (ICD-9-CIM 496)**  
**Age-standardized Mortality Rates<sup>1</sup> - Taux de mortalité normalisés selon l'âge<sup>1</sup>**  
**(Per 100,000 population - Pour 100,000 personnes)**

**By sex, Canada, 1979-1995 - Par sexe, Canada, 1979-1995**

Year	Male	Female
Année	Homme	Femme
1979	20.0	4.5
1980	22.1	4.5
1981	23.0	4.6
1982	26.9	5.6
1983	30.1	6.4
1984	30.4	6.8
1985	33.9	8.0
1986	35.3	9.4
1987	34.0	9.2
1988	36.4	9.9
1989	35.3	11.2
1990	34.9	10.6
1991	35.4	11.5
1992	34.2	12.0
1993	37.0	13.2
1994	36.1	13.1
1995	35.1	14.4

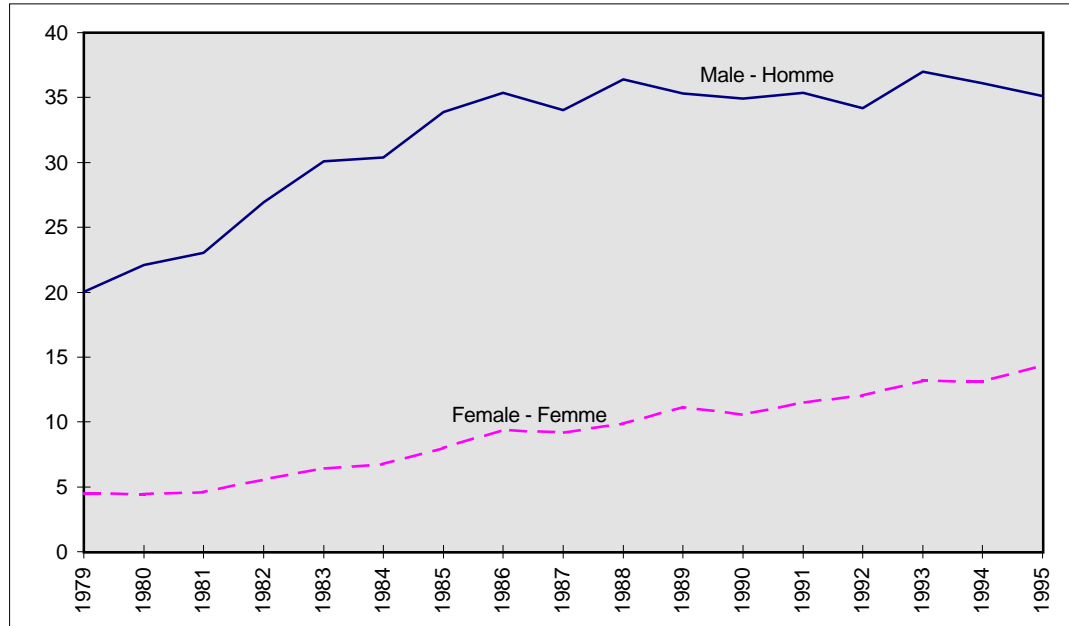

**By Province, 1994 and 1995 - Par province, 1994 et 1995**

	1994	1995
<b>Can.</b>	<b>21.8</b>	<b>22.1</b>
Nfld. - T.-N.	26.2	25.9
P.E.I. - Î.-P.-É.	17.5	20.4
N.S. - N.-É.	26.7	24.6
N.B. - N.-B.	28.9	24.6
Que. - Qué.	24.7	25.6
Ont.	21.0	21.1
Man.	19.7	19.7
Sask.	17.6	16.5
Alta - Alb.	20.8	21.3
B.C. - C.-B.	18.3	19.7
Yuk.	46.7	58.6
N.W.T. - T.N.-O.	57.3	92.9

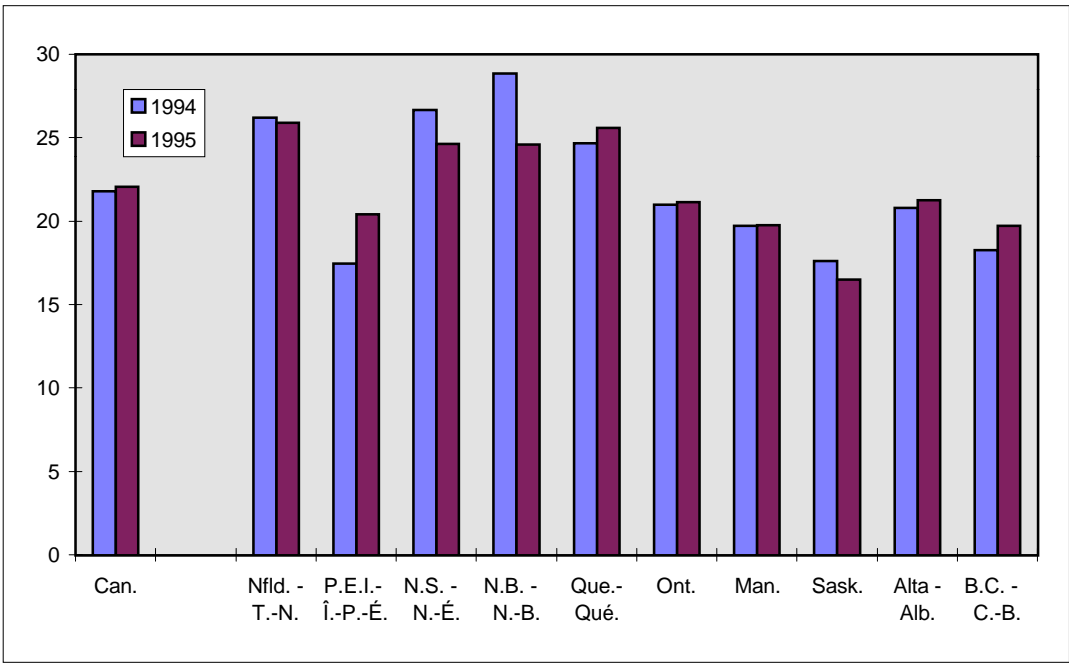

<sup>1</sup> Standardized to the 1991 Canadian population - Normalisés selon la population canadienne de 1991

**Figure 6.18 Accidents and adverse effects - Accidents et effets adverses (ICD-9-CIM E800-E949)**

**Age-standardized Mortality Rates<sup>1</sup> - Taux de mortalité normalisés selon l'âge<sup>1</sup>**  
**(Per 100,000 population - Pour 100,000 personnes)**

**By sex, Canada, 1979-1995 - Par sexe, Canada, 1979-1995**

Year Année	Male Homme	Female Femme
1979	73.3	29.0
1980	68.1	27.5
1981	65.5	25.3
1982	56.0	23.2
1983	54.3	22.1
1984	54.6	22.4
1985	52.1	22.1
1986	49.9	22.3
1987	51.7	22.2
1988	49.8	20.7
1989	49.6	21.4
1990	45.5	19.4
1991	43.8	19.5
1992	41.9	18.4
1993	42.6	19.5
1994	40.9	18.1
1995	39.9	18.5

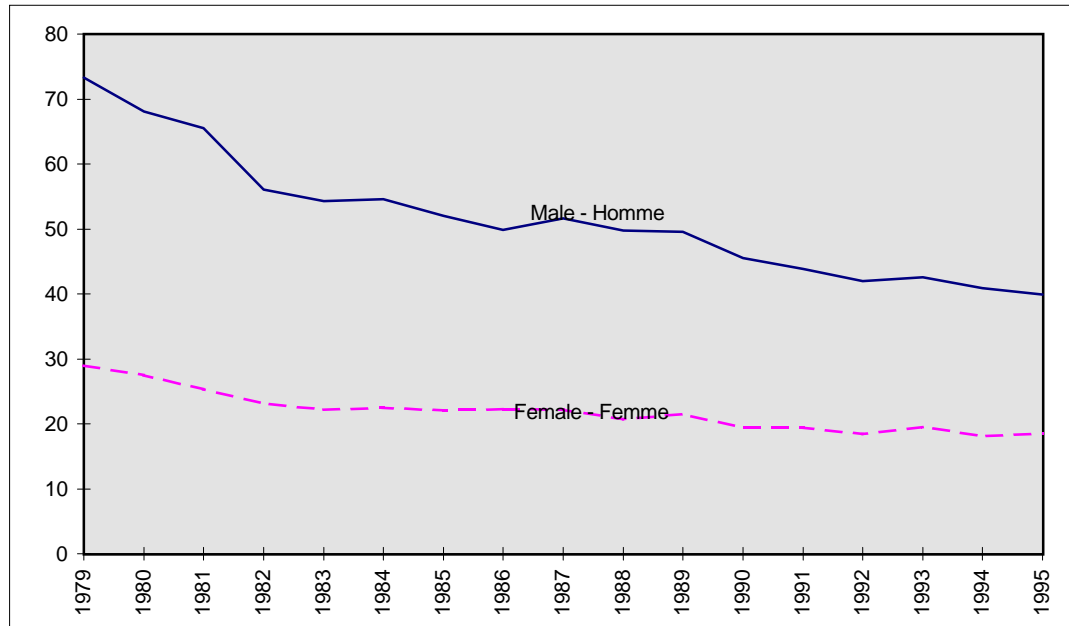

**By Province, 1994 and 1995 - Par province, 1994 et 1995**

	1994	1995
<b>Can.</b>	<b>29.1</b>	<b>29.0</b>
Nfld. - T.-N.	26.0	23.3
P.E.I. - Î.-P.-É.	28.1	35.6
N.S. - N.-É.	27.7	28.9
N.B. - N.-B.	32.3	33.3
Que. - Qué.	25.8	27.1
Ont.	26.7	25.9
Man.	31.2	31.5
Sask.	36.6	36.5
Alta - Alb.	35.3	34.7
B.C. - C.-B.	35.3	33.5
Yuk.	117.8	73.1
N.W.T. - T.N.-O.	115.3	70.3

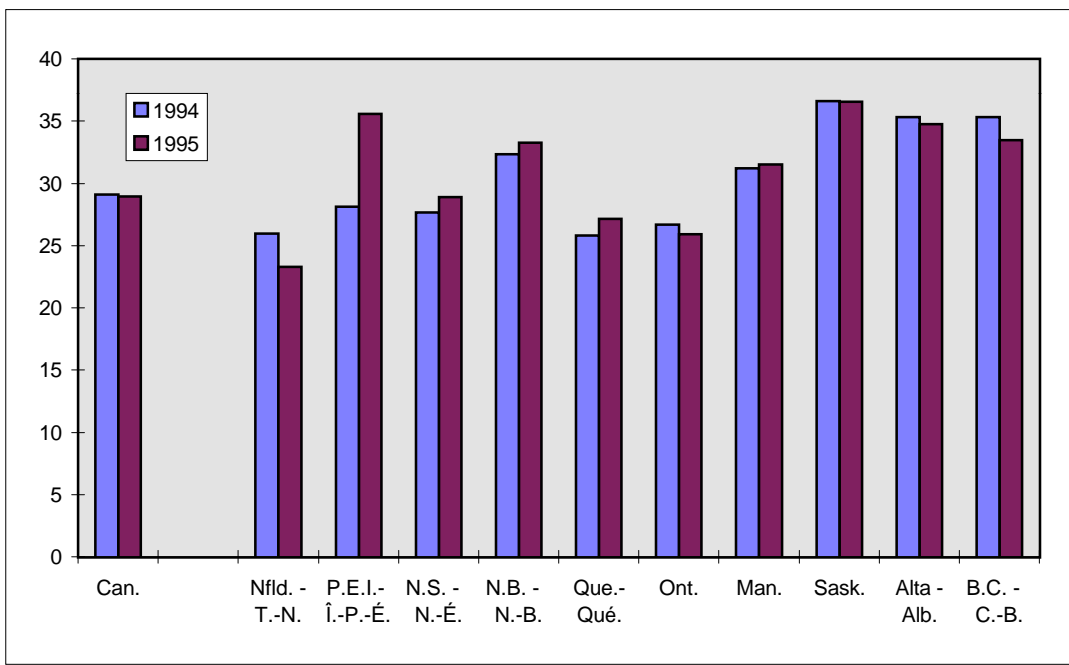

<sup>1</sup> Standardized to the 1991 Canadian population - Normalisés selon la population canadienne de 1991

**Figure 6.19 Motor vehicle accidents - Accidents impliquant des véhicules à moteurs (ICD-9-CIM E810-E825)**

**Age-standardized Mortality Rates<sup>1</sup> - Taux de mortalité normalisés selon l'âge<sup>1</sup>**  
**(Per 100,000 population - Pour 100,000 personnes)**

**By sex, Canada, 1979-1995 - Par sexe, Canada, 1979-1995**

Year Année	Male Homme	Female Femme
1979	33.8	12.7
1980	31.1	12.1
1981	31.2	10.8
1982	23.3	9.1
1983	23.9	9.1
1984	22.6	8.6
1985	22.4	9.4
1986	21.6	8.8
1987	23.0	9.2
1988	22.2	8.4
1989	22.5	9.6
1990	19.5	7.9
1991	18.2	7.5
1992	17.0	7.2
1993	17.2	7.6
1994	15.6	6.3
1995	15.5	6.7

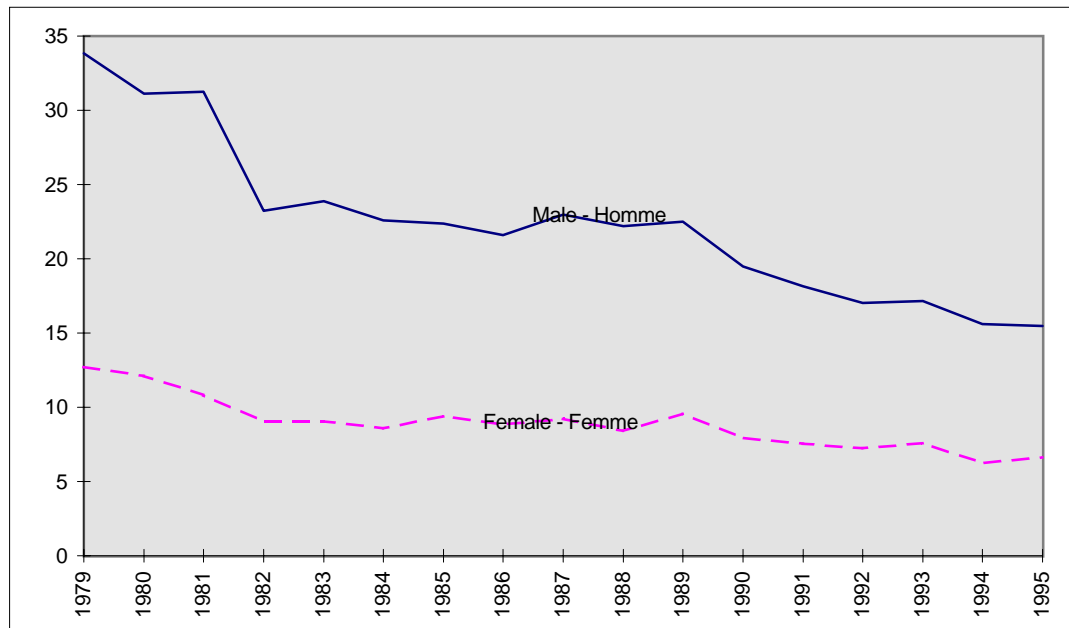

**By Province, 1994 and 1995 - Par province, 1994 et 1995**

	1994	1995
<b>Can.</b>	<b>10.9</b>	<b>11.0</b>
Nfld. - T.-N.	7.1	7.5
P.E.I. - Î.-P.-É.	13.2	15.9
N.S. - N.-É.	10.4	11.8
N.B. - N.-B.	10.0	14.6
Que. - Qué.	10.8	11.5
Ont.	9.3	8.9
Man.	12.5	11.9
Sask.	15.1	17.6
Alta - Alb.	14.4	13.5
B.C. - C.-B.	12.5	11.4
Yuk.	47.5	39.0
N.W.T. - T.N.-O.	11.0	10.6

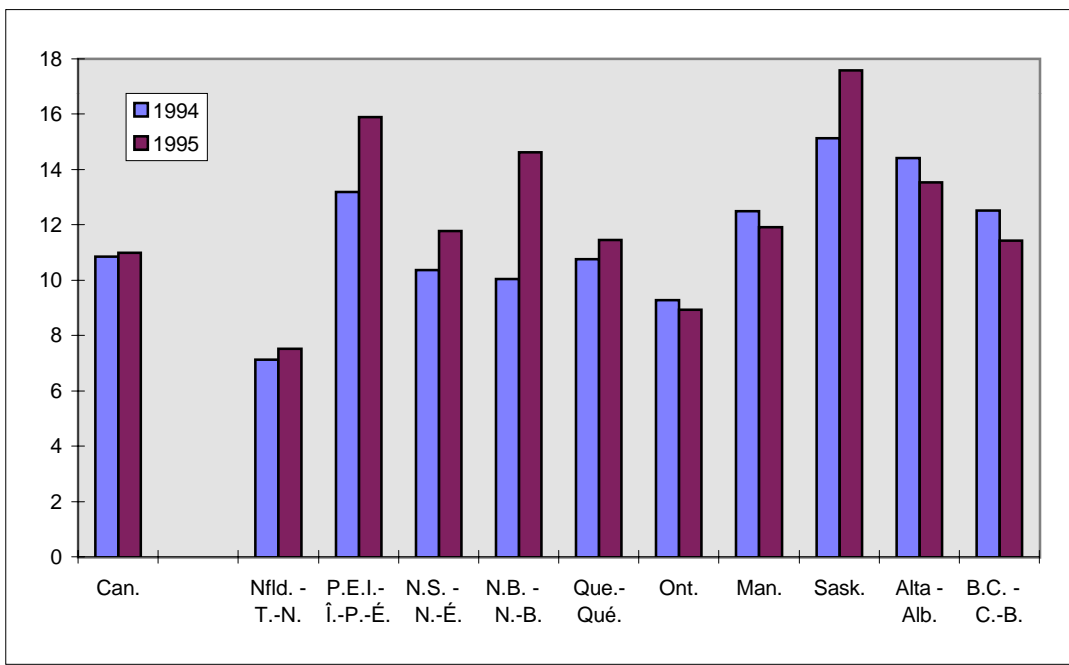

<sup>1</sup> Standardized to the 1991 Canadian population - Normalisés selon la population canadienne de 1991

**Figure 6.20 Pneumonia and influenza - Grippe et pneumonie (ICD-9-CIM 480-487)**

**Age-standardized Mortality Rates<sup>1</sup> - Taux de mortalité normalisés selon l'âge<sup>1</sup>**  
**(Per 100,000 population - Pour 100,000 personnes)**

**By sex, Canada, 1979-1995 - Par sexe, Canada, 1979-1995**

Year	Male	Female
Année	Homme	Femme
1979	29.8	17.3
1980	33.9	19.3
1981	31.8	17.3
1982	35.4	20.2
1983	37.5	21.8
1984	35.0	18.9
1985	35.9	20.0
1986	37.0	21.4
1987	33.5	19.2
1988	37.0	20.6
1989	34.3	20.4
1990	33.6	19.5
1991	32.5	19.2
1992	30.7	18.2
1993	30.4	19.2
1994	30.6	18.9
1995	29.6	18.5

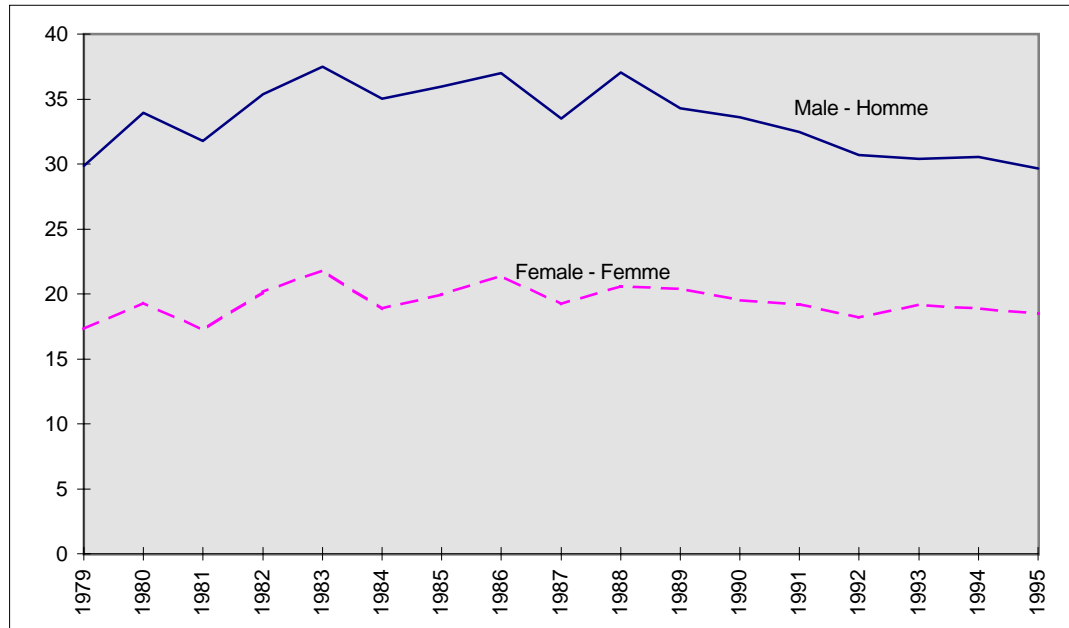

**By Province, 1994 and 1995 - Par province, 1994 et 1995**

	1994	1995
<b>Can.</b>	<b>23.3</b>	<b>22.7</b>
Nfld. - T.-N.	26.7	20.9
P.E.I. - Î.-P.-É.	25.9	24.6
N.S. - N.-É.	31.0	25.8
N.B. - N.-B.	21.3	15.8
Que. - Qué.	17.1	17.1
Ont.	24.8	24.1
Man.	25.1	25.1
Sask.	22.8	23.9
Alta - Alb.	25.2	25.2
B.C. - C.-B.	26.4	26.2
Yuk.	31.3	23.4
N.W.T. - T.N.-O.	52.0	41.3

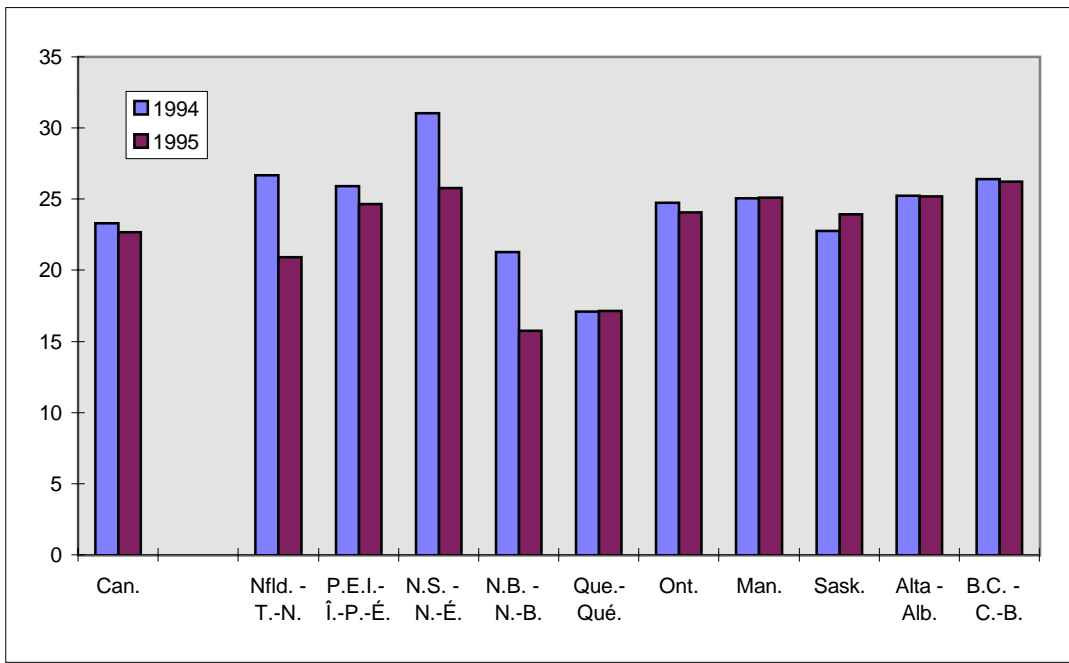

<sup>1</sup> Standardized to the 1991 Canadian population - Normalisés selon la population canadienne de 1991

**Figure 6.21 Diabetes mellitus - Diabète sucré  
(ICD-9-CIM 250)**

**Age-standardized Mortality Rates<sup>1</sup> - Taux de mortalité normalisés selon l'âge<sup>1</sup>  
(Per 100,000 population - Pour 100,000 personnes)**

**By sex, Canada, 1979-1995 - Par sexe, Canada, 1979-1995**

Year Année	Male Homme	Female Femme
1979	14.8	14.0
1980	14.7	13.8
1981	14.8	13.6
1982	14.8	13.6
1983	14.9	13.3
1984	16.4	13.4
1985	16.2	14.0
1986	17.1	14.0
1987	16.4	13.8
1988	16.8	13.5
1989	16.8	13.1
1990	17.7	13.4
1991	17.4	13.6
1992	17.9	13.5
1993	19.1	15.0
1994	20.0	14.4
1995	20.9	14.6

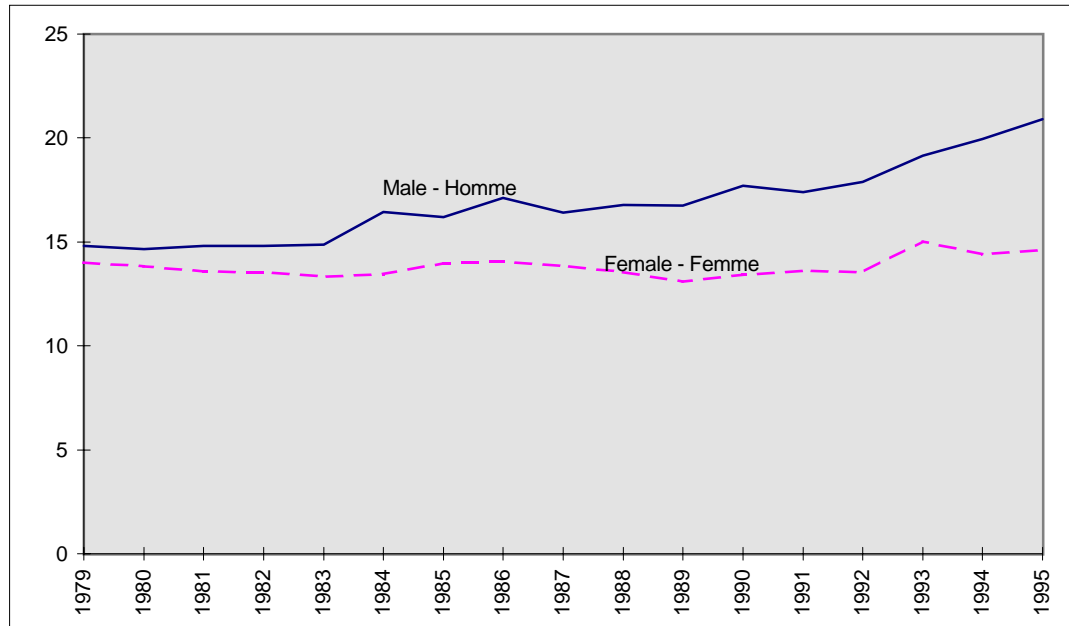

**By Province, 1994 and 1995 - Par province, 1994 et 1995**

	1994	1995
<b>Can.</b>	<b>16.8</b>	<b>17.4</b>
Nfld. - T.-N.	24.9	27.8
P.E.I. - Î.-P.-É.	10.6	18.0
N.S. - N.-É.	13.7	17.3
N.B. - N.-B.	17.2	18.3
Que. - Qué.	17.9	18.1
Ont.	18.6	18.9
Man.	16.3	17.0
Sask.	14.4	14.1
Alta - Alb.	13.5	12.8
B.C. - C.-B.	12.9	14.3
Yuk.	12.4	26.7
N.W.T. - T.N.-O.	0.0	8.1

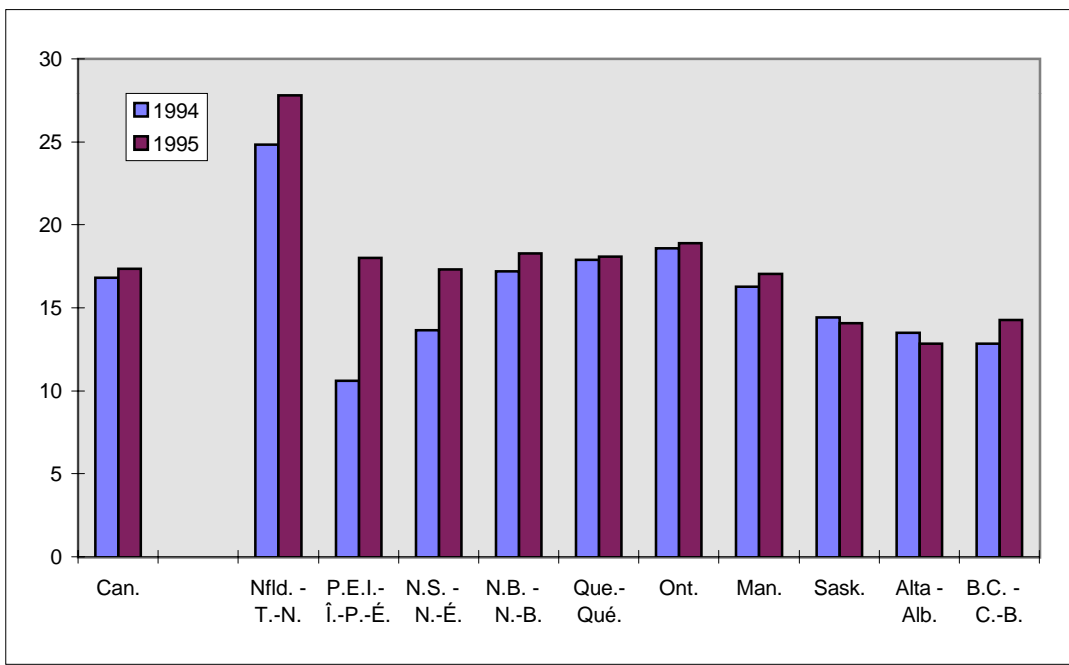

<sup>1</sup> Standardized to the 1991 Canadian population - Normalisés selon la population canadienne de 1991

**Figure 6.22 Diseases of arteries, arterioles, and capillaries - Maladies des artères, artérioles et capillaires (ICD-9-CIM 440-448)**  
**Age-standardized Mortality Rates<sup>1</sup> - Taux de mortalité normalisés selon l'âge<sup>1</sup>**  
**(Per 100,000 population - Pour 100,000 personnes)**

**By sex, Canada, 1979-1995 - Par sexe, Canada, 1979-1995**

Year	Male	Female
Année	Homme	Femme
1979	37.8	22.0
1980	37.2	22.9
1981	34.1	21.0
1982	35.2	20.3
1983	34.0	19.5
1984	30.5	18.0
1985	31.9	17.3
1986	31.1	16.7
1987	28.5	16.4
1988	28.4	16.2
1989	26.6	15.1
1990	24.9	14.4
1991	24.3	13.3
1992	23.8	13.1
1993	23.4	12.9
1994	22.0	12.3
1995	20.6	11.2

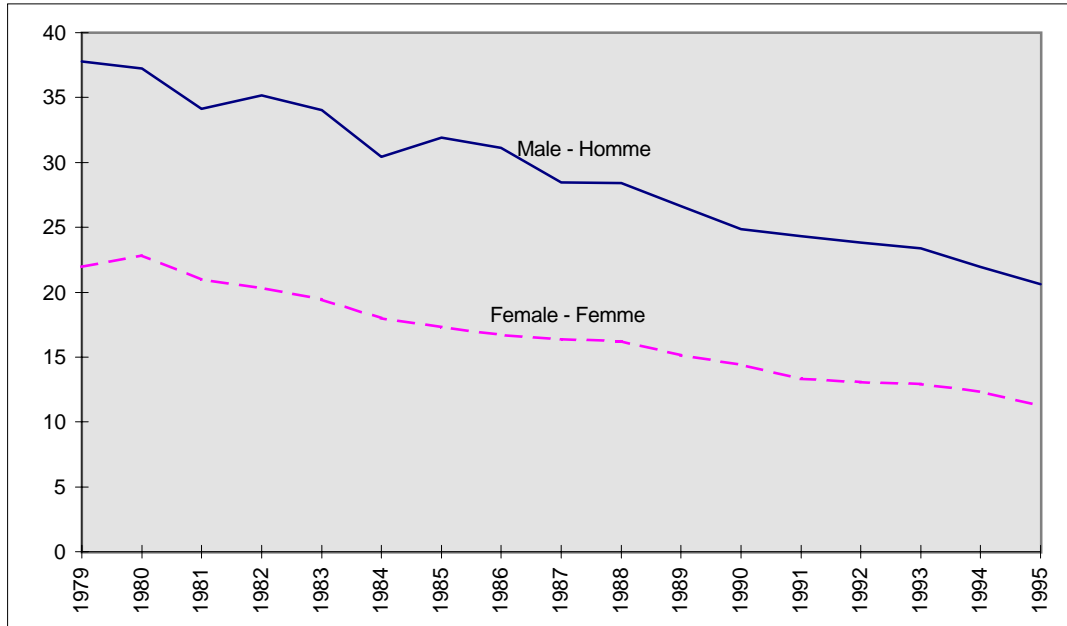

**By Province, 1994 and 1995 - Par province, 1994 et 1995**

	1994	1995
<b>Can.</b>	<b>16.4</b>	<b>15.1</b>
Nfld. - T.-N.	23.2	16.5
P.E.I. - Î.-P.-É.	11.9	15.5
N.S. - N.-É.	18.6	17.7
N.B. - N.-B.	16.8	17.4
Que. - Qué.	13.9	13.8
Ont.	18.4	15.6
Man.	12.9	15.3
Sask.	15.0	14.6
Alta - Alb.	20.6	18.2
B.C. - C.-B.	13.3	13.4
Yuk.	14.3	38.1
N.W.T. - T.N.-O.	7.1	4.3

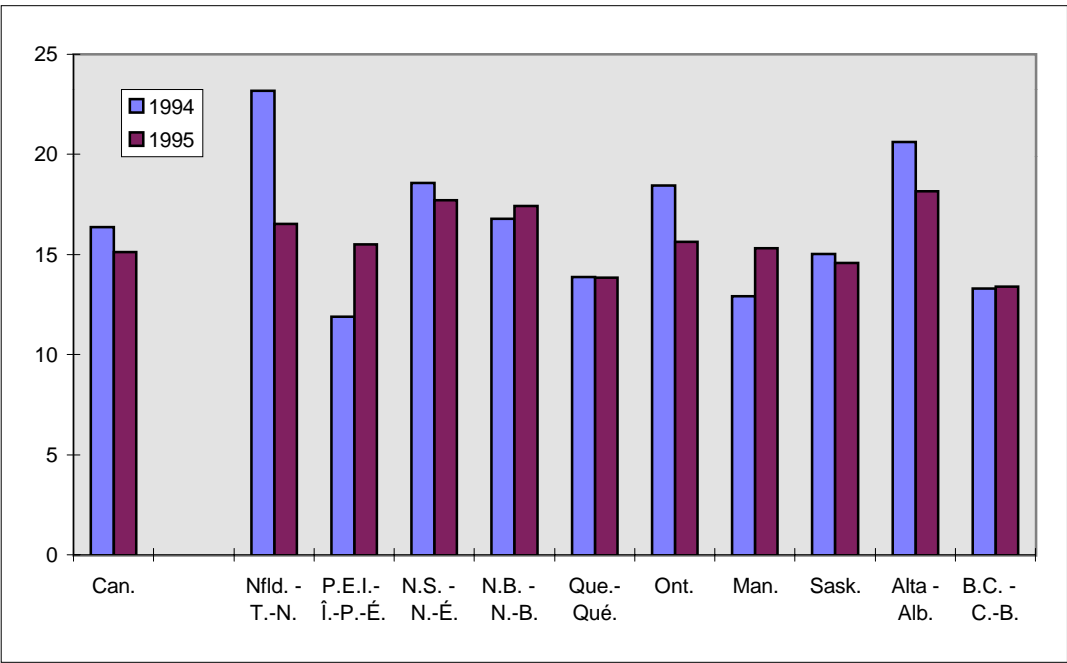

<sup>1</sup> Standardized to the 1991 Canadian population - Normalisés selon la population canadienne de 1991

**Figure 6.23 Aortic aneurysm - Anévrisme de l'aorte  
(ICD-9-CIM 441)**

**Age-standardized Mortality Rates<sup>1</sup> - Taux de mortalité normalisés selon l'âge<sup>1</sup>  
(Per 100,000 population - Pour 100,000 personnes)**

**By sex, Canada, 1979-1995 - Par sexe, Canada, 1979-1995**

Year Année	Male Homme	Female Femme
1979	12.9	3.9
1980	13.2	3.9
1981	12.8	3.7
1982	13.3	4.1
1983	13.1	4.1
1984	12.3	3.9
1985	12.9	3.6
1986	12.7	3.9
1987	12.3	3.9
1988	12.0	4.3
1989	12.3	3.9
1990	11.3	4.0
1991	11.5	4.1
1992	11.6	4.2
1993	11.2	4.2
1994	10.8	4.0
1995	10.3	4.1

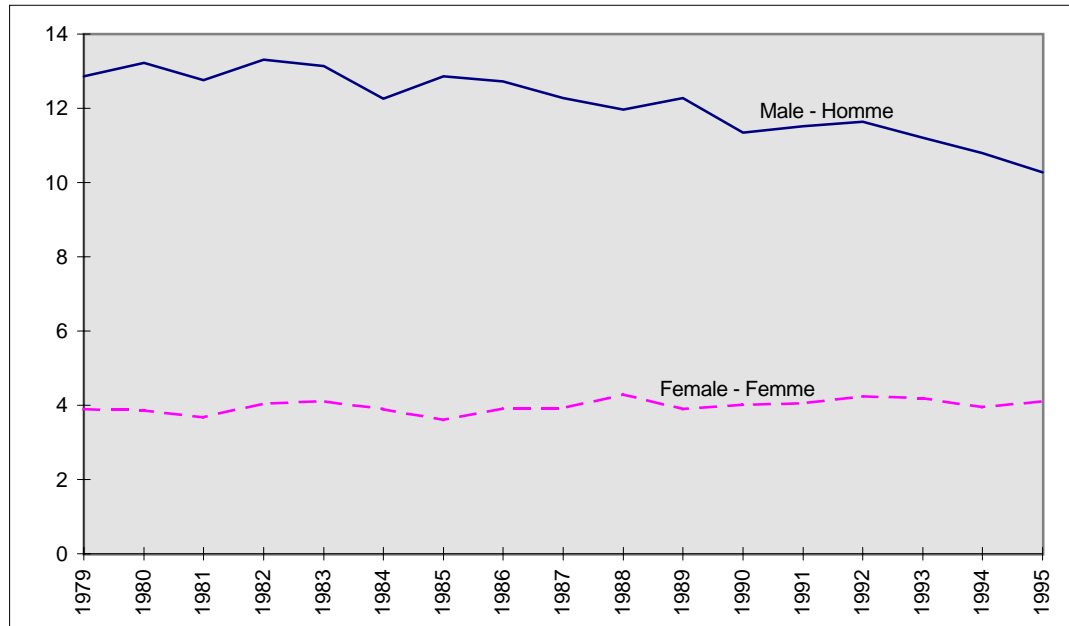

**By Province, 1994 and 1995 - Par province, 1994 et 1995**

	1994	1995
<b>Can.</b>	<b>6.8</b>	<b>6.6</b>
Nfld. - T.-N.	11.5	9.0
P.E.I. - Î.-P.-É.	6.4	8.5
N.S. - N.-É.	8.4	8.8
N.B. - N.-B.	7.1	8.0
Que. - Qué.	6.0	6.4
Ont.	6.6	6.2
Man.	6.6	8.4
Sask.	7.5	6.8
Alta - Alb.	8.2	6.8
B.C. - C.-B.	7.0	6.7
Yuk.	14.3	26.8
N.W.T. - T.N.-O.	0.0	4.3

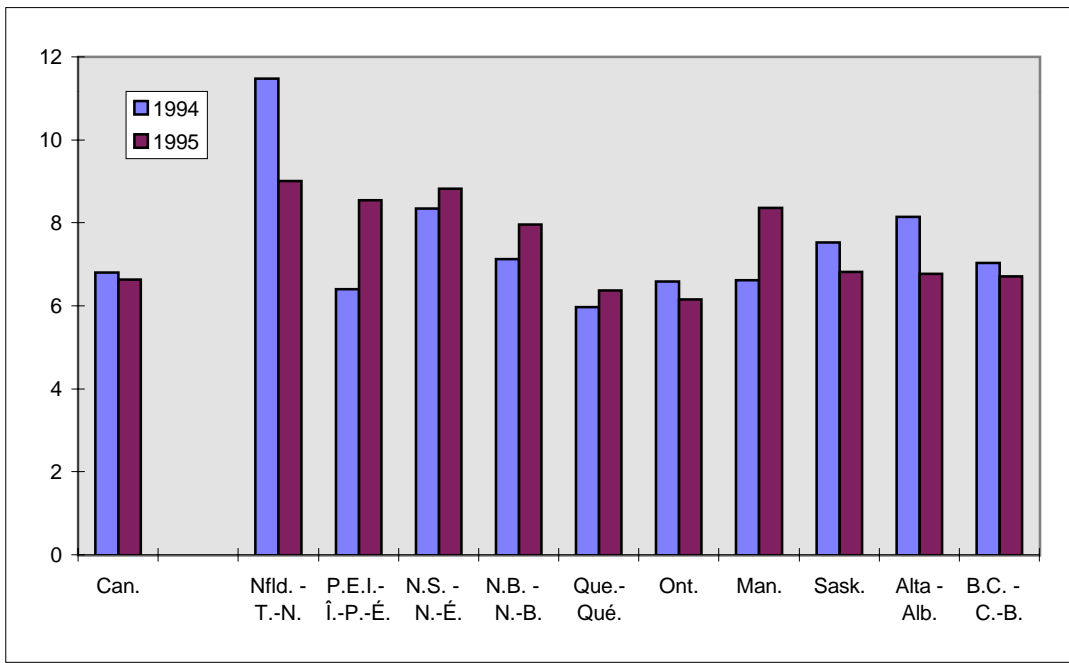

<sup>1</sup> Standardized to the 1991 Canadian population - Normalisés selon la population canadienne de 1991

**Figure 6.24 Atherosclerosis - Athérosclérose  
(ICD-9-CIM 440)**

**Age-standardized Mortality Rates<sup>1</sup> - Taux de mortalité normalisés selon l'âge<sup>1</sup>  
(Per 100,000 population - Pour 100,000 personnes)**

**By sex, Canada, 1979-1995 - Par sexe, Canada, 1979-1995**

Year Année	Male Homme	Female Femme
1979	20.6	16.0
1980	20.1	16.7
1981	17.3	15.0
1982	17.5	13.9
1983	16.2	12.8
1984	14.0	11.6
1985	14.3	11.2
1986	13.4	10.3
1987	11.5	9.8
1988	11.2	9.1
1989	9.8	8.4
1990	8.8	7.5
1991	8.1	6.6
1992	7.5	6.0
1993	7.3	5.7
1994	6.6	5.6
1995	5.6	4.3

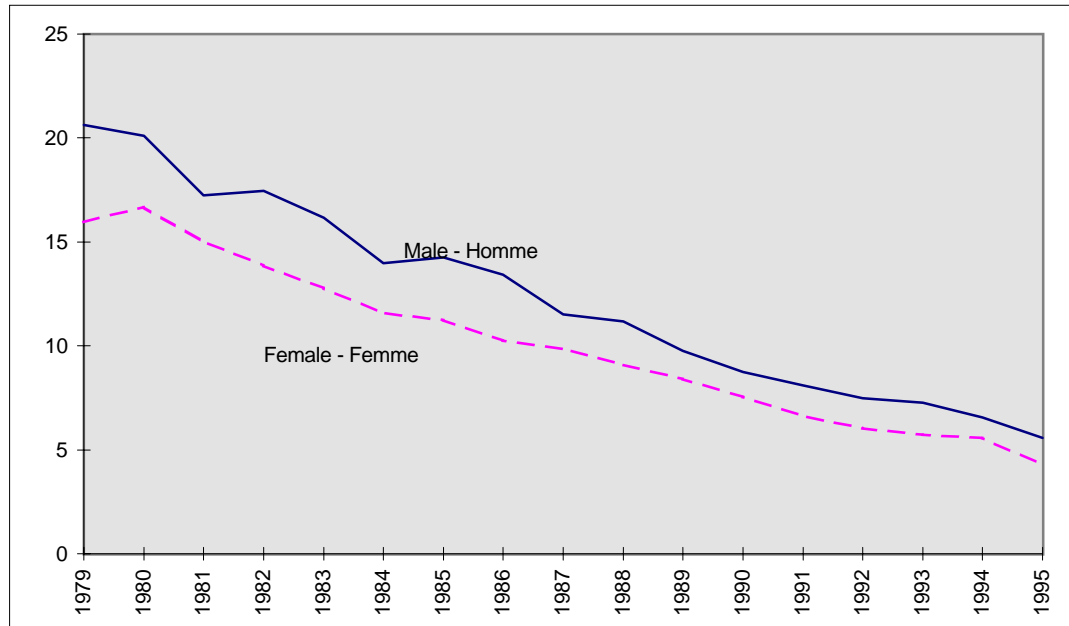

**By Province, 1994 and 1995 - Par province, 1994 et 1995**

	1994	1995
<b>Can.</b>	<b>6.1</b>	<b>4.8</b>
Nfld. - T.-N.	5.7	2.8
P.E.I. - Î.-P.-É.	1.0	3.0
N.S. - N.-É.	5.3	3.6
N.B. - N.-B.	4.5	3.7
Que. - Qué.	4.4	4.0
Ont.	8.4	5.8
Man.	2.5	2.6
Sask.	3.6	4.8
Alta - Alb.	9.1	8.2
B.C. - C.-B.	3.7	3.4
Yuk.	0.0	0.0
N.W.T. - T.N.-O.	0.0	0.0

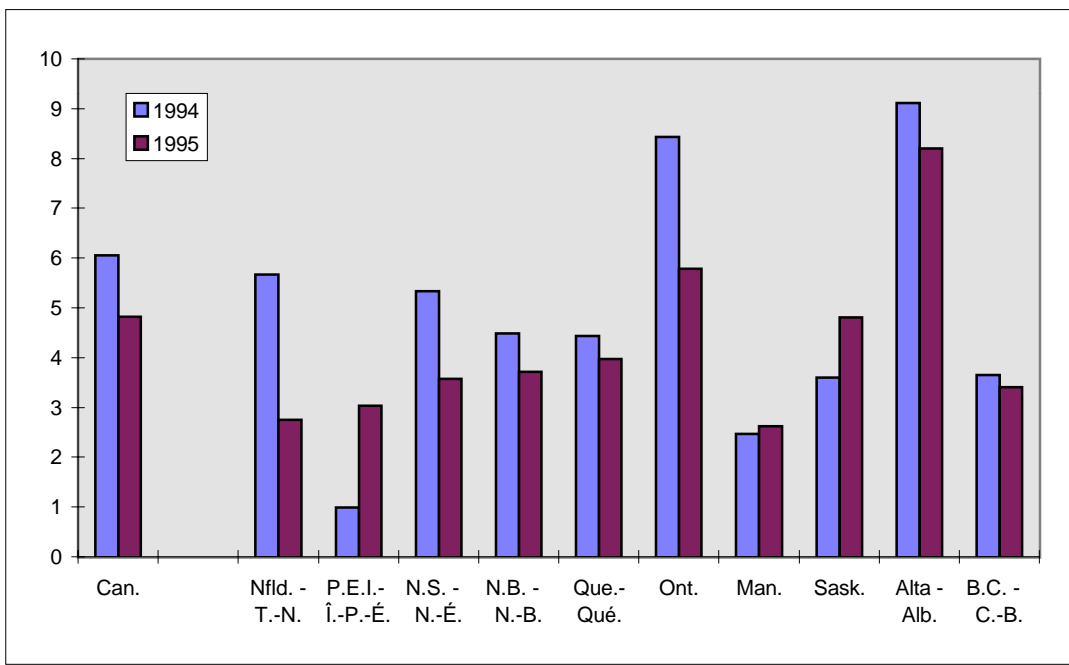

<sup>1</sup> Standardized to the 1991 Canadian population - Normalisés selon la population canadienne de 1991



**Figure 6.25 Hereditary and degenerative diseases of the central nervous system - Affections héréditaires et dégénératives du système nerveux central (ICD-9-CIM 330-337)**  
**Age-standardized Mortality Rates<sup>1</sup> - Taux de mortalité normalisés selon l'âge<sup>1</sup>**  
**(Per 100,000 population - Pour 100,000 personnes)**

**By sex, Canada, 1979-1995 - Par sexe, Canada, 1979-1995**

Year Année	Male Homme	Female Femme
1979	6.2	3.7
1980	6.7	4.0
1981	7.3	4.7
1982	7.4	4.9
1983	9.0	5.3
1984	9.9	6.7
1985	11.7	8.0
1986	13.2	9.1
1987	14.5	10.3
1988	15.1	10.9
1989	15.3	11.1
1990	15.5	11.5
1991	15.2	12.0
1992	16.0	12.2
1993	16.0	13.3
1994	15.9	13.5
1995	16.4	13.6

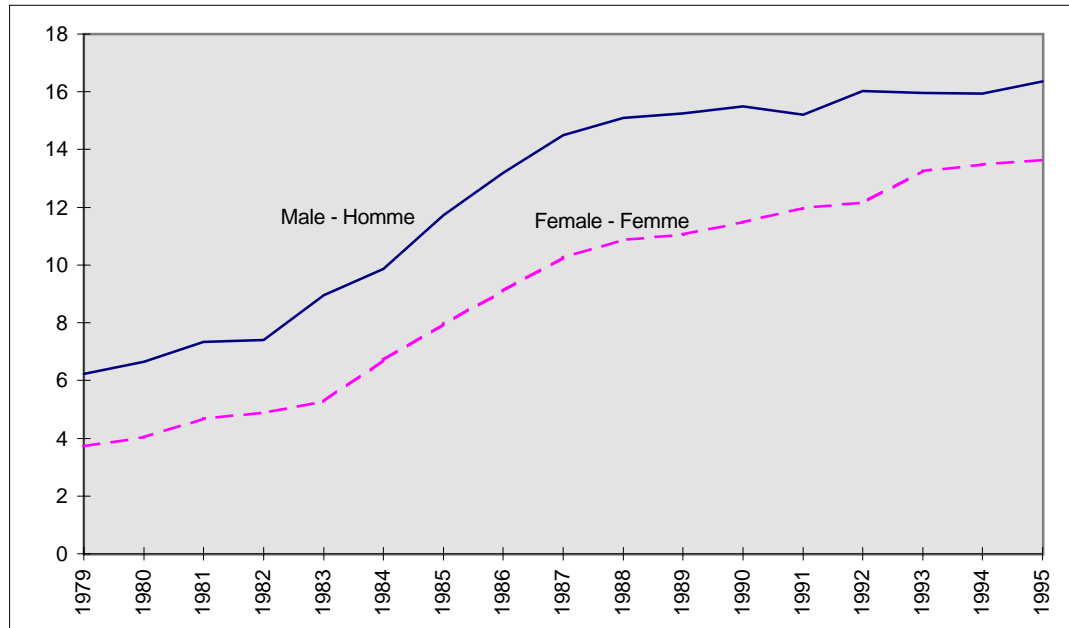

**By Province, 1994 and 1995 - Par province, 1994 et 1995**

	1994	1995
<b>Can.</b>	<b>14.5</b>	<b>14.8</b>
Nfld. - T.-N.	18.8	18.6
P.E.I. - Î.-P.-É.	17.5	14.9
N.S. - N.-É.	17.1	16.3
N.B. - N.-B.	15.6	18.5
Que. - Qué.	15.8	16.7
Ont.	15.4	15.3
Man.	10.9	10.3
Sask.	12.6	14.8
Alta - Alb.	11.0	9.7
B.C. - C.-B.	11.8	12.8
Yuk.	0.0	19.0
N.W.T. - T.N.-O.	3.6	10.3

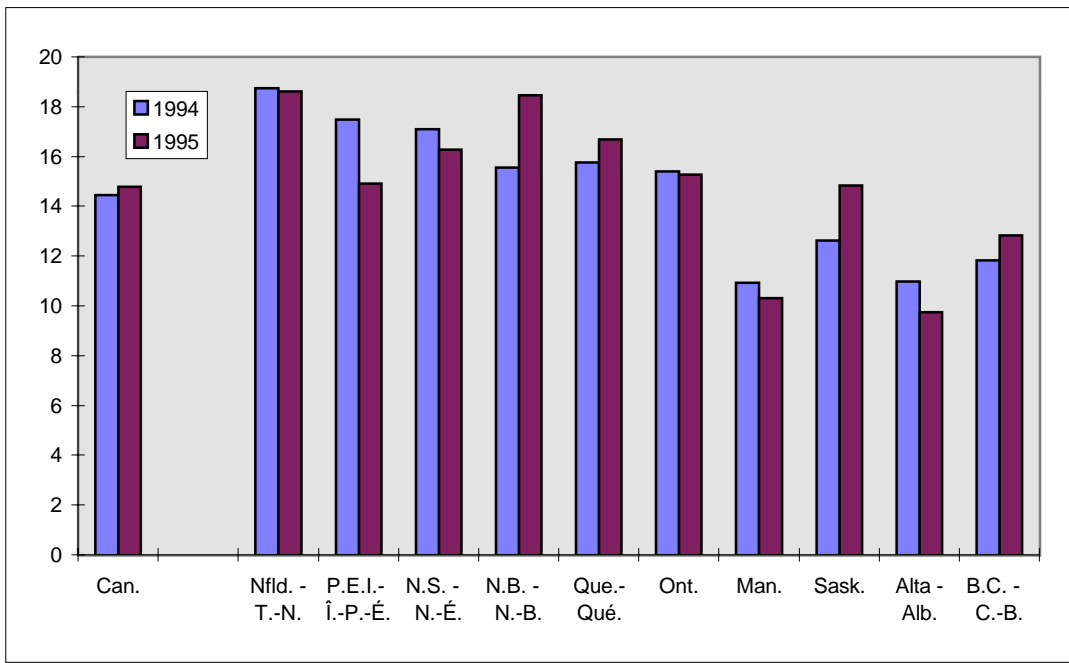

<sup>1</sup> Standardized to the 1991 Canadian population - Normalisés selon la population canadienne de 1991

**Figure 6.26 Alzheimer's disease - Maladie d'Alzheimer**

**(ICD-9-CIM 331.0)**

**Age-standardized Mortality Rates<sup>1</sup> - Taux de mortalité normalisés selon l'âge<sup>1</sup>**

**(Per 100,000 population - Pour 100,000 personnes)**

**By sex, Canada, 1979-1995 - Par sexe, Canada, 1979-1995**

Year	Male	Female
Année	Homme	Femme
1979	0.4	0.4
1980	0.8	0.6
1981	1.5	1.1
1982	1.6	1.3
1983	2.5	1.7
1984	3.7	2.6
1985	5.1	3.9
1986	5.5	4.8
1987	7.0	5.5
1988	7.4	6.2
1989	7.5	6.6
1990	7.7	7.2
1991	7.4	7.5
1992	7.8	7.5
1993	7.7	8.0
1994	7.6	8.3
1995	7.6	8.3

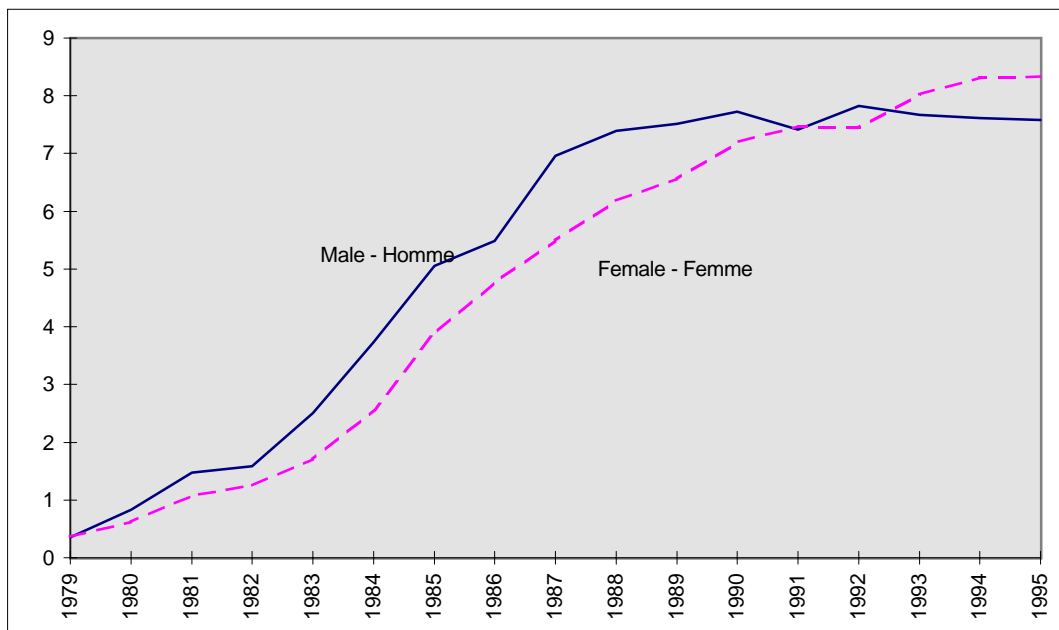

**By Province, 1994 and 1995 - Par province, 1994 et 1995**

	1994	1995
<b>Can.</b>	<b>8.1</b>	<b>8.1</b>
Nfld. - T.-N.	11.3	9.9
P.E.I. - Î.-P.-É.	14.0	7.9
N.S. - N.-É.	10.6	10.0
N.B. - N.-B.	9.0	12.5
Que. - Qué.	9.1	9.4
Ont.	8.8	8.4
Man.	4.7	5.4
Sask.	7.7	7.6
Alta - Alb.	5.6	4.8
B.C. - C.-B.	5.8	6.6
Yuk.	0.0	16.4
N.W.T. - T.N.-O.	0.0	8.1

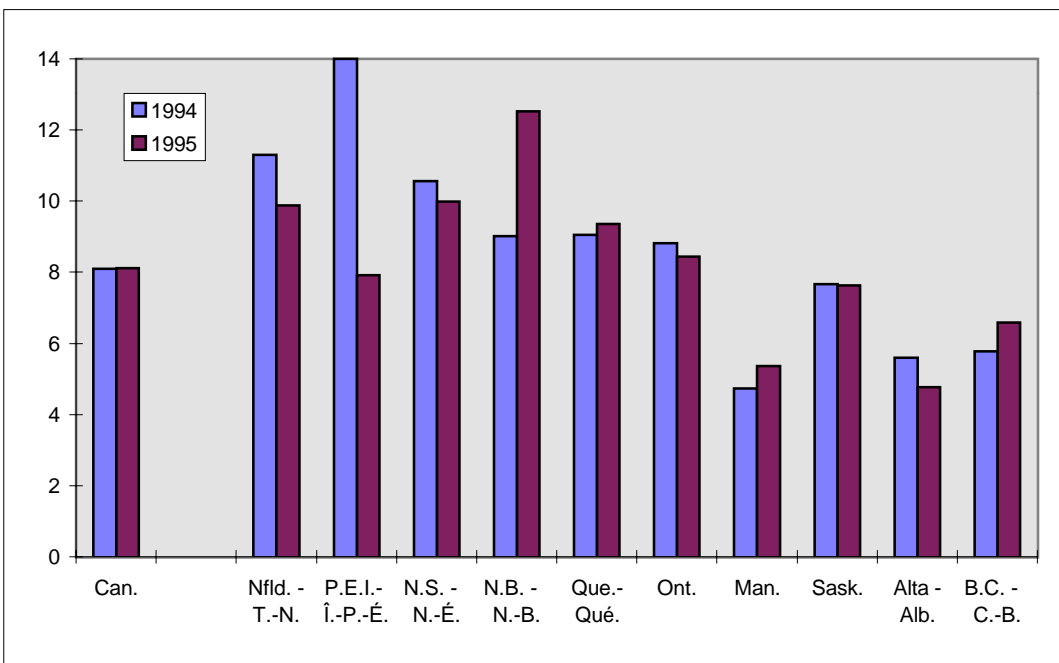

<sup>1</sup> Standardized to the 1991 Canadian population - Normalisés selon la population canadienne de 1991

**Figure 6.27 Suicide (ICD-9-CIM E950-E959)**  
**Age-standardized Mortality Rates<sup>1</sup> - Taux de mortalité normalisés selon l'âge<sup>1</sup>**  
**(Per 100,000 population - Pour 100,000 personnes)**

**By sex, Canada, 1979-1995 - Par sexe, Canada, 1979-1995**

Year	Male	Female
Année	Homme	Femme
1979	21.6	7.2
1980	21.6	7.0
1981	21.5	7.0
1982	22.2	6.6
1983	23.5	7.1
1984	21.3	6.2
1985	20.3	5.5
1986	22.3	6.3
1987	21.5	6.1
1988	20.7	5.8
1989	20.1	5.8
1990	19.6	5.0
1991	20.8	5.1
1992	20.8	5.4
1993	21.1	5.3
1994	20.6	5.2
1995	21.5	5.3

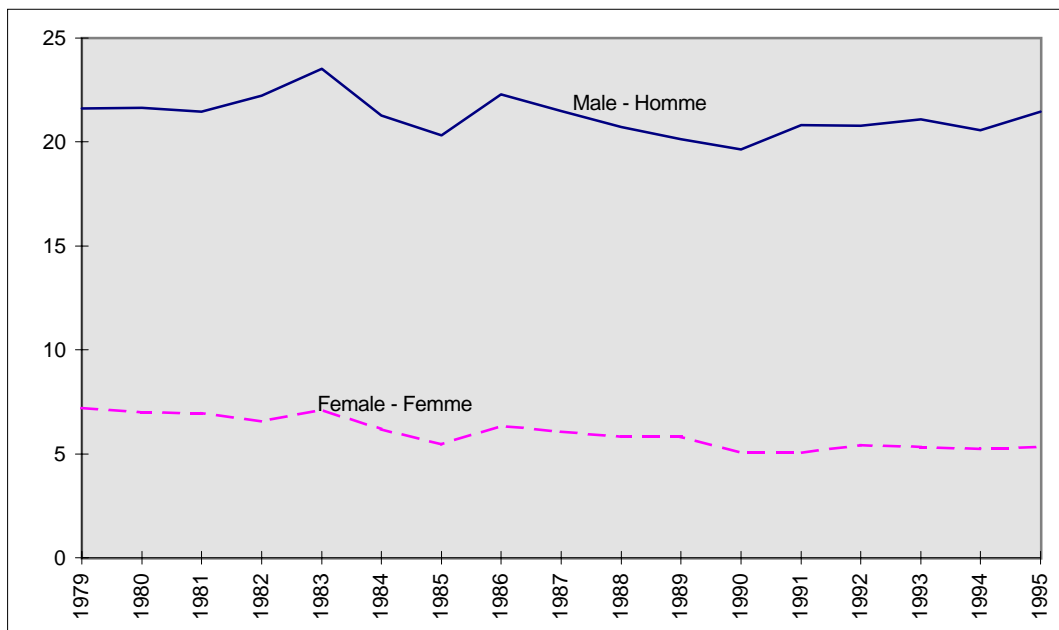

**By Province, 1994 and 1995 - Par province, 1994 et 1995**

	1994	1995
<b>Can.</b>	<b>12.7</b>	<b>13.3</b>
Nfld. - T.-N.	8.8	7.2
P.E.I. - Î.-P.-É.	12.1	14.0
N.S. - N.-É.	10.3	12.8
N.B. - N.-B.	13.7	15.0
Que. - Qué.	17.1	19.0
Ont.	9.8	9.7
Man.	10.5	10.6
Sask.	14.8	13.3
Alta - Alb.	16.0	16.7
B.C. - C.-B.	11.4	11.2
Yuk.	29.9	25.4
N.W.T. - T.N.-O.	29.9	21.4

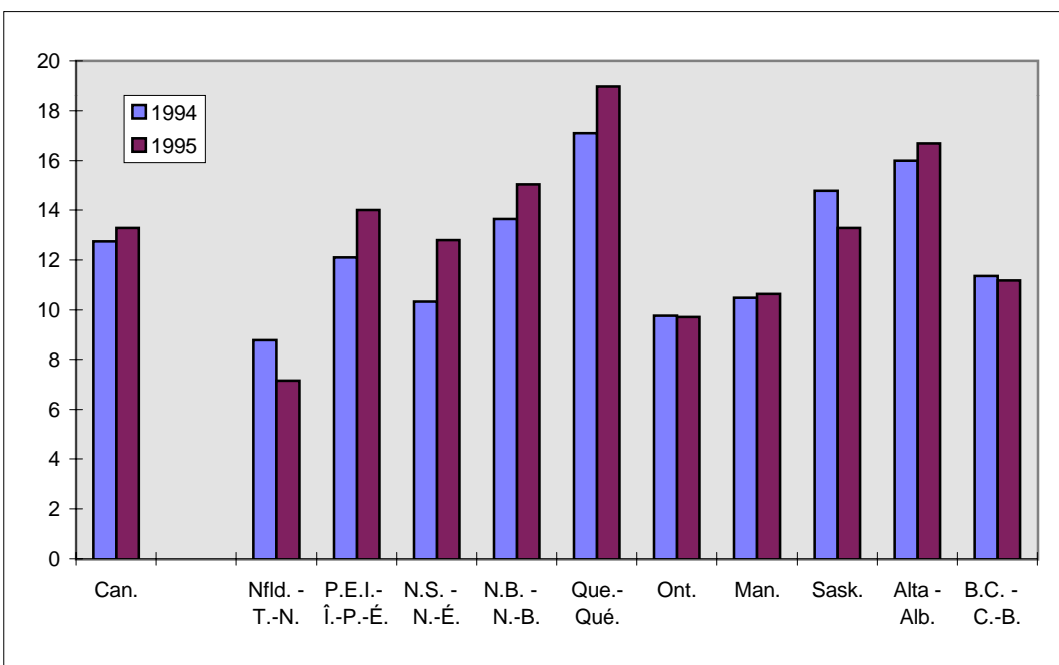

<sup>1</sup> Standardized to the 1991 Canadian population - Normalisés selon la population canadienne de 1991

**Figure 6.28 Psychoses (ICD-9-CIM 290-299)**  
**Age-standardized Mortality Rates<sup>1</sup> - Taux de mortalité normalisés selon l'âge<sup>1</sup>**  
**(Per 100,000 population - Pour 100,000 personnes)**

**By sex, Canada, 1979-1995 - Par sexe, Canada, 1979-1995**

Year Année	Male Homme	Female Femme
1979	3.0	1.9
1980	3.0	2.2
1981	3.1	2.4
1982	4.3	3.2
1983	3.9	3.0
1984	4.6	3.3
1985	5.2	4.0
1986	5.2	4.6
1987	5.2	4.6
1988	5.7	4.7
1989	6.3	5.3
1990	6.7	6.3
1991	7.8	6.8
1992	8.0	7.8
1993	9.8	8.4
1994	10.2	10.1
1995	11.0	11.4

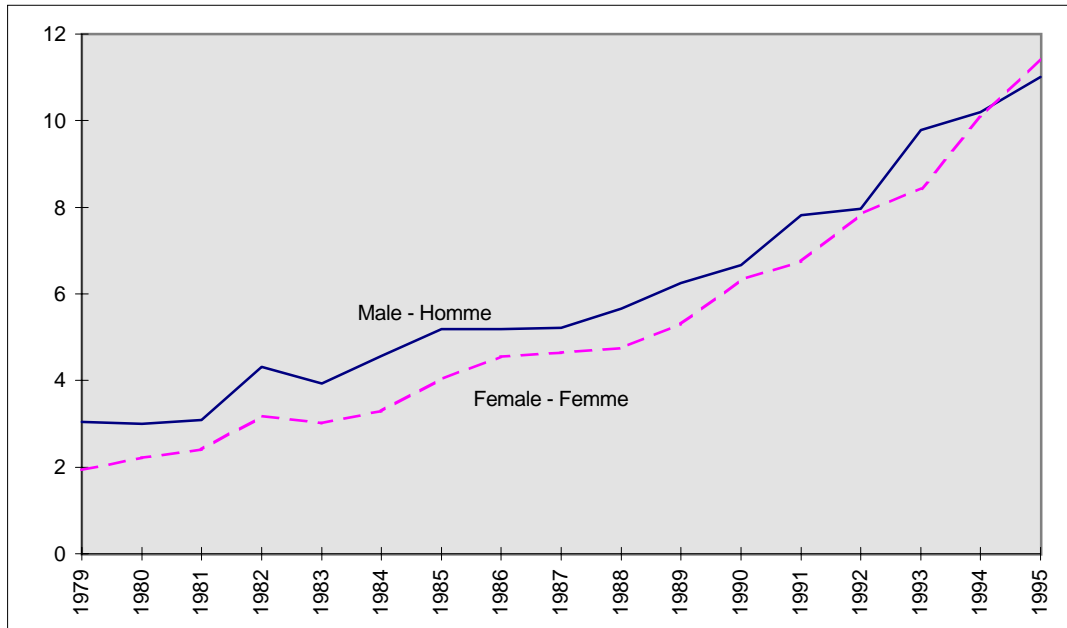

**By Province, 1994 and 1995 - Par province, 1994 et 1995**

	1994	1995
<b>Can.</b>	<b>10.3</b>	<b>11.5</b>
Nfld. - T.-N.	10.4	9.7
P.E.I. - Î.-P.-É.	8.1	5.6
N.S. - N.-É.	6.4	7.4
N.B. - N.-B.	8.4	9.3
Que. - Qué.	12.3	13.8
Ont.	11.1	12.2
Man.	8.8	9.5
Sask.	6.0	7.9
Alta - Alb.	9.6	11.1
B.C. - C.-B.	8.8	9.9
Yuk.	0.0	0.0
N.W.T. - T.N.-O.	7.1	0.0

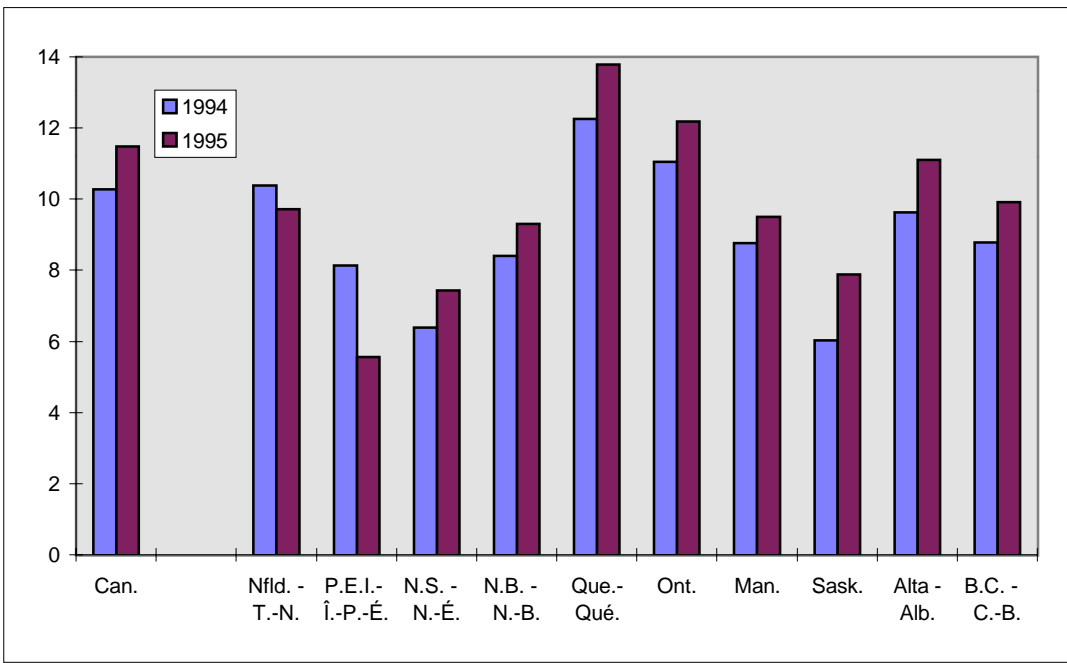

<sup>1</sup> Standardized to the 1991 Canadian population - Normalisés selon la population canadienne de 1991

**Figure 6.29 Nephritis, nephrotic syndrome, and nephrosis - Néphrite, syndrome néphrotique, et néphrose (ICD-9-CIM 580-589)**

**Age-standardized Mortality Rates<sup>1</sup> - Taux de mortalité normalisés selon l'âge<sup>1</sup>**  
**(Per 100,000 population - Pour 100,000 personnes)**

**By sex, Canada, 1979-1995 - Par sexe, Canada, 1979-1995**

Year	Male	Female
Année	Homme	Femme
1979	9.2	5.0
1980	9.4	5.6
1981	9.1	5.5
1982	9.8	5.6
1983	8.7	5.7
1984	8.8	5.9
1985	10.0	6.0
1986	10.3	5.8
1987	9.8	6.2
1988	10.8	6.0
1989	10.4	6.1
1990	10.0	6.4
1991	10.6	6.5
1992	10.3	6.4
1993	10.8	6.4
1994	10.6	6.4
1995	10.9	6.3

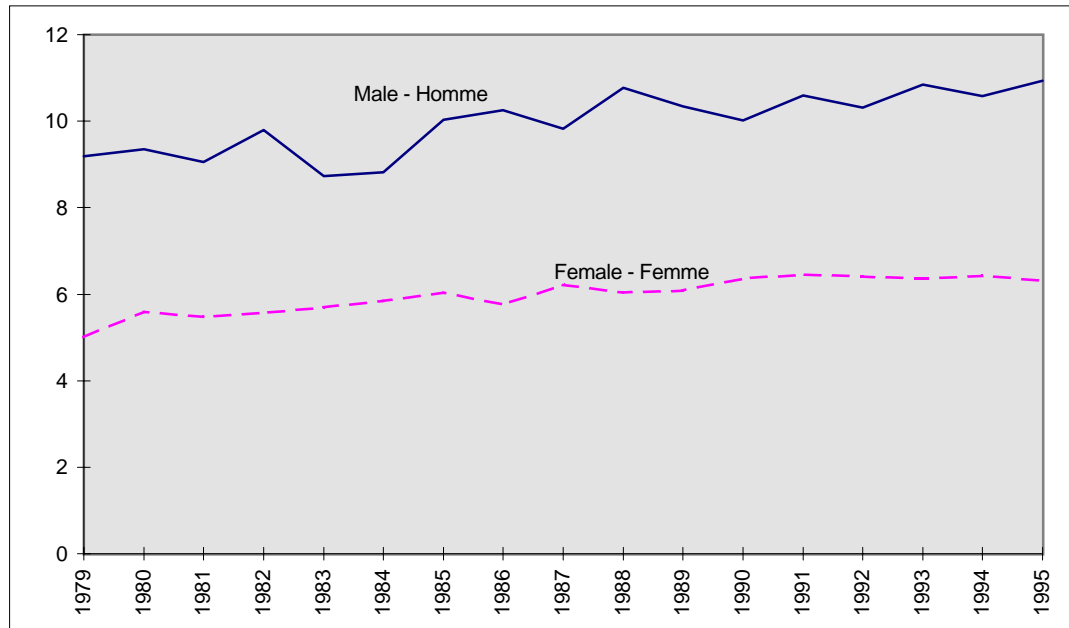

**By Province, 1994 and 1995 - Par province, 1994 et 1995**

	1994	1995
<b>Can.</b>	<b>8.0</b>	<b>8.1</b>
Nfld. - T.-N.	12.1	12.0
P.E.I. - Î.-P.-É.	7.0	3.4
N.S. - N.-É.	11.3	10.1
N.B. - N.-B.	9.7	8.2
Que. - Qué.	9.8	9.5
Ont.	7.0	7.9
Man.	9.7	9.6
Sask.	8.1	8.3
Alta - Alb.	7.0	7.4
B.C. - C.-B.	5.9	5.5
Yuk.	26.8	0.0
N.W.T. - T.N.-O.	27.0	0.0

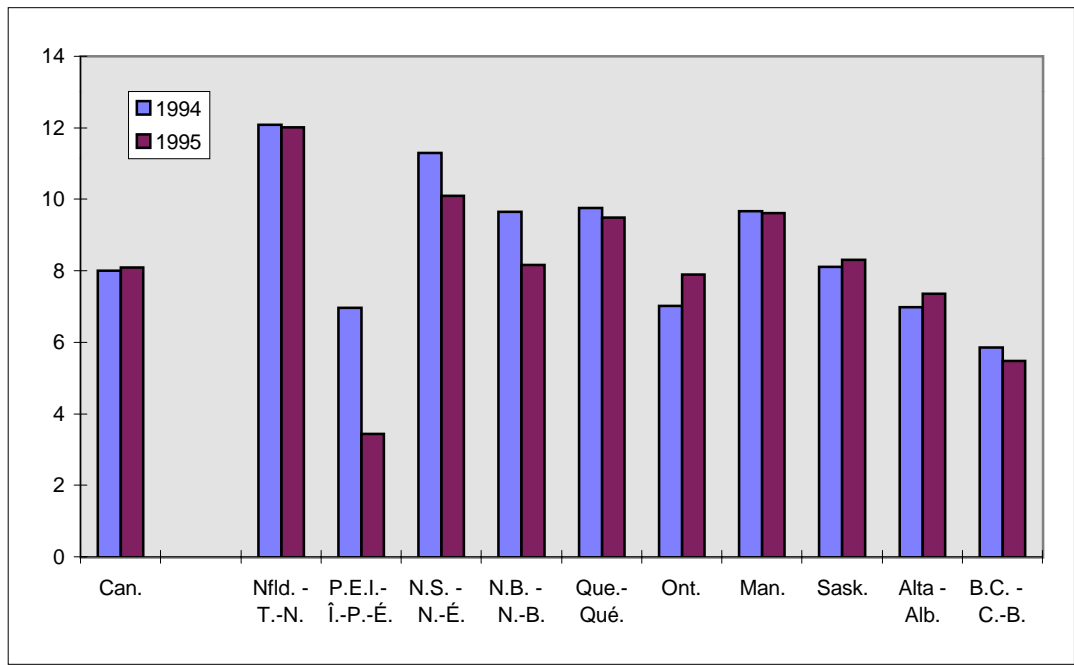

<sup>1</sup> Standardized to the 1991 Canadian population - Normalisés selon la population canadienne de 1991

**Figure 6.30 Chronic liver diseases and cirrhosis - Maladies chroniques et cirrhose du foie (ICD-9-CIM 571)**  
**Age-standardized Mortality Rates<sup>1</sup> - Taux de mortalité normalisés selon l'âge<sup>1</sup>**  
**(Per 100,000 population - Pour 100,000 personnes)**

**By sex, Canada, 1979-1995 - Par sexe, Canada, 1979-1995**

Year	Male	Female
Année	Homme	Femme
1979	17.3	7.6
1980	17.6	7.2
1981	17.2	7.3
1982	14.5	6.5
1983	14.4	6.2
1984	13.2	5.8
1985	13.1	5.5
1986	12.7	5.3
1987	12.0	5.3
1988	11.4	4.7
1989	12.2	5.0
1990	11.7	4.5
1991	11.5	4.8
1992	10.7	4.5
1993	10.8	4.8
1994	10.7	4.4
1995	10.6	4.4

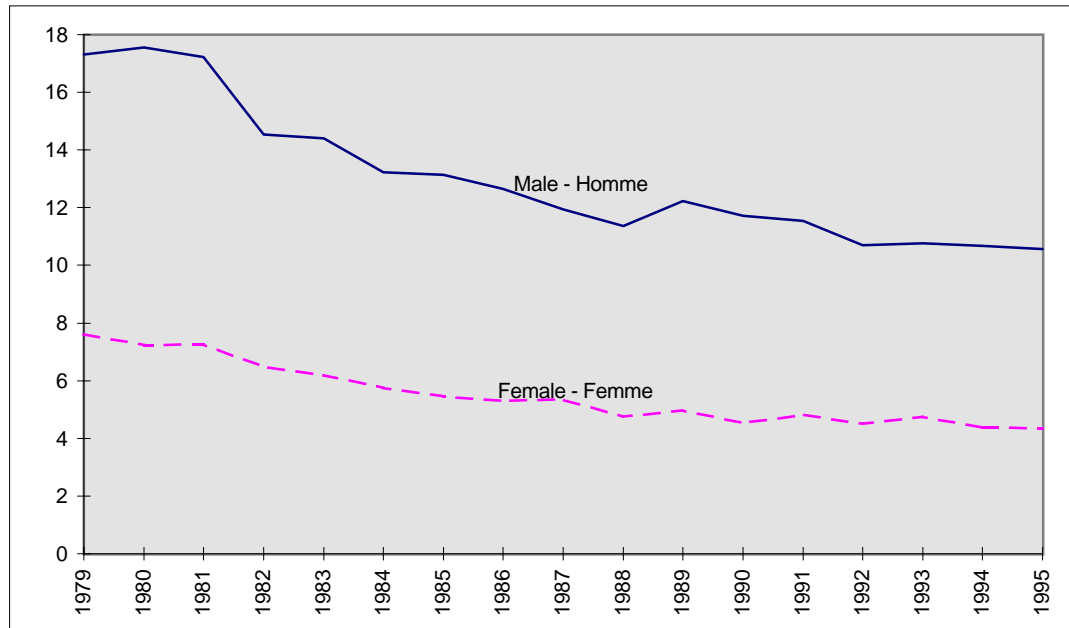

**By Province, 1994 and 1995 - Par province, 1994 et 1995**

	1994	1995
Can.	7.3	7.2
Nfld. - T.-N.	4.4	4.3
P.E.I. - Î.-P.-É.	5.7	5.1
N.S. - N.-É.	5.5	4.7
N.B. - N.-B.	6.6	5.0
Que. - Qué.	7.6	7.7
Ont.	8.1	8.2
Man.	7.3	6.3
Sask.	4.9	6.8
Alta - Alb.	6.8	5.5
B.C. - C.-B.	6.6	6.5
Yuk.	0.0	16.3
N.W.T. - T.N.-O.	0.0	8.5

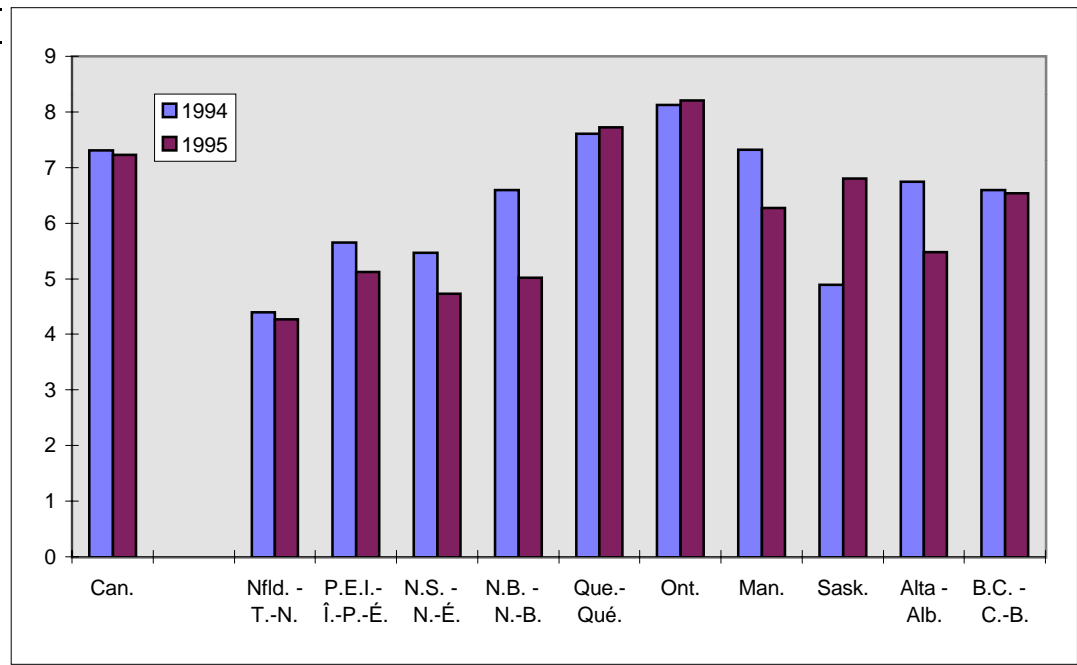

<sup>1</sup> Standardized to the 1991 Canadian population - Normalisés selon la population canadienne de 1991

**Figure 6.31 Human immunodeficiency virus (HIV) infection - Infection par le virus de l'immunodéficience humaine (VIH) (ICD-9-CIM 430-438)**  
**Age-standardized Mortality Rates<sup>1</sup> - Taux de mortalité normalisés selon l'âge<sup>1</sup>**  
**(Per 100,000 population - Pour 100,000 personnes)**

**By sex, Canada, 1979-1995 - Par sexe, Canada, 1979-1995**

Year	Male	Female
Année	Homme	Femme
1979		
1980		
1981		
1982		
1983		
1984		
1985		
1986		
1987	3.8	0.3
1988	4.7	0.4
1989	5.9	0.4
1990	6.8	0.3
1991	7.8	0.5
1992	8.9	0.5
1993	10.0	0.6
1994	9.9	1.0
1995	10.7	0.9

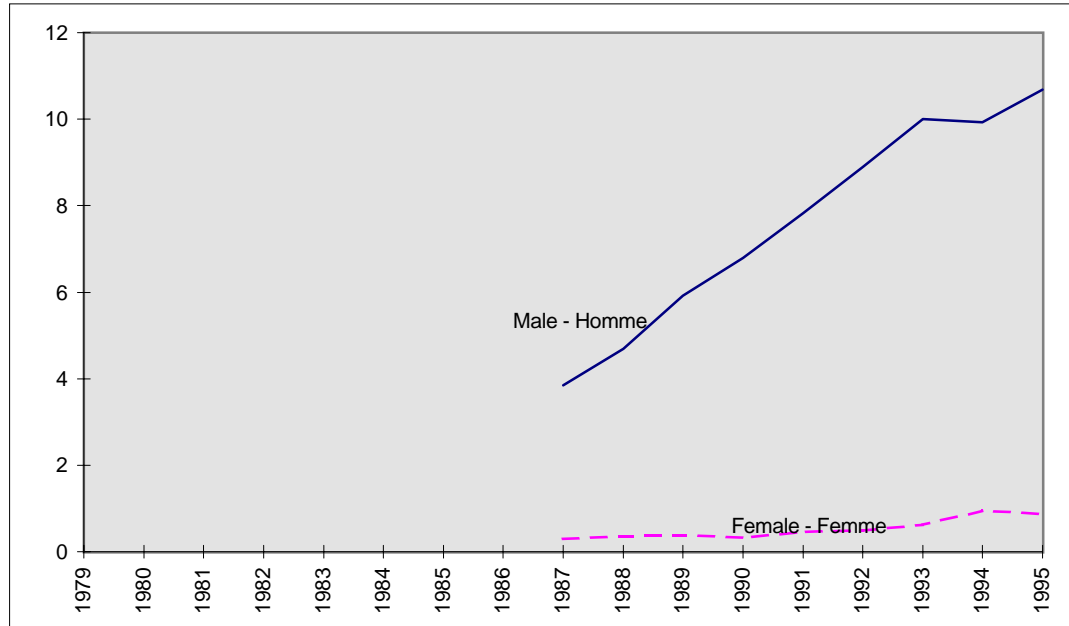

**By Province, 1994 and 1995 - Par province, 1994 et 1995**

	1994	1995
<b>Can.</b>	<b>5.5</b>	<b>5.8</b>
Nfld. - T.-N.	1.6	2.2
P.E.I. - Î.-P.-É.	0.8	1.5
N.S. - N.-É.	2.7	2.5
N.B. - N.-B.	2.6	2.8
Que. - Qué.	7.1	7.6
Ont.	5.4	6.0
Man.	2.0	2.7
Sask.	1.2	2.2
Alta - Alb.	3.2	3.3
B.C. - C.-B.	8.4	7.6
Yuk.	0.0	0.0
N.W.T. - T.N.-O.	1.6	2.2

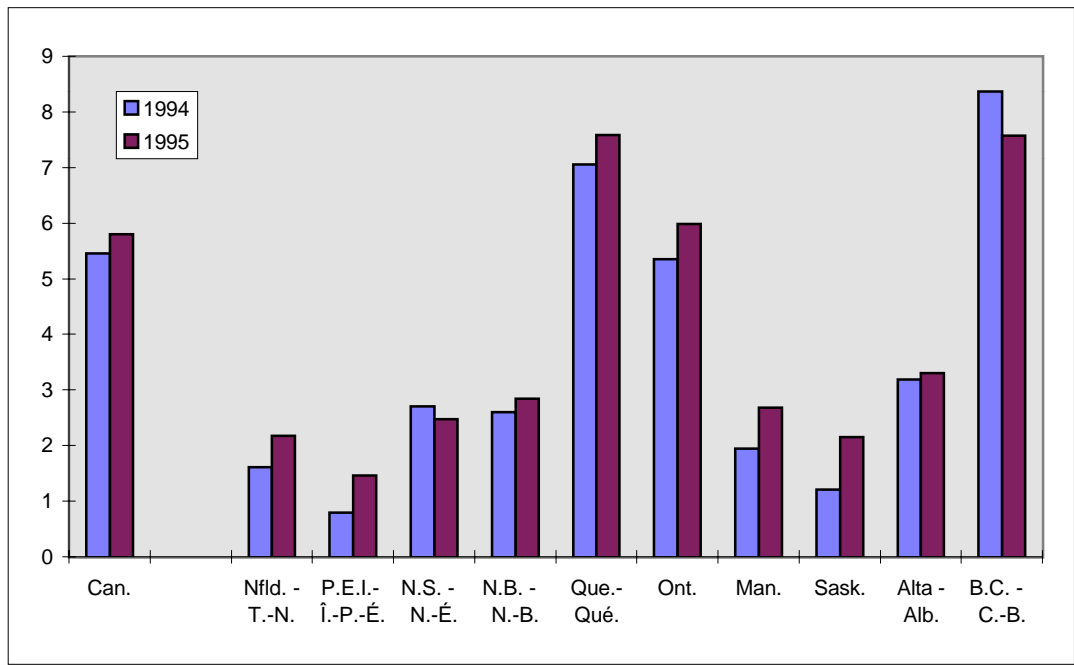

<sup>1</sup> Standardized to the 1991 Canadian population - Normalisés selon la population canadienne de 1991

**Figure 6.32 Neurotic disorders, personality disorders and other nonpsychotic mental disorders - Troubles névrotiques, de la personnalité et autres non psychotiques (ICD-9-CIM 300-316)**  
**Age-standardized Mortality Rates<sup>1</sup> - Taux de mortalité normalisés selon l'âge<sup>1</sup>**  
**(Per 100,000 population - Pour 100,000 personnes)**

**By sex, Canada, 1979-1995 - Par sexe, Canada, 1979-1995**

Year	Male	Female
Année	Homme	Femme
1979	5.6	2.2
1980	6.0	2.1
1981	5.5	2.2
1982	5.5	2.4
1983	5.2	2.5
1984	4.7	2.1
1985	5.3	2.2
1986	5.9	2.8
1987	5.9	2.3
1988	5.5	2.7
1989	5.2	2.5
1990	5.6	2.7
1991	5.4	2.8
1992	5.7	2.8
1993	5.8	2.8
1994	6.1	3.0
1995	5.3	2.8

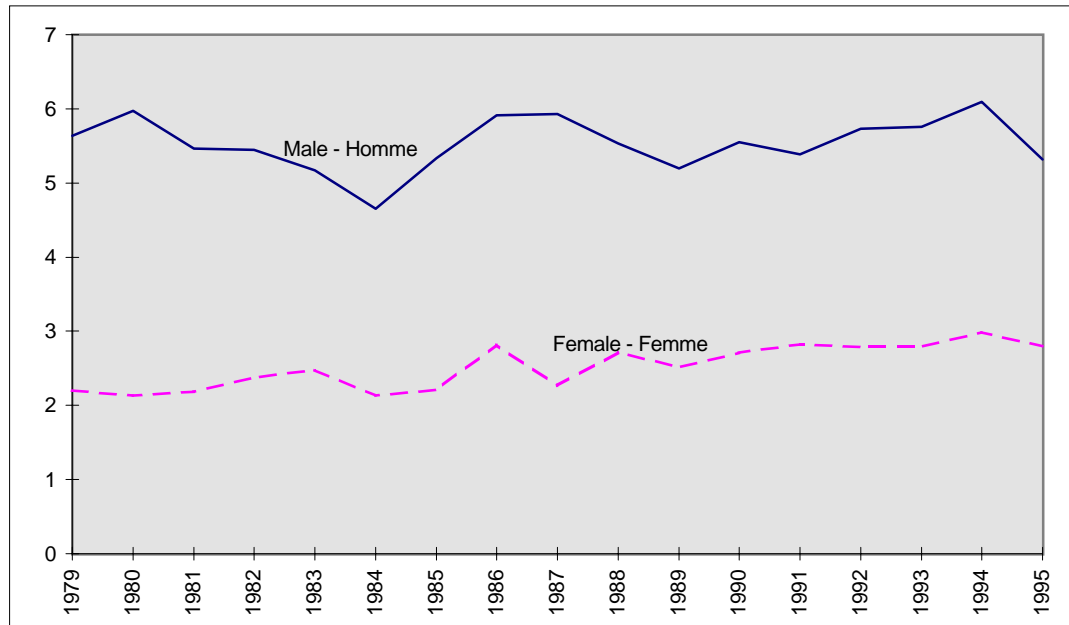

**By Province, 1994 and 1995 - Par province, 1994 et 1995**

	1994	1995
<b>Can.</b>	<b>4.5</b>	<b>4.0</b>
Nfld. - T.-N.	1.7	1.1
P.E.I. - Î.-P.-É.	6.0	4.1
N.S. - N.-É.	5.1	3.5
N.B. - N.-B.	4.9	5.2
Que. - Qué.	5.3	5.0
Ont.	4.1	3.4
Man.	4.7	4.4
Sask.	3.0	3.3
Alta - Alb.	4.7	4.0
B.C. - C.-B.	4.3	4.2
Yuk.	25.9	16.0
N.W.T. - T.N.-O.	22.4	19.9

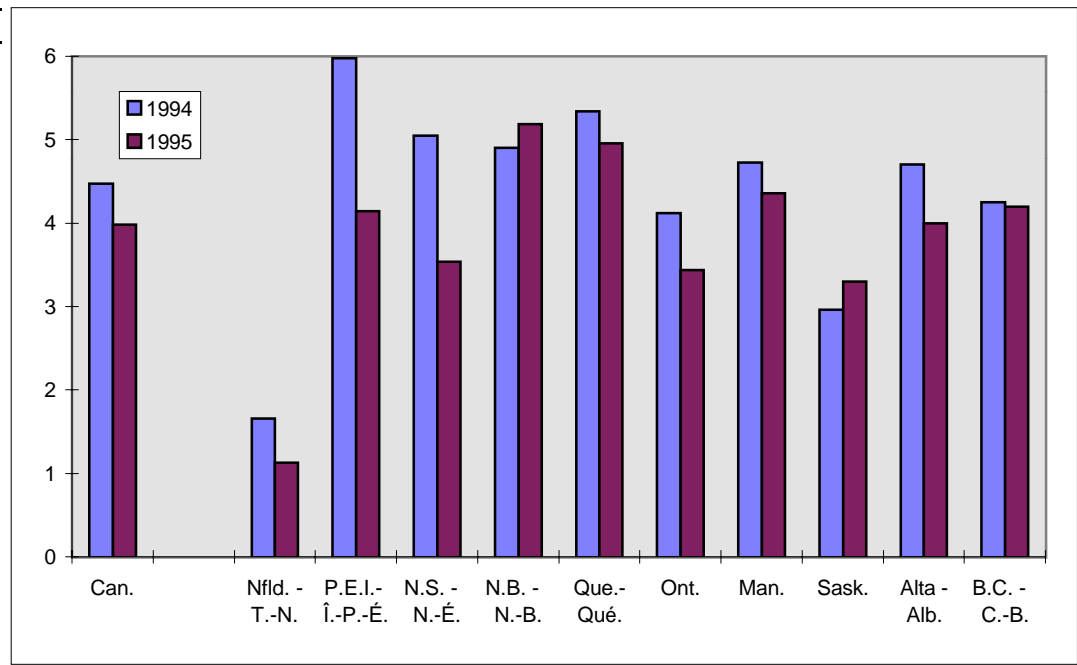

<sup>1</sup> Standardized to the 1991 Canadian population - Normalisés selon la population canadienne de 1991



## **7. Appendices**





**Appendix 7.3 Late Reported Births and Deaths, Canada, Provinces and Territories, 1981-1993<sup>1,2</sup>**  
**Appendice 7.3 Naissances et décès reçus en retard, Canada, provinces et territoires, 1981-1993<sup>1,2</sup>**

	Nfld.	P.E.I.	N.S.	N.B.	Que.				Alta.	B.C.		N.W.T.	
	Canada					Ont.	Man.	Sask.			Yukon		
	T.-N.	Î.-P.-É.	N.-É.	N.-B.	Qué.				Alb.	C.-B.		T. N.-O.	
<b>Births</b>													
1981	2,268	665	-	464	1	-	344	77	353	17	340	1	6
1982	2,384	578	-	395	34	167	478	17	323	60	304	1	27
1983	2,243	738	-	443	1	37	395	18	332	9	249	-	21
1984	1,917	603	-	442	13	76	382	30	272	4	69	1	25
1985	2,607	1,193	-	386	23	-	611	25	299	5	46	2	17
1986	1,859	694	-	400	19	32	372	23	251	21	34	-	13
1987	1,984	476	-	315	49	136	608	30	259	3	94	-	14
1988	3,418	1,028	-	271	29	61	1,581	29	224	-	166	1	28
1989	2,144	436	-	191	18	72	1,023	28	219	11	113	-	33
1990	2,248	131	-	135	19	-	1,629	29	184	1	39	-	81
1991	1,405	-	-	126	12	-	1,021	24	156	6	32	2	26
1992	193	-	-	109	5	-	..	-	38	-	-	-	41
1993	205	-	-	79	-	-	..	-	94	-	-	-	32
1994	1,720	-	-	73	1	537	971	-	65	-	36	-	37
<b>Deaths</b>													
1981	511	56	-	16	20	294	40	9	14	4	50	2	6
1982	516	43	-	18	28	276	54	7	32	8	47	1	2
1983	494	20	1	8	54	311	26	4	28	-	37	-	5
1984	515	85	-	21	75	289	17	6	11	-	5	-	6
1985	575	348	-	4	109	-	37	1	34	2	24	-	16
1986	580	69	-	10	109	312	36	5	19	6	11	-	3
1987	515	7	-	7	109	250	80	2	39	1	14	-	6
1988	968	90	-	17	127	403	267	3	32	3	9	1	16
1989	447	19	-	2	77	63	228	1	37	3	13	1	3
1990	631	14	-	1	101	-	454	4	42	-	5	1	9
1991	344	6	-	4	133	-	136	2	43	-	3	-	17
1992	178	28	1	4	95	-	..	-	44	-	-	1	5
1993	114	29	-	7	13	-	..	-	58	-	1	-	6
1994	180	48	-	12	8	-	24	-	56	-	27	-	5

<sup>1</sup> As of April 1997. - Au mois d'avril 1997.

<sup>2</sup> Late-reported births and deaths are births and deaths registered after data submission deadlines: they are not counted in the other tables of this publication. - Les naissances et décès reçus en retard sont les naissances et décès qui ont été enregistrés après les dates limites de soumission des données: ils ne sont pas comptés dans les autres tableaux de cette publication.

**Appendix 7.4 Response Rate<sup>1</sup> by Variable, Canada, Province and Territory of Residence, Birth Data, 1995**

**Appendice 7.4 Taux de réponse<sup>1</sup> par variable dans les données de naissance, Canada, province et territoire de résidence, 1995**

	Canada	Nfld.	P.E.I.	N.S.	N.B.	Que.	Ont.	Man.	Sask.	Alta.	B.C.	Yukon	N.W.T.
		T.-N.	Î.-P.-É.	N.-É.	N.-B.	Qué.				Alb.	C.-B.		T. N.-O.
	Percent - Pourcentage												
<b>Characteristics of the Birth - Caractéristiques de la naissance</b>													
Place of Occurrence - Code (SGC)													
- Lieu de l'événement - Code (CGT)	100	100	100	100	100	100	100	100	100	100	100	100	100
Location - Lieu de l'accouchement													
Date	100	100	100	100	100	100	100	100	100	100	100	100	100
Duration of Pregnancy													
- Durée de la grossesse	100	100	100	100	100	100	99	100	100	100	100	100	100
Kind (Type, #Stillborn, Order)													
- Sorte (type, nbre de mort-nés, rang)	100	100	100	100	100	100	100	100	100	100	100	100	100
No of Children - Liveborn													
- Nbre d'enfants - vivants	100	100	100	100	100	100	100	100	100	100	100	100	100
No of Children - Stillborn													
- Nbre d'enfants - mort-nés	100	100	100	100	100	100	100	100	100	100	100	100	100
Designation of Attendant													
- Désignation de l'accoucheur	100	100	100	100	100	100	100	100	100	100	99	100	100
<b>Characteristics of the Child - Caractéristiques de l'enfant</b>													
Sex - Sexe													
Weight - Poids	100	100	100	100	100	100	100	100	100	100	100	100	100
<b>Characteristics of the Parents - Caractéristiques des parents</b>													
Locality of Residence of Mother													
- Lieu de résidence de la mère	100	100	100	100	100	100	99	100	100	100	100	100	100
Date of Birth of Mother													
- Date de naissance de la mère	61	100	100	100	100	100	...	100	100	100	100	100	100
Age of Mother - Âge de la mère													
	100	100	100	100	100	100	100	100	100	100	99	100	100
Birthplace of Mother													
- Lieu de naissance de la mère	92	100	100	100	100	97	83	100	98	100	98	100	100
Date of Birth of Father													
- Date de naissance du père	56	90	86	86	93	95	...	89	88	91	92	93	64
Age of Father - Âge du père													
	93	90	86	86	93	95	94	89	88	91	92	93	64
Birthplace of Father													
- Lieu de naissance du père	86	89	86	86	93	92	78	89	86	91	92	93	64
Parents Married to Each Other													
- Parents mariés l'un à l'autre	64	...	100	100	100	...	82	100	...	100	94	100	100
Marital Status of Mother													
- État matrimonial de la mère	92	87	100	100	100	100	83	100	97	100	89	100	100

<sup>1</sup> The response rate is defined as the percentage of records for which the value of a given variable is neither unknown nor not stated. The individual provincial and territorial files may yield different rates from those shown here. - Le taux de réponse est défini comme le pourcentage des enregistrements où la valeur d'une variable donnée n'est ni inconnue ni laissée en blanc. Les fichiers provinciaux et territoriaux pourraient afficher des résultats différents de ceux présentés ici.

**Appendix 7.5 Response Rate<sup>1</sup> by Variable, Canada, Province and Territory of Residence, Death Data, 1995**  
**Appendice 7.5 Taux de réponse<sup>1</sup> par variable dans les données de décès, Canada, province et territoire de résidence, 1995**

	Canada	Nfld.	P.E.I.	N.S.	N.B.	Qué.	Ont.	Man.	Sask.	Alta.	B.C.	N.W.T.	
		T.-N.	Î.-P.-É.	N.-É.	N.-B.					Alb.	C.-B.	Yukon	
	Percent - Pourcentage												
<b>Characteristics of the Death - Caractéristiques du décès</b>													
Date	100	100	100	100	100	100	100	100	100	100	100	100	100
Place of Occurrence - SGC													
- Lieu de l'événement - CGT	100	100	100	100	100	99	100	100	100	100	100	100	100
Underlying Cause													
- Cause sous-jacente	99	99	100	100	100	100	99	99	100	99	98	100	93
Autopsy Being Held													
- Exécution de l'autopsie	98	100	99	100	89	94	100	94	100	98	100	99	91
Method of Disposition													
- Méthode de disposition	82	100	100	99	91	28	100	100	100	100	100	100	70
<b>Characteristics of the Deceased - Caractéristiques du défunt</b>													
Locality of Residence	100	100	100	100	100	100	100	100	100	100	100	100	100
- Localité de résidence													
Sex - Sexe	100	100	100	100	100	100	100	100	100	100	100	100	100
Date of Birth - Date de naissance	100	100	100	100	100	100	100	100	100	100	100	100	100
Age - Âge	100	100	100	100	100	100	100	100	100	100	100	100	100
Marital Status - État matrimonial	99	100	100	100	100	97	100	100	100	100	98	100	100
Birthplace - Lieu de naissance	95	100	100	99	100	86	96	99	98	100	100	100	98
Father's Birthplace													
- Lieu de naissance du père	30	94	98	91	96	...	...	...	84	91	83	89	83
Mother's Birthplace													
- Lieu de naissance de la mère	28	92	97	90	96	...	...	...	83	90	71	87	87

<sup>1</sup> The response rate is defined as the percentage of records for which the value of a given variable is neither unknown nor not stated. The individual provincial and territorial files may yield different rates from those shown here. - Le taux de réponse est défini comme le pourcentage des enregistrements où la valeur d'une variable donnée n'est ni inconnue ni laissée en blanc. Les fichiers provinciaux et territoriaux pourraient afficher des résultats différents de ceux présentés ici.

## Appendix 7.6 Leading Causes of Death Methodology

The main difficulty in establishing a list of leading causes of death is to determine the level of specificity or aggregation of the causes of death to consider for ranking. On one hand, the list of causes of death to be ranked must be confined to manageable and meaningful aggregates of specific causes. On the other hand, however, since cancers and diseases of the circulatory system account for close to two thirds of all deaths, information on the components or sub-categories of these major causes is also of interest. As a rule, a specific cause of death should be considered separately only when its separation is warranted because of the frequency of its occurrence or its importance as a morbid condition.

The methodology for determining leading causes of death can be broken down into three interdependent steps: (1) the determination of the causes to be considered for ranking, (2) the ranking method itself, and (3) the number of causes to be retained as leading causes of death.

### Classification

Our starting point in determining the causes of death to be ranked is the American List of 72 Selected Causes of Death (American List). This is because: (1) it is based on the abbreviated list of 282 causes of death (A-List) which is used in Statistics Canada's *Mortality - Summary List of Causes*; (2) all ICD-9 codes are accounted for and, therefore, the total adds up to the "all causes" category; (3) our ranking would be comparable with that of the U.S.

However, to better reflect the current Canadian mortality, some causes that were rolled up in the "Residual" rubric or in "Other" or "All other" rubrics of the American List were separated. This resulted in a classification that contains 114 specific causes of death, some of which are independent while some other roll up into 13 major groupings (see Appendix 7.7).

Attempts were made to remain as consistent as possible with the A-List, but this was not always possible. The exceptions are as follows:

(1) The A-List contains a rubric (66) for 'Cancers of other parts of uterus (excluding that of cervix uteri)' which includes ICD-9 codes 179,

## Annexe 7.6 Méthodologie de classification des causes principales de décès

La difficulté principale dans l'établissement d'une liste des causes principales de décès est de déterminer le niveau de spécificité ou d'agrégation des causes de décès à considérer pour le classement par ordre. D'une part, la liste des causes de décès à considérer pour le classement doit être restreinte à des regroupements utilisables et significatifs de causes spécifiques de décès. D'autre part, toutefois, vu que les cancers et les maladies de l'appareil circulatoire sont la cause de près des deux tiers des décès, les renseignements sur les composantes ou sous-catégories de ces causes principales présentent aussi un intérêt. En principe, une cause spécifique de décès doit être considérée séparément seulement lorsque son isolement est justifié par la fréquence à laquelle elle survient ou par son importance en tant qu'état morbide.

La méthodologie de classification des causes principales de décès se subdivise en trois étapes: (1) l'établissement de la classification des causes de décès qui feront l'objet du classement, (2) la classification elle-même, et (3) le nombre de causes à retenir comme causes principales de décès.

### Classification

Notre point de départ dans l'établissement des causes de décès à considérer pour le classement est la liste américaine de 72 causes choisies de décès (liste américaine) puisque: (1) cette liste est fondée sur la liste abrégée de 282 causes de décès (liste abrégée) utilisée pour produire la publication intitulée *Mortalité, liste sommaire des causes* de Statistique Canada; (2) tous les codes de la CIM-9 sont repris dans ces listes, la somme des chiffres de toutes les rubriques est égale aux chiffres de la catégorie «Toutes les causes»; (3) notre classement sera comparable à celui des États-Unis.

Toutefois, pour mieux refléter la situation courante de la mortalité au Canada, nous avons désagrégé et classé sous des rubriques distinctes certaines causes regroupées sous les rubriques «Residual», «Other» et «All other» de la liste américaine. Par conséquent, le nombre de rubriques de la classification est passé à 114 causes spécifiques de décès, certaines étant indépendantes, d'autres étant regroupées sous 13 titres de groupe (voir Appendice 7.7).

Nous nous sommes efforcés à ce que la liste reste conforme à la liste abrégée, néanmoins, cela n'a pas toujours été possible. Voici les exceptions.

En premier lieu, la liste abrégée contient une rubrique (66) intitulée «Cancer d'autres parties de l'utérus (sauf le col de l'utérus)» qui comprend les codes 179, 181 et 182 de la

181-182. The proposed classification would contain a rubric for 'Cancer of body of uterus' (ICD-9 179 and 182) which excludes 'Cancer of placenta' (ICD-9 181). This makes the classification more comparable with what is used in Statistics Canada's publications related to cancer.

(2) The A-List has a rubric (120) for 'Other hereditary and degenerative diseases of the central nervous system' which includes ICD-9 code 331.0 for 'Alzheimer's disease'. A separate rubric for this disease seems warranted because of the relatively high number of deaths attributed to it and because of its relative importance as a morbid condition.

(3) The A-List contains a rubric (148) for 'All other and ill-defined forms of heart disease' which includes ICD-9 code 427 for 'Cardiac dysrhythmia'. The proposed classification would have a separate rubric for 'Cardiac dysrhythmia' because of the number of deaths attributed to this cause.

(4) The A-List combines ICD-9 E887 and E888 into a rubric (E252) called 'Fracture, cause unspecified, and other and unspecified falls'. The proposed classification would have a rubric for 'Accidental Falls' including ICD-9 codes E880-E886 and E888. It would also have a separate rubric for 'Fracture, cause unspecified' (ICD-9 E887).

### Ranking

A two-stage method was used to rank the causes of death on the list obtained above. A first ranking of 25 selected main causes of death of comparable importance in terms of morbid condition was done. Then, 45 component causes or sub-categories and four additional sub-sub-categories of 'Ischemic Heart Diseases' were selected within these main causes because of the frequency of deaths associated to them in 1995.

### Number of leading causes

The 15 most frequent main causes of death and all the component causes that accounted for at least as many deaths as the 15th main cause of death, were finally retained (see Table 7.6.1).

CIM-9. La classification proposée contient une rubrique intitulée «Cancer du corps de l'utérus» (codes 179 et 182 de la CIM-9) dont est exclu le «cancer du placenta» (code 181 de la CIM-9). Cette mesure rend la classification plus comparable à celle utilisée dans d'autres publications sur le cancer de Statistique Canada.

En second lieu, la liste abrégée contient une rubrique (120) intitulée «Autres maladies héréditaires et dégénératives du système nerveux central» qui inclut le code 331.0 de la CIM-9 pour la «maladie d'Alzheimer». Une rubrique distincte pour cette maladie semble se justifier, étant donné le nombre relativement élevé de décès dus à cette maladie et l'importance relative de celle-ci en tant qu'état morbide.

En troisième lieu, la liste abrégée contient une rubrique (148) intitulée «Toutes les formes autres et mal définies de maladies cardiaques» qui inclut le code 427 de la CIM-9 pour la «dysrythmie cardiaque». La classification proposée prévoit une rubrique distincte pour la «dysrythmie cardiaque», à cause du nombre de décès attribuables à ce trouble.

Enfin, la classification proposée contient une rubrique intitulée «Chutes accidentelles» incluant la tranche de codes E880 à E886 et le code E888 de la CIM-9. Elle comporte aussi une rubrique distincte intitulée «Fracture, cause non précisée» (code E887 de la CIM-9). La liste abrégée regroupe les codes E887 et E888 de la CIM-9 sous une même rubrique (E252) intitulée «Fracture, cause non précisée, et chutes autres et non précisées».

### Classement par ordre

En se basant sur la liste obtenue ci-haut, nous avons appliqué une méthode de classement à deux degrés des causes de décès. Nous avons effectué d'abord le classement de 25 causes principales choisies selon l'importance comparable de l'état morbide. Puis, nous avons choisi 45 causes constituantes ou sous-catégories de ces causes principales et quatre sous-sous-catégories de 'Cardiopathies ischémiques' à cause de la fréquences des décès attribués à ces causes en 1995.

### Nombre de causes principales

Nous proposons de garder les 15 premières causes principales de décès et de retenir les causes constituantes qui sont à l'origine d'autant ou de plus de décès que la quinzième cause principale de décès (voir le tableau 7.6.1).



**Table 7.6.1 Leading Causes of Death, Canada, 1995**

Cause	ICD-9	Rank	Number	Percent
		Rang	Nombre	Pourcent
<b>Cancers</b>	<b>140-208</b>	<b>1</b>	<b>57,810</b>	<b>27.4</b>
- Cancer of trachea, bronchus and lung	162		15,076	7.2
- Cancer of colon, rectum, rectosigmoid junction, and anus	153-154		6,191	2.9
- Cancer of female breast	174		4,923	2.3
- Cancer of prostate	185		3,761	1.8
- Cancer of pancreas	157		2,817	1.3
- Non-Hodgkin's lymphoma	200,202		2,153	1.0
- Cancer of stomach	151		2,078	1.0
- Leukaemia	204-208		1,887	0.9
- Cancer of liver, gallbladder and bile ducts	155-156		1,615	0.8
- Cancer of brain and central nervous system	191-192		1,388	0.7
- Cancer of ovary and other uterine adnexa	183		1,316	0.6
- Cancer of kidney and other and unspecified urinary organs	189		1,283	0.6
<b>Cardiovascular diseases</b>	<b>390-459</b>		<b>79,117</b>	<b>37.5</b>
<b>Diseases of the heart</b>	<b>390-398, 402, 404, 410-429</b>	<b>2</b>	<b>57,461</b>	<b>27.3</b>
- Ischemic heart disease	410-414		44,065	20.9
-- Acute myocardial infarction	410		22,217	10.5
-- Old myocardial infarction and other forms of chronic ischemic heart disease	412, 414		20,884	9.9
- Heart failure	428		4,532	2.2
- Cardiac dysrhythmia	427		3,346	1.6
<b>Cerebrovascular diseases</b>	<b>430-438</b>	<b>3</b>	<b>15,537</b>	<b>7.4</b>
- Intracerebral and other intracranial hemorrhage	431-432		2,058	1.0
<b>Chronic obstructive pulmonary diseases and allied conditions</b>	<b>490-496</b>	<b>4</b>	<b>9,185</b>	<b>4.4</b>
- Chronic airways obstruction, not elsewhere classified	496		7,048	3.3
<b>Accidents and adverse effects</b>	<b>E800-E949</b>	<b>5</b>	<b>8,823</b>	<b>4.2</b>
- Motor vehicle accidents	E810-E825		3,232	1.5
- Accidental falls	E880-E886, E888		1,284	0.6
<b>Pneumonia and influenza</b>	<b>480-487</b>	<b>6</b>	<b>7,382</b>	<b>3.5</b>
- Pneumonia	480-486		7,192	3.4
<b>Diabetes mellitus</b>	<b>250</b>	<b>7</b>	<b>5,496</b>	<b>2.6</b>
<b>Diseases of arteries, arterioles and capillaries</b>	<b>440-448</b>	<b>8</b>	<b>4,858</b>	<b>2.3</b>
- Aortic aneurysm	441		2,106	1.0
- Atherosclerosis	440		1,583	0.8
<b>Hereditary and degenerative diseases of the central nervous system</b>	<b>330-337</b>	<b>9</b>	<b>4,762</b>	<b>2.3</b>
- Alzheimer's disease	331.0		2,653	1.3
<b>Suicide</b>	<b>E950-E959</b>	<b>10</b>	<b>3,963</b>	<b>1.9</b>
<b>Psychoses</b>	<b>290-299</b>	<b>11</b>	<b>3,780</b>	<b>1.8</b>
- Senile and presenile organic psychotic conditions	290		2,155	1.0
<b>Nephritis, nephrotic syndrome, and nephrosis</b>	<b>580-589</b>	<b>12</b>	<b>2,598</b>	<b>1.2</b>
- Renal failure, disorders resulting from impaired renal function, and small kidney of unknown cause	584-586, 588-589		2,471	1.2
<b>Chronic liver disease and cirrhosis</b>	<b>571</b>	<b>13</b>	<b>2,235</b>	<b>1.1</b>
<b>Human immunodeficiency virus (HIV) infection</b>	<b>042-044</b>	<b>14</b>	<b>1,764</b>	<b>0.8</b>
<b>Neurotic disorders, personality disorders and other nonpsychotic mental disorders</b>	<b>300-316</b>	<b>15</b>	<b>1,265</b>	<b>0.6</b>
<b>All causes</b>	<b>001-E999</b>		<b>210,733</b>	<b>100.0</b>

<sup>1</sup> Age-standardized mortality rates per 100,000 population (standardized to the 1991 Canadian population)

Tableau 7.6.1 Principales causes de décès, Canada, 1995

Both sexes Les deux sexes	Rate <sup>1</sup> - Taux <sup>1</sup>		CIM-9	Cause
	Male Homme	Female Femme		
<b>184.9</b>	<b>234.7</b>	<b>150.3</b>	<b>140-208</b>	<b>Cancers</b>
48.6	72.1	31.1	162	- Cancer de la trachée, des bronches et des poumons
19.7	24.7	16.0	153-154	- Cancer du côlon, du rectum, de la jonction rectosigmoïdienne et de l'anus
15.6	...	28.4	174	- Cancer du sein chez la femme
11.8	30.3	...	185	- Cancer de la prostate
9.0	10.5	7.8	157	- Cancer du pancréas
6.9	8.2	5.8	200,202	- Lymphome non-hodgkinien
6.6	9.5	4.5	151	- Cancer de l'estomac
6.0	8.2	4.4	204-208	- Leucémie
5.2	6.4	4.1	155-156	- Cancer du foie, de la vésicule biliaire et des voies biliaires
4.5	5.6	3.5	191-192	- Cancer du cerveau et du système nerveux central
4.2	...	7.6	183	- Cancer de l'ovaire et des autres annexes de l'utérus
4.1	5.7	2.8	189	- Cancer du rein et d'organes urinaires autres ou non précisés
<b>247.1</b>	<b>316.9</b>	<b>193.8</b>	<b>390-459</b>	<b>Maladies cardio-vasculaires</b>
<b>179.9</b>	<b>238.7</b>	<b>134.8</b>	<b>390-398, 402, 404, 410-429</b>	<b>Maladies du cœur</b>
138.2	189.6	98.8	410-414	- Cardiopathie ischémique
70.1	97.0	49.3	410	-- Infarctus aigu du myocarde
65.1	88.5	47.4	412, 414	-- Infarctus ancien du myocarde et autres formes de cardiopathie ischémique chronique
13.9	16.2	12.3	428	- Insuffisance cardiaque
10.4	12.5	8.8	427	- Troubles du rythme cardiaque
<b>48.1</b>	<b>53.5</b>	<b>44.0</b>	<b>430-438</b>	<b>Maladies vasculaires cérébrales</b>
6.5	7.4	5.8	431-432	- Hémorragie cérébrale et autres hémorragies intracrâniennes
<b>28.8</b>	<b>44.7</b>	<b>19.3</b>	<b>490-496</b>	<b>Maladies pulmonaires obstructives chroniques et affections connexes</b>
22.1	35.1	14.4	496	- Obstruction chronique des voies respiratoires, non classée ailleurs
<b>29.0</b>	<b>39.9</b>	<b>18.5</b>	<b>E800-E949</b>	<b>Accidents et effets adverses</b>
11.0	15.5	6.7	E810-E825	- Accidents impliquant des véhicules à moteurs
4.0	5.4	2.9	E880-E886, E888	- Chutes accidentelles
<b>22.7</b>	<b>29.6</b>	<b>18.5</b>	<b>480-487</b>	<b>Pneumonie et grippe</b>
22.1	29.1	17.9	480-486	- Pneumonie
<b>17.4</b>	<b>20.9</b>	<b>14.6</b>	<b>250</b>	<b>Diabète sucré</b>
<b>15.1</b>	<b>20.6</b>	<b>11.2</b>	<b>440-448</b>	<b>Maladies des artères, artérioles et capillaires</b>
6.6	10.3	4.1	441	- Anévrisme de l'aorte
4.8	5.6	4.3	440	- Atherosclérose
<b>14.8</b>	<b>16.4</b>	<b>13.6</b>	<b>330-337</b>	<b>Affections héréditaires et dégénératives du système nerveux central</b>
8.1	7.6	8.3	331.0	- Maladie d'Alzheimer
<b>13.3</b>	<b>21.5</b>	<b>5.3</b>	<b>E950-E959</b>	<b>Suicide</b>
<b>11.5</b>	<b>11.0</b>	<b>11.4</b>	<b>290-299</b>	<b>Psychoses</b>
6.5	5.9	6.8	290	- États psychotiques organiques séniles et préséniles
<b>8.1</b>	<b>10.9</b>	<b>6.3</b>	<b>580-589</b>	<b>Néphrite, syndrome néphrotique et néphrose</b>
7.7	10.4	6.0	584-586, 588-589	- Insuffisance rénale, autres troubles fonctionnels du rein et hypoplasie rénale d'origine inconnue
<b>7.2</b>	<b>10.6</b>	<b>4.4</b>	<b>571</b>	<b>Maladies chroniques et cirrhose du foie</b>
<b>5.8</b>	<b>10.7</b>	<b>0.9</b>	<b>042-044</b>	<b>Infection du virus d'immunodéficience humaine (VIH)</b>
<b>4.0</b>	<b>5.3</b>	<b>2.8</b>	<b>300-316</b>	<b>Troubles névrotiques, de la personnalité et autres non psychotiques</b>
<b>666.9</b>	<b>857.8</b>	<b>522.5</b>	<b>001-E999</b>	<b>Toutes les causes</b>

<sup>1</sup> Taux de mortalité normalisés (selon la population canadienne de 1991) pour 100,000 habitants

**Appendix 7.7 Summary list of causes of death with causes of death considered in the ranking of deaths**

**Appendice 7.7 Liste sommaire des causes de décès et les causes de décès dont on tient compte dans le classement des décès**

Causes to rank Causes à classer			A-List	ICD-9	Cause of death
Main - Principales	2nd - 2 <sup>e</sup>	3rd - 3 <sup>e</sup>	Liste-A	CIM-9	Cause de décès
1 2	1		001-036	001-139	<i>Infectious and parasitic diseases - Maladies infectieuses et parasitaires</i>
			002, 004	004, 006	<i>Shigellosis and Amoebiasis - Shigellose et amibiase</i>
			003	003, 005	<i>Other salmonella infections and other food poisoning (bacterial) - Autres salmonelloses et autres toxi-infections alimentaires (bactérienne)</i>
			007-008	010-018	<i>Tuberculosis - Tuberculose</i>
			011	033	<i>Whooping Cough - Coqueluche</i>
			012	034-035	<i>Streptococcal sore throat, scarlatina and erysipelas - Angine à streptocoques, scarlatine et érysipèle</i>
			013	036	<i>Meningococcal Infection - Infections à méningocoques</i>
			<b>015</b>	<b>038</b>	<b>Septicaemia - Septicémie</b>
			<b>015</b>	<b>042-044</b>	<b>Human Immunodeficiency Virus (HIV) infection - Infection par le Virus d'Immunité Humaine (VIH)</b>
			017	045	<i>Acute poliomyelitis - Poliomyélite aiguë</i>
			019	055	<i>Measles - Rougeole</i>
			022	070	<i>Viral Hepatitis - Hépatite virale</i>
			029	090-097	<i>Syphilis</i>
		001, 005- 006, 009- 010, 014, 016, 018, 020-021, 023-026, 030-036	001-002, 007-009, 020-027, 030-032, 037, 039- 041, 046- 054, 056- 057, 060- 066, 071- 088, 098- 139	<i>All other infectious and parasitic diseases - Toutes les autres maladies infectieuses et parasitaires</i>	
3			<b>037-086</b>	<b>140-208</b>	<b>Cancers, including cancers of lymphatic and hematopoietic tissues - Cancers, y compris ceux des tissus lymphatiques et hématopoïétiques</b>
	1		037-040	140-149	<i>Cancer of lip, oral cavity, and pharynx - Cancer des lèvres, de la cavité buccale et du pharynx</i>
	2		041	150	<i>Cancer of oesophagus - Cancer de l'oesophage</i>
	3		042	151	<i>Cancer of stomach - Cancer de l'estomac</i>
	4		044-049	153-154	<i>Cancer of colon, rectum, retosigmoid junction, and anus - Cancer du côlon, du rectum, de la jonction recto-sigmoïdienne et de l'anus</i>
	5		050-053	155-156	<i>Cancer of liver, gallbladder and bileducts - Cancer du foie, de la vésicule biliaire et des voies biliaires</i>
	6		054	157	<i>Cancer of pancreas - Cancer du pancréas</i>
			043, 055	152, 158-159	<i>Other cancers of digestive organs and peritoneum - Autres cancers de l'appareil digestif et du péritoine</i>
	7		057	162	<i>Cancer of trachea, bronchus and lung - Cancer de la trachée, des bronches et du poumon</i>
			056, 058	160-161, 163-165	<i>Other cancers of respiratory and intrathoracic organs - Autres cancers de l'appareil respiratoire et des organes thoraciques</i>
	8		061	172	<i>Malignant melanoma of skin - Mélanome malin de la peau</i>
	9		063	174	<i>Cancer of female breast - Cancer du sein chez la femme</i>
			059-060, 062, 064	170-171, 173, 175	<i>Other cancers of bone, connective tissue, skin, and breast - Autres cancers des os, du tissu conjonctif, de la peau et du sein</i>
	10		065	180	<i>Cancer of cervix uteri - Cancer du col de l'utérus</i>
	11		(066)	179, 182	<i>Cancer of body of uterus - Cancer du corps de l'utérus</i>
	12		067	183	<i>Cancer of ovary and other uterine adnexa - Cancer de l'ovaire et des autres annexes de l'utérus</i>

**Appendix 7.7 Summary list of causes of death with causes of death considered in the ranking of deaths**

- continued

**Appendice 7.7 Liste sommaire des causes de décès et les causes de décès dont on tient compte dans le classement des décès - suite**

Causes to rank Causes à classer			A-List	ICD-9	Cause of death
Main - Principales	2nd - 2 <sup>e</sup>	3rd - 3 <sup>e</sup>	Liste-A	CIM-9	Cause de décès
	13		29 069 30 (066), 068, 070-071	185 181, 184, 186-187	Cancer of prostate - Cancer de la prostate <i>Other cancers of genital organs - Autres cancers des organes génitaux</i>
	14		31 072	188	Cancer of bladder - Cancer de la vessie
	15		32 073	189	Cancer of kidney and other and unspecified urinary organs - Cancer du rein et d'organes urinaires autres ou non précisés
	16		33 075-076 34 074, 077- 078	191-192 190, 193-199	Cancer of brain and central nervous system - Cancer du cerveau et du système nerveux central <i>Other cancers of other and unspecified sites - Autres cancers de tous les sièges autres et non précisés</i>
	17		35 079, 081	200, 202	Non-Hodgkin's Lymphoma - Lymphome non-hodgkinien
	18		36 083-086 37 080, 082	204-208 201, 203	Leukaemia - Leucémie <i>Other cancers of lymphatic and hematopoietic tissues - Autres cancers des tissus lymphatiques et hématopoïétique</i>
<b>4</b>			<b>38 087-093</b>	<b>210-239</b>	<b>Benign neoplasms, carcinoma in situ, and neoplasms of uncertain behaviour and of unspecified nature - Tumeurs bénignes, carcinome in situ, tumeurs à évolution imprévisible et tumeurs de nature non précisée</b>
<b>5</b>			<b>39 095</b> 40 102-104 41 094, 096-101	<b>250</b> 260-269 240-246, 251-259, 270-279	<b>Diabetes Mellitus - Diabète sucré</b> <i>Nutritional deficiencies - États de carence</i> <i>All other endocrine and metabolic diseases and immunity disorders - Toutes les autres maladies endocriniennes et du métabolisme et troubles immunitaires</i>
<b>6</b>			<b>42 105-108</b> 43 109-110	<b>280-285</b> 286-289	<b>Anemias - Anémies</b> <i>All other diseases of blood and blood-forming organs - Toutes les autres maladies du sang et des organes hématopoïétiques</i>
<b>7</b>			<b>111-113</b>	<b>290-299</b>	<b>Psychoses</b>
	19		44 111	290	Senile and presenile organic psychotic conditions - États psychotiques organiques séniles et préséniles
	20		45 112 46 113	291 292-299	Alcoholic Psychoses - Psychoses alcooliques <i>All other psychoses - Toutes les autres psychoses</i>
<b>8</b>			<b>47 114-116</b>	<b>300-316</b>	<b>Neurotic disorders, personality disorders and other nonpsychotic mental disorders - Troubles névrotiques, de la personnalité et autres non psychotiques</b>
			48 117 49 118	317-319 320, 322	<i>Mental retardation - Retard mental</i> <i>Meningitis - Méningites</i>
<b>9</b>			<b>119-120</b>	<b>330-337</b>	<b>Hereditary and degenerative diseases of the central nervous system - Affections héréditaires et dégénératives du système nerveux central</b>
	21		50 119	332	Parkinson's disease - Syndrome parkinsonien
	22		51 (120) 52 (120)	331 330, 331.1- 331.9, 333- 337	Alzheimer's disease - Maladie d'Alzheimer <i>Other hereditary and degenerative diseases of the central nervous system - Autres affections héréditaires et dégénératives du système nerveux central</i>
			121-124 125-126	323-326, 340-359 360-389	<i>Other diseases of the nervous system - Autres maladies du système nerveux</i> <i>Disorders of the eye and adnexa and diseases of the ear and mastoid process - Maladies de l'oeil et de ces annexes et de l'oreille et de l'apophyse mastoïde</i>

**Appendix 7.7 Summary list of causes of death with causes of death considered in the ranking of deaths**

- continued

**Appendice 7.7 Liste sommaire des causes de décès et les causes de décès dont on tient compte dans le classement des décès - suite**

Causes to rank Causes à classer			A-List	ICD-9	Cause of death	
Main - Principales	2nd - 2 <sup>e</sup>	3rd - 3 <sup>e</sup>	Liste-A	CIM-9	Cause de décès	
<b>10</b>			127-160	390-459	<i>Diseases of circulatory system - Maladies de l'appareil circulatoire</i>	
			<b>127-131, 133, 135-148</b>	<b>390-398, 402, 404, 410-429</b>	<b>Diseases of the heart - Maladies du coeur</b>	
	23	55	127-131	390-398	Rheumatic fever and rheumatic heart disease - Rhumatisme articulaire aigu et cardiopathies rhumatismales chroniques	
	24	56	133	402	Hypertensive heart disease - Cardiopathie due à l'hypertension artérielle	
	25	57	135	404	Hypertensive heart and renal disease - Cardio-néphropathie due à l'hypertension artérielle	
	26		136-139	410-414	Ischemic heart disease - Cardiopathies ischémiques	
		1	58	136	410	Acute myocardial infarction - Infarctus aigu du myocarde
		2	59	137	411	Other Acute and Subacute Forms of Ischaemic Heart Disease Autres formes aiguës ou subaiguës des cardiopathies ischémiques
		3	60	138	413	Angina pectoris - Angine de poitrine
		4	61	139	412, 414	Old myocardial infarction and other forms of chronic ischemic heart disease - Infarctus ancien du myocarde et autres formes de cardiopathie ischémique chronique
	27	62	(148)	427	Cardiac dysrhythmia - Troubles du rythme cardiaque	
	28	63	146	428	Heart failure - Insuffisance cardiaque	
		64	140-145, 147-(148)	415-426, 429	<i>All other forms of heart disease - Toutes les formes autres et mal définies de cardiopathies</i>	
<b>11</b>		<b>65</b>	<b>132, 134</b>	<b>401, 403</b>	<b>Hypertension with or without renal disease - Hypertension artérielle avec ou sans néphropathie</b>	
<b>12</b>			<b>149-155</b>	<b>430-438</b>	<b>Cerebrovascular diseases - Maladies vasculaires cérébrales</b>	
	29	66	150	431-432	Intracerebral and other intracranial hemorrhage - Hémorragie cérébrale et autres hémorragies intracrâniennes	
	30	67	152	434.0, 434.9	Cerebral thrombosis and unspecified occlusion of cerebral arteries - Thrombose cérébrale et occlusion sans précision des artères cérébrales	
	31	68	153	434.1	Cerebral embolism - Embolie cérébrale	
		69	149, 151, 154-155	430, 433, 435-438	<i>All other cerebrovascular diseases - Toutes les autres maladies vasculaires cérébrales</i>	
<b>13</b>			<b>156-158</b>	<b>440-448</b>	<b>Diseases of arteries, arterioles, and capillaries - Maladies des artères, artérioles et capillaires</b>	
	32	70	156	440	Atherosclerosis - Athérosclérose	
	33	71	157	441	Aortic aneurysm - Anévrisme de l'aorte	
		72	158	442-448	<i>All other diseases of arteries, arterioles, and capillaries - Toutes les autres maladies des artères, artérioles et capillaires</i>	
		73	159-160	451-459	<i>Diseases of veins and lymphatics, and other diseases of circulatory system - Maladies des veines et des vaisseaux lymphatiques et autres maladies circulatoires</i>	
		74	161-162	460-465, 470-478	<i>Diseases of upper respiratory tract - Maladies des voies respiratoires supérieures</i>	
		75	163	466	<i>Acute bronchitis and bronchiolitis - Bronchite et bronchiolite aiguës</i>	
<b>14</b>			<b>164-168</b>	<b>480-487</b>	<b>Pneumonia and influenza - Pneumonie et grippe</b>	
	34		164-167	480-486	Pneumonia - Pneumonie	
	35		168	487	Influenza - Grippe	
<b>15</b>			<b>169-175</b>	<b>490-496</b>	<b>Chronic obstructive pulmonary diseases and allied conditions - Maladies pulmonaires obstructives chroniques et affections connexes</b>	
	36		169-170	490-491	Chronic bronchitis and bronchitis not specified as acute or chronic - Bronchite chronique et bronchite, non précisée comme aiguë ni chronique	
	37		171	492	Emphysema - Emphysème	

**Appendix 7.7 Summary list of causes of death with causes of death considered in the ranking of deaths**

- continued

**Appendice 7.7 Liste sommaire des causes de décès et les causes de décès dont on tient compte dans le classement des décès - suite**

Causes to rank Causes à classer			A-List	ICD-9	Cause of death
Main - Principales	2nd - 2 <sup>e</sup>	3rd - 3 <sup>e</sup>	Liste-A	CIM-9	Cause de décès
	38		172	493	Asthma - Asthme
	39		81 174	496	Chronic airways obstruction, not elsewhere classified - Obstruction chronique des voies respiratoires, non classée ailleurs
			82 173	494-495	<i>Bronchiectasis and extrinsic allergic alveolitis - Bronchectasie et alvéolite allergique extrinsèque</i>
16			83 175	500-508	<b>Pneumoconioses and other lung diseases due to external agents - Pneumoconioses et autres maladies pulmonaires dues à des agents externes</b>
			84 176-178	510-519	<i>Other diseases of respiratory system - Autres maladies de l'appareil respiratoire</i>
17			85 180-182	531-533	<b>Ulcer of stomach and duodenum - Ulcère de l'estomac et du duodénum</b>
			86 184	540-543	<i>Appendicitis - Appendicite</i>
18			87 185	550-553, 560	<b>Hernia of abdominal cavity and intestinal obstruction without mention of hernia - Hernie abdominale et occlusion intestinale sans mention de hernie</b>
19			88 189-191	571	<b>Chronic liver disease and cirrhosis - Maladies chroniques et cirrhose du foie</b>
			89 192	574-575	<i>Cholelithiasis and other diseases of gallbladder - Lithiase biliaire et autres maladies de la vésicule biliaire</i>
			90 179, 183, 186-188, 193	520-530, 534-537, 555-558, 562, 564- 570, 572- 573, 576- 579	<i>All other diseases of digestive system - Toutes les autres maladies de l'appareil digestif</i>
20			194-197	580-589	<b>Nephritis, nephrotic syndrome, and nephrosis - Néphrite, syndrome néphrotique et néphrose</b>
	40		91 194-195	580-581	<i>Acute glomerulonephritis and nephrotic syndrome - Glomérulonéphrite aiguë et syndrome néphrotique</i>
	41		92 196	582-583, 587	<i>Chronic glomerulonephritis, nephritis and nephropathy, not specified as acute or chronic, and renal sclerosis, unspecified - Glomérulonéphrite chronique, néphrite, néphropathie et sclérose rénale sans précision</i>
	42		93 197	584-586, 588-589	<i>Renal failure, disorders resulting from impaired renal function, and small kidney of unknown cause - Insuffisance rénale, autres troubles fonctionnels du rein, et hypoplasie rénale d'origine inconnue</i>
			94 198	590	<i>Infections of kidney - Infections rénales</i>
			95 199-200	591-599	<i>All other diseases of urinary system - Toutes les autres maladies de l'appareil urinaire</i>
			96 201	600	<i>Hyperplasia of prostate - Hyperplasie de la prostate</i>
			97 202	601	<i>Other diseases of male genital organs - Autres maladies des organes génitaux de l'homme</i>
			98 203-204	610-629	<i>Disorders of breast and diseases of female genital organs - Affections du sein et maladies des organes génitaux de la femme</i>
			205-216	630-676	<i>Complications of pregnancy, childbirth, and the puerperium - Complications de la grossesse, de l'accouchement et des suites de couches</i>
			205-209	630-638	<i>Pregnancy with abortive outcome - Grossesse aboutissant à l'avortement</i>
			210-216	640-676	<i>Other complications of pregnancy, childbirth, and the puerperium - Autres complications de la grossesse, de l'accouchement et des suites de couches</i>

**Appendix 7.7 Summary list of causes of death with causes of death considered in the ranking of deaths**

- concluded

**Appendice 7.7 Liste sommaire des causes de décès et les causes de décès dont on tient compte dans le classement des décès - fin**

Causes to rank Causes à classer			A-List	ICD-9	Cause of death
Main - Principales	2nd - 2 <sup>e</sup>	3rd - 3 <sup>e</sup>	Liste-A	CIM-9	Cause de décès
21	102		217-218	680-709	<i>Diseases of the skin and subcutaneous tissue - Maladies de la peau et du tissu cellulaire sous-cutané</i>
			219-223	710-739	<b>Diseases of the musculoskeletal system and connective tissue - Maladies du système ostéo-articulaire, des muscles et du tissu conjonctif</b>
22	103		224-228	740-759	<b>Congenital anomalies - Anomalies congénitales</b>
23			229-231	760-779	<b>Certain conditions originating in the perinatal period - Certaines affections dont l'origine se situe dans la période périnatale</b>
			104 229-230	767-769	<i>Birth trauma, intrauterine hypoxia, birth asphyxia, and respiratory distress syndrome - Traumatisme obstétrical, hypoxie intrautérine, asphyxie à la naissance, et syndrome de détresse respiratoire</i>
			105 231	760-766, 770-779	<i>Other conditions originating in the perinatal period - Autres affections dont l'origine se situe dans la période périnatale</i>
			106 232-233	780-799	<i>Symptoms, signs, and ill-defined conditions - Symptômes, signes et états morbides mal définis</i>
24			234-263	<b>E800-E949</b>	<b>Accidents and adverse effects - Traumatismes et effets adverses</b>
43	107		235-241	E810-E825	Motor vehicle accidents - Accidents de véhicules à moteur
44	108		250-(252)	E880-E886, E888	Accidental falls - Chutes accidentelles
45	109		(252)	E887	Fracture, cause unspecified
	110		234, 242- 249, 253- 263	E800- E807, E826- E879, E890- E949	<i>All other accidents and adverse effects - Tous les autres accidents et effets adverses</i>
25	111		264-270	<b>E950-E959</b>	<b>Suicide</b>
	112		271-276	E960-E978	<i>Homicide and legal interventions - Homicide et intervention de la force publique</i>
	113		277-281	E980-E989	<i>Injury undetermined whether accidentally or purposely inflicted - Traumatismes et empoisonnements causés d'une manière indéterminée quant à l'intention</i>
	114		282	E990-E999	<i>Injury resulting from operations of war - Traumatismes de guerre</i>

**APPENDIX 7.8**

**APPENDICE 7.8**

**Calculation of Age-standardized Mortality Rates**

**Calcul des taux comparatifs de mortalité**

1. Standard Population: Final postcensal population estimates by sex and age group, Canada, July 1, 1991

1. Population-type : Estimations postcensitaires de la population définitives selon le sexe et le groupe d'âge, Canada, 1<sup>er</sup> juillet, 1991

Group Groupe <i>i</i>	Age (in years) Âge (en années)	Both Sexes Les deux sexes
1	<1	403,061
2	1-4	1,550,285
3	5-9	1,953,045
4	10-14	1,913,115
5	15-19	1,926,090
6	20-24	2,109,452
7	25-29	2,529,239
8	30-34	2,598,289
9	35-39	2,344,872
10	40-44	2,138,891
11	45-49	1,674,153
12	50-54	1,339,902
13	55-59	1,238,441
14	60-64	1,190,217
15	65-69	1,084,588
16	70-74	834,024
17	75-79	622,221
18	80-84	382,303
19	85-89	192,410
20	90+	95,467
<b>Total</b>		<b>28,120,065</b>

2. The formula for an age-standardized death rate *r* is:

2. Formule servant à calculer le taux de mortalité comparatif:

$$r = \frac{\sum_{i=1}^{20} \left( \frac{d_i}{P_i} \right) P_i}{\sum_{j=1}^{20} P_j}$$

$$r = \frac{\sum_{i=1}^{20} \left( \frac{d_i}{P_i} \right) P_i}{\sum_{j=1}^{20} P_j}$$

where, for age group *i*, *d<sub>i</sub>* and *p<sub>i</sub>* are, respectively, the age-sex-specific death count and population size for a given cause of death and geographical area, and *P<sub>i</sub>* is the age-specific population count for *both sexes combined* in the standard (Canada 1991) population. To yield a rate per 100,000 population, *r* is multiplied by 100,000.

où, pour le groupe d'âge *i*, *d<sub>i</sub>* et *p<sub>i</sub>* sont, respectivement, les nombres de décès et la population d'un le sexe et groupe d'âge pour une cause particulière de décès et un lieu géographique, et *P<sub>i</sub>* est le nombre de personnes (*les deux sexes ensemble*) dans la population-type totale (Canada 1991). Pour produire un taux pour 100,000 habitants, *r* est multiplié par 100,000.



## How to Order

## Comment commander

### Special tabulations

Requests for special tabulations should be directed to the Client Services Section, Health Statistics Division, Statistics Canada, R.H. Coats Bldg., 18th floor, Ottawa, Ontario, K1A 0T6.

### Totalisations spéciales

Les demandes pour les totalisations spéciales doivent être adressées à la Section des services à la clientèle, Division des statistiques sur la santé, Statistique Canada, Édifice R.H. Coats, 18<sup>e</sup> étage, Ottawa, Ontario, K1A 0T6.

Telephone number (613) 951-1746 Numéro de téléphone  
Facsimile number (613) 951-0792 Numéro du télécopieur

Catalogue number	Format	Price		Other countries (US \$)	Title	Reference year
		Canada	U.S.			
Numéro de catalogue	Version	Prix		Autres pays (\$ US)	Titre	Année de référence
		Canada	États-Unis			
82-216-XMB	Microfiche	\$ 35	\$ 42	\$ 49	Hospital Morbidity and Surgical Procedures - La morbidité hospitalière et interventions chirurgicales	1993-94
82-216-XPB	Paper - Papier	\$ 40	\$ 48	\$ 56		
82-218-XPB	Paper - Papier	\$ 25	\$ 30	\$ 35	Cancer in Canada - Le cancer au Canada	1991
82-219-XMB	Microfiche	\$ 25	\$ 30	\$ 35	Therapeutic Abortions - Avortements thérapeutiques	1994
82-219-XPB	Paper - Papier	\$ 30	\$ 36	\$ 42		
82-220-XMB	Microfiche	\$ 25	\$ 30	\$ 35	Tuberculosis Statistics - La statistique de la tuberculose	1994
82-220-XPB	Paper - Papier	\$ 32	\$ 39	\$ 45		
82-221-XDE	Diskette	\$ 250	\$ 250	\$ 250	Health Indicators	1996
82-221-XDF	Diskette	\$ 250	\$ 250	\$ 250	Indicateurs sur la santé	1996
82-566-XPB	Paper - Papier	\$ 42	\$ 42	\$ 42	Cancer Incidence in Canada - L'incidence du cancer au Canada	1969-1993
83-237-XMB	Microfiche	\$ 25	\$ 30	\$ 35	Residential Care Facilities - Établissements de soins spéciaux pour bénéficiaires internes	1993-94
83-237-XPB	Paper - Papier	\$ 35	\$ 42	\$ 49		
83-239-XPB	Paper - Papier	\$ 20	\$ 24	\$ 28	List of Canadian Hospitals - Liste des hôpitaux canadiens	1993
83-240-XPB	Paper - Papier	\$ 20	\$ 24	\$ 28	List of Residential Care Facilities - Liste des établissements de soins pour bénéficiaires internes au Canada	1993
83-241-XMB	Microfiche	\$ 25	\$ 30	\$ 35	Hospital Statistics: Preliminary Annual Report - La statistique hospitalière: Rapport annuel préliminaire	1994-95
83-241-XPB	Paper - Papier	\$ 30	\$ 36	\$ 42		
83-242-XMB	Microfiche	\$ 65	\$ 78	\$ 91	Hospital Annual Statistics - La statistique annuelle des hôpitaux	1993-94
83-242-XPB	Paper - Papier	\$ 90	\$ 108	\$ 126		
83-243-XMB	Microfiche	\$ 25	\$ 30	\$ 35	Nursing in Canada - Registered Nurses - Personnel infirmier au Canada - Infirmier(ère)s autorisé(e)s	1995
83-243-XPB	Paper - Papier	\$ 32	\$ 39	\$ 45		
83-244-XMB*	Microfiche	\$ 25	\$ 30	\$ 35	Nursing Education Programs - Profil des programmes d'enseignement en sciences infirmières	1995
83-244-XPB*	Paper - Papier	\$ 26	\$ 32	\$ 37	Nursing Education programs - Profil des programmes d'enseignement en sciences infirmières	1995
83-245-XMB	Microfiche	\$ 35	\$ 42	\$ 49	Mental Health Statistics - La statistique de l'hygiène mentale	1993-94
83-245-XPB	Paper - Papier	\$ 40	\$ 48	\$ 56		
83-246-XMB	Microfiche	\$ 45	\$ 54	\$ 63	Hospital Indicators - Indicateurs des hôpitaux	1993-94
83-246-XPB	Paper - Papier	\$ 60	\$ 72	\$ 84		
84-208-XPB	Paper - Papier	\$ 62	\$ 62	\$ 62	Causes of Death - Causes de décès	1995
84-209-XPB	Paper - Papier	\$ 31	\$ 31	\$ 31	Mortality - Summary List of Causes - Mortalité: Liste sommaire des causes	1995
84-210-XMB	Microfiche	\$ 35	\$ 35	\$ 35	Births and Deaths - Naissances et décès	1995
84-210-XPB	Paper - Papier	\$ 35	\$ 35	\$ 35		
84-212-XMB	Microfiche	\$ 25	\$ 30	\$ 35	Marriages - Mariages	1995
84-212-XPB	Paper - Papier	\$ 30	\$ 36	\$ 42		
84-213-XMB	Microfiche	\$ 25	\$ 30	\$ 35	Divorces	1995
84-213-XPB	Paper - Papier	\$ 30	\$ 36	\$ 42		

\* 1994 data were included in catalogue 83-243.

\* Les données de 1994 étaient incluses dans le catalogue n° 83-243.

Catalogue number	Format	Price		Other countries (US \$)	Title	Reference year
		Canada	U.S.			
Numéro de catalogue	Version	Prix		Autres pays (\$ US)	Titre	Année de référence
		Canada	États-Unis			
82-548-XPB	Paper - Papier	\$40	\$48	\$56	Selected Mortality Statistics, Canada - Statistiques choisies sur la mortalité, Canada	1921-1990
82-549-XPB	Paper - Papier	\$ 40	\$ 48	\$ 56	Selected Infant Mortality and Related Statistics, Canada - Statistiques choisies sur la mortalité infantile et statistiques connexes, Canada	1921-1990
82-550-XPB	Paper - Papier	\$ 40	\$ 48	\$ 56	Selected Therapeutic Abortion Statistics - Statistiques choisies sur les avortements thérapeutiques	1970-1991
82-552-XPB	Paper - Papier	\$ 40	\$ 48	\$ 56	Selected Marriage Statistics - Certains renseignements sur les mariages contractés	1921-1990
82-553-XPB	Paper - Papier	\$ 40	\$ 48	\$ 56	Selected Birth and Fertility Statistics, Canada - Statistiques choisies sur la natalité et la fécondité, Canada	1921-1990
82-562E-XPB	Paper - Papier	\$ 40	\$ 48	\$ 56	Canadian Classification of Diagnostic, Therapeutic and Surgical Procedures (1986 edition)	
82-562F-XPB	Paper - Papier	\$ 40	\$ 48	\$ 56	Classification canadienne des actes diagnostiques, thérapeutiques et chirurgicaux (édition 1992)	
82-566-XPB	Paper - Papier	\$ 42	\$ 51	\$ 59	Cancer Incidence in Canada - L'incidence du cancer au Canada	1969-1993
82-567-XPB	Paper - Papier	\$ 10	\$ 12	\$ 14	National Population Health Survey Overview - Aperçu de l'enquête nationale sur la santé de la population	1994-1995
82-568-XPB	Paper - Papier	\$ 32	\$ 39	\$ 45	Reproductive Health: Pregnancies and Rates, Canada - Santé périnatale: Grossesses et taux, Canada	1974-1993
84-536-XPB	Paper - Papier	\$ 36	\$ 44	\$ 51	The Decline in Marriage in Canada - Le déclin du mariage au Canada	1981-1991
84-537-XPB	Paper - Papier	\$ 40	\$ 48	\$ 56	Life Tables, Canada and Provinces - Tables de mortalité, Canada et provinces	1990-1992
84-537-XDB	Diskette	\$ 40	\$ 40	\$ 40	Life Tables, Canada and Provinces - Tables de mortalité, Canada et provinces	1990-1992

### Other available products - Autres produits disponibles

#### Public-use microdata files- Fichiers microdonnées à grande diffusion

Product number	Format	Price		Other countries (US \$)	Title	Reference year	
		Canada	U.S.				
Numéro du produit	Version	Prix		Autres pays (\$ US)	Titre	Année de référence	
		Canada	États-Unis				
ASCII	82F0001XDB95001	Diskette	\$ 1,300	\$1,300	\$ 1,300	National Population Health Survey -	1994-1995
ASCII and IVISION	82F0001XCB95001	CD-ROM	\$ 1,600	\$ 1,600	\$ 1,600	Enquête nationale sur la santé de la population	
ASCII	82M0010XDB	Diskette	\$ 500	\$ 500	\$ 500	National Population Health Survey: Health Institutions - Enquête nationale sur la santé de la population: Établissements de santé	1994-1995

**To order a publication:**

Phone: Local 951-7277  
Toll Free (Canada & U.S.) 1-800-267-6677

Fax: Local 613-951-1584  
Toll Free (Canada & U.S.) 1-800-889-9734

Mail: Statistics Canada  
Operations and Integration  
Circulation Management  
120 Parkdale Ave.  
Ottawa, Ontario, K1A 0T6

By Internet: [order@statcan.ca](mailto:order@statcan.ca)  
Visit our World Wide Web at:  
**<http://www.statcan.ca>**

Note: Canadian clients pay in Canadian funds and add 7% GST and applicable PST. Foreign clients pay in US funds drawn on a US bank. Prices for foreign shown in US\$.

When ordering by telephone or fax a written confirmation is not required.

**Pour obtenir une publication :**

Téléphone : Local 951-7277  
sans frais (Canada et É.-U.) 1-800-267-6677

Télécopieur : Local 951-1584.  
sans frais (Canada et É.-U.) 1-800-889-9734

Courrier : Statistique Canada  
Opération et intégration  
Gestion de la circulation  
120, avenue Parkdale  
Ottawa (Ontario) K1A 0T6

Internet : [order@statcan.ca](mailto:order@statcan.ca)  
Visitez notre site sur le 3W :  
**<http://www.statcan.ca>**

Nota : Les clients canadiens paient en dollars canadiens et ajoutent la TPS de 7 % et la TVP en vigueur. Les clients à l'étranger paient le montant total en dollars US tirés sur une banque américaine.

Veuillez ne pas envoyer de confirmation lorsque vous commandez par téléphone ou par télécopieur.