



Annual Demographic Statistics

1998



Statistiques démographiques annuelles

1998



Statistics
Canada

Statistique
Canada

Canada

Data in many forms

Statistics Canada disseminates data in a variety of forms. In addition to publications, both standard and special tabulations are offered. Data are available on the Internet, compact disc, diskette, computer printouts, microfiche and microfilm, and magnetic tape. Maps and other geographic reference materials are available for some types of data. Direct online access to aggregated information is possible through CANSIM, Statistics Canada's machine-readable database and retrieval system.

How to obtain more information

Inquiries about this publication and related statistics or services should be directed to: Population Estimates Section, Demography Division, Statistics Canada, Ottawa, Ontario, K1A 0T6, telephone: (613) 951-2320 (Internet: demography@statcan.ca) or to the Statistics Canada Regional Reference Centre in:

Halifax	(902) 426-5331	Regina	(306) 780-5405
Montréal	(514) 283-5725	Edmonton	(403) 495-3027
Ottawa	(613) 951-8116	Calgary	(403) 292-6717
Toronto	(416) 973-6586	Vancouver	(604) 666-3691
Winnipeg	(204) 983-4020		

You can also visit our World Wide Web site:
<http://www.statcan.ca>

Toll-free access is provided **for all users who reside outside the local dialling area** of any of the Regional Reference Centres.

National enquiries line	1 800 263-1136
National telecommunication device for the hearing impaired	1 800 363-7629
Order-only line (Canada and United States)	1 800 267-6677

Ordering/Subscription information

All prices exclude sales tax

Catalogue no. 91-213-XPB, is published annually as a standard paper product. The prices for delivery in Canada are \$125.00 per issue and outside Canada for US \$125.00 per issue. Please order by mail, at Statistics Canada, Dissemination Division, Circulation Management, 120 Parkdale Avenue, Ottawa, Ontario, K1A 0T6; by phone, at **(613) 951-7277** or **1 800 770-1033**; by fax, at **(613) 951-1584** or **1 800 889-9734**; or by Internet, at order@statcan.ca. For changes of address, please provide both old and new addresses. Statistics Canada products may also be purchased from authorized agents, bookstores and local Statistics Canada offices.

This product is also available on the Internet as Catalogue no. 91-213-XIB for CDN \$56.00 per issue. Users can obtain single issues or subscribe at <http://www.statcan.ca/cgi-bin/downpub/feepub.cgi>.

Standards of service to the public

Statistics Canada is committed to serving its clients in a prompt, reliable and courteous manner and in the official language of their choice. To this end, the agency has developed standards of service which its employees observe in serving its clients. To obtain a copy of these service standards, please contact your nearest Statistics Canada Regional Reference Centre.

Des données sous plusieurs formes

Statistique Canada diffuse les données sous formes diverses. Outre les publications, des totalisations habituelles et spéciales sont offertes. Les données sont disponibles sur Internet, disque compact, disquette, imprimé d'ordinateur, microfiche et microfilm, et bande magnétique. Des cartes et d'autres documents de référence géographiques sont disponibles pour certaines sortes de données. L'accès direct à des données agrégées est possible par le truchement de CANSIM, la base de données ordino-lingue et le système d'extraction de Statistique Canada.

Comment obtenir d'autres renseignements

Toute demande de renseignements au sujet de la présente publication ou au sujet de statistiques ou de services connexes doit être adressée à : Section des estimations démographiques, Division de la démographie, Statistique Canada, Ottawa, Ontario K1A 0T6, téléphone (613) 951-2320 (Internet : demography@statcan.ca) ou à l'un des centres de consultation régionaux de Statistique Canada.

Halifax	(902) 426-5331	Regina	(306) 780-5405
Montréal	(514) 283-5725	Edmonton	(403) 495-3027
Ottawa	(613) 951-8116	Calgary	(403) 292-6717
Toronto	(416) 973-6586	Vancouver	(604) 666-3691
Winnipeg	(204) 983-4020		

Vous pouvez également visiter notre site sur le Web:
<http://www.statcan.ca>

Un service d'appel interurbain sans frais est offert à **tous les utilisateurs qui habitent à l'extérieur des zones de communication locale** des centres de consultation régionaux.

Service national de renseignements	1 800 263-1136
Service national d'appareils de télécommunications pour les malentendants	1 800 363-7623
Numéro pour commander seulement (Canada et États-Unis)	1 800 267-6677

Renseignements sur les commandes et les abonnements

Les prix n'incluent pas la taxe de vente

Le produit n° 91-213-XPB au catalogue paraît annuellement en version imprimée standard. Au Canada, un numéro coûte 125 \$. À l'extérieur du Canada, un numéro coûte 125 \$US. Veuillez commander par la poste, en écrivant à Statistique Canada, Division de la diffusion, 120, avenue Parkdale, Ottawa (Ontario) K1A 0T6; par téléphone, en composant le **(613) 951-7277** ou le **1 800 770-1033**; par télécopieur, en composant le **(613) 951-1584** ou le **1 800 889-9734**; ou par Internet, en vous rendant à order@statcan.ca. Lorsque vous signalez un changement d'adresse, veuillez nous fournir l'ancienne et la nouvelle adresses. On peut aussi se procurer les produits de Statistique Canada auprès des agents autorisés, dans les librairies et dans les bureaux régionaux de Statistique Canada.

On peut aussi se procurer ce produit sur Internet n° 91-213-XIB au catalogue. Un numéro coûte 56 \$CAN. Pour obtenir un numéro de ce produit ou s'y abonner, les utilisateurs sont priés de se rendre à <http://www.statcan.ca/cgi-bin/downpub/feepub.cgi>.

Normes de service à la clientèle

Statistique Canada s'engage à fournir à ses clients des services rapides, fiables et courtois et dans la langue officielle de leur choix. À cet égard, notre organisme s'est doté de normes de service à la clientèle qui doivent être observées par les employés lorsqu'ils offrent des services à la clientèle. Pour obtenir une copie de ces normes de service, veuillez communiquer avec le centre de consultation régional de Statistique Canada le plus près de chez vous.



Statistics Canada
Demography Division

Annual Demographic Statistics, 1998

Statistique Canada
Division de la démographie

Statistiques démographiques annuelles, 1998

Published by authority of the Minister responsible
for Statistics Canada

© Ministry of Industry, 1999

All rights reserved. No part of this publication may
be reproduced, stored in a retrieval system or
transmitted in any form or by any means,
electronic, mechanical, photocopying, recording or
otherwise without prior written permission from
Licence Services, Marketing Division, Statistics
Canada, Ottawa, Ontario, Canada K1A 0T6.

March 1999

Catalogue no. 91-213-XPB

ISSN 1195-9762

Catalogue no. 91-213-XIB

ISSN 1480-8803

Frequency: Annual

Ottawa

Note of appreciation

Canada owes the success of its statistical system
to a long-standing partnership between Statistics
Canada, the citizens of Canada, its businesses,
governments and other institutions. Accurate and
timely statistical information could not be produced
without their continued cooperation and goodwill.

Publication autorisée par le ministre
responsable de Statistique Canada

© Ministre de l'Industrie, 1999

Tout droits réservés. Il est interdit de reproduire ou de
transmettre le contenu de la présente publication, sous
quelque forme ou par quelque moyen que ce soit,
enregistrement sur support magnétique, reproduction
électronique, mécanique, photographique ou autre ou
de l'emmagasiner dans un système de recouvrement,
sans l'autorisation écrite préalable des Services de
concession des droits de licence, Division du
marketing, Statistique Canada, Ottawa, Ontario,
Canada K1A 0T6.

Mars 1999

N° 91-213-XPB au catalogue

ISSN 1195-9762

N° 91-213-XIB au catalogue

ISSN 1480-8803

Périodicité : annuelle

Ottawa

Note de reconnaissance

Le succès du système statistique du Canada repose
sur un partenariat bien établi entre Statistique Canada
et la population, les entreprises, les administrations
canadiennes et les autres organismes. Sans cette
collaboration et cette bonne volonté, il serait impossible
de produire des statistiques précises et actuelles.

ACKNOWLEDGEMENTS

A great number of people contributed to this complex statistical product that was prepared under the direction of François Nault. First and foremost, it is the work of the people of the production and dissemination units of the Population Estimates Program of Demography Division: Mario Bédard, Lise Champagne, Sylvie Guilmette, Michael Hanrahan, Vern Kawka, Ian Kisbee, Denise Laflamme, Hélène Landry, Daniel Larrivée, Gerry Ouellette and Cameron Stout, with the help of Danielle St-Germain. It was built on the foundations laid by Ronald Raby. The projections were prepared by Shiang Dai, Lucette Dell'Oso and Jeanine Perreault under the direction of M.V. George. The CD-ROM was designed and put together by Hélène Paquin, Jill Reid, Jeff Rossiter and Carole Stuart from Dissemination Division. The printed publication was facilitated by Sue Linegar, Renée Saumure, André St-Jacques and Jacques Tessier. All the activities received the full support of Réjean Lachapelle and Gilles Montigny.

Such a publication would not be possible without the collaboration of the organisations which supply data: the provincial and territorial vital statistics registries, Citizenship and Immigration Canada, Revenue Canada, and the Canadian and U.S. Departments of Justice. Part of the data are either compiled or processed by Health Statistics Division and Small Area and Administrative Data Division in Statistics Canada. Their contribution is gratefully acknowledged. Finally, special thanks go to the provincial and territorial focal points for their regular and thorough review and evaluation of the data.

The paper used in this publication meets the minimum requirements of American National Standards for Information Sciences – Permanence of Paper for Printed Library Materials, ANSI Z39.48 – 1984. (∞)

REMERCIEMENTS

Un grand nombre de personnes ont apporté leur contribution à ce produit statistique complexe qui a été préparé sous la direction de François Nault. Il est d'abord et avant tout le résultat du travail du personnel des groupes de la production et de la diffusion de la Section des estimations démographiques de la Division de la démographie: Mario Bédard, Lise Champagne, Sylvie Guilmette, Michael Hanrahan, Vern Kawka, Ian Kisbee, Denise Laflamme, Hélène Landry, Daniel Larrivée, Gerry Ouellette et Cameron Stout, avec le soutien de Danielle St-Germain. Il s'appuie sur les assises qu'avait mises en place Ronald Raby. Les projections ont été préparées par Shiang Dai, Lucette Dell'Oso et Jeanine Perreault, sous la direction de M.V. George. Le CD-ROM a été mis en forme et réalisé par Hélène Paquin, Jill Reid, Jeff Rossiter et Carole Stuart de la Division de la diffusion. La publication imprimée a été rendue possible grâce à Sue Linegar, Renée Saumure, André St-Jacques et Jacques Tessier. Toutes les activités ont reçu le plein appui de Réjean Lachapelle et Gilles Montigny.

La présente publication n'aurait pas été possible sans la coopération des organismes qui nous fournissent les données: les registraires provinciaux et territoriaux de l'état civil, Citoyenneté et Immigration Canada, Revenu Canada et le Ministère de la Justice du Canada et celui des États-Unis. Une partie des données nous parvient par l'entremise de la Division des statistiques sur la santé et de la Division des données régionales et administratives de Statistique Canada. Leur contribution mérite d'être reconnue. Enfin, des remerciements particuliers vont aux coordonnateurs statistiques provinciaux et territoriaux pour l'évaluation et la vérification répétées et approfondies qu'ils font des données.

Le papier utilisé dans la présente publication répond aux exigences minimales de l' « American National Standard for Information Sciences » - « Permanence of Paper for Printed Library Materials », ANSI Z39.48 – 1984. (∞)

Table of Contents

	Page
Acknowledgments	ii
Introduction	1
Highlights	3
Charts	
1. Elements of Annual Population Growth, Canada, 1972 to 1998	3
2. Annual Population Growth Rate, Canada, Provinces and Territories, 1997 and 1998	5
3. Census Metropolitan Areas (CMAs) with the Highest Average Annual Growth Rates, 1991-1998	9
4. Census Divisions (CDs) with the Highest Average Annual Growth Rates, 1991-1998, by Population Size	11
5. Age Pyramid of the Population of Canada, July 1, 1978 and 1998	13
6. Distribution of Population by Broad Age Group and Sex, Canada, July 1, 1978, 1998 and 2003	14
7. Rate of Increase by Type of Family, Canada and Provinces, 1997-1998	16
8. Percentage Distribution of Husband-wife and Lone-parent Families by Number of Children, Canada, July 1, 1998	17

Table des matières

	Page
Remerciements	ii
Introduction	1
Faits saillants	3
Graphiques	
1. Éléments de l'accroissement démographique annuel, Canada, 1972 à 1998	3
2. Taux d'accroissement démographique annuel, Canada, provinces et territoires, 1997 et 1998	5
3. Régions métropolitaines de recensement (RMR) ayant les taux moyens d'accroissement annuel les plus élevés, 1991-1998	9
4. Divisions de recensement (DR) ayant les taux moyens d'accroissement annuel les plus élevés, 1991-1998, selon la taille de la population	11
5. Pyramide des âges de la population du Canada au 1 ^{er} juillet, 1978 et 1998	13
6. Répartition de la population par grand groupe d'âge, Canada au 1 ^{er} juillet, 1978, 1998 et 2003	14
7. Taux d'accroissement selon le type de familles, Canada et provinces, 1997-1998	16
8. Répartition en pourcentage des familles époux-épouse et monoparentales selon le nombre d'enfants, Canada au 1 ^{er} juillet 1998	17

Table of Contents - continued**Table des matières - suite**

	Page		Page		
Statistical Tables		Tableaux statistiques			
Population		Population			
1.1	Estimates of Total Population, Canada, Provinces and Territories, as of July 1, 1971 to 1998	20	1.1	Estimations de la population totale du Canada, des provinces et des territoires au 1 ^{er} juillet, 1971 à 1998	20
1.2	Estimates of Total Population by Province, Territory and Census Division, July 1, 1991 to 1998	21	1.2	Estimations de la population totale par province, territoire et division de recensement au 1 ^{er} juillet, 1991 à 1998	21
1.3	Estimates of Total Population for Canada and Census Metropolitan Areas, July 1, 1991 to 1998	27	1.3	Estimations de la population totale du Canada et des régions métropolitaines de recensement au 1 ^{er} juillet, 1991 à 1998	27
1.4	Estimates of Population by Age and Sex, Canada, July 1, 1991 to 1998	28	1.4	Estimations de la population selon l'âge et le sexe, Canada au 1 ^{er} juillet, 1991 à 1998	28
1.5	Estimates of Population by Age and Sex, Newfoundland, July 1, 1991 to 1998	34	1.5	Estimations de la population selon l'âge et le sexe, Terre-Neuve au 1 ^{er} juillet, 1991 à 1998	34
1.6	Estimates of Population by Age and Sex, Prince Edward Island, July 1, 1991 to 1998	40	1.6	Estimations de la population selon l'âge et le sexe, Île-du-Prince-Édouard au 1 ^{er} juillet, 1991 à 1998	40
1.7	Estimates of Population by Age and Sex, Nova Scotia, July 1, 1991 to 1998	46	1.7	Estimations de la population selon l'âge et le sexe, Nouvelle-Écosse au 1 ^{er} juillet, 1991 à 1998	46
1.8	Estimates of Population by Age and Sex, New Brunswick, July 1, 1991 to 1998	52	1.8	Estimations de la population selon l'âge et le sexe, Nouveau-Brunswick au 1 ^{er} juillet, 1991 à 1998	52
1.9	Estimates of Population by Age and Sex, Quebec, July 1, 1991 to 1998	58	1.9	Estimations de la population selon l'âge et le sexe, Québec au 1 ^{er} juillet, 1991 à 1998	58
1.10	Estimates of Population by Age and Sex, Ontario, July 1, 1991 to 1998	64	1.10	Estimations de la population selon l'âge et le sexe, Ontario au 1 ^{er} juillet, 1991 à 1998	64
1.11	Estimates of Population by Age and Sex, Manitoba, July 1, 1991 to 1998	70	1.11	Estimations de la population selon l'âge et le sexe, Manitoba au 1 ^{er} juillet, 1991 à 1998	70

Table of Contents - continued

Page

Statistical Tables - continued**Population - concluded**

1.12	Estimates of Population by Age and Sex, Saskatchewan, July 1, 1991 to 1998	76
1.13	Estimates of Population by Age and Sex, Alberta, July 1, 1991 to 1998	82
1.14	Estimates of Population by Age and Sex, British Columbia, July 1, 1991 to 1998	88
1.15	Estimates of Population by Age and Sex, Yukon, July 1, 1991 to 1998	94
1.16	Estimates of Population by Age and Sex, Northwest Territories, July 1, 1991 to 1998	100
1.17	Estimates of Population for Census Divisions by Age Group and Sex, July 1, 1997 and 1998	106
1.18	Estimates of Population for Census Metropolitan Areas by Age Group and Sex, July 1, 1997 and 1998	140
1.19	Estimates of Population by Age Group and Sex, Nunavut, July 1, 1991 to 1998	144
1.20	Estimates of Population by Age Group and Sex, Northwest Territories, July 1, 1991 to 1998	145

Table des matières - suite

Page

Tableaux statistiques - suite**Population - fin**

1.12	Estimations de la population selon l'âge et le sexe, Saskatchewan au 1 ^{er} juillet, 1991 à 1998	76
1.13	Estimations de la population selon l'âge et le sexe, Alberta au 1 ^{er} juillet, 1991 à 1998	82
1.14	Estimations de la population selon l'âge et le sexe, Colombie-Britannique au 1 ^{er} juillet, 1991 à 1998	88
1.15	Estimations de la population selon l'âge et le sexe, Yukon au 1 ^{er} juillet, 1991 à 1998	94
1.16	Estimations de la population selon l'âge et le sexe, Territoires du Nord-Ouest au 1 ^{er} juillet, 1991 à 1998	100
1.17	Estimations de la population des divisions de recensement selon le groupe d'âge et le sexe au 1 ^{er} juillet, 1997 et 1998	106
1.18	Estimations de la population des régions métropolitaines de recensement selon le groupe d'âge et le sexe au 1 ^{er} juillet, 1997 et 1998	140
1.19	Estimations de la population selon le groupe d'âge et le sexe, Nunavut, au 1 ^{er} juillet 1991 à 1998	144
1.20	Estimations de la population selon le groupe d'âge et le sexe, Territoires du Nord-Ouest, au 1 ^{er} juillet 1991 à 1998	145

Table of Contents - continued

	Page
--	------

Statistical Tables - continued**Census Families**

2.1 Census Families, Canada, Provinces and Territories, July 1, 1986 to 1998	147
2.2 Census Families by Size and Structure, Canada and Provinces, July 1, 1998	148
2.3 Census Families by Structure and Age Group of Children, Canada and Provinces, July 1, 1998	149
2.4 Husband-wife Families Cross-tabulated by Age of Husband and Age of Wife, Canada and Provinces, July 1, 1998	150
2.5 Lone-parent Families by Size, Sex and Age Group of Parent, Canada, July 1, 1998	152
2.6 Lone-parent Families, Persons in Families and Average Family Size by Sex of Parent, Canada and Provinces, July 1, 1998	152

Vital Statistics

3.1 Births, Deaths, Marriages and Divorces, Canada, Provinces and Territories, 1988 to 1997	154
3.2 Birth, Death, Marriage and Divorce Rates, Canada, Provinces and Territories, 1988 to 1997	156
3.3 Births, Canada, Provinces and Territories, 1976-1977 to 1997-1998	158
3.4 Deaths, Canada, Provinces and Territories, 1976-1977 to 1997-1998	158

Table des matières - suite

	Page
--	------

Tableaux statistiques - suite**Familles de recensement**

2.1 Familles de recensement, Canada, provinces et territoires au 1 ^{er} juillet, 1986 à 1998	147
2.2 Familles de recensement selon la taille et la structure, Canada et provinces au 1 ^{er} juillet 1998	148
2.3 Familles de recensement selon la structure et le groupe d'âge des enfants, Canada et provinces au 1 ^{er} juillet 1998	149
2.4 Familles époux-épouse ventilées selon l'âge de l'époux et l'âge de l'épouse, Canada et provinces au 1 ^{er} juillet 1998	150
2.5 Familles monoparentales selon la taille, le sexe et le groupe d'âge du parent, Canada au 1 ^{er} juillet 1998	152
2.6 Familles monoparentales, personnes dans les familles et la taille moyenne des familles selon le sexe du parent, Canada et provinces au 1 ^{er} juillet 1998	152

Statistiques de l'état civil

3.1 Naissances, décès, mariages et divorces, Canada, provinces et territoires, 1988 à 1997	154
3.2 Taux de natalité, de mortalité, de nuptialité et de divortialité, Canada, provinces et territoires, 1988 à 1997	156
3.3 Naissances, Canada, provinces et territoires, 1976-1977 à 1997-1998	158
3.4 Décès, Canada, provinces et territoires, 1976-1977 à 1997-1998	158

Table of Contents - continued

	Page
--	------

Statistical Tables - continued**Vital Statistics - continued**

3.5 Births, Deaths and Natural Increase, Canada, Provinces, Territories and Census Divisions, January 1 to December 31, 1996 and July 1, 1996 to June 30, 1997	159
3.6 Births, Deaths and Natural Increase, Canada and Census Metropolitan Areas, January 1 to December 31, 1996 and July 1, 1996 to June 30, 1997	166
3.7 Births by Month, Canada, Provinces and Territories, 1997	167
3.8 Births by Age of Mother, Canada, Provinces and Territories, 1996	168
3.9 Fertility Rates by Age Group, Canada, Provinces and Territories, 1996	169
3.10 Births by Marital Status of Mother, Canada, Provinces and Territories, 1996	169
3.11 Deaths by Month, Canada, Provinces and Territories, 1997	170
3.12 Deaths by Sex and Age, Canada, Provinces and Territories, 1996	172
3.13 Death Rates by Sex and Age Group, Canada, Provinces and Territories, 1996	178
3.14 Deaths by Marital Status, Age Group, Canada, Provinces and Territories, 1996	181

Table des matières - suite

	Page
--	------

Tableaux statistiques - suite**Statistiques de l'état civil - suite**

3.5 Naissances, décès et accroissement naturel, Canada, provinces, territoires et divisions de recensement, 1 ^{er} janvier au 31 décembre 1996 et 1 ^{er} juillet 1996 au 30 juin 1997	159
3.6 Naissances, décès et accroissement naturel, Canada et les régions métropolitaines de recensement, 1 ^{er} janvier au 31 décembre 1996 et 1 ^{er} juillet 1996 au 30 juin 1997	166
3.7 Naissances par mois, Canada, provinces et territoires, 1997	167
3.8 Naissances selon l'âge de la mère, Canada, provinces et territoires, 1996	168
3.9 Taux de fécondité par groupe d'âge, Canada, provinces et territoires, 1996	169
3.10 Naissances selon l'état matrimonial de la mère, Canada, provinces et territoires, 1996	169
3.11 Décès par mois, Canada, provinces et territoires, 1997	170
3.12 Décès selon le sexe et l'âge, Canada, provinces et territoires, 1996	172
3.13 Taux de mortalité selon le sexe et le groupe d'âge, Canada, provinces et territoires, 1996	178
3.14 Décès selon l'état matrimonial, le groupe d'âge et le sexe, Canada, provinces et territoires, 1996	181

Table of Contents - continued

	Page
--	------

Statistical Tables - continued**Vital Statistics - concluded**

3.15 Marriages by Marital Status and Sex, Canada, Provinces and Territories, 1996	184
3.16 First Marriage Rates by Sex and Age Group, Canada, Provinces and Territories, 1996	185
3.17 Marriages by Age Group of Spouses, Canada, 1996	186
3.18 Marriages by Marital Status of Spouses, Canada, 1996	186
3.19 Divorces by Age Group and Sex, Canada, Provinces and Territories, 1996	187

International, Interprovincial and Intraprovincial Migration

4.1 Immigrants, Canada, Provinces and Territories, 1976-1977 to 1997-1998	188
4.2 Immigrants, Canada, Provinces and Territories, 1977 to 1997	188
4.3 Immigrants by Country of Last Permanent Residence, Canada, 1988 to 1997	189
4.4 Immigrants by Intended Occupation, Canada, 1988 to 1997	190
4.5 Emigrants, Canada, Provinces and Territories, 1976-1977 to 1997-1998	191
4.6 Emigrants, Canada, Provinces and Territories, 1977 to 1998	191
4.7 Non-permanent Residents, Canada, Provinces and Territories, July 1, 1977 to 1998	192

Table des matières - suite

	Page
--	------

Tableaux statistiques - suite**Statistiques de l'état civil - fin**

3.15 Mariages selon l'état matrimonial et le sexe, Canada, provinces et territoires, 1996	184
3.16 Taux de primo-nuptialité par sexe et groupe d'âge, Canada, provinces et territoires, 1996	185
3.17 Mariages selon le groupe d'âge des époux, Canada, 1996	186
3.18 Mariages selon l'état matrimonial des époux, Canada, 1996	186
3.19 Divorces selon le groupe d'âge et le sexe, Canada, provinces et territoires, 1996	187

Migrations internationales, interprovinciales et intraprovinciales

4.1 Immigrants, Canada, provinces et territoires, 1976-1977 à 1997-1998	188
4.2 Immigrants, Canada, provinces et territoires, 1977 à 1997	188
4.3 Immigrants par pays de dernière résidence permanente, Canada, 1988 à 1997	189
4.4 Immigrants selon l'occupation projetée, Canada, 1988 à 1997	190
4.5 Émigrants, Canada, provinces et territoires, 1976-1977 à 1997-1998	191
4.6 Émigrants, Canada, provinces et territoires, 1977 à 1998	191
4.7 Résidents non permanents, Canada, provinces et territoires au 1 ^{er} juillet, 1977 à 1998	192

Table of Contents - continued

	Page
Statistical Tables - continued	
International, Interprovincial and Intraprovincial Migration - continued	
4.8 Non-permanent Residents, Canada, Provinces and Territories, January 1, 1977 to 1998	192
4.9 Returning Canadians, Canada, Provinces and Territories, 1976-1977 to 1997-1998	193
4.10 Returning Canadians, Canada, Provinces and Territories, 1977 to 1997	193
4.11 Net Interprovincial Migration by Province and Territory, 1976-1977 to 1997-1998	194
4.12 Net Interprovincial Migration by Province and Territory, 1977 to 1997	194
4.13 Components of Migratory Growth: Census Divisions by Province and Territory, 1996-1997	195
4.14 Components of Migratory Growth: Census Metropolitan Areas, 1996-1997	201
4.15 Interprovincial Migrants by Province or Territory of Origin and Destination, 1996-1997 and 1997-1998	202
4.16 Immigrants by Sex, Age and Province or Territory of Destination, 1997-1998	204
4.17 Emigrants by Sex, Age and Province or Territory of Origin, 1997-1998	210

Table des matières - suite

	Page
Tableaux statistiques - suite	
Migrations internationales, interprovinciales et infraprovinciales - suite	
4.8 Résidents non permanents, Canada, provinces et territoires au 1 ^{er} janvier 1977 à 1998	192
4.9 Canadiens de retour, Canada, provinces et territoires, 1976-1977 à 1997-1998	193
4.10 Canadiens de retour, Canada, provinces et territoires, 1977 à 1997	193
4.11 Solde migratoire interprovincial par province et territoire, 1976-1977 à 1997-1998	194
4.12 Solde migratoire interprovincial par province et territoire, 1977 à 1997	194
4.13 Composantes de l'accroissement migratoire : divisions de recensement par province et territoire, 1996-1997	195
4.14 Composantes de l'accroissement migratoire : régions métropolitaines de recensement, 1996-1997	201
4.15 Migrants interprovinciaux selon la province ou le territoire d'origine et de destination, 1996-1997 et 1997-1998	202
4.16 Immigrants selon le sexe, l'âge et la province ou le territoire de destination, 1997-1998	204
4.17 Émigrants selon le sexe, l'âge et la province ou le territoire de destination, 1997-1998	210

Table of Contents - continued**Statistical Tables - concluded****International, Interprovincial and Intraprovincial Migration - concluded**

4.18	Non-permanent Residents by Sex and Age, Canada, Provinces and Territories, July 1, 1998	216
4.19	Returning Canadians by Sex, Age and Province or Territory of Destination, 1997-1998	222
4.20	Interprovincial Migration: In-migrants by Sex, Age and Province or Territory of Destination, 1997-1998	228
4.21	Interprovincial Migration: Out-migrants by Sex, Age and Province or Territory of Origin, 1997-1998	234
4.22	Interprovincial Migration: Net Migration by Sex and Age, Provinces and Territories, 1997-1998	240
4.23	Interprovincial Migrant Families: Number by Province or Territory of Origin and Destination, 1996-1997 and 1997-1998	246

Population Projections

5.1	Projected Population by Age Group and Sex, Canada, Provinces and Territories, July 1, 1999 to 2003	247
5.2	Projected Total Population for Census Metropolitan Areas, July 1, 1999 to 2003	252
5.3	Projected Population by Age Group and Sex, Nunavut, July 1, 1999 to 2003	253
5.4	Projected Population by Age Group and Sex, Northwest Territories, July 1, 1999 to 2003	254

Table des matières - suite**Tableaux statistiques - fin****Migrations internationales, interprovinciales et intraprovinciales - fin**

4.18	Résidents non permanents selon le sexe et l'âge, Canada, provinces et territoires au 1 ^{er} juillet 1998	216
4.19	Canadiens de retour selon le sexe, l'âge et la province ou le territoire de destination, 1997-1998	222
4.20	Migration interprovinciale : entrants selon le sexe, l'âge et la province ou le territoire de destination, 1997-1998	228
4.21	Migration interprovinciale : sortants selon le sexe, l'âge et la province ou le territoire d'origine, 1997-1998	234
4.22	Migration interprovinciale : solde migratoire selon le sexe et l'âge, provinces et territoires, 1997-1998	240
4.23	Migration interprovinciale des familles : effectifs selon la province ou le territoire d'origine et de destination, 1996-1997 et 1997-1998	246

Projections de population

5.1	Population projetée par groupe d'âge et sexe, Canada, provinces et territoires au 1 ^{er} juillet, 1999 à 2003	247
5.2	Projections de la population totale des régions métropolitaines de recensement au 1 ^{er} juillet, 1999 à 2003	252
5.3	Population projetée par groupe d'âge et sexe, Nunavut au 1 ^{er} juillet 1999 à 2003	253
5.4	Population projetée par groupe d'âge et sexe, Territoires du Nord-Ouest, au 1 ^{er} juillet 1999 à 2003	254

Table of Contents - continued

	Page
Methodological Appendix	255
A. Population Estimates	255
A.1 Methodology	255
A.2 Components	257
A.2.1 Base Population	257
A.2.1.1 Adjustment of the June 1 Population for Net Census Undercoverage	258
A.2.1.2 Net Census Undercoverage by Age and Sex	259
A.2.1.3 Base Population at the Subprovincial Level	259
A.2.2 Births and Deaths	259
A.2.3 Immigrants	260
A.2.4 Emigrants	260
A.2.5 Non-permanent Residents	260
A.2.6 Returning Canadians	261
A.2.7 Interprovincial Migration	261
A.2.8 Subprovincial Migration Components	261
B. Population Estimates by Marital Status	262
C. Census Family Estimates	262
D. Population Projections, 1999 to 2003	264
D.1 Canada, Provinces and Territories	264
D.2 Census Metropolitan Areas	265
D.3 Nunavut and the Northwest Territories (1999 geography)	266

Table des matières - suite

	Page
Appendice méthodologique	255
A. Estimations de la population	255
A.1 Méthodologie	255
A.2 Composantes	257
A.2.1 Population de départ	257
A.2.1.1 Rajustement de la population au 1 ^{er} juin pour le sous-dénombrement net	258
A.2.1.2 Sous-dénombrement net au recensement par âge et sexe	259
A.2.1.3 Population de départ à l'échelle infraprovinciale	259
A.2.2 Naissances et décès	259
A.2.3 Immigrants	260
A.2.4 Émigrants	260
A.2.5 Résidents non permanents	260
A.2.6 Canadiens de retour	261
A.2.7 Migration Interprovinciale	261
A.2.8 Les composantes migratoires infraprovinciales	261
B. Estimations de la population par état matrimonial	262
C. Estimations des familles de recensement	262
D. Projections de la population, 1999-2003	264
D.1 Canada, provinces et territoires	264
D.2 Régions métropolitaines de recensement	265
D.3 Nunavut et les Territoires du Nord-Ouest (géographie de 1999)	266

Table of Contents - continued

	Page
Quality of Demographic Data	266
Census Data	266
Coverage, Response and Imputation Errors	266
Components	267
Births and Deaths	267
Immigration and Non-permanent Residents	268
Returning Canadians	268
Emigration	268
Interprovincial Migration	268
Subprovincial Migration	269
Level of Detail of Components	269
Population Estimates	269
Census Family Estimates	269
Projections	271
Text Tables	
I. Sources and References of Data Used to Generate the Postcensal Population Estimates, 1997 and 1998	274
II. Sources and References of Data Used to Generate the Postcensal Estimates of Census Families	275
III. Estimated Net Undercoverage of Population for Canada, Provinces and Territories, 1991 and 1996 Censuses	276

Table des matières - suite

	Page
Qualité des données démographiques	266
Données de recensement	266
Erreurs de couverture, de réponse et de traitement	266
Composantes	267
Naissances et décès	267
Immigrants et résidents non permanents	268
Canadiens de retour	268
Émigration	268
Migration interprovinciale	268
Migration infraprovinciale	269
Ventilation des composantes	269
Estimations de la population	269
Estimations des familles de recensement	269
Projections	271
Tableaux explicatifs	
I. Sources et références des données utilisées pour la production des estimations postcensitaires de la population, 1997 et 1998	274
II. Sources et références des données utilisées pour la production des estimations postcensitaires des familles de recensement	275
III. Estimation du sous-dénombrement net de la population pour le Canada, les provinces et les territoires, aux recensements de 1991 et 1996	276

Table of Contents - continued

	Page
Text Tables - continued	
IV. Estimated Net Undercoverage of Population by Sex and Age Group, Canada, 1991 and 1996 Censuses	277
V. Estimated Net Undercoverage of Census Families, Canada, Provinces and Territories, 1991 and 1996 Censuses	278
VI. Net Undercoverage Rates Excluding Persons Living on Incompletely Enumerated Indian Reserves, 1991 and 1996	279
VII. Estimates of Persons Living on Incompletely Enumerated Indian Reserves, 1996	280
VIII. Error of Closure of the Estimates of Total Population, Canada, Provinces and Territories, July 1, 1991 and 1996	281
IX. Error of Closure of the Estimates of Population by Sex and Age Group, Canada, July 1, 1996	282
X. Error of Closure of Census Family Estimates, Canada, Provinces and Territories, July 1, 1996	283
XI. Distribution of Census Divisions (CDs) by Magnitude of Error of Closure, Canada, Provinces and Territories, July 1, 1996	284
XII. Error of Closure of the Estimates of Total Population for Canada and Census Metropolitan Areas (CMAs), July 1, 1996	285

Table des matières - suite

	Page
Tableaux explicatifs - suite	
IV. Estimation du sous-dénombrement net de la population selon le sexe et le groupe d'âge, Canada, aux recensements de 1991 et 1996	277
V. Estimation du sous-dénombrement net des familles de recensement, Canada, provinces et territoires, aux recensements de 1991 et 1996	278
VI. Taux de sous-dénombrement net excluant les personnes vivant sur les réserves indiennes partiellement dénombrées, 1991 et 1996	279
VII. Estimations des personnes vivant dans les réserves indiennes partiellement dénombrées, 1996	280
VIII. Erreur en fin de période des estimations de la population totale du Canada, des provinces et des territoires, 1 ^{er} juillet, 1991 et 1996	281
IX. Erreur en fin de période des estimations de la population selon le sexe et le groupe d'âge, Canada, 1 ^{er} juillet 1996	282
X. Erreur en fin de période des estimations des familles de recensement, Canada, provinces et territoires, 1 ^{er} juillet 1996	283
XI. Répartition des divisions de recensement (DR) selon l'importance de l'erreur en fin de période pour le Canada, les provinces et les territoires, 1 ^{er} juillet 1996	284
XII. Erreur en fin de période des estimations de la population totale, Canada et les régions métropolitaines de recensement (RMR), 1 ^{er} juillet 1996	285

Table of Contents - continued

	Page
Text Tables - concluded	
XIII. Error of Closure, Census Divisions (CDs) and Census Metropolitan Areas (CMAs) by Age Group, July 1, 1996	286
XIV. Net Interprovincial Migration, 1995-1996 from Various Sources	287
XV. Components of Population Growth, Canada, Provinces and Territories, 1997 and 1998	288
XVI. Population by Broad Age Groups, Canada, Provinces and Territories, July 1, 1978 and 1998	289
XVII. Indicators of the Age Structure, Canada, Provinces and Territories, July 1, 1978 and 1998	290
XVIII. Components of Growth for Census Families, Canada, Provinces and Territories, 1997 and 1998	291
Glossary	292
References	302
Electronic Data Dissemination	307
Footnotes and Abbreviations	315

Table des matières - suite

	Page
Tableaux explicatifs - fin	
XIII. Erreur en fin de période des divisions (DR) et des régions métropolitaines de recensement (RMR), selon le groupe d'âge, 1 ^{er} juillet 1996	286
XIV. Solde migratoire interprovincial, 1995-1996 selon diverses sources	287
XV. Composantes de la croissance de la population, Canada, provinces et territoires, 1997 et 1998	288
XVI. Population par grand groupe d'âge, Canada, provinces et territoires, 1 ^{er} juillet, 1978 et 1998	289
XVII. Indicateurs de la structure par âge, Canada, provinces et territoires, 1 ^{er} juillet, 1978 et 1998	290
XVIII. Composantes de la croissance des familles de recensement, Canada, provinces et territoires, 1997 et 1998	291
Lexique	297
Références	302
Diffusion électronique de données	307
Renvois et abréviations	315

Table of Contents - continued

Table des matières - suite

Structure and Content of the CD-ROM

Structure et contenu du CD-ROM

Directory\Sub-directories Répertoire\Sous-répertoires	File Names Noms des fichiers	Description	Description	
Data Prov-terr	total inter	tot7196.xls	Quarterly estimates of total population, Canada, provinces and territories, 1971-1996 (including all components of demographic growth)	Estimations trimestrielles de la population totale, Canada, provinces et territoires, 1971-1996 (incluant toutes les composantes de l'accroissement démographique)
	total post	tot9698.xls	Quarterly estimates of total population, Canada, provinces and territories, 1996-1998 (including all components of demographic growth)	Estimations trimestrielles de la population totale, Canada, provinces et territoires, 1996-1998 (incluant toutes les composantes de l'accroissement démographique)
	as inter	as7196.xls	Population estimates by age and sex, Canada, provinces and territories, 1971-1996 (including all components of demographic growth)	Estimations de la population selon l'âge et le sexe, Canada, provinces et territoires, 1971-1996 (incluant toutes les composantes de l'accroissement démographique)
	as post	as9698.xls	Population estimates by age and sex, Canada, provinces and territories, 1996-1998 (including all components of demographic growth)	Estimations de la population selon l'âge et le sexe, Canada, provinces et territoires, 1996-1998 (incluant toutes les composantes de l'accroissement démographique)
	ams inter	ams9196.xls	Population estimates by age, sex and marital status, Canada, provinces and territories, 1991-1996	Estimations de la population selon l'âge, le sexe et l'état matrimonial, Canada, provinces et territoires, 1991-1996
	ams post	ams9698.xls	Population estimates by age, sex and marital status, Canada, provinces and territories, 1996-1998	Estimations de la population selon l'âge, le sexe et l'état matrimonial, Canada, provinces et territoires, 1996-1998
	fam inter	fam86.xls fam87.xls fam88.xls fam89.xls fam90.xls fam91.xls fam92.xls fam93.xls fam94.xls fam95.xls fam96.xls	<p>Census family estimates, Canada, provinces and territories, 1986-1996 (one file per year), distributed by :</p> <ul style="list-style-type: none"> Size and structure Structure and age group of children Age of husband and family size (husband-wife families only) Age of wife and family size (husband-wife families only) Age of husband and age of wife (husband-wife families only) Age and sex of parent and size (lone-parent families only) Persons in families and average family size by sex of parent (lone-parent family only) Structure and age group of children 	<p>Estimations des familles de recensement, Canada, provinces et territoires, 1986-1996 (un fichier par année), distribuées selon :</p> <ul style="list-style-type: none"> la taille et la structure la structure et le groupe d'âge des enfants l'âge de l'époux et la taille de la famille (familles époux-épouse seulement) l'âge de l'épouse et la taille de la famille (familles époux-épouse seulement) l'âge de l'époux et de l'épouse (familles époux-épouse seulement) l'âge et le sexe du parent et la taille (familles monoparentales seulement) les personnes dans les familles et la taille moyenne de la famille selon le sexe du parent (famille monoparentale seulement) structure et groupe d'âge des enfants

Table of Contents - continued

Table des matières - suite

Structure and Content of the CD-ROM -
continued

Structure et contenu du CD-ROM - suite

Directory\Sub-directories Répertoire\Sous-répertoires	File Names Noms des fichiers	Description	Description	
Data Prov-terr	fam post	fam97.xls fam98.xls fam1pp.xls	Same as above for 1997 and 1998. Fam1pp.xls: Census family estimates, Canada, provinces and territories, 1986-1998	Idem pour 1997 et 1998. Fam1pp.xls: Estimations des familles de recensement, Canada, provinces et territoires, 1986-1998
	cd-dr total inter	tonf9196.xls tope9196.xls tons9196.xls tonb9196.xls toqc9196.xls toon9196.xls tomb9196.xls tosk9196.xls toab9196.xls tobc9196.xls tont9196.xls	Estimates of total population for Census Divisions in each province and territory, 1991-1996 (one file per province/ territory, including all components of demographic growth)	Estimations de la population totale des Divisions de recensement dans chaque province et territoire, 1991-1996 (un fichier par province/territoire, incluant toutes les composantes de l'accroissement démographique)
	cd-dr total post	tonf9698.xls tope9698.xls tons9698.xls tonb9698.xls toqc9698.xls toon9698.xls tomb9698.xls tosk9698.xls toab9698.xls tobc9698.xls tont9698.xls	Estimates of total population for Census Divisions in each province and territory, 1996-1998 (one file per province/territory including all components of demographic growth)	Estimations de la population totale des Divisions de recensement dans chaque province et territoire, 1996-1998 (un fichier par province/territoire, incluant toutes les composantes de l'accroissement démographique)
	as inter	asnf9196.xls aspe9196.xls asns9196.xls asnb9196.xls asqc9196.xls ason9196.xls asmb9196.xls assk9196.xls asab9196.xls asbc9196.xls asnt9196.xls	Population estimates by age, sex and Census Divisions in each province and territory, 1991-1996 (one file per province/territory, including all components of demographic growth)	Estimations de la population par âge, sexe et Divisions de recensement dans chaque province et territoire, 1991-1996 (un fichier par province/territoire, incluant toutes les composantes de l'accroissement démographique)

Table of Contents - concluded

Table des matières - fin

Structure and Content of the CD-ROM - concluded

Structure et contenu du CD-ROM - fin

Directory\Sub-directories Répertoire\Sous-répertoires	File Names Noms des fichiers	Description	Description	
Data Prov-terr	as post	asnf9698.xls aspe9698.xls asns9698.xls asnb9698.xls asqc9698.xls ason9698.xls asmb9698.xls assk9698.xls asab9698.xls asbc9698.xls asnt9698.xls	Population estimates by age, sex and Census Divisions in each province and territory, 1996-1998 (one file per province/territory, including all components of demographic growth)	Estimations de la population par âge, sexe et Divisions de recensement dans chaque province et territoire, 1996-1998 (un fichier par province/territoire, incluant toutes les composantes de l'accroissement démographique)
	cma-rmr total inter	to cm9196.xls	Estimates of total population for Census Metropolitan Areas, 1991-1996 (including all components of demographic growth)	Estimations de la population totale des Régions métropolitaines de recensement, 1991-1996 (incluant toutes les composantes de l'accroissement démographique)
	cma-rir total post	to cm9698.xls	Estimates of total population for Census Metropolitan Areas, 1996-1998 (including all components of demographic growth)	Estimations de la population totale des Régions métropolitaines de recensement, 1996-1998 (incluant toutes les composantes de l'accroissement démographique)
	as inter	as cm9196.xls	Population estimates by age, sex and Census Metropolitan Areas, 1991-1996 (including all components of demographic growth)	Estimations de la population par âge, sexe et Régions métropolitaines de recensement, 1991-1996 (incluant toutes les composantes de l'accroissement démographique)
	as post	as cm9698.xls	Population estimates by age, sex and Census Metropolitan Areas, 1996-1998 (including all components of demographic growth)	Estimations de la population par âge, sexe et Régions métropolitaines de recensement dans chaque province et territoire, 1996-1998 (incluant toutes les composantes de l'accroissement démographique)

Notes: as: age and sex – âge et sexe;

ams: age, sex and marital status – âge, sexe et état matrimonial;

inter: intercensal - intercensitaire;

post: postcensal - postcensitaire;

Yukon does not appear at the sub-provincial level because it is not sub-divided by Census Division – Le Yukon n'apparaît pas à l'échelle infra-provinciale parce qu'il n'est pas sous-divisé en Division de recensement.

FOR FURTHER READING	LECTURES SUGGÉRÉES
Selected publications from Statistics Canada	choisies parmi les publications de Statistique Canada
<ul style="list-style-type: none"> Quarterly Demographic Statistics, Catalogue nos. 91-002-XPB and 91-002-XIB, Vol. 12, no. 3. 	<ul style="list-style-type: none"> Statistiques démographiques trimestrielles, n^{os} 91-002-XPB et 91-002-XIB au catalogue, vol. 12, n^o. 3
Report on the Demographic Situation in Canada 1997 (Catalogue no. 91-209-XPE).	Rapport sur l'état de la population du Canada, 1997 (n ^o 91-209-XPB au catalogue).
Discover the latest facts about the Canadian population!	Les plus récentes nouvelles sur la population canadienne!
<p>The 1997 edition of the Report on the Demographic Situation in Canada is now available. The document offers a complete review of current demographic developments in Canada. It tracks recent trends in all areas affecting the population: growth, marriage and divorce, birth rates and fertility, death, immigration and internal migration. This year, the Report deals in particular with the issue of fertility, analysing the characteristics of women who bear a third child. Another chapter of the book reviews the contraceptive methods used by Canadian women.</p>	<p>L'édition 1997 du Rapport sur l'état de la population du Canada est maintenant disponible. Cet ouvrage offre une revue complète de l'actualité démographique au Canada. Il présente comme chaque année les tendances récentes des composantes du mouvement de la population : croissance, nuptialité et divorcialité, natalité et fécondité, mortalité, migrations internationales et mouvements migratoires internes. Cette année, le Rapport porte une attention particulière à la fécondité avec une analyse des caractéristiques des femmes qui mettent au monde un troisième enfant. Une autre section fait le point sur les pratiques contraceptives des Canadiennes.</p>
<p>An annual feature, the second part of the Report on the Demographic Situation in Canada delves into a subject which demographers have found to be of interest. This year, the report deals with the economic situation of elderly persons, taking into account their surroundings and environment. Using the information included in the 1991 Census, it was possible to show, and to some extent to explain why some people live alone, with their children, or with strangers toward the end of their lives. The study highlights the new trends which consist of living independently as long as possible, and retiring from work as early as possible. The possibility of such a situation lasting in the long term is indirectly addressed.</p>	<p>Comme chaque année, la deuxième partie du Rapport sur l'état de la population du Canada est consacrée à un sujet important dans la conjoncture. Il est question cette année de la situation économique des personnes âgées en prenant en considération leur entourage. En mettant à profit le recensement de 1991, on a pu montrer et dans une certaine mesure expliquer pourquoi certaines personnes vivent seules, d'autres avec leurs enfants, d'autres encore avec des étrangers le dernier segment de leur existence. L'étude met en lumière la tendance à vivre indépendant le plus longtemps possible et la prise de la retraite le plus tôt possible. Elle soulève indirectement la question de la durabilité de ces pratiques.</p>
<p>The Report on the Demographic Situation in Canada contains more than 110 tables and charts accompanied by clear and concise commentaries. Technical terms are accurately defined in a detailed glossary.</p>	<p>Le Rapport sur l'état de la population du Canada contient plus de 110 tableaux et figures commentés dans un style simple et précis. Les termes techniques utilisés sont définis de façon précise dans un glossaire.</p>
<p>To order the above-mentioned publications, you may telephone (613) 951-7277 or fax (613) 951-1584 or internet: order@statcan.ca. You may also call 1-800-267-6677 (Canada and United States) toll free. If you order by telephone, written confirmation is not required.</p>	<p>Pour obtenir les publications ci-haut mentionnées, veuillez communiquer par téléphone au (613) 951-7277 ou par télécopieur au (613) 951-1584 ou par internet : order@statcan.ca. Vous pouvez aussi appeler sans frais (Canada et États-Unis) au 1-800-267-6677. Il n'est pas nécessaire de nous faire parvenir une confirmation écrite pour une commande faite par téléphone.</p>

INTRODUCTION

This is the first issue of the *Annual Demographic Statistics* to use the 1996 Census data and to include a CD-ROM. The CD-ROM provides time series of population estimates going back to 1971 that update publication no. 91-537, *Revised Intercensal Population and Family Estimates, July 1, 1971-1991*. These time series are disseminated in a spreadsheet format and can, therefore, be manipulated on a PC.

Although the figures in the statistical tables are unrounded, they should not be considered precise. They are the best possible demographic estimates given the most current information available. For instance, the actual counts of births and deaths for 1997 and 1998 were still not available at the time of preparation of this publication. They were estimated using a short-term projection model. Also, although the 1996 Census coverage studies revealed that the population estimates program underestimated emigration between 1991 and 1996, the same approach is still currently used for 1997 and 1998, as the new estimates are still under development. Furthermore, the 1998 estimates for Census Divisions are based on the growth rates observed over the 1995-1997 period.

The results of the coverage studies of the 1996 Census led to a revision of population estimates back to 1971. As users will notice, the impact of the revision is more significant for estimates starting in 1991. Current researches on census coverage methodology could lead to further revisions. A CD-ROM was preferred to a printed publication to disseminate time series, precisely because it is possible that the 1971-1996 estimates may be revised once more.

The 1999-2003 population projections are not predictions. They indicate the future size of the population if current trends in the components of demographic growth (births, deaths and migrations) continue.

With these caveats in mind, we hope that these estimates and projections will prove useful. We would welcome any comments for further improvements.

INTRODUCTION

La présente édition des *Statistiques démographiques annuelles* est la première à utiliser les statistiques du recensement de 1996 et à inclure un CD-ROM. Le CD-ROM comprend des séries chronologiques relatives aux estimations démographiques depuis 1971. Il s'agit d'une mise à jour des statistiques de la publication *Estimations intercensitaires révisées de la population et des familles au 1^{er} juillet 1971-1991 (no 91-537 au catalogue)*. Ces séries chronologiques sont présentées sous forme de chiffriers et peuvent donc être traitées sur micro-ordinateur.

Bien que les chiffres des tableaux statistiques ne soient pas arrondis, il ne faut pas en déduire qu'ils sont précis à l'unité près. Ils constituent plutôt les meilleures estimations démographiques possibles sur la base des plus récentes informations disponibles. Par exemple, les chiffres de naissances et de décès pour 1997 et 1998 n'étaient pas encore disponibles au moment de la préparation de la publication. Ils ont été estimés à l'aide d'un modèle de projections à court terme. De plus, même si les études de couverture du recensement de 1996 ont montré que le Programme d'estimations démographiques sous-estimait l'émigration entre 1991 et 1996, la même approche est encore utilisée pour 1997 et 1998, les nouvelles estimations de l'émigration étant encore en voie d'élaboration. Enfin, les estimations de 1998 pour les divisions de recensement sont fondées sur les taux de croissance observés au cours de la période 1995-1997.

Les résultats des études de couverture du recensement de 1996 ont conduit à la révision des estimations de population depuis 1971. Les utilisateurs noteront que l'effet des révisions a été plus prononcé sur la période depuis 1991. Des recherches en cours sur les méthodes servant à mesurer les erreurs de couverture des recensements pourraient entraîner d'autres révisions. On a préféré diffuser les statistiques chronologiques sur CD-ROM plutôt que sur imprimés, à cause, précisément de la possibilité d'une révision ultérieure.

Les projections pour la période 1999-2003 ne sont pas des prédictions. Elles indiquent l'effectif futur de la population dans l'hypothèse où les tendances récentes dans les composantes de l'accroissement démographique (naissances, décès et migrations) se maintiennent.

En ayant à l'esprit ces réserves, nous espérons que les présentes estimations et projections seront utiles. Nous recevrons avec plaisir les commentaires visant à les améliorer.

Highlights

The Population of Canada

Canada's population grew by less than 1% between July 1st 1997 and June 30th 1998, registering the country's lowest population growth since 1985-1986. The population of Canada was estimated to be 30,300,400 on July 1st 1998, up only 296,500 from the previous year. The continued slowing of population growth is attributable to a decline in the number of immigrants coming to Canada and in the number of births (see Chart 1).

Faits saillants

La population du Canada

La population du Canada a augmenté de moins de 1 % entre le 1^{er} juillet 1997 et le 30 juin 1998, ce qui représente la plus faible croissance démographique depuis 1985-1986. On estimait la population du Canada à 30 300 400 habitants au 1^{er} juillet 1998, soit seulement 296 500 personnes de plus que l'année précédente. Le ralentissement continu de la croissance démographique est attribuable à la baisse du nombre de personnes immigrant au Canada et à la diminution du nombre de naissances (voir le graphique 1).

Chart 1. Elements of Annual Population Growth, Canada, 1972 to 1998
Graphique 1. Éléments de l'accroissement démographique annuel, Canada, 1972 à 1998

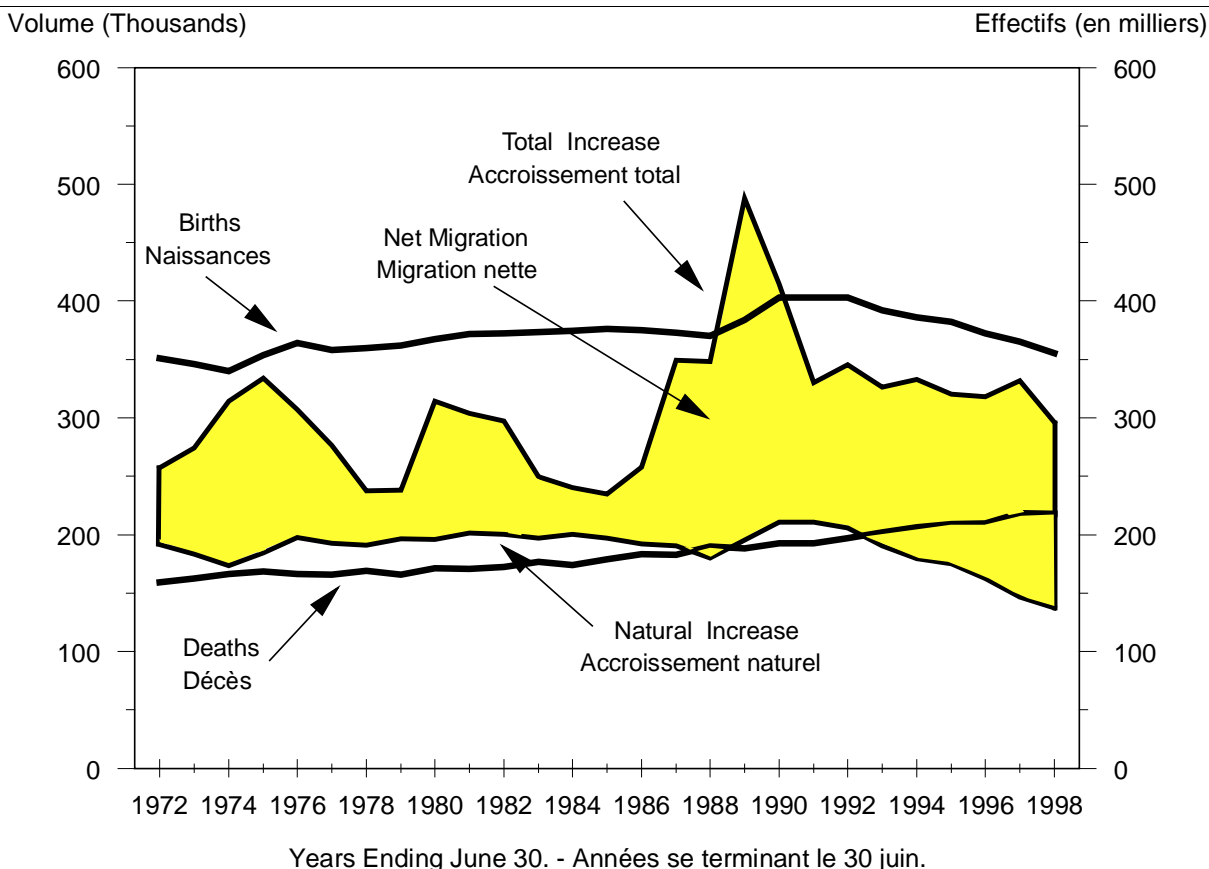

Source: Statistical Tables 1.1, 3.3, 3.4 and unpublished data for births and deaths from 1972-1973 to 1975-1976. -
 Tableaux statistiques 1.1, 3.3, 3.4 et données non publiées pour les naissances et décès de 1972-1973 à
 1975-1976.

The number of immigrants to Canada between July 1st 1997 and June 30th 1998 was 194,400, down -30,500 from the year before. The last time Canada's immigrant population was less than 200,000 was during the 1988-1989 period.

The number of non-permanent residents living in Canada has declined every year throughout the 1990s. There were 218,700 non-permanent residents living in Canada on July 1st 1998, down -9,000 from the year before.

The number of births in Canada continues to decline. Between July 1st 1997 and June 30th 1998 there were 355,300 births, down -9,800 from the year before and -47,800 from 1991-1992. There were 217,900 deaths between July 1st 1997 and June 30th 1998, down -300 from the year before. This was the first decline in the annual number of deaths since 1990-1991.

Natural increase (births minus deaths) accounted for 46.4% of Canada's growth in population during 1997-1998, up slightly from 1996-1997 (44.2%) but considerably lower than 1991-1992 (59.6%). Large declines in immigrants and non-permanent residents during 1997-1998 are mainly responsible for this recent surge.

Provinces and Territories

Alberta's population growth rate was the highest among all provinces and territories in 1997-1998, surpassing British Columbia for the second year in a row. Alberta's population grew by 2.7% (77,100), followed by Ontario and British Columbia at 1.3%, gaining 151,100 and 50,600 in population respectively. The population growth rates for Quebec (0.4%), Saskatchewan (0.2%) and Manitoba (0.2%) were considerably smaller during the same period (see Chart 2).

Entre le 1^{er} juillet 1997 et le 30 juin 1998, le Canada a accueilli 194 400 immigrants, ce qui représente une diminution de -30 500 personnes par rapport à l'année précédente. La dernière fois que le Canada a reçu moins de 200 000 immigrants remonte à la période 1988-1989.

Le nombre de résidents non permanents vivant au Canada a diminué tous les ans au cours des années 1990. Le 1^{er} juillet 1998, il y avait au Canada 218 700 résidents non permanents, ce qui représente une diminution de -9 000 personnes par rapport à l'année précédente.

Le nombre de naissances continue de diminuer au Canada. Entre le 1^{er} juillet 1997 et le 30 juin 1998, on a enregistré 355 300 naissances, soit -9 800 de moins qu'un an auparavant, et -47 800 de moins depuis 1991-1992. Entre le 1^{er} juillet 1997 et le 30 juin 1998, on a enregistré 217 900 décès, soit -300 de moins que l'année précédente. C'était la première diminution observée dans le nombre annuel de décès depuis 1990-1991.

En 1997-1998, 46,4 % de la croissance démographique du Canada a été le résultat de l'accroissement naturel (naissances moins décès), ce qui représente une légère hausse par rapport à 1996-1997 (44,2 %), mais une proportion nettement inférieure à celle enregistrée en 1991-1992 (59,6 %). Une importante diminution du nombre d'immigrants et de résidents non permanents en 1997-1998 est la principale raison de cette hausse récente.

Provinces et territoires

Le taux de croissance démographique de l'Alberta a été le plus élevé parmi l'ensemble des provinces et territoires en 1997-1998 et a surpassé celui de la Colombie-Britannique pour une deuxième année consécutive. La population de l'Alberta a augmenté de 2,7 % (77 100 personnes), celle de l'Ontario et de la Colombie-Britannique de 1,3 %, équivalant respectivement à des hausses de 151 100 et 50 600 personnes. Les taux de croissance démographique au Québec (0,4 %), en Saskatchewan (0,2 %) et au Manitoba (0,2%) ont été nettement plus faibles au cours de la même période (voir le graphique 2).

Chart 2. Annual Population Growth Rate, Canada, Provinces and Territories, 1997 and 1998
Graphique 2. Taux d'accroissement démographique annuel, Canada, provinces et territoires, 1997 et 1998

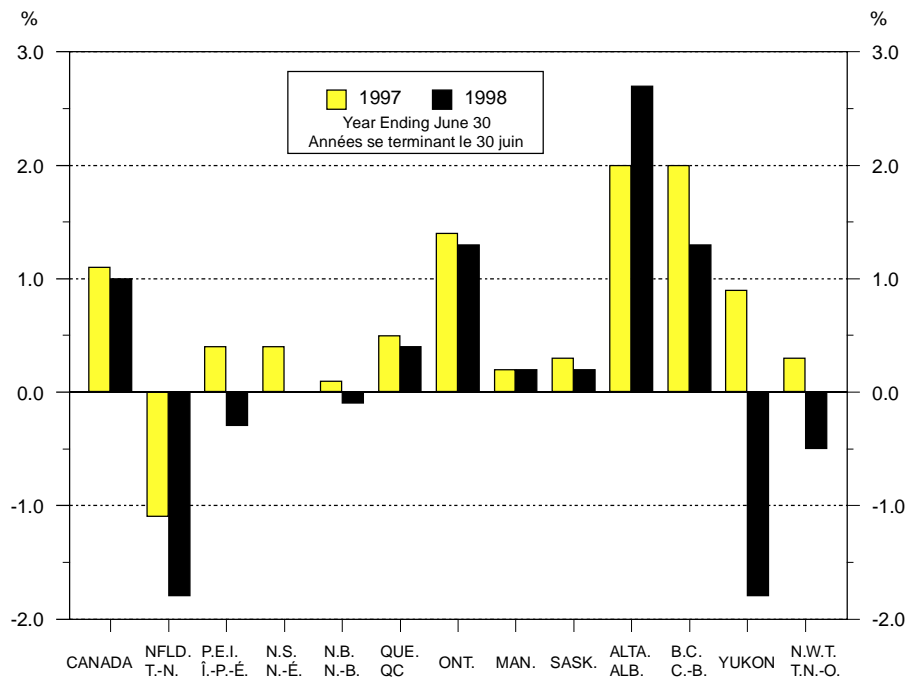

Source: Text Table XV. - Tableau explicatif XV.

Alberta's substantial growth in population was mainly the result of a large inflow of migrants from other provinces. During 1997-1998, 97,200 migrants from other provinces came to Alberta, while only 50,400 people from Alberta moved to other areas of Canada. The net gain through interprovincial migration was 46,800, up 20,500 from the year before.

High numbers of international migrants and migrants from other provinces contributed to British Columbia's strong growth rate during the 1990s. But during 1997-1998 their numbers declined sharply and the number of migrants moving to other parts of Canada notably increased. For the first time during the 1990s, the number of people moving from British Columbia to other areas of Canada exceeded the number of Canadians moving to the province. During 1997-1998, 65,600 people moved from British Columbia to other areas of Canada, up 16,000 from the previous year.

L'importante augmentation de population qu'a connue l'Alberta est attribuable principalement à l'arrivée de personnes en provenance d'autres provinces. Ainsi, en 1997-1998, 97 200 personnes se sont établies en Alberta, tandis que seulement 50 400 résidents de l'Alberta se sont établis dans d'autres régions du Canada. Le gain net résultant de la migration interprovinciale a été de 46 800 personnes, soit une hausse de 20 500 personnes par rapport à l'année précédente.

Un nombre élevé de personnes issues d'autres pays et d'autres provinces canadiennes a contribué à la forte croissance démographique qu'a enregistrée la Colombie-Britannique durant les années 1990. Toutefois, en 1997-1998, le nombre de nouveaux arrivants a fortement diminué, tandis que le nombre de personnes ayant quitté pour d'autres régions du Canada a augmenté largement. Pour la première fois au cours des années 1990, ce nombre a été supérieur au nombre d'entrants venant des autres provinces. En 1997-1998, 65 600 personnes ont quitté la Colombie-Britannique à destination d'autres régions du Canada, soit une augmentation de 16 000 personnes par rapport à l'année précédente.

Ontario's growth rate has remained relatively constant throughout the 1990s, nearing 1.3% annually. While Ontario's population has increased through natural increase and by large numbers of people moving to the province from other areas of Canada, the component contributing most to its population increase was the large number of immigrants.

All Atlantic provinces and both northern territories declined in population during 1997-1998. Newfoundland had the largest decrease in population (-1.8%). Newfoundland's population on July 1st 1998 was 544,400, down -10,000 from the previous year and -35,800 less than in 1993 when it recorded its highest population ever. Declining births and considerable out-migration to other provinces continue to be the dominant contributors to Newfoundland's population decrease.

Prince Edward Island's -0.3% decline in population was also the result of more people moving to, rather than from, other regions of Canada. New Brunswick and Nova Scotia also had marginal population declines of -0.1% and -0.02% respectively.

While the population decline in the Northwest Territories was small in 1997-1998 (-0.5%), it was the only occasion throughout the 1970s, 1980s and 1990s that the territory had not gained in population. Similarly, the Yukon also experienced a rare decline in population (-1.8%) during the same year.

Canada will have a new northern territory on April 1st 1999, when the present Northwest Territories is divided in two. The eastern two-thirds of the existing Northwest Territories will be known as Nunavut and the western region will continue to be called the Northwest Territories. On July 1st 1998, the population within Nunavut's territorial boundaries was estimated to be 26,500, up 500 from the previous year and 4,200 from 1991 (see Table 1.19). Comparatively, the population of the remaining Northwest Territories was estimated to be 41,000 in 1998, down -800 from the year before but up 2,300

À près de 1,3 % par année, le taux de croissance démographique de l'Ontario est demeuré relativement stable au cours des années 1990. Bien que l'accroissement naturel et un nombre élevé de personnes en provenance d'autres régions du Canada aient aussi contribué à la croissance démographique de l'Ontario, le nombre élevé d'immigrants a été la plus importante composante.

Toutes les provinces de l'Atlantique et les deux territoires ont enregistré une baisse de population en 1997-1998. Terre-Neuve a connu la diminution la plus importante (-1,8 %). Au 1^{er} juillet 1998, la population de cette province était de 544 400 personnes, une baisse de -10 000 personnes par rapport à l'année précédente et de -35 800 personnes par rapport à 1993, année où le nombre d'habitants avait atteint le niveau le plus élevé. La baisse des naissances et les départs à destination d'autres provinces demeurent les principaux facteurs de la diminution de la population de cette province.

La baisse de -0,3 % de la population de l'Île-du-Prince-Édouard est aussi attribuable à un nombre plus élevé de personnes ayant quitté la province pour d'autres régions du Canada qu'un nombre de personnes venues s'y établir. Le Nouveau-Brunswick et la Nouvelle-Écosse ont également connu de légères baisses de population, de -0,1 % et de -0,02 % respectivement.

Si les Territoires du Nord-Ouest ont enregistré une légère diminution de population en 1997-1998 (-0,5 %), il s'agissait de la seule baisse au cours des années 70, 80 et 90. Le Yukon a également connu une rare diminution du nombre de ses habitants (-1,8 %) pendant la même année.

Le Canada comptera un nouveau territoire le 1^{er} avril 1999. À cette date, on séparera en deux les actuels Territoires du Nord-Ouest. La partie est, formée des deux tiers des actuels Territoires du Nord-Ouest, deviendra le Nunavut et la partie ouest continuera de s'appeler Territoires du Nord-Ouest. Le 1^{er} juillet 1998, la population vivant dans les limites territoriales du Nunavut était estimée à 26 500 personnes, une hausse de 500 par rapport à l'année précédente et de 4 200 par rapport à 1991 (voir le tableau 1.19). En comparaison, la population des nouveaux Territoires du Nord-Ouest était de 41 000 personnes en 1998, une baisse de -800 par rapport à

from 1991 (see Table 1.20). Between July 1st 1997 and June 30th 1998, Nunavut's population grew by 1.8%, while the remaining Northwest Territories declined in population by -1.9%.

Census Metropolitan Areas (CMA)

On July 1st 1998, the CMAs with the largest populations were Toronto (4,594,900), Montréal (3,428,300), Vancouver (1,995,900), Ottawa-Hull (1,056,700) and Edmonton (917,500). The combined population of these five CMAs accounted for nearly 64% of Canada's total CMA population. Furthermore, approximately two out of every five Canadians (40%) lived in one of these five CMAs in 1998.

Toronto's population grew by 91,800 people between July 1st 1997 and June 30th 1998 and by more than a half a million people (566,000) since July 1st 1991. The last year in which components of population growth are available at the subprovincial level, July 1st 1996 to June 30th 1997, shows that Toronto's population grew mostly through large gains in international migration and, to a lesser extent, natural increase. Population gain through interprovincial migration was relatively small. Within Ontario, 16,900 more people moved away from the CMA of Toronto to other areas of the province than to Toronto from these same areas.

Montréal's population increased by only 16,300 between July 1st 1997 and June 30th 1998 and by 137,500 since July 1st 1991. During 1996-1997, natural increase and international migration were mostly responsible for Montréal's population growth. Some 14,500 more people moved from Montréal to other provinces than moved to Montréal from other provinces. Montréal also experienced a small loss in population due to more people moving away from Montréal to other areas within the province of Quebec than moving to Montréal from these areas.

l'année précédente, mais une hausse de 2 300 par rapport à 1991 (voir le tableau 1.20). Entre le 1^{er} juillet 1997 et le 30 juin 1998, la population du Nunavut s'est accrue de 1,8 %, tandis que celle des nouveaux Territoires du Nord-Ouest a diminué de -1,9 %.

Régions métropolitaines de recensement (RMR)

Le 1^{er} juillet 1998, les RMR qui comptaient les plus importantes populations étaient Toronto (4 594 900), Montréal (3 428 300), Vancouver (1 995 900), Ottawa-Hull (1 056 700) et Edmonton (917 500). La population combinée de ces cinq RMR représentait près de 64 % de la population totale des RMR au Canada. En outre, environ deux cinquièmes des Canadiens (40 %) vivaient dans l'une de ces cinq RMR en 1998.

La population de Toronto a augmenté de 91 800 personnes entre le 1^{er} juillet 1997 et le 30 juin 1998 et de plus d'un demi-million de personnes (566 000) depuis le 1^{er} juillet 1991. Les données de la dernière année pour laquelle on dispose de composantes de la croissance de la population au niveau infraprovincial, soit du 1^{er} juillet 1996 au 30 juin 1997, indiquent que la population de Toronto a augmenté principalement à la suite d'importants gains migratoires internationaux et, dans une moindre mesure, à un accroissement naturel. L'accroissement démographique résultant de migration interprovinciale a été relativement faible. En Ontario, 16 900 personnes de plus ont quitté la RMR de Toronto pour d'autres régions de la province que de personnes ayant quitté ces autres régions pour la RMR de Toronto.

La population de Montréal a augmenté de seulement 16 300 personnes entre le 1^{er} juillet 1997 et le 30 juin 1998 et de 137 500 depuis le 1^{er} juillet 1991. En 1996-1997, l'accroissement naturel et la migration internationale ont été principalement responsables de la croissance de la population de Montréal. On dénombrait environ 14 500 personnes de plus ayant quitté Montréal à destination d'autres provinces que de personnes ayant quitté d'autres provinces à destination de Montréal. On a également enregistré des pertes migratoires du fait que plus de gens ont quitté Montréal vers d'autres régions du Québec que des gens ayant déménagé à Montréal en provenance de ces régions.

Vancouver's population grew by 29,000 between July 1st 1997 and June 30th 1998 and by 349,100 since July 1st 1991. International migration remains the dominant factor in Vancouver's population growth. During 1996-1997, Vancouver's population grew by 44,900 through international migration, 10,500 through natural increase and 7,600 through interprovincial migration. Gains through interprovincial migration, however, were more than offset by losses due to migration from Vancouver to other areas in British Columbia.

The population of Ottawa-Hull increased by only 9,500 between July 1st 1997 and June 30th 1998 and by 84,800 since July 1st 1991. Natural increase contributed the most to Ottawa-Hull's population growth during 1996-1997, followed closely by gains through international migration. In terms of interprovincial migration, Ottawa-Hull had only minimal gain. While more people moved to the Ontario part of the CMA from other provinces than moved away, the reverse was true for the Quebec part of the CMA. Hence, the net loss in population due to interprovincial migration from the Quebec side nearly offset the net gain on the Ontario side. Both the Quebec and Ontario parts of the Ottawa-Hull CMA lost population through intraprovincial migration.

Edmonton's population grew by 19,900 between July 1st 1997 and June 30th 1998 and by 63,300 since July 1st 1991. As with Ottawa-Hull, Edmonton's population grew mostly through natural increase during 1996-1997. Unlike Ottawa-Hull, however, interprovincial migration net gains contributed more to its population growth than did net gains through international migration. The difference between the number of people moving away from Edmonton to other areas of Alberta and the number of people moving to Edmonton from these other areas was negligible.

La population de Vancouver a enregistré une croissance de 29 000 personnes entre le 1^{er} juillet 1997 et le 30 juin 1998 et de 349 100 personnes depuis le 1^{er} juillet 1991. La migration internationale demeure le facteur prépondérant de l'augmentation de la population de Vancouver. En 1996-1997, la population de Vancouver a augmenté de 44 900 personnes due à la migration internationale, de 10 500 en raison de l'accroissement naturel et de 7 600 suite à la migration interprovinciale. Cependant, les gains attribuables à la migration interprovinciale ont été annulés par les pertes résultant de la migration de Vancouver vers d'autres régions de la Colombie-Britannique.

La population d'Ottawa-Hull a augmenté de seulement 9 500 personnes entre le 1^{er} juillet 1997 et le 30 juin 1998 et de 84 800 depuis le 1^{er} juillet 1991. L'accroissement naturel est le principal facteur ayant contribué à l'augmentation de la population d'Ottawa-Hull en 1996-1997, suivie de près par des gains attribuables à la migration internationale. Ottawa-Hull a enregistré un gain minime résultant de la migration interprovinciale. Bien qu'un plus grand nombre de personnes en provenance d'autres provinces aient choisi la partie ontarienne de la RMR que de personnes l'ayant quitté, l'inverse s'est produit dans la partie québécoise. Ainsi, la baisse nette de population attribuable à la migration interprovinciale du côté québécois a pratiquement annulé les gains nets du côté ontarien. Tant la partie québécoise que la partie ontarienne de la RMR d'Ottawa-Hull ont enregistré des soldes migratoires infraprovinciaux négatifs.

La population d'Edmonton a enregistré une hausse de 19 900 personnes entre le 1^{er} juillet 1997 et le 30 juin 1998 et de 63 300 personnes depuis le 1^{er} juillet 1991. Tout comme pour la population d'Ottawa-Hull, celle d'Edmonton a augmenté en grande partie en raison de l'accroissement naturel en 1996-1997. Cependant, contrairement à ce qui s'est produit à Ottawa-Hull, les gains nets résultant de la migration interprovinciale ont davantage contribué à la croissance de la population que les gains nets de migration internationale. La différence entre le nombre de personnes ayant quitté la région d'Edmonton à destination d'autres régions de l'Alberta et le nombre de personnes ayant quitté ces autres régions à destination d'Edmonton est négligeable.

In terms of annual percentage growth, CMAs overall increased in population size by 1.3%. In rank order, the CMAs with the largest population growth rates between July 1st 1997 and June 30th 1998 were Calgary (3.9%), Oshawa (2.5%), Edmonton (2.2%), Toronto (2.0%) and Kitchener (1.7%) (see Chart 3 for average annual growth rates, 1991-1998). This was the second year in a row that Calgary had the highest population growth rate among CMAs in Canada. Large numbers of migrants moving to Calgary from other provinces contributed most to Calgary's population growth during 1996-1997. To lesser extents, Calgary's population also grew from natural increase, international migration and intraprovincial migration. Oshawa, having the second highest population growth rate between July 1st 1997 and June 30th 1998, grew almost exclusively by natural increase and migrants moving to Oshawa from other areas of Ontario. International migration and interprovincial migration contributed minimally to Oshawa's population growth.

En termes relatifs, la population de l'ensemble des RMR a augmenté de 1,3 %. Les RMR qui ont enregistré les plus fortes croissances démographiques entre le 1^{er} juillet 1997 et le 30 juin 1998 étaient, en ordre décroissant, Calgary (3,9 %), Oshawa (2,5 %), Edmonton (2,2 %), Toronto (2,0 %) et Kitchener (1,7 %) (voir le graphique 3 pour les taux d'accroissement annuel moyens, 1991-1998). Il s'agissait de la deuxième année consécutive au cours de laquelle Calgary enregistrerait la plus forte croissance de population parmi les RMR au Canada. Les migrants qui se sont installés à Calgary en provenance des autres provinces sont le principal facteur de l'augmentation de la population de Calgary au cours de 1996-1997. Dans une moindre mesure, la population de Calgary a également augmentée par un accroissement naturel, la migration internationale et la migration intraprovinciale. Oshawa, qui avait la deuxième croissance de population la plus élevée entre le 1^{er} juillet 1997 et le 30 juin 1998, a enregistré une hausse presque exclusivement attribuable à l'accroissement naturel et aux migrants en provenance d'autres régions de l'Ontario. La migration internationale et la migration interprovinciale ont contribué de façon modeste à la hausse de la population d'Oshawa.

Chart 3. Census Metropolitan Areas (CMAs) with the Highest Average Annual Growth Rates, 1991-1998
Graphique 3. Régions métropolitaines de recensement (RMR) ayant les taux moyens d'accroissement annuel les plus élevés, 1991-1998

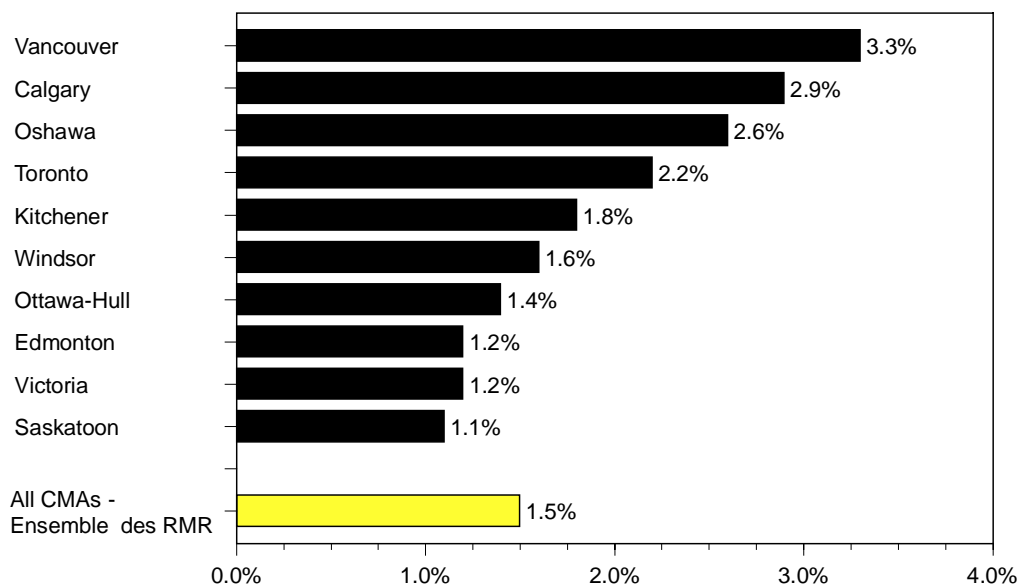

Source : Statistical Table 1.3. – Tableau statistique 1.3.

On July 1st 1991, Calgary ranked sixth among all CMAs in terms of population size, having 87,900 fewer people than fifth ranked Edmonton. But the difference in population between these two CMAs has since decreased. On July 1st 1998, only 10,400 more people lived in Edmonton than in Calgary.

Five CMAs had smaller populations on July 1st 1998 than they had one year earlier. St. John's had the largest population decrease with -3,000 fewer people in 1998 than in 1997, followed by Winnipeg (-1,300), Chicoutimi-Jonquière (-800), Sudbury (-700) and Saint John (-500). In terms of population growth rates, St. John's had the steepest decline at -1.7%, followed by Chicoutimi-Jonquière (-0.5%), Saint John (-0.4%), Sudbury (-0.4%) and Winnipeg (-0.2%).

Census Divisions (CD)

Some 175 out of the 288 CDs in Canada increased in population between July 1st 1997 and June 30th 1998. The population size of these 288 CDs varied considerably, ranging from 1,400 for Stikine (B.C.) to 2,523,300 for Toronto Metropolitan (Ont.).

Not surprisingly, the most populated CDs are partially or entirely situated within the boundaries of major CMAs. Among CDs with populations of at least 500,000, Division No. 6 (in Calgary CMA), Peel (in Toronto CMA), York (in Toronto CMA), Division No. 11 (in Edmonton CMA) and Greater Vancouver (in Vancouver CMA) had the largest population growth rates between July 1st 1997 and June 30th 1998, up 3.8%, 3.4%, 3.4%, 2.0% and 1.5% respectively (see Chart 4 for average annual growth rates, 1991-1998). Comparatively, the Communauté-Urbaine-de-Québec and the Communauté-Urbaine-de-Montréal had virtually no change in population, while Manitoba's Division No. 11 (in Winnipeg CMA) decreased in population by -0.4%.

Au 1^{er} juillet 1991, Calgary avait la sixième plus importante taille de population parmi toutes les RMR. On y dénombrait 87 900 personnes de moins qu'à Edmonton, qui venait au cinquième rang. Cependant, la différence de taille entre ces deux RMR a diminué depuis. Au 1^{er} juillet 1998, la population d'Edmonton dépassait celle de Calgary de seulement 10 400 personnes.

Cinq RMR avaient enregistré une diminution de leur population le 1^{er} juillet 1998 par rapport à l'année précédente. C'est à St. John's qu'on a observé la plus forte diminution de la population, soit une baisse de -3 000 personnes entre 1997 et 1998, suivie de Winnipeg (-1 300), de Chicoutimi-Jonquière (-800), de Sudbury (-700) et de Saint John (-500). Pour ce qui est du taux de croissance de la population, St. John's a enregistré la plus forte baisse, soit -1,7 %, suivie de Chicoutimi-Jonquière (-0,5 %), de Saint John (-0,4 %), de Sudbury (-0,4 %) et de Winnipeg (-0,2 %).

Divisions de recensement (DR)

Quelques 175 DR sur les 288 que l'on dénombre au Canada ont enregistré une augmentation de population entre le 1^{er} juillet 1997 et le 30 juin 1998. La taille de la population de ces 288 DR variait considérablement, allant de 1 400 pour Stikine (C.-B.) à 2 523 300 pour Toronto Metropolitan (Ont.).

Fait non surprenant, les DR qui ont la plus forte densité de population sont partiellement ou entièrement situées dans les limites des grandes RMR. Parmi les DR qui ont une population d'au moins 500 000 personnes, la division n° 6 (dans la RMR de Calgary), Peel (dans la RMR de Toronto), York (dans la RMR de Toronto), la division n° 11 (dans la RMR d'Edmonton) et Greater Vancouver (dans la RMR de Vancouver) ont enregistré les taux de croissance les plus élevés entre le 1^{er} juillet 1997 et le 30 juin 1998, soit des augmentations de 3,8 %, de 3,4 %, de 3,4 %, de 2,0 % et de 1,5 % respectivement (voir le graphique 4 pour les taux d'accroissement annuel moyens, 1991-1998). En comparaison, la communauté urbaine de Québec et la communauté urbaine de Montréal n'ont pratiquement pas changé et la division n° 11 du Manitoba (dans la RMR de Winnipeg) a enregistré une diminution de sa population de -0,4 %.

Chart 4. Census Divisions (CDs) with the Highest Average Annual Growth Rates, 1991-1998, by Population Size

Graphique 4. Divisions de recensement (DR) ayant les taux moyens d'accroissement annuel les plus élevés, 1991-1998, selon la taille de la population

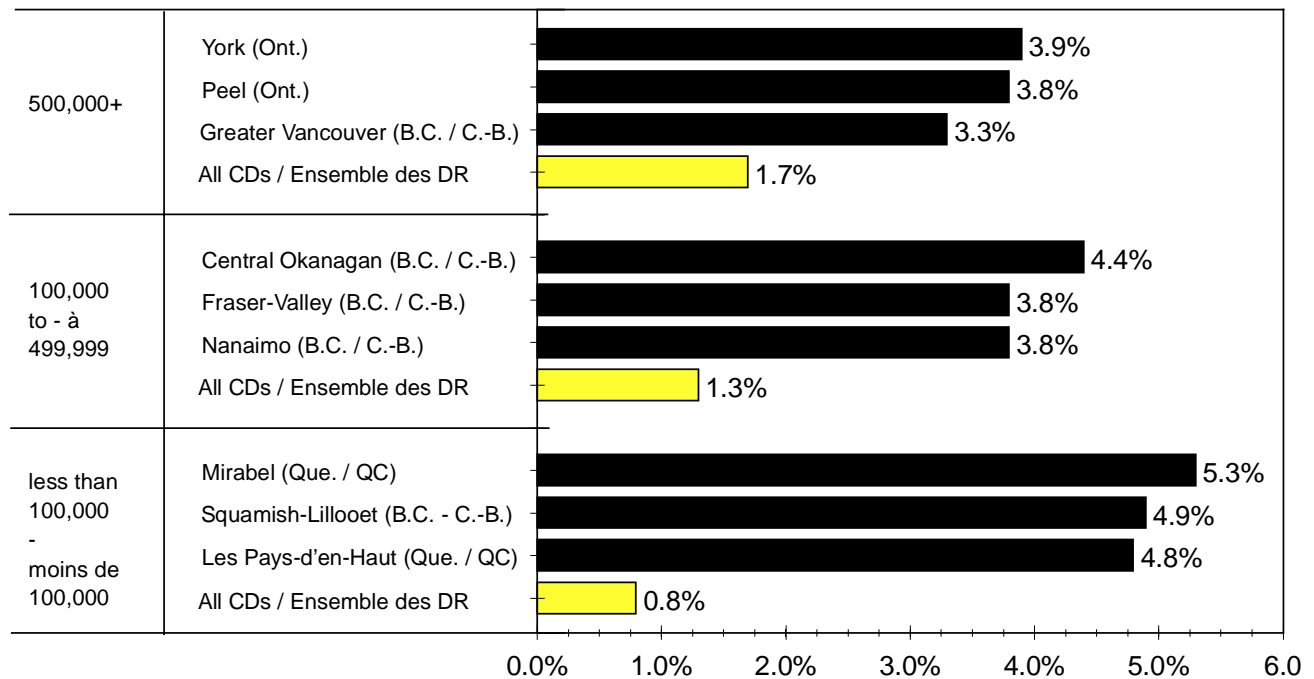

Source : Statistical Table 1.2. – Tableau statistique 1.2.

Between July 1st 1997 and June 30th 1998, the average growth rate for CDs with population of at least 500,000 was 1.5%, compared to 1.0% growth for the Canadian population overall. On July 1st 1998, these CDs accounted for 38.8% of the Canadian population, up from 37.9% in 1991. CDs with population between 100,000 and 499,999 had an average growth of 0.9% between 1997 and 1998. They accounted for 33.4% of the Canadian population in both 1991 and 1998. CDs with populations less than 100,000 had an average growth of only 0.4%. These smaller CDs accounted for 27.8% of Canada's population in 1998, down from 28.7% in 1991.

Entre le 1^{er} juillet 1997 et le 30 juin 1998, les taux de croissance moyens pour les DR qui ont des populations d'au moins 500 000 étaient de 1,5 %, comparativement à une croissance de 1,0 % pour l'ensemble de la population canadienne. Le 1^{er} juillet 1998, ces DR représentaient 38,8 % de la population canadienne, une hausse par rapport à 1991 (37,9 %). Les DR qui ont une population variant entre 100 000 et 499 999 personnes ont enregistré une croissance de 0,9 % en moyenne entre 1997 et 1998. Elles représentaient 33,4 % de la population canadienne en 1991 et en 1998. Les DR où l'on compte des populations de moins de 100 000 personnes ont en moyenne enregistré une croissance de seulement 0,4 %. Ces plus petites DR représentaient 27,8 % de la population canadienne en 1998, une diminution par rapport à 1991 (28,7 %).

Age and Sex

A way to measure the aging of a population is the median age, the age at which half the population is younger and half is older. Between 1971 and 1998, the median age in Canada increased by nearly ten years, from 26.2 to 36.0 years. During the 1990s, the median age of Canadians increased by nearly three years, from 33.3 to 36.0 years. The increase in median age is consistent throughout all provinces and territories.

The population of the Northwest Territories is considerably younger than that of the provinces and Yukon territory. In 1998, the median age of the Northwest Territories was 26.3 years, up only 1.5 years since 1991. By contrast, the median age for Newfoundland in 1998 was 35.9 years, an increase of 5.2 years since 1991 and 15.0 years since 1971. Quebec registered the highest median age in Canada since 1994, reaching 37.1 years in 1998. High fertility rates in the Northwest Territories and low fertility rates in Québec explain much of their recent trend. Newfoundland's aging population has likely been the result of declining fertility, as well as large out-migration of its population still within their child rearing ages.

Because of a higher life expectancy, the median age of Canadian women on July 1, 1998 was 1.7 years greater than that of Canadian men, 36.8 years and 35.1 years respectively. The difference was 1.5 years in 1990, 1.6 years during 1991-1994, and 1.7 years during 1995-1998. The median age of women has consistently been higher than that of their male counterparts throughout all provinces. The reverse is true for both the Yukon and Northwest Territories where the median ages of men continues to remain higher than women.

While the change in the median age shows that the population is aging, further insight can be obtained by looking at age groups (see Chart 5). A useful breakdown distinguishes between persons aged 0-14 years, 15-64 years and 65 years and over (see Chart 6).

Âge et sexe

L'âge médian est une façon de mesurer le vieillissement d'une population. Il correspond à l'âge qui permet de partager une population en deux moitiés composées des personnes dont l'âge est supérieur et inférieur à celui-ci. Au Canada, entre 1971 et 1998, l'âge médian a augmenté de près de dix ans, de 26,2 à 36,0 ans et de presque trois ans (de 33,3 à 36,0 ans) au cours des années 1990. L'augmentation de l'âge médian est uniforme dans l'ensemble des provinces et territoires.

La population des Territoires du Nord-Ouest est beaucoup plus jeune que celle des provinces et du territoire du Yukon. En 1998, l'âge médian des Territoires du Nord-Ouest était de 26,3 ans, en hausse de seulement 1,5 an depuis 1991. En revanche, à Terre-Neuve, l'âge médian était de 35,9 ans, en 1998, en hausse de 5,2 ans par rapport à 1991 et de 15,0 ans depuis 1971. Le Québec a enregistré l'âge médian le plus élevé au Canada depuis 1994; il a atteint 37,1 ans en 1998. Des taux de fécondité élevés dans les Territoires du Nord-Ouest et faibles au Québec expliquent principalement ces récentes tendances. Le vieillissement de la population de Terre-Neuve est à la fois le résultat d'une baisse de la fécondité et du nombre élevé de personnes encore en âge de procréer ayant quitté la province.

En raison d'une amélioration de l'espérance de vie, l'âge médian des Canadiennes au 1^{er} juillet 1998, était supérieur de 1,7 an à celui des hommes (36,8 et 35,1 ans respectivement). L'écart était de 1,5 an en 1990, de 1,6 an au cours de la période 1991-1994, et de 1,7 an durant la période 1995-1998. L'âge médian des femmes a été plus élevé que celui des hommes dans toutes les provinces. À l'inverse, au Yukon et aux Territoires du Nord-Ouest, l'âge médian des hommes est demeuré supérieur à celui des femmes.

Bien que l'évolution de l'âge médian montre un vieillissement de la population, un examen des groupes d'âge permet une mesure plus détaillée (voir le graphique 5). On distingue ainsi la population de 0 à 14 ans, 15 à 64 ans et 65 ans et plus (voir le graphique 6).

Chart 5. Age Pyramid of the Population of Canada, July 1, 1978 and 1998
Graphique 5. Pyramide des âges de la population du Canada au 1^{er} juillet, 1978 et 1998

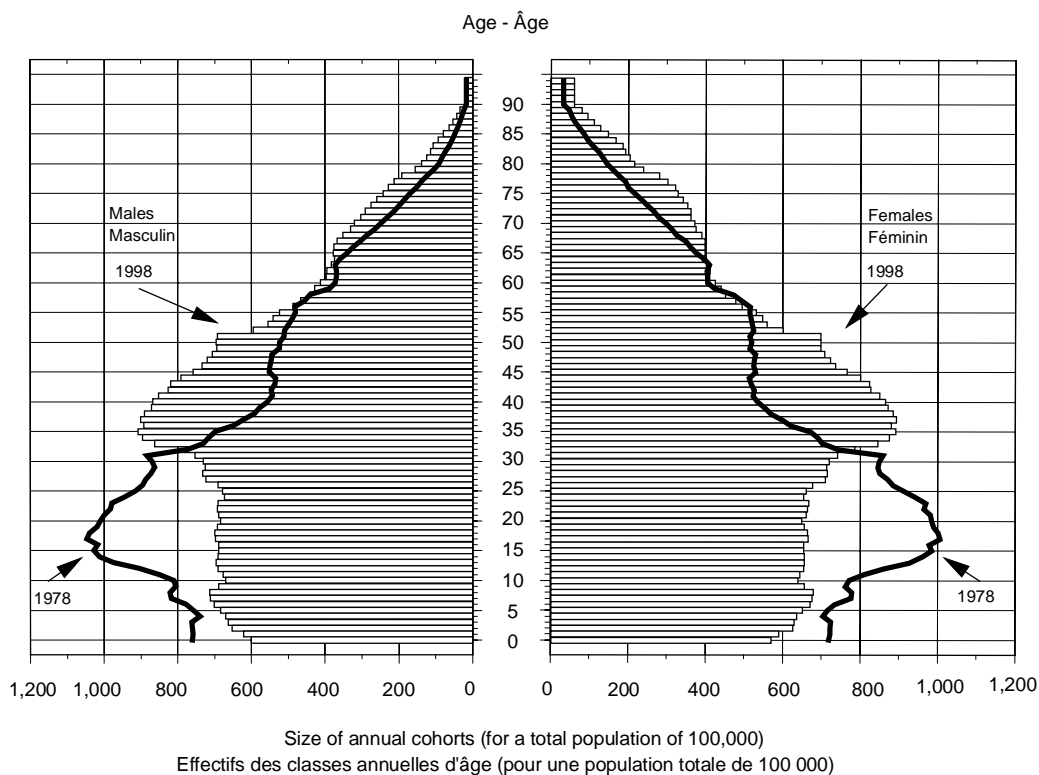

Source : Statistical Table 1.4 and CD-ROM. – Tableau statistique 1.4 et CD-ROM.

The proportion of young persons (0-14 years) in relation to the total population continues to decline throughout Canada. In 1998, 19.8% of the Canadian population was less than 15 years of age, down from 20.0% in 1997 and 20.7% in 1991. The Yukon and the Northwest Territories have the highest proportions of population within the age group 0-14, 22.4% and 31.6% respectively. In contrast, only 18.5% of the populations of Quebec and Newfoundland are within this age group. While the proportionate shares of all provincial and territorial populations aged 0-14 have generally declined throughout the 1990s, the pace of the declines vary. Newfoundland showed the largest decline (-3.7 percentage points) since 1991, followed by New Brunswick (-2.1) and the Yukon (-1.9). Conversely, Ontario's 0-14 population decreased its share by only -0.1 percentage point during this period.

La proportion des personnes jeunes (0 à 14 ans) au sein de l'ensemble de la population continue de diminuer partout au Canada. En 1998, 19,8 % de la population canadienne était composée de personnes de moins de 15 ans, une baisse de 20,0 % par rapport à 1997 et de 20,7 % par rapport à 1991. Le Yukon et les Territoires du Nord-Ouest ont les plus fortes proportions de personnes âgées de 0 à 14 ans, soit 22,4 % et 31,6 % respectivement. En revanche, seulement 18,5 % des habitants du Québec et de Terre-Neuve appartiennent à ce groupe d'âge. Bien que les proportions des 0 à 14 ans de chacune des provinces et des territoires aient diminué pendant les années 1990, la diminution ne s'est pas effectuée de manière uniforme partout. Terre-Neuve (-3,7 points de pourcentage), le Nouveau-Brunswick (-2,1), et le Yukon (-1,9) ont connu les baisses les plus importantes depuis 1991. Par contre, en Ontario la proportion de personnes âgées de 0 à 14 ans n'a diminué que de -0,1 point de pourcentage durant la même période.

Chart 6. Distribution of Population by Broad Age Group and Sex, Canada, July 1, 1978, 1998 and 2003
Graphique 6. Répartition de la population par grand groupe d'âge, Canada, 1^{er} juillet, 1978, 1998 et 2003

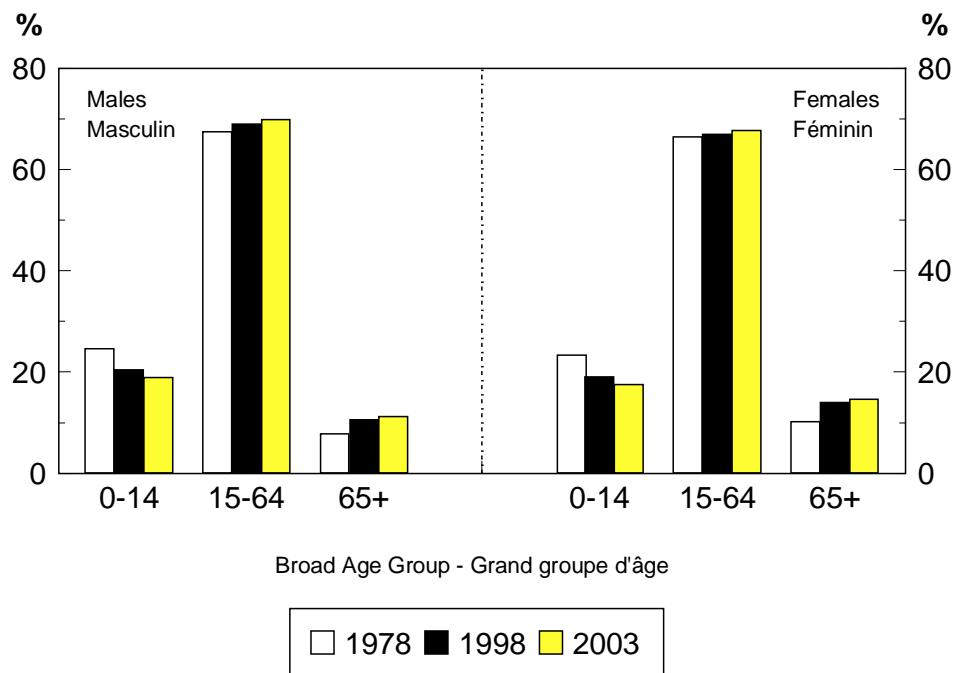

Source : CD-Rom and Statistical Tables 1.4 and 5.1. – CD-Rom et tableaux statistiques 1.4 et 5.1.

The proportion of persons aged 65 and over has grown notably in recent years. By 1998, 12.3% of Canada's population were 65 years or older, up from 11.5% in 1991. Saskatchewan had the highest proportion of its population in these ages (14.6%), followed by Manitoba (13.6%), Nova Scotia (13.2%) and Prince Edward Island (13.0%). The Northwest Territories, on the other hand, had only 3.3% of its population within this age group, followed by the Yukon (4.9%) and Alberta (9.9%).

Since 1991, Newfoundland's population aged 65 years and older increased in share of total population by 1.8 percentage points, followed by Quebec with 1.4 and Yukon with 1.0. In contrast, Prince Edward Island's elderly population decreased its share by -0.2 percentage point and British Columbia's population remained virtually the same since 1991.

La proportion de personnes âgées de 65 ans et plus a augmenté considérablement au cours des dernières années. En 1998, 12,3 % de la population canadienne était composée de personnes appartenant à ce groupe d'âge, une hausse par rapport à 1991 (11,5 %). La Saskatchewan présentait la plus forte proportion de personnes âgées de 65 ans et plus (14,6 %), suivie du Manitoba (13,6 %), de la Nouvelle-Écosse (13,2 %) et de l'Île-du-Prince-Édouard (13,0 %). Par contre, dans les Territoires du Nord-Ouest, la proportion de personnes appartenant à ce groupe d'âge n'était que de 3,3 %, devant le Yukon (4,9 %) et l'Alberta (9,9 %).

À Terre-Neuve, depuis 1991, le nombre de personnes âgées de 65 et plus a augmenté de 1,8 point de pourcentage, de 1,4 au Québec et de 1,0 au Yukon. Par contre, à l'Île-du-Prince-Édouard, le nombre a diminué de -0,2 point de pourcentage et en Colombie-Britannique il est demeuré pratiquement inchangé depuis 1991.

The dependency ratio (ratio of those aged 0-14 and those 65 and over to those aged 15-64) continues to decline, reaching its lowest level throughout the 1990s. By 1998 the dependency ratio in Canada had dropped to 47.2%, down from 47.9% in 1993 and marking the fifth year in a row in which decline occurred.

This ratio varies considerably from one province or territory to another. In 1998, Saskatchewan had the highest dependency ratio at 58.2%, followed by Manitoba (54.0%), Northwest Territories (53.6%) and Prince Edward Island (51.1%). The Yukon, on the other hand, had the lowest dependency ratio at only 37.5%, followed by Newfoundland (42.6%) and Quebec (44.8%). Prince Edward Island and Newfoundland experienced the largest declines during the 1990s, respectively dropping -4.3 and -4.0 percentage points since 1991. Saskatchewan (-2.9), New Brunswick (-2.6) and British Columbia (-2.5) also had substantial declines in their respective dependency ratios during 1991-1998. Only Ontario and Quebec had higher dependency ratios in 1998 than they did in 1991. Ontario's dependency ratio increased throughout most years during the 1990s. By 1998, Ontario's ratio was 48.1%, up 1.7 percentage points since 1991. Quebec's ratio was 44.8% in 1998, up 0.2 percentage point since 1991.

For Canada, the sex ratio (number of males per 100 females) has been less than 100 since 1977. By 1998, the sex ratio for Canada was 98.0, down from 98.3 in 1991. Only the Northwest Territories (109.8), the Yukon (109.7) and Alberta (101.6) had sex ratios greater than 100 in 1998. Nova Scotia had the fewest males per 100 females (96.1), followed by Prince Edward Island (97.0), Ontario (97.2) and Quebec (97.3). Among the Canadian population aged 0-14 years there were 105.2 males per 100 females in 1998. Among the elderly (ages 65 and up) there were 74.0 males per 100 females, up from 72.3 in 1991.

Le rapport de dépendance (rapport des personnes âgées de 0 à 14 ans et de 65 ans et plus aux personnes âgées de 15 à 64 ans) continue de diminuer et a atteint son niveau le plus bas tout au long des années 1990. Au Canada, pour une cinquième année consécutive, le rapport de dépendance a baissé à 47,2 %, alors qu'il était de 47,9 % en 1993.

Ce rapport varie considérablement entre les provinces et territoires. En 1998, la Saskatchewan présentait le rapport de dépendance le plus élevé à 58,2 %, suivie du Manitoba (54,0 %), des Territoires du Nord-Ouest (53,6 %) et de l'Île-du-Prince-Édouard (51,1 %). En revanche, le Yukon présentait le rapport de dépendance le plus faible du pays (seulement 37,5 %), devant Terre-Neuve (42,6 %) et le Québec (44,8 %). L'Île-du-Prince-Édouard et Terre-Neuve ont connu les plus fortes baisses au cours des années 1990, leur pourcentage étant respectivement de -4,3 et -4,0 points de pourcentage plus bas qu'en 1991. La Saskatchewan (-2,9), le Nouveau-Brunswick (-2,6) et la Colombie-Britannique (-2,5) ont également enregistré une diminution importante de leurs rapports de dépendance durant 1991-1998. Seuls l'Ontario et le Québec ont affiché un rapport de dépendance plus élevé en 1998 qu'en 1991. Le rapport de dépendance de l'Ontario a augmenté au cours de la plupart des années 1990. En 1998, il était de 48,1 %, en hausse de 1,7 point de pourcentage par rapport à 1991. Celui du Québec était de 44,8 % en 1998 et a augmenté de 0,2 point de pourcentage depuis 1991.

Au Canada, le rapport de masculinité (nombre d'hommes pour 100 femmes) est inférieur à 100 depuis 1977. En 1998, ce rapport était de 98,0 en baisse par rapport à 1991, alors qu'il était de 98,3. Seuls les Territoires du Nord-Ouest (109,8), le Yukon (109,7) et l'Alberta (101,6) présentaient des rapports de masculinité supérieurs à 100 en 1998. La Nouvelle-Écosse comptait moins d'hommes pour 100 femmes (96,1), suivie de l'Île-du-Prince-Édouard (97,0), de l'Ontario (97,2) et du Québec (97,3). Parmi les personnes âgées de 0 à 14 ans, on comptait 105,2 hommes pour 100 femmes en 1998. Parmi les personnes âgées de 65 ans et plus, on comptait 74,0 hommes pour 100 femmes, une hausse par rapport à 1991 (72,3).

Families

The number of census families in Canada was estimated at 8,116,900 on July 1st 1998, up 69,700 from the year before and 634,800 from 1991. For the last two years, the number of census families increased by approximately 0.9% annually (see Chart 7). The average family size declined from 3.1 persons in 1991 to 3.0 in both 1997 and 1998.

Familles

Le nombre de familles de recensement au Canada étaient de 8 116 900 au 1^{er} juillet 1998, une hausse de 69 700 par rapport à l'année dernière et de 634 800 par rapport à 1991. Au cours des deux dernières années, le nombre de familles de recensement a augmenté d'environ 0,9 % annuellement (voir le graphique 7). La taille moyenne des familles a diminué de 3,1 personnes en 1991 à 3,0 personnes en 1997 et 1998.

Chart 7. Rate of Increase by Type of Family, Canada and Provinces, 1997-1998

Graphique 7. Taux d'accroissement selon le type de familles, Canada et provinces, 1997-1998

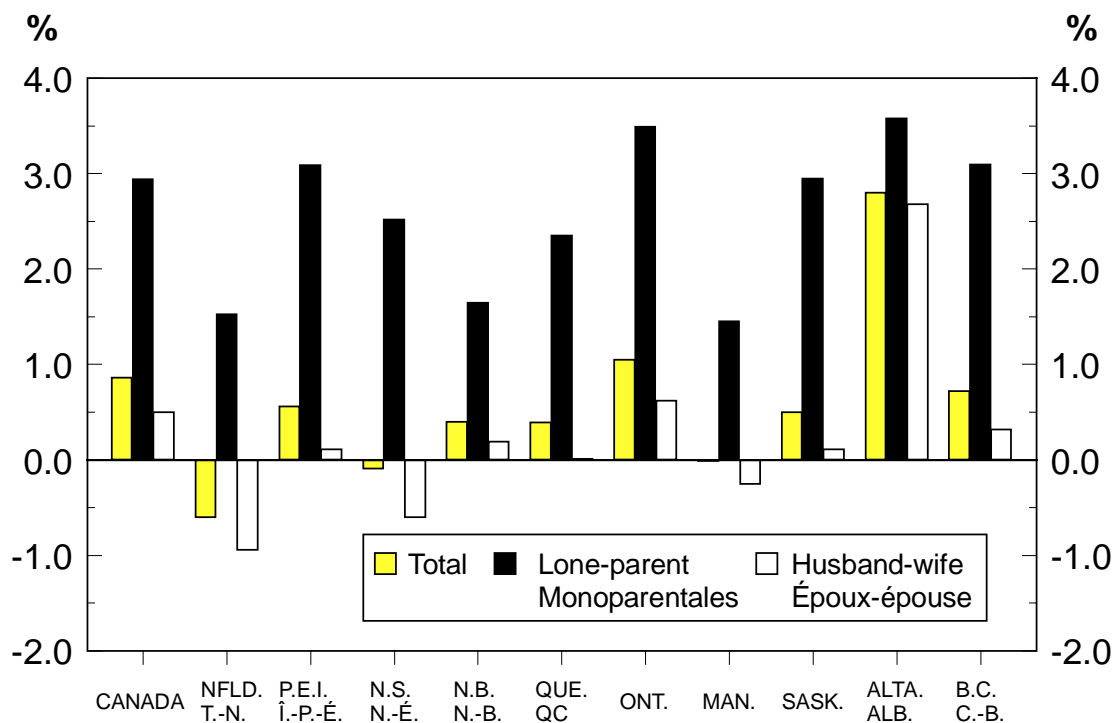

Source : Statistical Table 2.2. – Tableau statistique 2.2.

On July 1st 1998, there were 6,889,400 husband-wife families in Canada, up 34,200 from the year before. Husband-wife families represented 84.9% of all census families, down from 87.0% in 1991. Conversely, the 1,227,500 lone-parent families represented 15.1% of all families, an increase of 2.1 percentage points since 1991. Between 1997 and 1998, the number of husband-wife families increased

Au 1^{er} juillet 1998, le nombre de familles époux-épouse atteignait 6 889 400, une hausse de 34 200 par rapport à l'année précédente. Les familles époux-épouse représentaient 84,9 % de l'ensemble des familles, mais plus de 87,0 % en 1991. À l'inverse, les 1 227 500 familles monoparentales représentaient 15,1 % de l'ensemble des familles, une augmentation de 2,1 points de pourcentage depuis 1991. Entre 1997 et 1998, le

by 0.5%, while lone-parent families increased by 2.9% (see Chart 8).

nombre de familles époux-épouse s'est accru de 0,5 %, alors que les familles monoparentales augmentaient de 2,9 % (voir le graphique 8)

Chart 8. Percentage Distribution of Husband-wife and Lone-parent Families by Number of Children, Canada, July 1, 1998
Graphique 8. Répartition en pourcentage des familles époux-épouse et monoparentales selon le nombre d'enfants, Canada au 1^{er} juillet 1998

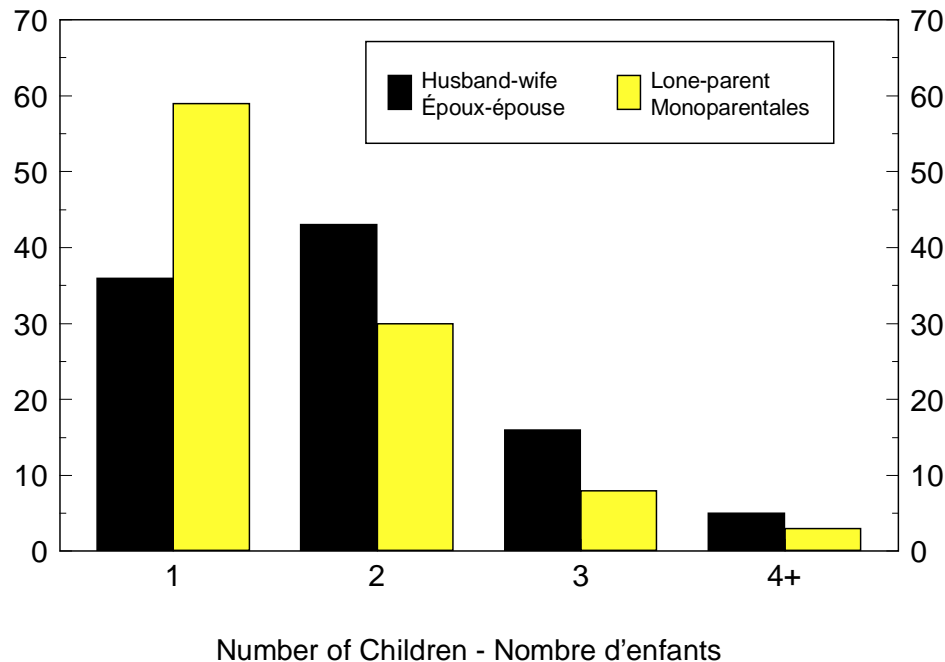

Source : Statistical Table 2.2. - Tableau statistique 2.2

The number of lone-parent families headed by women had surpassed one million by July 1st 1998 (1,022,700). Lone-parent families headed by women accounted for 83.3% of all lone-parent families, up from 82.4% in 1991.

Le nombre de familles monoparentales dirigé par une femme avait dépassé le million au 1^{er} juillet 1998 (1 022 700). Les familles monoparentales dirigées par une femme composaient 83,3 % de l'ensemble des familles monoparentales. En 1991, elles composaient 82,4 % de celles-ci

Between July 1st 1997 and June 30th 1998, the number of census families increased in all provinces except Newfoundland, Nova Scotia and Manitoba. Alberta had the highest growth rate for census families at 2.8%, followed by Ontario (1.1%) and British Columbia (0.7%). Alberta also had the highest growth rate for lone-parent families (3.6%), followed by Ontario (3.5%), British Columbia (3.1%) and Prince Edward Island (3.1%). In all provinces, the

Entre le 1^{er} juillet 1997 et le 30 juin 1998, le nombre de familles de recensement a augmenté dans toutes les provinces sauf à Terre-Neuve, en Nouvelle-Écosse et au Manitoba. L'Alberta avait le taux de croissance de familles de recensement le plus élevé, 2,8 %, suivie de l'Ontario (1,1 %) et la Colombie-Britannique (0,7 %). Le taux de croissance des familles monoparentales était également plus élevé en Alberta (3,6 %), suivie de l'Ontario (3,5 %), de la Colombie-Britannique (3,1 %) et de l'Île-du-Prince-

number of lone-parent families increased and did so at a greater rate than the number of husband-wife families.

Édouard (3,1 %). Pour l'ensemble des provinces, la nombre de familles monoparentales augmentait à un rythme plus élevé que le nombre de familles époux-épouse.

Coming soon! Population estimates for Canadian municipalities will soon be available. These estimates will show population by single years of age and sex for all Census Subdivisions including cities, towns, townships, villages, Indian Reserves and other regions. While the 1991-1998 estimates with 1996 Census boundaries will not be published, they will be available on demand in electronic or printed format.

For more detailed information contact either:

Cameron W. Stout (613) 951-2321

Internet: stoutcam@statcan.ca

or

Lise Champagne (613) 951-2320

Internet: chamlis@statcan.ca

Bientôt disponible! Les estimations de la population des municipalités au Canada seront bientôt disponibles. Ces estimations comprendront la population par année d'âge et sexe pour l'ensemble des subdivisions de recensement incluant les villes, les municipalités, les villages, les réserves indiennes et autres régions. Bien que les estimations de 1991 à 1998 établies dans les frontières du recensement de 1996 ne seront pas publiées, elles seront disponibles sur demande électroniquement ou sur papier.

Pour plus amples renseignements, communiquez avec :

Cameron W. Stout (613) 951-2321

Internet : stoutcam@statcan.ca

ou

Lise Champagne (613) 951-2320

internet : chamlis@statcan.ca

STATISTICAL TABLES – TABLEAUX STATISTIQUES

Table 1.1 Estimates of Total Population, Canada, Provinces and Territories, as of July 1, 1971 to 1998

Tableau 1.1 Estimations de la population totale du Canada, des provinces et des territoires au 1^{er} juillet, 1971 à 1998

Year - Année	CANADA	NFLD. - T.-N.	P.E.I. - Î.-P.-É.	N.S. - N.-É.	N.B. - N.-B.	QUE. - QC	ONT.	MAN.	SASK.	ALTA. - ALB.	B.C. - C.-B.	YUKON	N.W.T. - T.N.-O.
1971(IR)	21,962,082	530,872	112,591	797,291	642,469	6,137,368	7,849,002	998,874	932,037	1,665,717	2,240,472	18,991	36,398
1972(IR)	22,219,560	539,400	113,461	802,257	648,770	6,175,026	7,963,125	1,001,653	920,780	1,694,090	2,302,085	20,142	38,771
1973(IR)	22,493,842	546,088	114,620	812,384	656,719	6,214,706	8,075,533	1,007,356	911,936	1,725,327	2,367,272	21,148	40,753
1974(IR)	22,808,446	549,713	115,961	818,745	664,741	6,268,986	8,204,240	1,018,202	908,455	1,754,622	2,442,581	21,069	41,131
1975(IR)	23,142,275	556,256	117,723	826,540	677,003	6,329,619	8,319,738	1,024,969	917,411	1,808,690	2,499,569	21,908	42,849
1976(IR)	23,449,793	562,667	118,647	835,172	689,494	6,396,735	8,413,808	1,031,764	931,620	1,869,302	2,533,793	22,469	44,322
1977(IR)	23,726,345	565,299	120,031	839,732	695,784	6,432,063	8,505,712	1,038,015	944,814	1,947,671	2,569,720	22,839	44,665
1978(IR)	23,963,967	567,187	121,714	844,556	699,538	6,441,162	8,591,763	1,041,257	951,943	2,021,798	2,614,033	23,742	45,274
1979(IR)	24,202,205	569,483	122,999	849,229	703,188	6,467,259	8,662,719	1,037,410	959,555	2,097,606	2,663,041	23,991	45,725
1980(IR)	24,516,278	572,591	123,726	852,865	706,079	6,507,384	8,745,308	1,034,657	967,369	2,192,418	2,743,256	24,329	46,296
1981(IR)	24,820,382	574,778	123,741	854,646	706,326	6,547,704	8,811,311	1,036,434	975,861	2,294,193	2,823,930	23,903	47,555
1982(IR)	25,117,424	574,598	123,861	859,961	708,230	6,579,273	8,922,306	1,046,778	987,253	2,368,249	2,872,929	24,471	49,515
1983(IR)	25,366,965	579,580	125,446	869,152	715,358	6,602,294	9,041,710	1,061,065	1,001,851	2,390,378	2,905,490	23,617	51,024
1984(IR)	25,607,555	580,179	126,614	877,147	721,019	6,631,173	9,171,916	1,071,856	1,015,476	2,390,064	2,945,634	23,913	52,564
1985(IR)	25,842,590	579,297	127,664	885,090	723,693	6,665,675	9,297,497	1,082,264	1,025,455	2,402,928	2,974,262	24,363	54,402
1986(IR)	26,100,587	576,489	128,412	889,321	725,142	6,708,352	9,437,835	1,091,676	1,029,254	2,430,857	3,004,074	24,479	54,696
1987(IR)	26,449,888	575,135	128,581	893,457	727,877	6,782,819	9,644,881	1,098,050	1,032,786	2,435,416	3,050,141	25,707	55,038
1988(IR)	26,798,303	574,994	129,288	897,420	730,387	6,839,604	9,843,768	1,102,094	1,028,050	2,454,715	3,115,665	26,621	55,697
1989(IR)	27,286,239	576,412	130,093	903,911	735,244	6,929,509	10,109,780	1,103,534	1,019,265	2,495,799	3,198,547	27,120	57,025
1990(IR)	27,700,856	578,064	130,544	909,693	740,128	7,004,436	10,299,571	1,105,608	1,007,115	2,547,636	3,291,379	27,778	58,904
1991(ID)	28,030,864	579,525	130,312	915,068	745,546	7,064,735	10,427,621	1,109,594	1,002,668	2,592,551	3,373,399	28,915	60,930
1992(ID)	28,376,550	580,162	130,878	919,350	748,463	7,112,810	10,570,475	1,113,102	1,003,987	2,634,361	3,470,307	30,243	62,412
1993(ID)	28,703,142	580,195	132,343	923,704	749,530	7,165,199	10,690,447	1,118,356	1,006,949	2,670,726	3,571,525	30,619	63,549
1994(ID)	29,035,981	574,828	133,691	926,322	750,942	7,207,302	10,827,501	1,123,852	1,009,685	2,704,904	3,681,750	30,047	65,157
1995(ID)	29,353,854	567,954	134,788	927,710	751,782	7,241,429	10,964,925	1,129,771	1,014,172	2,739,853	3,784,008	30,887	66,575
1996(PD)	29,671,892	560,584	136,188	931,235	752,995	7,274,019	11,100,876	1,134,346	1,019,459	2,780,639	3,882,043	31,938	67,570
1997(PR)	30,003,955	554,357	136,796	934,781	753,952	7,307,565	11,260,419	1,136,763	1,022,176	2,837,772	3,959,338	32,239	67,797
1998(PR)	30,300,422	544,400	136,388	934,587	752,999	7,333,283	11,411,547	1,138,872	1,024,387	2,914,918	4,009,922	31,651	67,468

Table 1.2 Estimates of Total Population by Province, Territory and Census Division, July 1, 1991 to 1998

Tableau 1.2 Estimations de la population totale par province, territoire et division de recensement au 1^{er} juillet, 1991 à 1998

Area ¹ - Région ¹	1991 ID	1992 ID	1993 ID	1994 ID	1995 ID	1996 PD	1997 PR	1998 ¹⁵ PR
Newfoundland - Terre-Neuve	579,525	580,162	580,195	574,828	567,954	560,584	554,357	544,400
Division No. 1	258,269	259,587	261,083	259,296	257,546	255,723	254,094	250,851
Division No. 2	29,888	29,865	29,611	29,327	28,898	28,126	27,393	26,508
Division No. 3	24,682	24,495	24,408	24,083	23,478	22,774	22,247	21,524
Division No. 4	26,162	26,116	26,102	25,750	25,464	25,203	24,976	24,586
Division No. 5	46,172	46,229	46,155	45,945	45,373	45,020	44,565	43,897
Division No. 6	41,000	41,109	40,968	40,643	40,194	39,722	39,282	38,598
Division No. 7	43,974	44,038	44,017	43,513	42,880	42,122	41,453	40,509
Division No. 8	52,828	52,523	51,976	51,144	50,047	48,943	47,990	46,707
Division No. 9	25,506	25,308	25,281	24,779	24,020	23,154	22,560	21,731
Division No. 10	31,044	30,892	30,594	30,348	30,054	29,797	29,797	29,489
Prince Edward Island - Île-du-Prince-Édouard	130,312	130,878	132,343	133,691	134,788	136,188	136,796	136,388
Kings	19,415	19,486	19,640	19,720	19,816	19,760	19,775	19,551
Prince	43,357	42,989	43,441	43,977	44,461	45,071	44,997	44,798
Queens	67,540	68,403	69,262	69,994	70,511	71,357	72,024	72,039
Nova Scotia - Nouvelle-Écosse	915,068	919,350	923,704	926,322	927,710	931,235	934,781	934,587
Annapolis	24,004	23,710	23,477	23,121	22,789	22,818	22,753	22,642
Antigonish	19,530	19,642	19,895	19,943	19,969	19,993	19,942	19,848
Cape Breton	121,880	121,982	122,049	121,895	121,254	120,360	119,161	117,645
Colchester	48,470	48,995	49,532	49,977	50,096	50,432	50,625	50,684
Cumberland	34,820	34,698	34,761	34,801	34,552	34,562	34,484	34,309
Digby	21,565	21,568	21,384	21,224	21,025	20,958	20,868	20,705
Guysborough	11,871	11,746	11,589	11,484	11,279	11,142	11,015	10,841
Halifax	337,085	339,735	342,744	345,377	348,324	352,153	356,323	358,918
Hants	38,496	39,136	39,756	39,935	40,126	40,440	41,065	41,373
Inverness	21,937	21,820	21,765	21,574	21,381	21,378	21,274	21,134
Kings	57,338	58,326	58,898	59,648	60,276	60,661	61,279	61,535
Lunenburg	48,360	48,379	48,503	48,606	48,772	48,587	48,642	48,378
Pictou	50,417	50,357	50,233	50,015	49,777	49,819	49,759	49,547
Queens	13,110	13,121	12,957	12,834	12,692	12,698	12,601	12,505
Richmond	11,409	11,431	11,426	11,420	11,305	11,258	11,137	11,009
Shelburne	17,605	17,659	17,764	17,600	17,417	17,393	17,275	17,134
Victoria	8,828	8,797	8,718	8,690	8,634	8,672	8,697	8,693
Yarmouth	28,343	28,248	28,253	28,178	28,042	27,911	27,881	27,687
New Brunswick - Nouveau-Brunswick	745,546	748,463	749,530	750,942	751,782	752,995	753,952	752,999
Albert	26,308	26,851	26,639	26,770	26,834	26,994	26,996	27,002
Carleton	26,729	26,789	26,919	27,095	27,292	27,442	27,555	27,611
Charlotte	27,298	27,559	27,623	27,819	27,869	27,861	27,993	27,978
Gloucester	89,984	90,044	90,248	89,930	89,623	89,265	89,086	88,574
Kent	32,505	32,630	32,754	32,761	32,829	32,770	32,801	32,697
Kings	63,815	65,037	65,473	65,968	65,901	65,903	66,313	66,336
Madawaska	37,497	37,570	37,540	37,575	37,499	37,483	37,442	37,311
Northumberland	55,627	55,420	55,521	55,206	54,368	53,529	53,416	52,800
Queens	12,846	12,969	12,909	12,785	12,657	12,709	12,609	12,550
Restigouche	40,300	40,294	40,030	39,846	39,550	39,401	39,217	38,944
Saint John	83,609	82,751	82,356	81,490	81,125	80,803	80,346	79,738
Sunbury	24,223	24,443	23,556	24,074	25,153	25,933	26,126	26,554
Victoria	21,949	22,134	22,337	22,355	22,338	22,332	22,390	22,354
Westmorland	117,882	118,574	119,539	120,577	121,795	123,086	124,015	124,795
York	84,974	85,398	86,086	86,691	86,949	87,484	87,647	87,755

Table 1.2 Estimates of Total Population by Province, Territory and Census Division, July 1, 1991 to 1998- continued

Tableau 1.2 Estimations de la population totale par province, territoire et division de recensement au 1^{er} juillet, 1991 à 1998 - suite

Area ¹ - Région ¹	1991 ID	1992 ID	1993 ID	1994 ID	1995 ID	1996 PD	1997 PR	1998 ¹⁵ PR
Quebec - Québec	7,064,735	7,112,810	7,165,199	7,207,302	7,241,429	7,274,019	7,307,565	7,333,283
Abitibi	25,912	25,694	25,694	25,707	25,708	25,701	25,782	25,790
Abitibi-Ouest	24,635	24,392	24,241	24,071	24,056	23,939	23,761	23,589
Acton	14,922	15,194	15,244	15,349	15,478	15,563	15,613	15,664
Antoine-Labelle	32,721	33,038	33,561	33,890	34,236	34,455	34,734	34,947
Argenteuil	27,823	28,272	28,391	28,505	28,611	28,973	28,965	29,112
Arthabaska	61,584	62,191	62,631	63,100	63,490	64,000	64,423	64,823
Asbestos	15,677	15,631	15,640	15,505	15,340	15,208	15,357	15,349
Avignon	15,820	16,063	16,146	16,156	16,218	16,131	16,123	16,058
Beauce-Sartigan	45,235	45,182	45,314	45,910	46,669	47,146	47,765	48,269
Beauhamois-Salaberry	61,089	61,166	61,077	60,809	60,730	60,733	60,675	60,581
Bécancour	19,569	19,760	19,708	19,862	20,036	19,978	19,946	19,879
Bellechasse	30,094	29,840	30,009	30,027	30,145	30,131	30,155	30,127
Bonaventure	20,257	20,409	20,330	20,219	19,979	19,840	19,750	19,614
Brome-Missisquoi	46,235	46,657	46,801	46,851	46,760	46,692	46,815	46,791
Champlain	320,175	322,654	323,139	322,347	320,707	319,491	320,084	319,419
Charlevoix	13,800	13,677	13,633	13,625	13,669	13,641	13,641	13,612
Charlevoix-Est	17,777	17,637	17,370	17,260	17,252	17,204	17,196	17,149
Coaticook	16,100	16,209	16,317	16,248	16,178	16,165	16,133	16,093
Com. Urb. de l'Outaouais	206,896	211,889	215,834	218,812	220,109	221,642	222,714	223,780
Com. Urb. de Montréal	1,815,240	1,800,375	1,798,429	1,799,924	1,803,692	1,808,188	1,807,067	1,806,754
Com. Urb. de Québec	502,943	506,125	510,960	512,875	512,208	513,410	513,836	514,082
D'Autray	33,740	34,851	35,908	36,769	37,563	38,203	38,745	39,306
Denis-Riverin	14,286	14,088	14,107	14,011	13,976	13,940	13,790	13,683
Desjardins	50,237	51,340	51,673	51,755	51,910	52,092	52,026	52,026
Deux-Montagnes	73,808	76,500	78,334	79,777	80,805	81,554	82,585	83,397
Drummond	81,446	82,624	83,579	84,219	85,049	85,697	86,387	86,968
Francheville	140,506	141,599	141,597	141,863	142,252	142,832	142,951	143,143
Joliette	52,213	52,847	53,081	53,325	53,412	53,705	53,923	54,120
Kamouraska	23,900	24,311	24,017	23,893	23,741	23,544	23,393	23,195
L'Amiante	46,770	46,727	46,442	46,244	45,896	45,670	45,516	45,277
L'Assomption	93,927	98,347	100,370	102,073	103,347	103,988	105,044	105,786
L'Érable	25,207	25,235	25,119	24,989	25,045	25,077	25,061	25,041
L'Île-d'Orléans	7,087	7,131	7,033	7,040	7,033	6,994	7,018	7,003
L'Islet	20,180	20,051	20,108	20,136	20,070	20,128	20,119	20,122
La Côte-de-Beaupré	21,689	21,813	21,987	22,022	21,975	21,992	22,080	22,108
La Côte-de-Gaspé	21,340	21,315	21,422	21,442	21,337	21,155	21,000	20,811
La Haute-Côte-Nord	13,848	13,874	13,825	13,679	13,690	13,663	13,605	13,548
La Haute-Yamaska	75,084	75,995	76,736	77,231	77,959	78,341	79,247	79,810
La Jacques-Cartier	23,906	24,233	24,671	24,945	25,130	25,336	25,767	26,063
La Matapédia	21,356	21,048	21,150	21,166	21,182	21,201	21,112	21,054
La Mitis	20,566	20,641	20,681	20,634	20,484	20,462	20,408	20,347
La Nouvelle-Beauce	24,914	24,817	25,059	25,249	25,421	25,488	25,617	25,687
La Rivière-du-Nord	75,640	77,807	80,133	82,033	83,987	85,367	86,632	87,889
La Vallée-de-la-Gatineau	19,468	19,715	20,035	20,241	20,502	20,591	20,812	20,946
La Vallée-du-Richelieu	107,354	108,340	111,125	113,344	114,906	115,843	117,219	118,262
Lac-Saint-Jean-Est	53,093	53,157	53,355	53,236	53,337	53,208	53,240	53,133
Lajemmerais	87,790	89,809	92,494	94,396	95,971	97,370	99,345	100,964
Laval	321,943	326,881	329,634	332,790	334,519	336,226	340,018	342,421
Le Bas-Richelieu	55,044	54,970	54,594	54,008	53,478	53,055	52,819	52,435
Le Centre-de-la-Mauricie	68,794	69,051	68,816	68,555	68,206	68,114	68,147	68,043
Le Domaine-du-Roy	33,949	33,868	33,901	34,302	34,516	34,385	34,324	34,190
Le Fjord-du-Saguenay	176,669	176,722	177,331	176,967	176,053	175,020	174,800	173,984

Table 1.2 Estimates of Total Population by Province, Territory and Census Division, July 1, 1991 to 1998- continued

Tableau 1.2 Estimations de la population totale par province, territoire et division de recensement au 1^{er} juillet, 1991 à 1998 - suite

Area ¹ - Région ¹	1991 ID	1992 ID	1993 ID	1994 ID	1995 ID	1996 PD	1997 PR	1998 ¹⁵ PR
Le Granit	21,427	21,328	21,431	21,422	21,533	21,632	21,738	21,817
Le Haut-Richelieu	95,088	96,050	97,693	98,372	98,513	99,220	100,140	100,852
Le Haut-Saint-François	21,892	22,164	22,247	22,303	22,396	22,276	22,470	22,482
Le Haut-Saint-Laurent	24,077	24,325	24,431	24,455	24,502	24,728	24,936	25,128
Le Haut-Saint-Maurice	16,640	16,790	16,738	16,577	16,608	16,548	16,600	16,578
Le Val-Saint-François	33,011	33,127	33,290	33,535	33,890	33,973	34,225	34,356
Les Basques	10,527	10,575	10,512	10,448	10,383	10,344	10,310	10,263
Les Chutes-de-la-Chaudière	69,131	71,081	72,906	74,710	75,978	77,006	78,054	79,025
Les Collines-de-l'Outaouais	29,591	30,555	31,649	32,294	33,349	34,301	35,048	35,890
Les Etchemins	19,057	18,801	18,874	18,833	18,721	18,646	18,552	18,448
Les Îles-de-la-Madeleine	14,316	14,222	14,371	14,367	14,247	14,005	13,880	13,685
Les Jardins-de-Napierville	22,499	22,705	23,061	23,146	23,215	23,342	23,549	23,692
Les Laurentides	32,349	33,283	34,105	35,143	36,088	36,984	37,710	38,505
Les Maskoutains	78,564	79,217	79,436	79,661	79,828	80,056	79,948	79,919
Les Moulins	93,583	97,338	99,629	101,721	103,574	105,201	107,595	109,543
Les Pays-d'en-Haut	23,089	23,769	25,092	26,502	27,781	28,772	29,677	30,639
Lotbinière	27,231	27,441	27,379	27,380	27,380	27,354	27,461	27,472
Manicouagan	36,970	37,123	37,020	36,794	36,848	36,901	36,735	36,638
Maria-Chapdelaine	28,768	28,781	28,880	28,701	28,557	28,476	28,429	28,334
Maskinongé	24,286	24,343	24,379	24,330	24,200	24,159	24,166	24,122
Matane	24,839	24,491	24,391	24,246	24,175	24,075	23,896	23,732
Matawinie	36,899	37,914	39,157	40,282	41,302	42,029	42,913	43,694
Mékinac	13,914	14,048	13,918	13,916	13,795	13,671	13,602	13,492
Memphrémagog	36,749	36,978	37,544	38,065	38,522	39,145	39,918	40,590
Minganie-Basse-Nord	13,157	13,120	13,169	13,081	13,018	12,898	12,930	12,872
Mirabel	18,459	19,429	20,392	21,431	22,150	23,216	24,148	25,186
Montcalm	33,459	35,131	35,954	37,200	38,002	38,758	39,243	39,835
Montmagny	24,156	23,979	24,115	24,138	24,121	24,168	24,146	24,132
Nicolet-Yamaska	24,396	24,427	24,253	24,098	24,090	24,033	24,137	24,134
Nord-du-Québec	37,203	37,424	37,707	37,796	38,298	39,233	39,451	39,996
Pabok	22,171	22,086	22,057	21,927	21,779	21,686	21,603	21,492
Papineau	19,925	20,376	20,492	20,522	20,520	20,671	20,966	21,169
Pontiac	15,444	15,560	15,594	15,631	15,661	15,826	15,738	15,759
Portneuf	44,158	45,829	45,971	45,821	45,930	45,927	46,060	46,074
Rimouski-Neigette	52,406	52,877	53,216	53,527	53,464	53,527	53,574	53,570
Rivière-du-Loup	32,150	32,273	32,407	32,511	32,608	32,614	32,624	32,596
Robert-Cliche	18,983	18,944	19,026	19,020	18,934	19,012	19,046	19,081
Roussillon	127,752	130,183	134,361	137,628	140,341	141,988	143,957	145,638
Rouville	32,179	32,664	33,131	33,526	33,485	33,627	33,974	34,183
Rouyn-Noranda	43,028	43,154	42,964	42,977	43,263	43,367	43,490	43,556
Sept-Rivières - Caniapiscau	41,695	41,886	41,567	41,258	41,423	41,643	41,872	42,051
Sherbrooke	129,519	130,269	131,071	132,119	133,185	134,896	135,991	137,264
Témiscamingue	17,763	17,732	18,154	18,309	18,327	18,332	18,350	18,342
Témiscouata	23,821	23,745	23,661	23,479	23,469	23,442	23,371	23,296
Thérèse-De Blainville	107,466	110,790	113,880	116,654	119,292	121,607	124,254	126,672
Vallée-de-l'Or	44,107	43,859	43,971	44,539	44,890	45,166	45,224	45,342
Vaudreuil-Soulanges	86,583	88,862	91,167	93,478	95,771	97,066	98,579	99,903
Ontario	10,427,621	10,570,475	10,690,447	10,827,501	10,964,925	11,100,876	11,260,419	11,411,547
Algoma	133,025	132,165	132,041	132,084	132,018	131,449	130,646	129,949
Brant	119,039	120,443	121,342	122,308	122,845	123,451	124,076	124,680
Bruce	67,224	68,153	68,700	68,306	68,282	67,954	67,845	67,619
Cochrane	96,778	96,232	95,932	95,597	95,714	95,875	95,684	95,657
Dufferin	41,185	42,525	43,842	44,873	46,125	47,035	47,920	48,838
Durham	422,962	435,149	444,980	454,860	464,323	472,754	483,590	493,458
Elgin	77,804	78,374	79,769	80,303	81,182	81,364	82,096	82,547

Table 1.2 Estimates of Total Population by Province, Territory and Census Division, July 1, 1991 to 1998- continued
 Tableau 1.2 Estimations de la population totale par province, territoire et division de recensement au 1^{er} juillet, 1991 à 1998 - suite

Area ¹ - Région ¹	1991 ID	1992 ID	1993 ID	1994 ID	1995 ID	1996 PD	1997 PR	1998 ¹⁵ PR
Essex	337,615	340,777	343,838	348,965	354,408	361,311	366,733	373,008
Frontenac	133,351	135,015	136,072	137,193	138,794	140,419	140,139	140,798
Grey	86,557	87,719	88,096	88,793	89,415	89,900	90,072	90,391
Haldimand-Norfolk	102,352	103,325	103,922	104,434	105,629	106,137	107,095	107,822
Haliburton	14,815	15,085	15,365	15,491	15,588	15,698	15,853	15,985
Halton	323,164	329,423	334,417	339,477	343,928	350,180	357,314	364,155
Hamilton-Wentworth	465,823	467,523	468,736	472,456	477,027	481,531	486,599	491,395
Hastings	121,075	122,210	123,036	122,998	122,980	123,361	123,748	124,118
Huron	60,764	61,143	61,469	61,683	61,785	61,740	61,709	61,663
Kenora	63,700	64,471	65,257	66,193	66,801	67,355	67,789	68,279
Kent	113,282	113,327	112,909	113,110	112,972	112,626	112,838	112,757
Lambton	133,776	134,531	134,591	134,391	133,785	133,255	133,108	132,754
Lanark	56,497	57,696	58,846	59,839	60,701	61,522	62,072	62,761
Leeds and Grenville	93,024	94,789	96,175	97,389	98,118	98,925	99,212	99,751
Lennox and Addington	38,400	39,252	39,705	39,992	40,152	40,304	40,538	40,727
Manitoulin	11,723	11,947	12,092	12,166	12,352	12,607	12,694	12,867
Middlesex	386,591	391,037	393,490	397,320	401,098	403,547	406,431	409,072
Muskoka	49,443	50,146	50,468	50,935	51,481	51,989	52,313	52,727
Niagara	405,975	409,174	410,027	410,165	411,261	414,774	418,141	421,571
Nipissing	87,599	88,218	88,561	88,221	87,644	87,085	86,291	85,611
Northumberland	80,608	81,879	82,347	82,834	83,412	83,960	84,769	85,445
Ottawa-Carleton	701,129	712,427	723,918	731,135	737,086	742,969	750,567	757,304
Oxford	95,774	96,861	97,934	98,691	99,185	99,883	100,770	101,559
Pary Sound	39,646	40,285	40,685	40,906	41,038	41,055	41,143	41,191
Peel	758,476	784,190	807,278	832,486	857,271	881,794	917,288	948,734
Perth	72,098	72,546	73,104	73,317	73,675	74,129	74,366	74,705
Peterborough	123,624	124,645	125,170	125,867	126,142	126,728	127,714	128,491
Prescott and Russell	69,446	71,703	74,007	75,317	75,830	76,120	76,941	77,493
Prince Edward	24,441	24,725	25,020	25,238	25,498	25,679	25,906	26,109
Rainy River	23,694	23,769	23,830	23,850	23,967	23,989	23,907	23,874
Renfrew	94,841	96,843	98,996	99,864	99,663	99,252	100,120	100,336
Simcoe	298,206	307,778	317,533	324,786	332,090	339,925	348,635	357,169
Stormont, Dundas and Glengarry	111,990	113,551	114,483	115,116	115,315	115,624	115,823	116,063
Sudbury (District)	26,963	26,998	26,989	26,797	26,531	26,306	26,260	26,123
Sudbury (R.M.)	166,394	168,896	169,622	169,237	168,821	168,678	167,575	166,934
Thunder Bay	163,895	164,595	164,232	163,707	163,356	162,949	162,091	161,442
Timiskaming	40,086	40,110	39,799	39,348	39,033	38,771	38,375	38,045
Toronto Metropolitan	2,349,931	2,356,127	2,363,842	2,396,197	2,431,330	2,462,510	2,492,452	2,523,267
Victoria	65,202	66,752	67,906	68,757	69,295	69,704	70,621	71,284
Waterloo	390,460	395,759	399,997	405,794	411,287	418,334	426,051	433,576
Wellington	164,852	167,054	168,532	171,150	173,716	176,710	180,553	184,049
York	522,322	543,133	561,545	577,565	594,976	611,659	635,946	657,394
Manitoba	1,109,594	1,113,102	1,118,356	1,123,852	1,129,771	1,134,346	1,136,763	1,138,872
Division No. 1	16,263	16,319	16,467	16,458	16,435	16,520	16,726	16,850
Division No. 2	45,551	46,068	46,579	47,445	48,299	48,958	49,751	50,424
Division No. 3	39,324	39,565	39,713	40,116	40,684	41,239	41,671	42,115
Division No. 4	10,689	10,608	10,657	10,616	10,667	10,558	10,530	10,448
Division No. 5	15,199	15,123	15,134	15,053	15,092	14,965	14,856	14,719
Division No. 6	10,486	10,471	10,538	10,618	10,690	10,669	10,709	10,704
Division No. 7	57,146	57,190	57,477	57,885	57,835	58,276	58,229	58,347
Division No. 8	14,788	14,994	15,004	14,838	14,998	15,132	15,148	15,203
Division No. 9	24,063	23,752	23,418	23,402	23,530	23,706	23,738	23,810
Division No. 10	8,136	8,147	8,304	8,503	8,762	9,096	9,239	9,474
Division No. 11	626,796	629,305	631,675	632,148	632,213	631,274	629,362	627,080

Table 1.2 Estimates of Total Population by Province, Territory and Census Division, July 1, 1991 to 1998- continued

Tableau 1.2 Estimations de la population totale par province, territoire et division de recensement au 1^{er} juillet, 1991 à 1998 - suite

Area ¹ - Région ¹	1991 ID	1992 ID	1993 ID	1994 ID	1995 ID	1996 PD	1997 PR	1998 ¹⁵ PR
Division No. 12	17,646	18,002	18,340	18,669	18,896	19,012	19,229	19,371
Division No. 13	37,676	37,517	37,550	38,628	39,537	40,129	40,829	41,434
Division No. 14	15,940	16,067	16,450	16,818	17,084	17,374	17,627	17,881
Division No. 15	22,829	22,501	22,886	23,019	23,008	22,791	22,723	22,551
Division No. 16	10,372	10,690	10,572	10,576	10,744	10,854	10,900	10,964
Division No. 17	25,191	24,934	24,734	24,626	24,425	24,338	24,140	23,966
Division No. 18	21,959	22,022	21,996	22,043	22,538	22,648	22,872	23,010
Division No. 19	12,648	12,658	12,943	13,795	14,536	15,264	15,984	16,738
Division No. 20	11,665	11,620	11,516	11,489	11,524	11,645	11,663	11,717
Division No. 21	23,654	23,538	23,518	23,213	23,225	23,621	23,658	23,845
Division No. 22	32,673	33,096	33,765	34,450	35,295	36,407	37,312	38,311
Division No. 23	8,900	8,915	9,120	9,444	9,754	9,870	9,867	9,910
Saskatchewan	1,002,668	1,003,987	1,006,949	1,009,685	1,014,172	1,019,459	1,022,176	1,024,387
Division No. 1	32,619	32,623	32,562	32,928	33,191	33,202	33,325	33,330
Division No. 2	24,467	24,244	24,139	23,921	23,815	23,726	23,524	23,336
Division No. 3	17,805	17,622	17,426	17,177	16,955	16,866	16,696	16,537
Division No. 4	12,926	12,951	12,839	12,707	12,728	12,623	12,521	12,396
Division No. 5	37,834	37,353	37,092	36,716	36,279	35,891	35,660	35,288
Division No. 6	221,799	222,822	224,060	224,884	225,748	227,203	227,068	227,308
Division No. 7	51,630	51,600	51,407	50,930	50,781	50,610	50,358	50,055
Division No. 8	32,942	32,813	32,651	32,537	32,481	32,474	32,481	32,421
Division No. 9	41,227	40,789	40,612	40,276	39,797	39,522	39,318	39,008
Division No. 10	22,589	22,323	22,280	21,817	21,604	21,260	21,192	20,950
Division No. 11	228,240	230,238	231,628	233,472	236,443	239,292	241,007	242,870
Division No. 12	24,817	24,928	25,172	25,133	24,984	25,095	25,241	25,323
Division No. 13	25,667	25,246	25,371	25,401	25,428	25,556	25,666	25,738
Division No. 14	43,071	43,213	42,661	42,242	42,113	41,850	41,803	41,572
Division No. 15	81,253	81,241	81,946	82,223	82,594	82,945	83,314	83,520
Division No. 16	38,777	38,373	38,076	38,433	38,579	38,804	39,044	39,206
Division No. 17	37,862	37,891	38,317	38,933	39,551	40,356	41,283	42,099
Division No. 18	27,143	27,717	28,710	29,955	31,101	32,184	32,675	33,430
Alberta	2,592,551	2,634,361	2,670,726	2,704,904	2,739,853	2,780,639	2,837,772	2,914,918
Division No. 1	59,100	59,752	60,837	62,112	63,067	63,933	64,946	66,512
Division No. 2	121,107	122,578	123,973	125,274	126,703	128,509	130,236	133,252
Division No. 3	36,769	37,000	37,468	38,042	38,362	38,625	38,640	39,136
Division No. 4	12,083	11,949	11,849	12,311	12,341	12,335	12,218	12,269
Division No. 5	40,190	41,464	42,545	42,984	43,760	44,637	45,156	46,292
Division No. 6	817,884	834,151	847,176	864,518	884,625	906,223	936,554	972,506
Division No. 7	40,201	40,523	41,246	41,847	42,115	42,123	42,439	42,993
Division No. 8	129,165	132,207	134,904	137,186	139,240	141,921	144,905	149,181
Division No. 9	16,975	17,480	17,824	18,203	18,514	18,631	18,879	19,239
Division No. 10	79,528	80,511	81,432	81,518	81,660	81,820	82,197	83,225
Division No. 11	890,955	903,777	912,591	915,606	918,248	924,473	937,622	956,168
Division No. 12	57,732	58,386	59,913	60,605	60,765	61,067	62,483	63,942
Division No. 13	58,966	60,491	61,735	63,020	63,629	64,066	64,202	65,083
Division No. 14	26,169	26,586	27,059	27,428	27,811	28,170	28,684	29,399
Division No. 15	26,805	27,299	28,337	29,380	30,486	31,837	32,536	33,921
Division No. 16	38,740	38,845	38,483	37,779	37,294	37,523	39,105	40,411
Division No. 17	50,028	50,874	52,341	54,335	55,920	57,339	58,265	60,020
Division No. 18	14,186	14,274	14,568	14,818	15,115	15,445	15,664	16,093
Division No. 19	75,968	76,214	76,445	77,938	80,198	81,962	83,041	85,276

Table 1.2 Estimates of Total Population by Province, Territory and Census Division, July 1, 1991 to 1998 - concluded

Tableau 1.2 Estimations de la population totale par province, territoire et division de recensement au 1^{er} juillet, 1991 à 1998 - fin

Area ¹ - Région ¹	1991 ID	1992 ID	1993 ID	1994 ID	1995 ID	1996 PD	1997 PR	1998 ¹⁵ PR
British Columbia - Colombie-Britannique	3,373,399	3,470,307	3,571,525	3,681,750	3,784,008	3,882,043	3,959,338	4,009,922 ¹³
Alberni-Clayoquot	32,004	31,998	32,412	32,557	32,670	32,832	32,736	32,789
Bulkley-Nechako	39,364	39,819	40,662	41,480	42,250	43,392	44,255	44,906
Capital	307,502	312,967	317,899	322,972	327,107	331,001	331,911	332,724
Cariboo	62,764	63,666	64,795	66,447	68,225	69,974	71,206	72,011
Central Coast	3,635	3,706	3,791	3,855	3,996	4,080	3,976	4,007
Central Kootenay	52,299	54,104	56,019	57,741	59,250	60,241	60,564	60,990
Central Okanagan	114,984	122,310	128,501	133,719	137,638	141,992	145,343	148,993
Columbia-Shuswap	42,667	44,259	46,239	47,962	49,152	49,873	50,028	51,124
Comox-Strathcona	85,138	88,541	92,633	96,174	99,159	101,519	102,911	104,414
Cowichan Valley	62,258	64,473	67,449	70,309	72,178	73,642	74,757	75,643
East Kootenay	53,660	54,464	55,189	56,402	57,605	58,516	58,810	59,493
Fort Nelson-Liard	5,194	5,140	5,281	5,522	5,837	6,155	6,302	6,342
Fraser-Fort George	93,105	94,383	96,408	98,796	101,317	103,108	104,123	105,433
Fraser-Valley	191,026	199,504	209,387	218,497	225,791	231,533	236,288	239,314
Greater Vancouver	1,646,854	1,691,289	1,736,726	1,792,984	1,850,604	1,912,120	1,966,881	1,995,927
Kitimat-Stikine	42,637	43,022	43,440	44,070	44,737	45,426	45,499	45,592
Kootenay Boundary	31,955	32,684	33,098	33,515	33,945	34,031	34,009	34,087
Mount Waddington	14,215	14,324	14,834	15,207	15,444	15,126	14,927	14,842
Nanaimo	104,463	110,093	115,425	120,370	123,523	126,417	128,895	130,852
North Okanagan	63,365	66,338	69,328	71,573	73,299	74,250	75,283	75,802
Okanagan-Similkameen	68,312	71,415	74,465	76,245	77,612	78,616	79,384	79,621
Peace River	54,825	54,757	54,748	56,381	57,981	58,798	59,138	59,763
Powell River	19,729	19,757	19,977	20,172	20,489	20,655	20,762	20,821
Skeena-Queen Charlotte	24,944	25,027	25,245	25,498	25,749	25,765	25,295	24,923
Squamish-Lillooet	25,756	26,740	27,999	29,259	30,729	32,204	33,134	34,403
Stikine	2,212	1,890	1,345	1,386	1,437	1,446	1,400	1,398
Sunshine Coast	21,363	22,776	23,760	24,614	25,249	25,828	26,304	26,792
Thompson-Nicola	107,169	110,861	114,470	118,043	121,035	123,503	125,217	126,916
Yukon	28,915	30,243	30,619	30,047	30,887	31,938	32,239	31,651
Yukon	28,915	30,243	30,619	30,047	30,887	31,938	32,239	31,651
Northwest Territories- Territoires du Nord-Ouest	60,930	62,412	63,549	65,157	66,575	67,570	67,797	67,468 ¹⁴
Baffin	11,928	12,375	12,727	13,187	13,410	13,745	13,848	14,112
Fort Smith	29,288	29,895	30,289	30,904	31,612	31,853	32,038	31,234
Inuvik	9,020	9,149	9,200	9,344	9,479	9,533	9,333	9,342
Keewatin	6,101	6,246	6,473	6,739	6,973	7,150	7,298	7,420
Kitikmeot	4,593	4,747	4,860	4,983	5,101	5,289	5,280	5,360

Table 1.3 Estimates of Total Population for Canada and Census Metropolitan Areas, July 1, 1991 to 1998

Tableau 1.3 Estimations de la population totale du Canada et des régions métropolitaines de recensement au 1^{er} juillet, 1991 à 1998

Area ¹ - Région ¹	1991 ID	1992 ID	1993 ID	1994 ID	1995 ID	1996 PD	1997 PR	1998 ¹⁵ PR
CANADA	28,030,864	28,376,550	28,703,142	29,035,981	29,353,854	29,671,892	30,003,955	30,300,422
All Metropolitan Areas - Ensemble des régions métropolitaines	17,241,347	17,469,739	17,676,489	17,907,610	18,137,787	18,374,294	18,633,822	16,556,180
Calgary	766,340	780,841	791,875	807,312	825,277	845,493	873,352	907,112
Chicoutimi-Jonquière	164,531	164,541	165,115	164,813	163,926	162,949	162,763	161,982
Edmonton	854,261	866,439	874,276	876,786	878,770	885,123	897,605	917,536
Halifax	326,577	329,622	332,321	335,488	337,899	341,463	345,346	347,984
Hamilton	618,603	622,347	624,799	630,008	636,438	642,729	650,865	658,618
Kitchener	368,443	373,400	377,441	382,842	388,182	395,208	402,554	409,520
London	394,105	397,952	400,410	404,041	407,997	410,407	413,582	418,180
Montréal	3,290,792	3,309,652	3,334,539	3,357,451	3,377,019	3,393,739	3,411,970	3,428,304
Oshawa	248,328	255,403	261,280	267,142	272,557	277,073	282,276	289,192
Ottawa-Hull	971,950	990,713	1,009,505	1,021,529	1,030,857	1,037,853	1,047,254	1,056,748
- Ontario	739,049	751,970	765,760	774,260	781,273	786,265	794,068	801,555
- Québec	232,901	238,743	243,745	247,269	249,584	251,588	253,186	255,193
Québec	660,730	667,080	674,637	679,250	680,716	683,741	685,786	687,155
Regina	194,569	195,564	196,881	197,554	198,396	199,527	199,082	199,539
St. Catharines-Niagara	375,691	378,250	378,570	378,690	379,534	382,813	385,853	389,081
St. John's	175,391	176,982	178,581	177,954	177,552	177,054	176,542	173,586
Saint John	129,187	129,362	129,286	128,875	128,476	128,029	127,810	127,280
Saskatoon	214,205	216,555	218,397	220,425	223,629	225,963	227,708	229,302
Sherbrooke	143,998	144,971	146,017	147,214	148,424	150,098	151,449	152,655
Sudbury	162,688	165,208	165,872	165,587	165,204	165,009	163,997	163,313
Thunder Bay	128,819	129,590	129,513	129,230	129,130	129,089	128,571	128,607
Toronto	4,028,875	4,097,163	4,154,279	4,235,737	4,319,880	4,403,092	4,503,082	4,594,880
Trois-Rivières	139,328	140,716	140,918	141,356	141,795	142,234	142,286	142,448
Vancouver	1,646,854	1,691,289	1,736,726	1,792,984	1,850,604	1,912,120	1,966,881	1,995,927 ¹³
Victoria	295,566	300,511	304,903	309,537	313,420	316,828	317,547	318,124 ¹³
Windsor	270,326	272,210	274,421	278,123	281,833	287,486	291,918	296,726
Winnipeg	671,190	673,378	675,927	677,682	680,272	679,174	677,743	676,432

Table 1.4 Estimates of Population by Age and Sex, Canada, July 1, 1991 to 1998

Tableau 1.4 Estimations de la population selon l'âge et le sexe, Canada au 1^{er} juillet, 1991 à 1998

Sex and Age - Sexe et âge	1991 ID	1992 ID	1993 ID	1994 ID	1995 ID	1996 PD	1997 PR	1998 PR
Males - Masculin								
All Ages - Tous âges	13,894,492	14,062,820	14,221,551	14,383,261	14,537,509	14,691,777	14,853,426	14,997,596
0	208,484	206,348	201,577	197,825	196,287	194,768	186,874	181,806
1	208,031	209,610	207,346	202,583	198,975	198,270	196,293	188,236
2	198,492	209,571	210,460	207,876	203,391	200,174	199,888	197,659
3	192,798	200,166	210,294	210,927	208,548	204,394	201,683	201,245
4	194,664	195,055	201,908	211,094	211,366	209,414	205,876	202,947
0-4	1,002,469	1,020,750	1,031,585	1,030,305	1,018,567	1,007,020	990,614	971,893
5	199,021	196,662	196,246	203,383	211,936	212,143	211,109	207,267
6	199,617	201,387	198,530	197,669	204,532	213,161	214,135	212,640
7	198,107	201,815	202,581	199,720	198,825	205,839	214,813	215,456
8	197,076	200,117	203,249	204,036	200,747	200,049	207,414	216,124
9	197,542	199,268	201,837	204,891	204,998	202,084	201,614	208,844
5-9	991,363	999,249	1,002,443	1,009,699	1,021,038	1,033,276	1,049,085	1,060,331
10	197,857	199,737	201,104	203,317	206,258	206,239	203,778	203,135
11	197,324	200,190	201,106	202,718	204,688	207,699	207,815	205,067
12	193,535	199,858	202,159	202,518	204,002	206,332	209,406	209,244
13	191,599	196,163	201,953	204,260	203,870	205,621	207,906	210,834
14	192,721	194,338	198,674	204,175	206,176	205,556	207,415	209,415
10-14	973,036	990,286	1,004,996	1,016,988	1,024,994	1,031,447	1,036,320	1,037,695
15	196,374	195,547	196,717	201,366	206,378	208,451	207,268	208,951
16	198,517	198,778	198,011	199,252	203,912	208,901	210,193	208,886
17	195,013	200,342	200,468	200,695	201,747	206,646	210,579	211,646
18	198,471	196,516	201,580	202,712	203,494	204,727	208,194	212,010
19	202,841	199,845	197,481	203,495	204,816	206,259	206,296	209,698
15-19	991,216	991,028	994,257	1,007,520	1,020,347	1,034,984	1,042,530	1,051,191
20	211,602	203,838	200,164	198,605	205,057	206,675	207,283	207,251
21	212,842	212,660	204,038	201,019	199,642	206,515	208,146	208,721
22	209,833	214,335	213,216	204,865	201,877	200,947	208,042	209,603
23	210,775	211,470	215,145	214,280	205,689	202,911	202,486	209,380
24	217,127	212,179	212,638	216,546	215,288	206,886	204,588	203,948
20-24	1,062,179	1,054,482	1,045,201	1,035,315	1,027,553	1,023,934	1,030,545	1,038,903
25	231,474	218,642	213,301	214,072	217,622	216,326	208,150	205,693
26	251,046	233,092	220,238	214,693	215,353	218,661	217,827	209,484
27	260,124	251,981	234,436	221,728	215,979	216,493	220,224	219,219
28	264,608	261,395	253,521	236,421	223,405	217,347	218,346	221,875
29	262,550	265,772	263,216	255,220	238,018	224,873	219,333	220,130
25-29	1,269,802	1,230,882	1,184,712	1,142,134	1,110,377	1,093,700	1,083,880	1,076,401
30	266,432	263,267	267,321	264,965	256,832	239,409	226,998	221,503
31	263,147	266,877	264,588	269,145	266,626	258,223	241,300	228,556
32	258,531	263,791	267,832	265,751	270,791	268,317	259,993	242,725
33	257,757	258,528	264,678	268,776	266,868	272,295	270,206	261,356
34	253,029	257,821	259,484	265,798	269,753	267,958	273,948	271,444
30-34	1,298,896	1,310,284	1,323,903	1,334,435	1,330,870	1,306,202	1,272,445	1,225,584
35	244,409	253,019	258,708	260,295	266,893	270,581	269,370	275,201
36	243,941	244,430	253,549	259,366	261,293	267,799	271,895	270,450
37	236,095	243,915	245,467	254,332	260,275	262,093	269,011	272,875
38	226,604	236,297	244,748	246,330	255,276	261,232	263,489	270,114
39	221,191	226,640	236,790	245,281	247,361	256,051	262,456	264,326
35-39	1,172,240	1,204,301	1,239,262	1,265,604	1,291,098	1,317,756	1,336,221	1,352,966
40	218,126	220,926	227,189	237,402	246,104	248,541	257,217	263,221
41	214,494	217,542	220,932	227,639	237,998	247,002	249,687	258,037
42	210,926	214,169	217,641	221,135	228,184	238,728	247,801	250,143
43	211,717	210,622	214,032	217,705	221,401	228,682	239,377	248,294
44	212,854	211,375	210,565	214,100	217,841	221,655	229,320	239,759
40-44	1,068,117	1,074,634	1,090,359	1,117,981	1,151,528	1,184,608	1,223,402	1,259,454

See footnote(s) and abbreviation(s) at the end of the publication.

Voir renvoi(s) et abréviation(s) à la fin de la publication.

Table 1.4 Estimates of Population by Age and Sex, Canada, July 1, 1991 to 1998 - continued

Tableau 1.4 Estimations de la population selon l'âge et le sexe, Canada au 1^{er} juillet, 1991 à 1998 - suite

Sex and Age - Sexe et âge	1991 ID	1992 ID	1993 ID	1994 ID	1995 ID	1996 PD	1997 PR	1998 PR
Males - Masculin								
45	185,034	212,434	211,376	210,703	214,225	217,939	222,226	229,677
46	173,400	184,333	212,180	211,458	210,769	214,159	218,194	222,379
47	168,506	172,506	183,601	211,894	211,447	210,667	214,468	218,210
48	164,062	167,834	171,865	183,146	211,468	211,358	210,696	214,394
49	152,969	163,375	167,261	171,180	182,447	210,879	211,195	210,402
45-49	843,971	900,482	946,283	988,381	1,030,356	1,065,002	1,076,779	1,095,062
50	147,027	152,127	162,682	166,690	170,356	181,587	210,519	210,768
51	138,652	146,235	151,441	162,011	166,042	169,459	181,110	210,044
52	134,695	138,020	145,486	150,815	161,297	165,229	168,874	180,473
53	129,527	134,074	137,349	144,784	150,020	160,424	164,675	168,273
54	124,964	129,117	133,518	136,791	143,943	149,015	159,711	163,872
50-54	674,865	699,573	730,476	761,091	791,658	825,714	884,889	933,430
55	125,611	124,569	128,696	133,002	136,060	142,968	148,306	158,921
56	122,894	125,063	124,046	128,270	132,317	135,207	142,298	147,586
57	120,596	122,199	124,304	123,673	127,733	131,605	134,491	141,482
58	123,158	120,050	121,492	123,866	123,150	127,061	130,876	133,643
59	124,265	122,243	119,287	120,942	123,183	122,433	126,205	129,911
55-59	616,524	614,124	617,825	629,753	642,443	659,274	682,176	711,543
60	122,833	123,314	121,384	118,667	120,107	122,189	121,456	125,141
61	120,254	121,627	122,234	120,478	117,788	118,977	121,076	120,224
62	114,417	118,922	120,357	121,066	119,299	116,546	117,705	119,733
63	113,078	112,999	117,349	119,062	119,721	117,820	115,062	116,115
64	109,467	111,468	111,461	115,773	117,517	118,069	116,244	113,426
60-64	580,049	588,330	592,785	595,046	594,432	593,601	591,543	594,639
65	107,324	107,630	109,604	109,747	113,811	115,657	116,201	114,282
66	103,628	105,115	105,374	107,605	107,874	111,626	113,577	114,076
67	99,383	101,385	102,702	103,028	105,325	105,529	109,361	111,237
68	95,019	96,996	98,859	100,231	100,451	102,773	103,044	106,879
69	93,361	92,516	94,351	96,142	97,391	97,616	100,234	100,489
65-69	498,715	503,642	510,890	516,753	524,852	533,201	542,417	546,963
70-74	364,884	382,326	397,598	412,365	420,379	426,243	431,613	439,309
75-79	255,989	259,569	261,001	262,401	270,478	282,361	297,570	312,463
80-84	142,435	148,388	154,334	160,606	166,569	170,307	173,440	175,078
85-89	62,274	64,035	66,234	68,581	71,434	74,632	78,293	83,211
90+	25,468	26,455	27,407	28,303	28,536	28,515	29,664	31,480
Special Age Groups - Groupes d'âge particuliers								
0-14	2,966,868	3,010,285	3,039,024	3,056,992	3,064,599	3,071,743	3,076,019	3,069,919
0-17	3,556,772	3,604,952	3,634,220	3,658,305	3,676,636	3,695,741	3,704,059	3,699,402
15-64	9,577,859	9,668,120	9,765,063	9,877,260	9,990,662	10,104,775	10,224,410	10,339,173
18-24	1,463,491	1,450,843	1,444,262	1,441,522	1,435,863	1,434,920	1,445,035	1,460,611
18-64	8,987,955	9,073,453	9,169,867	9,275,947	9,378,625	9,480,777	9,596,370	9,709,690
18+	10,337,720	10,457,868	10,587,331	10,724,956	10,860,873	10,996,036	11,149,367	11,298,194
25-44	4,809,055	4,820,101	4,838,236	4,860,154	4,883,873	4,902,266	4,915,948	4,914,405
45-64	2,715,409	2,802,509	2,887,369	2,974,271	3,058,889	3,143,591	3,235,387	3,334,674
65+	1,349,765	1,384,415	1,417,464	1,449,009	1,482,248	1,515,259	1,552,997	1,588,504
TOTAL	13,894,492	14,062,820	14,221,551	14,383,261	14,537,509	14,691,777	14,853,426	14,997,596
Median Age (Years) - Âge médian (années)								
	32.5	32.8	33.2	33.6	33.9	34.3	34.7	35.1
Mean Age (Years) - Âge moyen (années)								
	34.3	34.4	34.6	34.8	35.0	35.2	35.4	35.7

See footnote(s) and abbreviation(s) at the end of the publication.

Voir renvoi(s) et abréviation(s) à la fin de la publication.

Table 1.4 Estimates of Population by Age and Sex, Canada, July 1, 1991 to 1998 - continued

Tableau 1.4 Estimations de la population selon l'âge et le sexe, Canada au 1^{er} juillet, 1991 à 1998 - suite

Sex and Age - Sexe et âge	1991 ID	1992 ID	1993 ID	1994 ID	1995 ID	1996 PD	1997 PR	1998 PR
Females - Féminin								
All Ages - Tous âges	14,136,372	14,313,730	14,481,591	14,652,720	14,816,345	14,980,115	15,150,529	15,302,826
0	198,408	196,262	190,647	187,314	185,898	186,179	176,904	172,258
1	198,469	199,506	197,650	191,936	188,861	187,936	188,144	178,604
2	189,124	199,153	199,858	198,422	192,968	190,065	189,565	189,523
3	183,963	190,940	200,383	200,583	199,133	194,100	191,506	190,748
4	186,019	185,993	192,546	201,225	201,058	200,018	195,585	192,694
0-4	955,983	971,854	981,084	979,480	967,918	958,298	941,704	923,827
5	189,510	187,601	187,201	193,623	201,821	201,750	201,533	196,902
6	189,589	191,441	189,335	188,506	194,497	202,892	203,489	203,036
7	188,260	191,205	192,534	190,317	189,559	195,798	204,387	204,710
8	187,349	189,806	192,252	193,608	191,407	190,779	197,334	205,651
9	187,775	189,209	191,508	193,736	194,376	192,749	192,329	198,726
5-9	942,483	949,262	952,830	959,790	971,660	983,968	999,072	1,009,025
10	188,780	189,198	190,420	193,143	194,773	195,468	194,143	193,554
11	187,182	190,528	190,684	192,245	194,411	196,066	196,779	195,265
12	183,817	189,312	192,464	192,320	193,680	195,990	197,613	198,107
13	181,596	185,725	191,082	194,267	193,577	195,282	197,383	198,709
14	183,453	183,376	187,596	193,134	195,981	194,991	196,689	198,716
10-14	924,828	938,139	952,246	965,109	972,422	977,797	982,607	984,351
15	185,850	185,187	185,159	189,689	195,033	197,929	196,508	197,911
16	187,348	187,693	187,541	187,515	191,963	197,299	199,625	198,094
17	184,095	188,803	189,039	189,884	189,985	194,606	199,254	201,433
18	187,115	186,264	190,861	191,559	192,485	192,711	196,395	200,879
19	192,368	189,280	187,917	192,951	193,935	195,450	194,854	198,427
15-19	936,776	937,227	940,517	951,598	963,401	977,995	986,636	996,744
20	203,323	194,276	190,528	189,738	195,476	196,818	197,471	196,706
21	204,018	204,967	195,361	192,527	191,725	198,195	199,424	199,863
22	202,777	206,092	205,936	197,295	194,448	194,175	200,078	201,275
23	204,464	205,321	207,541	207,837	199,024	196,472	196,061	201,988
24	211,221	206,479	206,486	209,391	209,344	200,992	198,341	197,851
20-24	1,025,803	1,017,135	1,005,852	996,788	990,017	986,652	991,375	997,683
25	224,657	213,507	208,019	208,487	211,021	211,070	203,057	200,249
26	244,072	226,808	215,084	210,078	210,348	212,543	213,209	205,050
27	252,781	246,175	228,779	216,893	211,871	211,881	214,437	214,953
28	258,557	254,813	247,701	230,513	218,728	213,737	214,166	216,409
29	257,104	260,130	256,110	248,990	232,269	220,572	216,055	216,201
25-29	1,237,171	1,201,433	1,155,693	1,114,961	1,084,237	1,069,803	1,060,924	1,052,862
30	261,730	258,394	261,676	257,790	250,500	233,870	222,787	218,289
31	259,703	262,463	259,217	262,847	259,533	252,069	236,160	224,694
32	255,816	260,146	263,209	260,491	264,486	261,321	254,282	237,995
33	254,649	257,253	261,827	264,627	261,632	266,025	263,686	256,069
34	251,730	255,009	257,977	262,655	265,868	262,868	268,194	265,339
30-34	1,283,628	1,293,265	1,303,906	1,308,410	1,302,019	1,276,153	1,245,109	1,202,386
35	243,382	252,379	256,133	259,057	263,947	267,148	264,938	270,128
36	243,719	244,012	253,007	256,962	260,295	265,233	269,212	266,614
37	237,097	244,323	245,381	253,738	258,047	261,466	266,990	270,536
38	228,254	237,350	244,765	246,490	254,649	259,194	263,229	268,377
39	220,723	228,690	238,410	245,887	247,594	255,470	260,789	264,394
35-39	1,173,175	1,206,754	1,237,696	1,262,134	1,284,532	1,308,511	1,325,158	1,340,049
40	217,539	220,881	229,338	239,404	246,828	248,768	257,026	261,957
41	212,921	217,729	221,482	230,055	240,303	247,669	250,054	257,843
42	210,645	212,859	217,800	221,676	230,698	241,024	248,615	250,792
43	209,204	210,633	213,249	218,002	221,992	231,144	241,967	249,379
44	210,580	209,360	210,825	213,650	218,169	222,168	231,924	242,534
40-44	1,060,889	1,071,462	1,092,694	1,122,787	1,157,990	1,190,773	1,229,586	1,262,505

See footnote(s) and abbreviation(s) at the end of the publication.

Voir renvoi(s) et abréviation(s) à la fin de la publication.

Table 1.4 Estimates of Population by Age and Sex, Canada, July 1, 1991 to 1998 - continued

Tableau 1.4 Estimations de la population selon l'âge et le sexe, Canada au 1^{er} juillet, 1991 à 1998 - suite

Sex and Age - Sexe et âge	1991 ID	1992 ID	1993 ID	1994 ID	1995 ID	1996 PD	1997 PR	1998 PR
Females - Féminin								
45	182,540	210,533	209,987	211,336	214,035	218,150	222,717	232,307
46	170,178	182,239	210,891	210,701	211,513	214,155	218,562	222,989
47	165,763	169,880	182,296	211,353	211,226	211,517	214,530	218,775
48	160,881	165,638	169,914	182,474	211,502	211,518	211,660	214,539
49	150,212	160,873	165,841	170,089	182,449	211,505	211,611	211,562
45-49	829,574	889,163	938,929	985,953	1,030,725	1,066,845	1,079,080	1,100,172
50	145,089	150,073	161,007	166,135	170,023	182,221	211,531	211,513
51	136,597	145,212	150,365	161,348	166,323	169,827	182,238	211,552
52	133,242	136,462	145,106	150,490	161,480	166,298	169,708	182,053
53	128,072	133,314	136,801	145,381	150,626	161,434	166,247	169,552
54	124,664	128,282	133,551	137,187	145,402	150,552	161,326	166,001
50-54	667,664	693,343	726,830	760,541	793,854	830,332	891,050	940,671
55	125,650	125,002	128,907	133,982	137,449	145,246	150,397	161,090
56	123,396	125,517	125,156	129,252	134,333	137,538	145,123	150,179
57	120,604	123,176	125,638	125,430	129,525	134,263	137,312	144,733
58	124,091	120,518	123,248	125,855	125,557	129,594	134,030	136,964
59	125,191	124,044	120,653	123,392	125,955	125,416	129,372	133,650
55-59	618,932	618,257	623,602	637,911	652,819	672,057	696,234	726,616
60	126,015	124,808	123,799	120,671	123,348	125,679	125,046	128,875
61	124,239	125,695	124,471	123,631	120,545	122,968	125,272	124,588
62	120,513	123,770	125,235	124,175	123,231	120,116	122,499	124,692
63	121,405	120,103	123,431	124,839	123,696	122,615	119,540	121,841
64	119,854	120,653	119,564	122,829	124,184	122,821	121,896	118,725
60-64	612,026	615,029	616,500	616,145	615,004	614,199	614,253	618,721
65	121,499	118,925	119,740	118,856	121,931	123,227	121,870	120,938
66	119,642	120,258	117,880	118,676	117,860	120,811	122,184	120,766
67	117,699	118,300	118,956	116,678	117,477	116,664	119,690	121,009
68	114,721	116,292	116,958	117,446	115,206	115,948	115,242	118,236
69	114,564	112,973	114,550	115,315	115,654	113,472	114,487	113,726
65-69	588,125	586,748	588,084	586,971	588,128	590,122	593,473	594,675
70-74	470,852	492,562	512,000	529,271	536,638	540,744	541,513	543,723
75-79	367,465	373,526	376,500	379,465	390,749	406,958	427,649	447,345
80-84	240,600	250,000	259,843	270,706	281,305	287,346	292,784	295,815
85-89	130,485	135,853	141,156	146,427	151,642	157,712	164,630	172,911
90+	69,913	72,718	75,629	78,273	81,285	83,850	87,692	92,745
Special Age Groups - Groupes d'âge particuliers								
0-14	2,823,294	2,859,255	2,886,160	2,904,379	2,912,000	2,920,063	2,923,383	2,917,203
0-17	3,380,587	3,420,938	3,447,899	3,471,467	3,488,981	3,509,897	3,518,770	3,514,641
15-64	9,445,638	9,543,068	9,642,219	9,757,228	9,874,598	9,993,320	10,119,405	10,238,409
18-24	1,405,286	1,392,679	1,384,630	1,381,298	1,376,437	1,374,813	1,382,624	1,396,989
18-64	8,888,345	8,981,385	9,080,480	9,190,140	9,297,617	9,403,486	9,524,018	9,640,971
18+	10,755,785	10,892,792	11,033,692	11,181,253	11,327,364	11,470,218	11,631,759	11,788,185
25-44	4,754,863	4,772,914	4,789,989	4,808,292	4,828,778	4,845,240	4,860,777	4,857,802
45-64	2,728,196	2,815,792	2,905,861	3,000,550	3,092,402	3,183,433	3,280,617	3,386,180
65+	1,867,440	1,911,407	1,953,212	1,991,113	2,029,747	2,066,732	2,107,741	2,147,214
TOTAL	14,136,372	14,313,730	14,481,591	14,652,720	14,816,345	14,980,115	15,150,529	15,302,826
Median Age (Years) - Âge médian (années)								
	34.1	34.4	34.8	35.2	35.6	36.0	36.4	36.8
Mean Age (Years) - Âge moyen (années)								
	36.3	36.5	36.7	36.9	37.1	37.3	37.5	37.8

See footnote(s) and abbreviation(s) at the end of the publication.

Voir renvoi(s) et abréviation(s) à la fin de la publication.

Table 1.4 Estimates of Population by Age and Sex, Canada, July 1, 1991 to 1998 - continued
 Tableau 1.4 Estimations de la population selon l'âge et le sexe, Canada au 1^{er} juillet, 1991 à 1998 - suite

Sex and Age - Sexe et âge	1991 ID	1992 ID	1993 ID	1994 ID	1995 ID	1996 PD	1997 PR	1998 PR
Both Sexes-Sexes réunis								
All Ages - Tous âges	28,030,864	28,376,550	28,703,142	29,035,981	29,353,854	29,671,892	30,003,955	30,300,422
0	406,892	402,610	392,224	385,139	382,185	380,947	363,778	354,064
1	406,500	409,116	404,996	394,519	387,836	386,206	384,437	366,840
2	387,616	408,724	410,318	406,298	396,359	390,239	389,453	387,182
3	376,761	391,106	410,677	411,510	407,681	398,494	393,189	391,993
4	380,683	381,048	394,454	412,319	412,424	409,432	401,461	395,641
0-4	1,958,452	1,992,604	2,012,669	2,009,785	1,986,485	1,965,318	1,932,318	1,895,720
5	388,531	384,263	383,447	397,006	413,757	413,893	412,642	404,169
6	389,206	392,828	387,865	386,175	399,029	416,053	417,624	415,676
7	386,367	393,020	395,115	390,037	388,384	401,637	419,200	420,166
8	384,425	389,923	395,501	397,644	392,154	390,828	404,748	421,775
9	385,317	388,477	393,345	398,627	399,374	394,833	393,943	407,570
5-9	1,933,846	1,948,511	1,955,273	1,969,489	1,992,698	2,017,244	2,048,157	2,069,356
10	386,637	388,935	391,524	396,460	401,031	401,707	397,921	396,689
11	384,506	390,718	391,790	394,963	399,099	403,765	404,594	400,332
12	377,352	389,170	394,623	394,838	397,682	402,322	407,019	407,351
13	373,195	381,888	393,035	398,527	397,447	400,903	405,289	409,543
14	376,174	377,714	386,270	397,309	402,157	400,547	404,104	408,131
10-14	1,897,864	1,928,425	1,957,242	1,982,097	1,997,416	2,009,244	2,018,927	2,022,046
15	382,224	380,734	381,876	391,055	401,411	406,380	403,776	406,862
16	385,865	386,471	385,552	386,767	395,875	406,200	409,818	406,980
17	379,108	389,145	389,507	390,579	391,732	401,252	409,833	413,079
18	385,586	382,780	392,441	394,271	395,979	397,438	404,589	412,889
19	395,209	389,125	385,398	396,446	398,751	401,709	401,150	408,125
15-19	1,927,992	1,928,255	1,934,774	1,959,118	1,983,748	2,012,979	2,029,166	2,047,935
20	414,925	398,114	390,692	388,343	400,533	403,493	404,754	403,957
21	416,860	417,627	399,399	393,546	391,367	404,710	407,570	408,584
22	412,610	420,427	419,152	402,160	396,325	395,122	408,120	410,878
23	415,239	416,791	422,686	422,117	404,713	399,383	398,547	411,368
24	428,348	418,658	419,124	425,937	424,632	407,878	402,929	401,799
20-24	2,087,982	2,071,617	2,051,053	2,032,103	2,017,570	2,010,586	2,021,920	2,036,586
25	456,131	432,149	421,320	422,559	428,643	427,396	411,207	405,942
26	495,118	459,900	435,322	424,771	425,701	431,204	431,036	414,534
27	512,905	498,156	463,215	438,621	427,850	428,374	434,661	434,172
28	523,165	516,208	501,222	466,934	442,133	431,084	432,512	438,284
29	519,654	525,902	519,326	504,210	470,287	445,445	435,388	436,331
25-29	2,506,973	2,432,315	2,340,405	2,257,095	2,194,614	2,163,503	2,144,804	2,129,263
30	528,162	521,661	528,997	522,755	507,332	473,279	449,785	439,792
31	522,850	529,340	523,805	531,992	526,159	510,292	477,460	453,250
32	514,347	523,937	531,041	526,242	535,277	529,638	514,275	480,720
33	512,406	515,781	526,505	533,403	528,500	538,320	533,892	517,425
34	504,759	512,830	517,461	528,453	535,621	530,826	542,142	536,783
30-34	2,582,524	2,603,549	2,627,809	2,642,845	2,632,889	2,582,355	2,517,554	2,427,970
35	487,791	505,398	514,841	519,352	530,840	537,729	534,308	545,329
36	487,660	488,442	506,556	516,328	521,588	533,032	541,107	537,064
37	473,192	488,238	490,848	508,070	518,322	523,559	536,001	543,411
38	454,858	473,647	489,513	492,820	509,925	520,426	526,718	538,491
39	441,914	455,330	475,200	491,168	494,955	511,521	523,245	528,720
35-39	2,345,415	2,411,055	2,476,958	2,527,738	2,575,630	2,626,267	2,661,379	2,693,015
40	435,665	441,807	456,527	476,806	492,932	497,309	514,243	525,178
41	427,415	435,271	442,414	457,694	478,301	494,671	499,741	515,880
42	421,571	427,028	435,441	442,811	458,882	479,752	496,416	500,935
43	420,921	421,255	427,281	435,707	443,393	459,826	481,344	497,673
44	423,434	420,735	421,390	427,750	436,010	443,823	461,244	482,293
40-44	2,129,006	2,146,096	2,183,053	2,240,768	2,309,518	2,375,381	2,452,988	2,521,959

See footnote(s) and abbreviation(s) at the end of the publication.

Voir renvoi(s) et abréviation(s) à la fin de la publication.

Table 1.4 Estimates of Population by Age and Sex, Canada, July 1, 1991 to 1998 - concluded
 Tableau 1.4 Estimations de la population selon l'âge et le sexe, Canada au 1^{er} juillet, 1991 à 1998 - fin

Sex and Age - Sexe et âge	1991 ID	1992 ID	1993 ID	1994 ID	1995 ID	1996 PD	1997 PR	1998 PR
Both Sexes-Sexes réunis								
45	367,574	422,967	421,363	422,039	428,260	436,089	444,943	461,984
46	343,578	366,572	423,071	422,159	422,282	428,314	436,756	445,368
47	334,269	342,386	365,897	423,247	422,673	422,184	428,998	436,985
48	324,943	333,472	341,779	365,620	422,970	422,876	422,356	428,933
49	303,181	324,248	333,102	341,269	364,896	422,384	422,806	421,964
45-49	1,673,545	1,789,645	1,885,212	1,974,334	2,061,081	2,131,847	2,155,859	2,195,234
50	292,116	302,200	323,689	332,825	340,379	363,808	422,050	422,281
51	275,249	291,447	301,806	323,359	332,365	339,286	363,348	421,596
52	267,937	274,482	290,592	301,305	322,777	331,527	338,582	362,526
53	257,599	267,388	274,150	290,165	300,646	321,858	330,922	337,825
54	249,628	257,399	267,069	273,978	289,345	299,567	321,037	329,873
50-54	1,342,529	1,392,916	1,457,306	1,521,632	1,585,512	1,656,046	1,775,939	1,874,101
55	251,261	249,571	257,603	266,984	273,509	288,214	298,703	320,011
56	246,290	250,580	249,202	257,522	266,650	272,745	287,421	297,765
57	241,200	245,375	249,942	249,103	257,258	265,868	271,803	286,215
58	247,249	240,568	244,740	249,721	248,707	256,655	264,906	270,607
59	249,456	246,287	239,940	244,334	249,138	247,849	255,577	263,561
55-59	1,235,456	1,232,381	1,241,427	1,267,664	1,295,262	1,331,331	1,378,410	1,438,159
60	248,848	248,122	245,183	239,338	243,455	247,868	246,502	254,016
61	244,493	247,322	246,705	244,109	238,333	241,945	246,348	244,812
62	234,930	242,692	245,592	245,241	242,530	236,662	240,204	244,425
63	234,483	233,102	240,780	243,901	243,417	240,435	234,602	237,956
64	229,321	232,121	231,025	238,602	241,701	240,890	238,140	232,151
60-64	1,192,075	1,203,359	1,209,285	1,211,191	1,209,436	1,207,800	1,205,796	1,213,360
65	228,823	226,555	229,344	228,603	235,742	238,884	238,071	235,220
66	223,270	225,373	223,254	226,281	225,734	232,437	235,761	234,842
67	217,082	219,685	221,658	219,706	222,802	222,193	229,051	232,246
68	209,740	213,288	215,817	217,677	215,657	218,721	218,286	225,115
69	207,925	205,489	208,901	211,457	213,045	211,088	214,721	214,215
65-69	1,086,840	1,090,390	1,098,974	1,103,724	1,112,980	1,123,323	1,135,890	1,141,638
70-74	835,736	874,888	909,598	941,636	957,017	966,987	973,126	983,032
75-79	623,454	633,095	637,501	641,866	661,227	689,319	725,219	759,808
80-84	383,035	398,388	414,177	431,312	447,874	457,653	466,224	470,893
85-89	192,759	199,888	207,390	215,008	223,076	232,344	242,923	256,122
90+	95,381	99,173	103,036	106,576	109,821	112,365	117,356	124,225
Special Age Groups - Groupes d'âge particuliers								
0-14	5,790,162	5,869,540	5,925,184	5,961,371	5,976,599	5,991,806	5,999,402	5,987,122
0-17	6,937,359	7,025,890	7,082,119	7,129,772	7,165,617	7,205,638	7,222,829	7,214,043
15-64	19,023,497	19,211,188	19,407,282	19,634,488	19,865,260	20,098,095	20,343,815	20,577,582
18-24	2,868,777	2,843,522	2,828,892	2,822,820	2,812,300	2,809,733	2,827,659	2,857,600
18-64	17,876,300	18,054,838	18,250,347	18,466,087	18,676,242	18,884,263	19,120,388	19,350,661
18+	21,093,505	21,350,660	21,621,023	21,906,209	22,188,237	22,466,254	22,781,126	23,086,379
25-44	9,563,918	9,593,015	9,628,225	9,668,446	9,712,651	9,747,506	9,776,725	9,772,207
45-64	5,443,605	5,618,301	5,793,230	5,974,821	6,151,291	6,327,024	6,516,004	6,720,854
65+	3,217,205	3,295,822	3,370,676	3,440,122	3,511,995	3,581,991	3,660,738	3,735,718
TOTAL	28,030,864	28,376,550	28,703,142	29,035,981	29,353,854	29,671,892	30,003,955	30,300,422
Median Age (Years) - Âge médian (années)								
	33.3	33.6	34.0	34.4	34.8	35.1	35.5	36.0
Mean Age (Years) - Âge moyen (années)								
	35.3	35.5	35.6	35.8	36.1	36.2	36.5	36.7

See footnote(s) and abbreviation(s) at the end of the publication.

Voir renvoi(s) et abréviation(s) à la fin de la publication.

Table 1.5 Estimates of Population by Age and Sex, Newfoundland, July 1, 1991 to 1998

Tableau 1.5 Estimations de la population selon l'âge et le sexe, Terre-Neuve au 1^{er} juillet, 1991 à 1998

Sex and Age - Sexe et âge	1991 ID	1992 ID	1993 ID	1994 ID	1995 ID	1996 PD	1997 PR	1998 PR
Males - Masculin								
All Ages - Tous âges	290,648	290,602	290,253	287,206	283,414	279,383	275,877	270,333
0	3,727	3,541	3,430	3,273	3,120	2,998	2,840	2,718
1	3,925	3,736	3,545	3,393	3,249	3,080	2,962	2,790
2	3,800	3,942	3,746	3,512	3,351	3,210	3,032	2,906
3	3,799	3,805	3,948	3,718	3,478	3,291	3,167	2,967
4	3,884	3,811	3,819	3,924	3,688	3,437	3,241	3,101
0-4	19,135	18,835	18,488	17,820	16,886	16,016	15,242	14,482
5	4,111	3,885	3,811	3,785	3,900	3,649	3,394	3,184
6	4,334	4,127	3,898	3,785	3,747	3,875	3,612	3,344
7	4,451	4,335	4,124	3,867	3,749	3,710	3,837	3,559
8	4,553	4,453	4,339	4,095	3,838	3,713	3,667	3,787
9	4,531	4,558	4,453	4,306	4,069	3,808	3,687	3,626
5-9	21,980	21,358	20,625	19,838	19,303	18,755	18,197	17,500
10	4,602	4,547	4,561	4,426	4,289	4,034	3,776	3,648
11	4,778	4,614	4,565	4,537	4,410	4,258	4,000	3,731
12	4,864	4,806	4,628	4,555	4,513	4,386	4,238	3,968
13	4,908	4,900	4,826	4,602	4,535	4,472	4,341	4,172
14	5,102	4,941	4,921	4,802	4,565	4,490	4,403	4,243
10-14	24,254	23,808	23,501	22,922	22,312	21,640	20,758	19,762
15	5,642	5,099	4,955	4,904	4,762	4,500	4,407	4,284
16	5,694	5,584	5,090	4,928	4,869	4,694	4,392	4,261
17	5,673	5,581	5,517	5,032	4,877	4,788	4,571	4,213
18	5,644	5,559	5,460	5,390	4,918	4,769	4,630	4,332
19	5,758	5,516	5,418	5,265	5,191	4,756	4,583	4,339
15-19	28,411	27,339	26,440	25,519	24,617	23,507	22,583	21,429
20	5,618	5,600	5,351	5,196	4,991	4,955	4,546	4,249
21	5,404	5,456	5,392	5,092	4,874	4,679	4,717	4,165
22	5,158	5,238	5,243	5,082	4,736	4,543	4,422	4,304
23	4,947	5,020	5,028	4,945	4,704	4,411	4,305	4,045
24	4,773	4,842	4,858	4,742	4,609	4,369	4,182	3,962
20-24	25,900	26,156	25,872	25,057	23,914	22,957	22,172	20,725
25	4,921	4,731	4,723	4,619	4,435	4,311	4,172	3,893
26	4,951	4,871	4,692	4,532	4,376	4,158	4,134	3,928
27	4,937	4,911	4,826	4,579	4,334	4,147	4,010	3,940
28	4,859	4,899	4,874	4,700	4,462	4,149	4,022	3,840
29	4,877	4,829	4,872	4,746	4,561	4,348	4,021	3,852
25-29	24,545	24,241	23,987	23,176	22,168	21,113	20,359	19,453
30	4,917	4,851	4,804	4,754	4,606	4,426	4,228	3,860
31	4,888	4,901	4,836	4,707	4,627	4,476	4,316	4,084
32	4,782	4,868	4,891	4,744	4,617	4,525	4,393	4,193
33	4,808	4,752	4,862	4,815	4,657	4,540	4,445	4,277
34	4,756	4,777	4,744	4,787	4,742	4,586	4,475	4,356
30-34	24,151	24,149	24,137	23,807	23,249	22,553	21,857	20,770
35	4,803	4,744	4,756	4,676	4,725	4,685	4,538	4,399
36	4,842	4,779	4,751	4,692	4,623	4,667	4,631	4,469
37	4,818	4,833	4,772	4,715	4,633	4,585	4,642	4,596
38	4,711	4,798	4,826	4,726	4,682	4,589	4,552	4,604
39	4,687	4,704	4,777	4,774	4,680	4,647	4,542	4,493
35-39	23,861	23,858	23,882	23,583	23,343	23,173	22,905	22,561
40	4,660	4,663	4,699	4,715	4,722	4,620	4,595	4,476
41	4,527	4,639	4,644	4,650	4,658	4,674	4,574	4,535
42	4,302	4,511	4,615	4,586	4,602	4,593	4,620	4,504
43	4,279	4,289	4,498	4,557	4,520	4,548	4,540	4,553
44	4,235	4,278	4,283	4,450	4,495	4,463	4,489	4,465
40-44	22,003	22,380	22,739	22,958	22,997	22,898	22,818	22,533

See footnote(s) and abbreviation(s) at the end of the publication.

Voir renvoi(s) et abréviation(s) à la fin de la publication.

Table 1.5 Estimates of Population by Age and Sex, Newfoundland, July 1, 1991 to 1998 - continued

Tableau 1.5 Estimations de la population selon l'âge et le sexe, Terre-Neuve au 1^{er} juillet, 1991 à 1998 - suite

Sex and Age - Sexe et âge	1991 ID	1992 ID	1993 ID	1994 ID	1995 ID	1996 PD	1997 PR	1998 PR
Males - Masculin								
45	4,066	4,195	4,276	4,258	4,403	4,432	4,409	4,413
46	3,441	4,025	4,153	4,253	4,227	4,358	4,387	4,351
47	3,361	3,412	3,983	4,096	4,233	4,190	4,309	4,322
48	3,106	3,322	3,379	3,933	4,047	4,212	4,146	4,252
49	2,896	3,073	3,277	3,342	3,891	3,999	4,180	4,105
45-49	16,870	18,027	19,068	19,882	20,801	21,191	21,431	21,443
50	2,735	2,869	3,042	3,240	3,310	3,856	3,974	4,148
51	2,682	2,705	2,846	3,005	3,208	3,294	3,833	3,948
52	2,608	2,676	2,683	2,820	2,981	3,187	3,284	3,819
53	2,523	2,586	2,664	2,647	2,792	2,958	3,172	3,272
54	2,372	2,502	2,563	2,643	2,606	2,772	2,954	3,158
50-54	12,920	13,338	13,798	14,355	14,897	16,067	17,217	18,345
55	2,311	2,357	2,474	2,530	2,623	2,576	2,749	2,930
56	2,310	2,300	2,330	2,432	2,482	2,597	2,548	2,716
57	2,227	2,285	2,284	2,309	2,400	2,432	2,558	2,505
58	2,222	2,205	2,254	2,261	2,286	2,348	2,386	2,511
59	2,218	2,201	2,184	2,217	2,244	2,262	2,319	2,356
55-59	11,288	11,348	11,526	11,749	12,035	12,215	12,560	13,018
60	2,188	2,200	2,174	2,156	2,184	2,227	2,234	2,290
61	2,129	2,154	2,169	2,142	2,120	2,151	2,191	2,197
62	1,941	2,079	2,119	2,134	2,119	2,089	2,116	2,150
63	1,912	1,899	2,040	2,084	2,097	2,083	2,049	2,075
64	2,005	1,864	1,860	1,991	2,050	2,057	2,043	2,008
60-64	10,175	10,196	10,362	10,507	10,570	10,607	10,633	10,720
65	2,024	1,966	1,825	1,815	1,934	1,998	2,004	1,991
66	1,731	1,970	1,904	1,777	1,768	1,883	1,957	1,967
67	1,651	1,695	1,918	1,866	1,720	1,723	1,838	1,916
68	1,715	1,603	1,648	1,856	1,822	1,669	1,675	1,794
69	1,791	1,661	1,547	1,598	1,798	1,776	1,623	1,632
65-69	8,912	8,895	8,842	8,912	9,042	9,049	9,097	9,300
70-74	7,238	7,412	7,525	7,437	7,285	7,433	7,462	7,442
75-79	4,994	5,021	5,001	5,065	5,265	5,396	5,612	5,725
80-84	2,614	2,763	2,943	3,049	3,092	3,086	3,120	3,152
85-89	971	1,031	1,055	1,127	1,208	1,310	1,391	1,464
90+	426	447	462	443	430	417	463	509
Special Age Groups - Groupes d'âge particuliers								
0-14	65,369	64,001	62,614	60,580	58,501	56,411	54,197	51,744
0-17	82,378	80,265	78,176	75,444	73,009	70,393	67,567	64,502
15-64	200,124	201,032	201,811	200,593	198,591	196,281	194,535	190,997
18-24	37,302	37,231	36,750	35,712	34,023	32,482	31,385	29,396
18-64	183,115	184,768	186,249	185,729	184,083	182,299	181,165	178,239
18+	208,270	210,337	212,077	211,762	210,405	208,990	208,310	205,831
25-44	94,560	94,628	94,745	93,524	91,757	89,737	87,939	85,317
45-64	51,253	52,909	54,754	56,493	58,303	60,080	61,841	63,526
65+	25,155	25,569	25,828	26,033	26,322	26,691	27,145	27,592
TOTAL	290,648	290,602	290,253	287,206	283,414	279,383	275,877	270,333
Median Age (Years) - Âge médian (années)								
	30.2	30.7	31.3	32.0	32.7	33.5	34.4	35.3
Mean Age (Years) - Âge moyen (années)								
	32.7	33.0	33.4	33.8	34.3	34.8	35.3	36.0

See footnote(s) and abbreviation(s) at the end of the publication.

Voir renvoi(s) et abréviation(s) à la fin de la publication.

Table 1.5 Estimates of Population by Age and Sex, Newfoundland, July 1, 1991 to 1998 - continued

Tableau 1.5 Estimations de la population selon l'âge et le sexe, Terre-Neuve au 1^{er} juillet, 1991 à 1998 - suite

Sex and Age - Sexe et âge	1991 ID	1992 ID	1993 ID	1994 ID	1995 ID	1996 PD	1997 PR	1998 PR
Females - Féminin								
All Ages - Tous âges	288,877	289,560	289,942	287,622	284,540	281,201	278,480	274,067
0	3,656	3,397	3,237	3,062	2,919	2,833	2,657	2,542
1	3,862	3,668	3,401	3,209	2,994	2,853	2,810	2,622
2	3,584	3,865	3,646	3,363	3,153	2,902	2,814	2,750
3	3,625	3,605	3,862	3,594	3,306	3,084	2,848	2,740
4	3,810	3,648	3,617	3,817	3,523	3,232	3,022	2,760
0-4	18,537	18,183	17,763	17,045	15,895	14,904	14,151	13,414
5	4,054	3,806	3,667	3,583	3,759	3,444	3,175	2,936
6	4,124	4,060	3,806	3,647	3,545	3,705	3,396	3,102
7	4,185	4,124	4,057	3,758	3,622	3,509	3,652	3,322
8	4,348	4,185	4,110	4,022	3,718	3,607	3,468	3,592
9	4,437	4,333	4,193	4,082	3,989	3,690	3,578	3,426
5-9	21,148	20,508	19,833	19,092	18,633	17,955	17,269	16,378
10	4,633	4,449	4,322	4,165	4,054	3,965	3,654	3,530
11	4,572	4,643	4,457	4,292	4,139	4,035	3,943	3,626
12	4,533	4,613	4,646	4,443	4,255	4,131	4,034	3,935
13	4,699	4,562	4,632	4,605	4,411	4,217	4,101	3,996
14	4,920	4,728	4,574	4,610	4,549	4,361	4,168	4,030
10-14	23,357	22,995	22,631	22,115	21,408	20,709	19,900	19,117
15	5,063	4,921	4,738	4,542	4,565	4,469	4,293	4,075
16	5,179	5,021	4,911	4,714	4,485	4,496	4,385	4,172
17	5,204	5,088	4,960	4,849	4,659	4,395	4,385	4,227
18	5,434	5,084	4,991	4,846	4,739	4,557	4,272	4,198
19	5,399	5,293	4,962	4,816	4,683	4,587	4,401	4,026
15-19	26,279	25,407	24,562	23,767	23,131	22,504	21,736	20,698
20	5,221	5,261	5,127	4,741	4,597	4,468	4,414	4,120
21	4,812	5,068	5,101	4,861	4,473	4,318	4,284	4,099
22	4,886	4,731	4,903	4,840	4,559	4,159	4,112	3,935
23	4,831	4,774	4,645	4,646	4,559	4,238	3,961	3,782
24	4,887	4,748	4,659	4,469	4,377	4,274	4,044	3,670
20-24	24,637	24,582	24,435	23,557	22,565	21,457	20,815	19,606
25	4,896	4,828	4,674	4,465	4,300	4,112	4,097	3,796
26	5,018	4,852	4,776	4,525	4,288	4,140	3,965	3,903
27	4,931	4,986	4,827	4,649	4,393	4,120	3,992	3,798
28	4,975	4,911	4,957	4,716	4,544	4,268	3,997	3,856
29	4,943	4,949	4,890	4,859	4,616	4,433	4,147	3,857
25-29	24,763	24,526	24,124	23,214	22,141	21,073	20,198	19,210
30	4,927	4,926	4,942	4,812	4,773	4,524	4,337	4,040
31	4,875	4,931	4,912	4,858	4,748	4,690	4,445	4,241
32	4,947	4,877	4,925	4,837	4,791	4,692	4,629	4,369
33	5,009	4,948	4,878	4,883	4,763	4,724	4,638	4,556
34	4,961	4,996	4,947	4,819	4,839	4,689	4,657	4,561
30-34	24,719	24,678	24,604	24,209	23,914	23,319	22,706	21,767
35	4,903	4,942	4,982	4,895	4,767	4,794	4,633	4,589
36	4,916	4,884	4,921	4,919	4,836	4,705	4,726	4,551
37	4,831	4,889	4,872	4,858	4,858	4,793	4,659	4,668
38	4,705	4,813	4,861	4,817	4,797	4,801	4,744	4,590
39	4,572	4,686	4,811	4,809	4,765	4,741	4,756	4,687
35-39	23,927	24,214	24,447	24,298	24,023	23,834	23,518	23,085
40	4,562	4,560	4,676	4,778	4,756	4,714	4,698	4,705
41	4,417	4,562	4,555	4,635	4,732	4,716	4,683	4,662
42	4,287	4,394	4,550	4,518	4,592	4,701	4,686	4,652
43	4,101	4,290	4,375	4,511	4,487	4,558	4,674	4,658
44	4,076	4,094	4,285	4,324	4,469	4,452	4,538	4,647
40-44	21,443	21,900	22,441	22,766	23,036	23,141	23,279	23,324

See footnote(s) and abbreviation(s) at the end of the publication.

Voir renvoi(s) et abréviation(s) à la fin de la publication.

Table 1.5 Estimates of Population by Age and Sex, Newfoundland, July 1, 1991 to 1998 - continued

Tableau 1.5 Estimations de la population selon l'âge et le sexe, Terre-Neuve au 1^{er} juillet, 1991 à 1998 - suite

Sex and Age - Sexe et âge	1991 ID	1992 ID	1993 ID	1994 ID	1995 ID	1996 PD	1997 PR	1998 PR
Females - Féminin								
45	4,000	4,075	4,085	4,260	4,275	4,432	4,427	4,507
46	3,288	3,989	4,074	4,058	4,214	4,227	4,409	4,399
47	3,190	3,277	3,973	4,062	4,021	4,185	4,204	4,374
48	3,127	3,182	3,268	3,944	4,030	3,987	4,160	4,167
49	2,745	3,113	3,174	3,251	3,902	4,000	3,957	4,125
45-49	16,350	17,636	18,574	19,575	20,442	20,831	21,157	21,572
50	2,570	2,740	3,095	3,161	3,226	3,867	3,974	3,929
51	2,515	2,563	2,730	3,076	3,129	3,208	3,844	3,947
52	2,546	2,509	2,550	2,713	3,042	3,108	3,182	3,812
53	2,334	2,526	2,497	2,530	2,689	3,021	3,090	3,158
54	2,261	2,317	2,515	2,486	2,510	2,672	2,999	3,061
50-54	12,226	12,655	13,387	13,966	14,596	15,876	17,089	17,907
55	2,239	2,260	2,316	2,495	2,464	2,491	2,653	2,977
56	2,163	2,227	2,254	2,295	2,473	2,458	2,482	2,643
57	2,088	2,168	2,210	2,242	2,273	2,455	2,449	2,470
58	2,142	2,089	2,171	2,193	2,221	2,255	2,444	2,433
59	2,081	2,139	2,091	2,164	2,167	2,214	2,248	2,435
55-59	10,713	10,883	11,042	11,389	11,598	11,873	12,276	12,958
60	2,126	2,070	2,129	2,085	2,151	2,140	2,196	2,229
61	2,069	2,122	2,062	2,117	2,071	2,142	2,124	2,178
62	2,050	2,072	2,107	2,043	2,094	2,045	2,113	2,091
63	1,927	2,028	2,069	2,088	2,025	2,077	2,025	2,088
64	1,998	1,911	2,005	2,054	2,061	2,002	2,047	1,995
60-64	10,170	10,203	10,372	10,387	10,402	10,406	10,505	10,581
65	2,091	1,971	1,890	1,973	2,040	2,034	1,973	2,014
66	1,782	2,065	1,946	1,857	1,936	2,018	2,002	1,940
67	1,779	1,752	2,025	1,907	1,816	1,913	1,997	1,983
68	1,730	1,750	1,727	1,994	1,871	1,784	1,879	1,962
69	1,872	1,709	1,720	1,697	1,950	1,841	1,762	1,854
65-69	9,254	9,247	9,308	9,428	9,613	9,590	9,613	9,753
70-74	8,205	8,506	8,559	8,488	8,209	8,386	8,404	8,448
75-79	6,411	6,440	6,548	6,611	6,828	6,986	7,222	7,261
80-84	3,858	4,060	4,271	4,589	4,790	4,833	4,899	4,963
85-89	1,827	1,864	1,934	2,035	2,217	2,421	2,579	2,764
90+	1,053	1,073	1,107	1,091	1,099	1,103	1,164	1,261
Special Age Groups - Groupes d'âge particuliers								
0-14	63,042	61,686	60,227	58,252	55,936	53,568	51,320	48,909
0-17	78,488	76,716	74,836	72,357	69,645	66,928	64,383	61,383
15-64	195,227	196,684	197,988	197,128	195,848	194,314	193,279	190,708
18-24	35,470	34,959	34,388	33,219	31,987	30,601	29,488	27,830
18-64	179,781	181,654	183,379	183,023	182,139	180,954	180,216	178,234
18+	210,389	212,844	215,106	215,265	214,895	214,273	214,097	212,684
25-44	94,852	95,318	95,616	94,487	93,114	91,367	89,701	87,386
45-64	49,459	51,377	53,375	55,317	57,038	58,986	61,027	63,018
65+	30,608	31,190	31,727	32,242	32,756	33,319	33,881	34,450
TOTAL	288,877	289,560	289,942	287,622	284,540	281,201	278,480	274,067
Median Age (Years) - Âge médian (années)								
	31.2	31.7	32.4	33.1	33.9	34.7	35.6	36.6
Mean Age (Years) - Âge moyen (années)								
	33.8	34.2	34.6	35.1	35.6	36.2	36.8	37.5

See footnote(s) and abbreviation(s) at the end of the publication.

Voir renvoi(s) et abréviation(s) à la fin de la publication.

Table 1.5 Estimates of Population by Age and Sex, Newfoundland, July 1, 1991 to 1998 - continued

Tableau 1.5 Estimations de la population selon l'âge et le sexe, Terre-Neuve au 1^{er} juillet, 1991 à 1998 - suite

Sex and Age - Sexe et âge	1991 ID	1992 ID	1993 ID	1994 ID	1995 ID	1996 PD	1997 PR	1998 PR
Both Sexes-Sexes réunis								
All Ages - Tous âges	579,525	580,162	580,195	574,828	567,954	560,584	554,357	544,400
0	7,383	6,938	6,667	6,335	6,039	5,831	5,497	5,260
1	7,787	7,404	6,946	6,602	6,243	5,933	5,772	5,412
2	7,384	7,807	7,392	6,875	6,504	6,112	5,846	5,656
3	7,424	7,410	7,810	7,312	6,784	6,375	6,015	5,707
4	7,694	7,459	7,436	7,741	7,211	6,669	6,263	5,861
0-4	37,672	37,018	36,251	34,865	32,781	30,920	29,393	27,896
5	8,165	7,691	7,478	7,368	7,659	7,093	6,569	6,120
6	8,458	8,187	7,704	7,432	7,292	7,580	7,008	6,446
7	8,636	8,459	8,181	7,625	7,371	7,219	7,489	6,881
8	8,901	8,638	8,449	8,117	7,556	7,320	7,135	7,379
9	8,968	8,891	8,646	8,388	8,058	7,498	7,265	7,052
5-9	43,128	41,866	40,458	38,930	37,936	36,710	35,466	33,878
10	9,235	8,996	8,883	8,591	8,343	7,999	7,430	7,178
11	9,350	9,257	9,022	8,829	8,549	8,293	7,943	7,357
12	9,397	9,419	9,274	8,998	8,768	8,517	8,272	7,903
13	9,607	9,462	9,458	9,207	8,946	8,689	8,442	8,168
14	10,022	9,669	9,495	9,412	9,114	8,851	8,571	8,273
10-14	47,611	46,803	46,132	45,037	43,720	42,349	40,658	38,879
15	10,705	10,020	9,693	9,446	9,327	8,969	8,700	8,359
16	10,873	10,605	10,001	9,642	9,354	9,190	8,777	8,433
17	10,877	10,669	10,477	9,881	9,536	9,183	8,956	8,440
18	11,078	10,643	10,451	10,236	9,657	9,326	8,902	8,530
19	11,157	10,809	10,380	10,081	9,874	9,343	8,984	8,365
15-19	54,690	52,746	51,002	49,286	47,748	46,011	44,319	42,127
20	10,839	10,861	10,478	9,937	9,588	9,423	8,960	8,369
21	10,216	10,524	10,493	9,953	9,347	8,997	9,001	8,264
22	10,044	9,969	10,146	9,922	9,295	8,702	8,534	8,239
23	9,778	9,794	9,673	9,591	9,263	8,649	8,266	7,827
24	9,660	9,590	9,517	9,211	8,986	8,643	8,226	7,632
20-24	50,537	50,738	50,307	48,614	46,479	44,414	42,987	40,331
25	9,817	9,559	9,397	9,084	8,735	8,423	8,269	7,689
26	9,969	9,723	9,468	9,057	8,664	8,298	8,099	7,831
27	9,868	9,897	9,653	9,228	8,727	8,267	8,002	7,738
28	9,834	9,810	9,831	9,416	9,006	8,417	8,019	7,696
29	9,820	9,778	9,762	9,605	9,177	8,781	8,168	7,709
25-29	49,308	48,767	48,111	46,390	44,309	42,186	40,557	38,663
30	9,844	9,777	9,746	9,566	9,379	8,950	8,565	7,900
31	9,763	9,832	9,748	9,565	9,375	9,166	8,761	8,325
32	9,729	9,745	9,816	9,581	9,408	9,217	9,022	8,562
33	9,817	9,700	9,740	9,698	9,420	9,264	9,083	8,833
34	9,717	9,773	9,691	9,606	9,581	9,275	9,132	8,917
30-34	48,870	48,827	48,741	48,016	47,163	45,872	44,563	42,537
35	9,706	9,686	9,738	9,571	9,492	9,479	9,171	8,988
36	9,758	9,663	9,672	9,611	9,459	9,372	9,357	9,020
37	9,649	9,722	9,644	9,573	9,491	9,378	9,301	9,264
38	9,416	9,611	9,687	9,543	9,479	9,390	9,296	9,194
39	9,259	9,390	9,588	9,583	9,445	9,388	9,298	9,180
35-39	47,788	48,072	48,329	47,881	47,366	47,007	46,423	45,646
40	9,222	9,223	9,375	9,493	9,478	9,334	9,293	9,181
41	8,944	9,201	9,199	9,285	9,390	9,390	9,257	9,197
42	8,589	8,905	9,165	9,104	9,194	9,294	9,306	9,156
43	8,380	8,579	8,873	9,068	9,007	9,106	9,214	9,211
44	8,311	8,372	8,568	8,774	8,964	8,915	9,027	9,112
40-44	43,446	44,280	45,180	45,724	46,033	46,039	46,097	45,857

See footnote(s) and abbreviation(s) at the end of the publication.

Voir renvoi(s) et abréviation(s) à la fin de la publication.

Table 1.5 Estimates of Population by Age and Sex, Newfoundland, July 1, 1991 to 1998 - concluded

Tableau 1.5 Estimations de la population selon l'âge et le sexe, Terre-Neuve au 1^{er} juillet, 1991 à 1998 - fin

Sex and Age - Sexe et âge	1991 ID	1992 ID	1993 ID	1994 ID	1995 ID	1996 PD	1997 PR	1998 PR
Both Sexes-Sexes réunis								
45	8,066	8,270	8,361	8,518	8,678	8,864	8,836	8,920
46	6,729	8,014	8,227	8,311	8,441	8,585	8,796	8,750
47	6,551	6,689	7,956	8,158	8,254	8,375	8,513	8,696
48	6,233	6,504	6,647	7,877	8,077	8,199	8,306	8,419
49	5,641	6,186	6,451	6,593	7,793	7,999	8,137	8,230
45-49	33,220	35,663	37,642	39,457	41,243	42,022	42,588	43,015
50	5,305	5,609	6,137	6,401	6,536	7,723	7,948	8,077
51	5,197	5,268	5,576	6,081	6,337	6,502	7,677	7,895
52	5,154	5,185	5,233	5,533	6,023	6,295	6,466	7,631
53	4,857	5,112	5,161	5,177	5,481	5,979	6,262	6,430
54	4,633	4,819	5,078	5,129	5,116	5,444	5,953	6,219
50-54	25,146	25,993	27,185	28,321	29,493	31,943	34,306	36,252
55	4,550	4,617	4,790	5,025	5,087	5,067	5,402	5,907
56	4,473	4,527	4,584	4,727	4,955	5,055	5,030	5,359
57	4,315	4,453	4,494	4,551	4,673	4,887	5,007	4,975
58	4,364	4,294	4,425	4,454	4,507	4,603	4,830	4,944
59	4,299	4,340	4,275	4,381	4,411	4,476	4,567	4,791
55-59	22,001	22,231	22,568	23,138	23,633	24,088	24,836	25,976
60	4,314	4,270	4,303	4,241	4,335	4,367	4,430	4,519
61	4,198	4,276	4,231	4,259	4,191	4,293	4,315	4,375
62	3,991	4,151	4,226	4,177	4,213	4,134	4,229	4,241
63	3,839	3,927	4,109	4,172	4,122	4,160	4,074	4,163
64	4,003	3,775	3,865	4,045	4,111	4,059	4,090	4,003
60-64	20,345	20,399	20,734	20,894	20,972	21,013	21,138	21,301
65	4,115	3,937	3,715	3,788	3,974	4,032	3,977	4,005
66	3,513	4,035	3,850	3,634	3,704	3,901	3,959	3,907
67	3,430	3,447	3,943	3,773	3,536	3,636	3,835	3,899
68	3,445	3,353	3,375	3,850	3,693	3,453	3,554	3,756
69	3,663	3,370	3,267	3,295	3,748	3,617	3,385	3,486
65-69	18,166	18,142	18,150	18,340	18,655	18,639	18,710	19,053
70-74	15,443	15,918	16,084	15,925	15,494	15,819	15,866	15,890
75-79	11,405	11,461	11,549	11,676	12,093	12,382	12,834	12,986
80-84	6,472	6,823	7,214	7,638	7,882	7,919	8,019	8,115
85-89	2,798	2,895	2,989	3,162	3,425	3,731	3,970	4,228
90+	1,479	1,520	1,569	1,534	1,529	1,520	1,627	1,770
Special Age Groups - Groupes d'âge particuliers								
0-14	128,411	125,687	122,841	118,832	114,437	109,979	105,517	100,653
0-17	160,866	156,981	153,012	147,801	142,654	137,321	131,950	125,885
15-64	395,351	397,716	399,799	397,721	394,439	390,595	387,814	381,705
18-24	72,772	72,190	71,138	68,931	66,010	63,083	60,873	57,226
18-64	362,896	366,422	369,628	368,752	366,222	363,253	361,381	356,473
18+	418,659	423,181	427,183	427,027	425,300	423,263	422,407	418,515
25-44	189,412	189,946	190,361	188,011	184,871	181,104	177,640	172,703
45-64	100,712	104,286	108,129	111,810	115,341	119,066	122,868	126,544
65+	55,763	56,759	57,555	58,275	59,078	60,010	61,026	62,042
TOTAL	579,525	580,162	580,195	574,828	567,954	560,584	554,357	544,400
Median Age (Years) - Âge médian (années)								
	30.7	31.2	31.8	32.5	33.3	34.1	35.0	35.9
Mean Age (Years) - Âge moyen (années)								
	33.2	33.6	34.0	34.5	35.0	35.5	36.1	36.7

See footnote(s) and abbreviation(s) at the end of the publication.

Voir renvoi(s) et abréviation(s) à la fin de la publication.

Table 1.6 Estimates of Population by Age and Sex, Prince Edward Island, July 1, 1991 to 1998

Tableau 1.6 Estimations de la population selon l'âge et le sexe, Île-du-Prince-Édouard au 1^{er} juillet, 1991 à 1998

Sex and Age - Sexe et âge	1991 ID	1992 ID	1993 ID	1994 ID	1995 ID	1996 PD	1997 PR	1998 PR
Males - Masculin								
All Ages - Tous âges	64,405	64,662	65,363	66,005	66,524	67,191	67,389	67,157
0	952	951	966	874	886	932	850	857
1	998	954	966	960	884	900	939	840
2	962	1,003	963	988	961	892	907	937
3	917	972	1,016	974	1,009	955	897	907
4	962	922	982	1,032	979	1,030	963	899
0-4	4,791	4,802	4,893	4,828	4,719	4,709	4,556	4,440
5	1,104	970	935	996	1,047	984	1,034	964
6	1,048	1,105	982	948	1,011	1,059	993	1,039
7	961	1,059	1,106	995	959	1,018	1,073	996
8	1,012	966	1,064	1,105	1,004	964	1,025	1,072
9	976	1,016	971	1,073	1,102	1,005	967	1,023
5-9	5,101	5,116	5,058	5,117	5,123	5,030	5,092	5,094
10	991	979	1,021	978	1,080	1,098	1,010	963
11	1,032	997	986	1,027	983	1,079	1,090	1,003
12	1,033	1,034	1,006	990	1,032	979	1,074	1,079
13	1,023	1,035	1,042	1,017	993	1,030	972	1,059
14	1,021	1,018	1,042	1,051	1,028	993	1,025	963
10-14	5,100	5,063	5,097	5,063	5,116	5,179	5,171	5,067
15	1,009	1,021	1,022	1,055	1,060	1,033	984	1,010
16	1,062	1,004	1,025	1,024	1,060	1,068	1,027	969
17	1,018	1,049	1,006	1,033	1,023	1,064	1,054	1,007
18	1,070	1,001	1,041	1,007	1,028	1,026	1,046	1,035
19	1,053	1,042	996	1,031	1,005	1,035	1,007	1,021
15-19	5,212	5,117	5,090	5,150	5,176	5,226	5,118	5,042
20	1,030	1,036	1,027	985	1,018	1,004	1,010	979
21	996	1,014	1,027	1,000	970	1,020	981	982
22	953	979	1,010	1,009	971	968	1,003	951
23	909	933	977	1,001	989	960	950	974
24	903	886	928	966	986	992	949	927
20-24	4,791	4,848	4,969	4,961	4,934	4,944	4,893	4,813
25	948	893	879	919	954	984	981	924
26	1,072	934	905	877	908	951	983	961
27	1,008	1,058	941	913	861	912	956	972
28	1,061	993	1,071	950	915	861	906	937
29	1,059	1,059	1,003	1,087	953	924	861	896
25-29	5,148	4,937	4,799	4,746	4,591	4,632	4,687	4,690
30	1,095	1,048	1,075	1,015	1,097	962	928	851
31	973	1,086	1,056	1,092	1,020	1,109	964	923
32	1,007	978	1,088	1,068	1,103	1,031	1,117	963
33	1,033	1,011	998	1,094	1,070	1,121	1,043	1,115
34	1,019	1,041	1,023	1,014	1,091	1,076	1,123	1,035
30-34	5,127	5,164	5,240	5,283	5,381	5,299	5,175	4,887
35	1,072	1,019	1,049	1,036	1,031	1,096	1,078	1,121
36	991	1,071	1,023	1,064	1,046	1,051	1,100	1,077
37	980	995	1,079	1,032	1,071	1,057	1,053	1,098
38	960	987	1,007	1,089	1,037	1,080	1,055	1,050
39	953	959	999	1,021	1,096	1,045	1,086	1,055
35-39	4,956	5,031	5,157	5,242	5,281	5,329	5,372	5,401
40	936	956	964	1,013	1,033	1,104	1,044	1,078
41	973	930	958	971	1,022	1,044	1,099	1,037
42	968	966	933	964	978	1,026	1,038	1,089
43	957	962	968	936	966	985	1,025	1,033
44	992	954	964	969	940	976	985	1,022
40-44	4,826	4,768	4,787	4,853	4,939	5,135	5,191	5,259

See footnote(s) and abbreviation(s) at the end of the publication.

Voir renvoi(s) et abréviation(s) à la fin de la publication.

Table 1.6 Estimates of Population by Age and Sex, Prince Edward Island, July 1, 1991 to 1998 - continued

Tableau 1.6 Estimations de la population selon l'âge et le sexe, Île-du-Prince-Édouard au 1^{er} juillet, 1991 à 1998 - suite

Sex and Age - Sexe et âge	1991 ID	1992 ID	1993 ID	1994 ID	1995 ID	1996 PD	1997 PR	1998 PR
Males - Masculin								
45	863	994	954	965	974	945	980	981
46	726	853	999	961	967	984	952	981
47	743	728	844	1,006	964	979	991	953
48	688	748	734	840	1,010	972	978	986
49	637	687	756	737	835	1,020	980	982
45-49	3,657	4,010	4,287	4,509	4,750	4,900	4,881	4,883
50	610	641	686	761	742	831	1,020	976
51	626	609	643	679	761	740	828	1,011
52	615	623	611	649	676	762	736	824
53	574	618	621	616	650	669	757	728
54	591	582	617	621	618	653	668	752
50-54	3,016	3,073	3,178	3,326	3,447	3,655	4,009	4,291
55	556	588	588	616	620	621	648	663
56	537	551	588	590	622	624	623	646
57	579	537	549	584	597	626	617	614
58	569	575	533	551	587	604	619	606
59	559	568	570	535	550	586	596	607
55-59	2,800	2,819	2,828	2,876	2,976	3,061	3,103	3,136
60	520	552	562	564	532	548	586	594
61	519	515	547	555	556	531	543	578
62	527	517	507	546	549	554	528	539
63	517	519	511	502	549	547	548	522
64	473	503	511	506	489	547	540	541
60-64	2,556	2,606	2,638	2,673	2,675	2,727	2,745	2,774
65	488	466	487	507	503	486	541	535
66	477	475	452	484	500	493	479	532
67	458	467	471	444	473	484	484	466
68	486	445	452	464	430	457	476	473
69	454	475	430	438	449	412	445	463
65-69	2,363	2,328	2,292	2,337	2,355	2,332	2,425	2,469
70-74	1,900	1,926	1,981	1,980	1,975	1,986	1,953	1,928
75-79	1,500	1,500	1,468	1,459	1,456	1,428	1,430	1,451
80-84	945	936	955	962	976	954	926	852
85-89	388	418	438	437	461	490	476	497
90+	228	200	208	203	193	175	186	183
Special Age Groups - Groupes d'âge particuliers								
0-14	14,992	14,981	15,048	15,008	14,958	14,918	14,819	14,601
0-17	18,081	18,055	18,101	18,120	18,101	18,083	17,884	17,587
15-64	42,089	42,373	42,973	43,619	44,150	44,908	45,174	45,176
18-24	6,914	6,891	7,006	6,999	6,967	7,005	6,946	6,869
18-64	39,000	39,299	39,920	40,507	41,007	41,743	42,109	42,190
18+	46,324	46,607	47,262	47,885	48,423	49,108	49,505	49,570
25-44	20,057	19,900	19,983	20,124	20,192	20,395	20,425	20,237
45-64	12,029	12,508	12,931	13,384	13,848	14,343	14,738	15,084
65+	7,324	7,308	7,342	7,378	7,416	7,365	7,396	7,380
TOTAL	64,405	64,662	65,363	66,005	66,524	67,191	67,389	67,157
Median Age (Years) - Âge médian (années)								
	32.0	32.3	32.6	33.0	33.4	33.7	34.1	34.5
Mean Age (Years) - Âge moyen (années)								
	34.3	34.4	34.5	34.7	34.9	35.0	35.2	35.4

See footnote(s) and abbreviation(s) at the end of the publication.

Voir renvoi(s) et abréviation(s) à la fin de la publication.

Table 1.6 Estimates of Population by Age and Sex, Prince Edward Island, July 1, 1991 to 1998 - continued
 Tableau 1.6 Estimations de la population selon l'âge et le sexe, Île-du-Prince-Édouard au 1^{er} juillet, 1991 à 1998 - suite

Sex and Age - Sexe et âge	1991 ID	1992 ID	1993 ID	1994 ID	1995 ID	1996 PD	1997 PR	1998 PR
Females - Féminin								
All Ages - Tous âges	65,907	66,216	66,980	67,686	68,264	68,997	69,407	69,231
0	958	901	853	856	805	884	788	809
1	975	951	907	868	860	796	881	778
2	933	967	962	911	876	869	799	874
3	920	930	973	972	922	891	871	794
4	957	925	943	981	983	931	895	866
0-4	4,743	4,674	4,638	4,588	4,446	4,371	4,234	4,121
5	973	956	941	955	990	993	933	890
6	952	974	971	958	967	999	998	930
7	960	952	985	982	972	977	1,002	995
8	965	964	962	992	991	984	982	995
9	998	971	982	971	998	995	986	977
5-9	4,848	4,817	4,841	4,858	4,918	4,948	4,901	4,787
10	934	992	985	994	977	1,001	996	981
11	915	927	1,000	994	1,004	978	996	984
12	1,007	902	934	1,002	1,003	1,016	972	987
13	958	1,001	905	943	1,008	1,016	1,018	966
14	985	953	1,006	917	950	1,018	1,020	1,021
10-14	4,799	4,775	4,830	4,850	4,942	5,029	5,002	4,939
15	930	985	953	1,009	924	959	1,024	1,032
16	978	934	987	951	1,014	936	970	1,030
17	965	974	943	992	954	1,030	952	982
18	935	973	979	951	998	968	1,048	963
19	1,012	951	994	990	963	1,014	980	1,062
15-19	4,820	4,817	4,856	4,893	4,853	4,907	4,974	5,069
20	993	1,000	939	993	968	949	1,009	942
21	955	962	982	928	967	938	943	951
22	943	917	933	972	899	947	927	879
23	949	903	897	923	953	880	931	863
24	907	914	888	893	905	947	868	881
20-24	4,747	4,696	4,639	4,709	4,692	4,661	4,678	4,516
25	940	883	905	887	890	911	944	837
26	980	919	884	899	888	904	916	932
27	1,137	977	926	891	902	902	906	912
28	1,089	1,131	999	927	897	913	911	910
29	1,009	1,094	1,145	1,012	927	909	925	916
25-29	5,155	5,004	4,859	4,616	4,504	4,539	4,602	4,507
30	1,084	1,016	1,111	1,150	1,024	936	919	931
31	1,113	1,091	1,038	1,125	1,163	1,044	946	925
32	1,034	1,121	1,106	1,050	1,138	1,167	1,058	951
33	1,047	1,046	1,133	1,113	1,062	1,149	1,182	1,066
34	1,074	1,051	1,057	1,133	1,118	1,073	1,157	1,182
30-34	5,352	5,325	5,445	5,571	5,505	5,369	5,262	5,055
35	1,072	1,083	1,064	1,059	1,136	1,123	1,082	1,158
36	994	1,065	1,098	1,067	1,066	1,135	1,126	1,075
37	1,025	1,001	1,070	1,100	1,072	1,065	1,133	1,118
38	967	1,023	1,017	1,066	1,108	1,071	1,061	1,119
39	917	963	1,033	1,023	1,060	1,112	1,066	1,049
35-39	4,975	5,135	5,282	5,315	5,442	5,506	5,468	5,519
40	923	912	974	1,037	1,036	1,054	1,104	1,050
41	1,007	919	918	974	1,041	1,044	1,044	1,086
42	983	996	929	917	976	1,042	1,029	1,023
43	979	980	998	934	916	976	1,036	1,011
44	942	976	994	1,001	943	917	968	1,024
40-44	4,834	4,783	4,813	4,863	4,912	5,033	5,181	5,194

See footnote(s) and abbreviation(s) at the end of the publication.

Voir renvoi(s) et abréviation(s) à la fin de la publication.

Table 1.6 Estimates of Population by Age and Sex, Prince Edward Island, July 1, 1991 to 1998 - continued

Tableau 1.6 Estimations de la population selon l'âge et le sexe, Île-du-Prince-Édouard au 1^{er} juillet, 1991 à 1998 - suite

Sex and Age - Sexe et âge	1991 ID	1992 ID	1993 ID	1994 ID	1995 ID	1996 PD	1997 PR	1998 PR
Females - Féminin								
45	794	942	987	1,002	1,005	954	913	961
46	725	789	953	995	1,018	1,015	955	906
47	730	721	790	965	1,005	1,033	1,023	952
48	649	729	722	792	978	1,017	1,034	1,018
49	616	651	734	721	797	993	1,022	1,034
45-49	3,514	3,832	4,186	4,475	4,803	5,012	4,947	4,871
50	635	618	658	739	724	798	998	1,021
51	640	637	623	661	742	722	797	995
52	561	637	642	628	664	745	725	796
53	564	566	639	648	637	671	747	725
54	579	563	572	640	648	642	674	748
50-54	2,979	3,021	3,134	3,316	3,415	3,578	3,941	4,285
55	593	578	561	576	639	651	643	673
56	564	596	582	563	583	643	653	644
57	541	563	601	581	562	591	643	654
58	565	544	564	607	581	566	592	645
59	528	571	544	564	605	584	568	593
55-59	2,791	2,852	2,852	2,891	2,970	3,035	3,099	3,209
60	516	533	574	543	561	609	582	566
61	498	518	534	575	538	563	610	583
62	521	499	516	536	576	535	562	610
63	495	521	497	516	541	579	536	563
64	544	501	515	503	516	545	583	538
60-64	2,574	2,572	2,636	2,673	2,732	2,831	2,873	2,860
65	515	543	502	506	503	514	542	578
66	527	516	540	499	504	498	511	535
67	501	528	517	527	497	492	496	502
68	529	489	520	513	519	494	485	487
69	520	526	481	518	506	508	481	470
65-69	2,592	2,602	2,560	2,563	2,529	2,506	2,515	2,572
70-74	2,425	2,484	2,503	2,467	2,421	2,404	2,393	2,330
75-79	2,100	2,080	2,081	2,047	2,095	2,124	2,162	2,205
80-84	1,388	1,449	1,491	1,600	1,630	1,661	1,653	1,626
85-89	747	775	818	869	895	930	956	974
90+	524	523	516	522	560	553	566	592
Special Age Groups - Groupes d'âge particuliers								
0-14	14,390	14,266	14,309	14,296	14,306	14,348	14,137	13,847
0-17	17,263	17,159	17,192	17,248	17,198	17,273	17,083	16,891
15-64	41,741	42,037	42,702	43,322	43,828	44,471	45,025	45,085
18-24	6,694	6,620	6,612	6,650	6,653	6,643	6,706	6,541
18-64	38,868	39,144	39,819	40,370	40,936	41,546	42,079	42,041
18+	48,644	49,057	49,788	50,438	51,066	51,724	52,324	52,340
25-44	20,316	20,247	20,399	20,365	20,363	20,447	20,513	20,275
45-64	11,858	12,277	12,808	13,355	13,920	14,456	14,860	15,225
65+	9,776	9,913	9,969	10,068	10,130	10,178	10,245	10,299
TOTAL	65,907	66,216	66,980	67,686	68,264	68,997	69,407	69,231
Median Age (Years) - Âge médian (années)								
	33.6	34.0	34.4	34.8	35.2	35.6	36.0	36.4
Mean Age (Years) - Âge moyen (années)								
	36.3	36.5	36.7	36.9	37.1	37.3	37.5	37.8

See footnote(s) and abbreviation(s) at the end of the publication.

Voir renvoi(s) et abréviation(s) à la fin de la publication.

Table 1.6 Estimates of Population by Age and Sex, Prince Edward Island, July 1, 1991 to 1998 - continued

Tableau 1.6 Estimations de la population selon l'âge et le sexe, île-du-Prince-Édouard au 1^{er} juillet, 1991 à 1998 - suite

Sex and Age - Sexe et âge	1991 ID	1992 ID	1993 ID	1994 ID	1995 ID	1996 PD	1997 PR	1998 PR
Both Sexes-Sexes réunis								
All Ages - Tous âges	130,312	130,878	132,343	133,691	134,788	136,188	136,796	136,388
0	1,910	1,852	1,819	1,730	1,691	1,816	1,638	1,666
1	1,973	1,905	1,873	1,828	1,744	1,696	1,820	1,618
2	1,895	1,970	1,925	1,899	1,837	1,761	1,706	1,811
3	1,837	1,902	1,989	1,946	1,931	1,846	1,768	1,701
4	1,919	1,847	1,925	2,013	1,962	1,961	1,858	1,765
0-4	9,534	9,476	9,531	9,416	9,165	9,080	8,790	8,561
5	2,077	1,926	1,876	1,951	2,037	1,977	1,967	1,854
6	2,000	2,079	1,953	1,906	1,978	2,058	1,991	1,969
7	1,921	2,011	2,091	1,977	1,931	1,995	2,075	1,991
8	1,977	1,930	2,026	2,097	1,995	1,948	2,007	2,067
9	1,974	1,987	1,953	2,044	2,100	2,000	1,953	2,000
5-9	9,949	9,933	9,899	9,975	10,041	9,978	9,993	9,881
10	1,925	1,971	2,006	1,972	2,057	2,099	2,006	1,944
11	1,947	1,924	1,986	2,021	1,987	2,057	2,086	1,987
12	2,040	1,936	1,940	1,992	2,035	1,995	2,046	2,066
13	1,981	2,036	1,947	1,960	2,001	2,046	1,990	2,025
14	2,006	1,971	2,048	1,968	1,978	2,011	2,045	1,984
10-14	9,899	9,838	9,927	9,913	10,058	10,208	10,173	10,006
15	1,939	2,006	1,975	2,064	1,984	1,992	2,008	2,042
16	2,040	1,938	2,012	1,975	2,074	2,004	1,997	1,999
17	1,983	2,023	1,949	2,025	1,977	2,094	2,006	1,989
18	2,005	1,974	2,020	1,958	2,026	1,994	2,094	1,998
19	2,065	1,993	1,990	2,021	1,968	2,049	1,987	2,083
15-19	10,032	9,934	9,946	10,043	10,029	10,133	10,092	10,111
20	2,023	2,036	1,966	1,978	1,986	1,953	2,019	1,921
21	1,951	1,976	2,009	1,928	1,937	1,958	1,924	1,933
22	1,896	1,896	1,943	1,981	1,870	1,915	1,930	1,830
23	1,858	1,836	1,874	1,924	1,942	1,840	1,881	1,837
24	1,810	1,800	1,816	1,859	1,891	1,939	1,817	1,808
20-24	9,538	9,544	9,608	9,670	9,626	9,605	9,571	9,329
25	1,888	1,776	1,784	1,806	1,844	1,895	1,925	1,761
26	2,052	1,853	1,789	1,776	1,796	1,855	1,899	1,893
27	2,145	2,035	1,867	1,804	1,763	1,814	1,862	1,884
28	2,150	2,124	2,070	1,877	1,812	1,774	1,817	1,847
29	2,068	2,153	2,148	2,099	1,880	1,833	1,786	1,812
25-29	10,303	9,941	9,658	9,362	9,095	9,171	9,289	9,197
30	2,179	2,064	2,186	2,165	2,121	1,898	1,847	1,782
31	2,086	2,177	2,094	2,217	2,183	2,153	1,910	1,848
32	2,041	2,099	2,194	2,118	2,241	2,198	2,175	1,914
33	2,080	2,057	2,131	2,207	2,132	2,270	2,225	2,181
34	2,093	2,092	2,080	2,147	2,209	2,149	2,280	2,217
30-34	10,479	10,489	10,685	10,854	10,886	10,668	10,437	9,942
35	2,144	2,102	2,113	2,095	2,167	2,219	2,160	2,279
36	1,985	2,136	2,121	2,131	2,112	2,186	2,226	2,152
37	2,005	1,996	2,149	2,132	2,143	2,122	2,186	2,216
38	1,927	2,010	2,024	2,155	2,145	2,151	2,116	2,169
39	1,870	1,922	2,032	2,044	2,156	2,157	2,152	2,104
35-39	9,931	10,166	10,439	10,557	10,723	10,835	10,840	10,920
40	1,859	1,868	1,938	2,050	2,069	2,158	2,148	2,128
41	1,980	1,849	1,876	1,945	2,063	2,088	2,143	2,123
42	1,951	1,962	1,862	1,881	1,954	2,068	2,067	2,112
43	1,936	1,942	1,966	1,870	1,882	1,961	2,061	2,044
44	1,934	1,930	1,958	1,970	1,883	1,893	1,953	2,046
40-44	9,660	9,551	9,600	9,716	9,851	10,168	10,372	10,453

See footnote(s) and abbreviation(s) at the end of the publication.

Voir renvoi(s) et abréviation(s) à la fin de la publication.

Table 1.6 Estimates of Population by Age and Sex, Prince Edward Island, July 1, 1991 to 1998 - concluded
 Tableau 1.6 Estimations de la population selon l'âge et le sexe, île-du-Prince-Édouard au 1^{er} juillet, 1991 à 1998 - fin

Sex and Age - Sexe et âge	1991 ID	1992 ID	1993 ID	1994 ID	1995 ID	1996 PD	1997 PR	1998 PR
Both Sexes-Sexes réunis								
45	1,657	1,936	1,941	1,967	1,979	1,899	1,893	1,942
46	1,451	1,642	1,952	1,956	1,985	1,999	1,907	1,887
47	1,473	1,449	1,634	1,971	1,969	2,012	2,014	1,905
48	1,337	1,477	1,456	1,632	1,988	1,989	2,012	2,004
49	1,253	1,338	1,490	1,458	1,632	2,013	2,002	2,016
45-49	7,171	7,842	8,473	8,984	9,553	9,912	9,828	9,754
50	1,245	1,259	1,344	1,500	1,466	1,629	2,018	1,997
51	1,266	1,246	1,266	1,340	1,503	1,462	1,625	2,006
52	1,176	1,260	1,253	1,277	1,340	1,507	1,461	1,620
53	1,138	1,184	1,260	1,264	1,287	1,340	1,504	1,453
54	1,170	1,145	1,189	1,261	1,266	1,295	1,342	1,500
50-54	5,995	6,094	6,312	6,642	6,862	7,233	7,950	8,576
55	1,149	1,166	1,149	1,192	1,259	1,272	1,291	1,336
56	1,101	1,147	1,170	1,153	1,205	1,267	1,276	1,290
57	1,120	1,100	1,150	1,165	1,159	1,217	1,260	1,268
58	1,134	1,119	1,097	1,158	1,168	1,170	1,211	1,251
59	1,087	1,139	1,114	1,099	1,155	1,170	1,164	1,200
55-59	5,591	5,671	5,680	5,767	5,946	6,096	6,202	6,345
60	1,036	1,085	1,136	1,107	1,093	1,157	1,168	1,160
61	1,017	1,033	1,081	1,130	1,094	1,094	1,153	1,161
62	1,048	1,016	1,023	1,082	1,125	1,089	1,090	1,149
63	1,012	1,040	1,008	1,018	1,090	1,126	1,084	1,085
64	1,017	1,004	1,026	1,009	1,005	1,092	1,123	1,079
60-64	5,130	5,178	5,274	5,346	5,407	5,558	5,618	5,634
65	1,003	1,009	989	1,013	1,006	1,000	1,083	1,113
66	1,004	991	992	983	1,004	991	990	1,067
67	959	995	988	971	970	976	980	968
68	1,015	934	972	977	949	951	961	960
69	974	1,001	911	956	955	920	926	933
65-69	4,955	4,930	4,852	4,900	4,884	4,838	4,940	5,041
70-74	4,325	4,410	4,484	4,447	4,396	4,390	4,346	4,258
75-79	3,600	3,580	3,549	3,506	3,551	3,552	3,592	3,656
80-84	2,333	2,385	2,446	2,562	2,606	2,615	2,579	2,478
85-89	1,135	1,193	1,256	1,306	1,356	1,420	1,432	1,471
90+	752	723	724	725	753	728	752	775
Special Age Groups - Groupes d'âge particuliers								
0-14	29,382	29,247	29,357	29,304	29,264	29,266	28,956	28,448
0-17	35,344	35,214	35,293	35,368	35,299	35,356	34,967	34,478
15-64	83,830	84,410	85,675	86,941	87,978	89,379	90,199	90,261
18-24	13,608	13,511	13,618	13,649	13,620	13,648	13,652	13,410
18-64	77,868	78,443	79,739	80,877	81,943	83,289	84,188	84,231
18+	94,968	95,664	97,050	98,323	99,489	100,832	101,829	101,910
25-44	40,373	40,147	40,382	40,489	40,555	40,842	40,938	40,512
45-64	23,887	24,785	25,739	26,739	27,768	28,799	29,598	30,309
65+	17,100	17,221	17,311	17,446	17,546	17,543	17,641	17,679
TOTAL	130,312	130,878	132,343	133,691	134,788	136,188	136,796	136,388
Median Age (Years) - Âge médian (années)								
	32.8	33.2	33.5	33.9	34.3	34.7	35.0	35.5
Mean Age (Years) - Âge moyen (années)								
	35.3	35.5	35.6	35.8	36.0	36.2	36.4	36.7

See footnote(s) and abbreviation(s) at the end of the publication.

Voir renvoi(s) et abréviation(s) à la fin de la publication.

Table 1.7 Estimates of Population by Age and Sex, Nova Scotia, July 1, 1991 to 1998

Tableau 1.7 Estimations de la population selon l'âge et le sexe, Nouvelle-Écosse au 1^{er} juillet, 1991 à 1998

Sex and Age - Sexe et âge	1991 ID	1992 ID	1993 ID	1994 ID	1995 ID	1996 PD	1997 PR	1998 PR
Males - Masculin								
All Ages - Tous âges	451,431	453,036	454,673	455,450	455,621	456,839	458,422	457,911
0	6,431	6,088	5,929	5,778	5,559	5,595	5,237	5,199
1	6,538	6,438	6,091	5,940	5,797	5,633	5,607	5,229
2	6,194	6,541	6,454	6,092	5,961	5,844	5,643	5,611
3	6,058	6,224	6,537	6,457	6,112	6,001	5,873	5,659
4	6,272	6,094	6,251	6,531	6,474	6,128	6,047	5,877
0-4	31,493	31,385	31,262	30,798	29,903	29,201	28,407	27,575
5	6,497	6,314	6,122	6,263	6,544	6,500	6,171	6,064
6	6,431	6,522	6,352	6,131	6,290	6,549	6,544	6,183
7	6,385	6,462	6,517	6,375	6,142	6,300	6,593	6,560
8	6,382	6,421	6,477	6,505	6,393	6,150	6,336	6,601
9	6,252	6,401	6,445	6,485	6,486	6,403	6,170	6,341
5-9	31,947	32,120	31,913	31,759	31,855	31,902	31,814	31,749
10	6,150	6,269	6,417	6,470	6,498	6,463	6,416	6,169
11	6,402	6,172	6,257	6,408	6,484	6,478	6,456	6,377
12	6,329	6,419	6,181	6,244	6,406	6,482	6,483	6,423
13	6,196	6,337	6,439	6,202	6,260	6,418	6,481	6,454
14	6,432	6,215	6,346	6,452	6,246	6,268	6,419	6,470
10-14	31,509	31,412	31,640	31,776	31,894	32,109	32,255	31,893
15	6,876	6,464	6,240	6,365	6,508	6,290	6,286	6,432
16	6,896	6,886	6,503	6,284	6,417	6,571	6,329	6,294
17	6,898	6,878	6,905	6,539	6,341	6,473	6,610	6,349
18	7,120	6,854	6,858	6,888	6,567	6,403	6,498	6,588
19	7,247	7,040	6,802	6,782	6,828	6,566	6,374	6,413
15-19	35,037	34,122	33,308	32,858	32,661	32,303	32,097	32,076
20	7,492	7,148	6,967	6,682	6,648	6,762	6,508	6,234
21	7,195	7,332	7,069	6,815	6,495	6,544	6,690	6,333
22	6,897	7,041	7,214	6,899	6,588	6,356	6,430	6,449
23	6,942	6,782	6,937	7,005	6,691	6,421	6,227	6,172
24	7,225	6,820	6,713	6,776	6,783	6,584	6,380	6,081
20-24	35,751	35,123	34,900	34,177	33,205	32,667	32,235	31,269
25	7,360	7,127	6,733	6,603	6,603	6,639	6,502	6,223
26	8,005	7,311	7,062	6,632	6,477	6,493	6,582	6,397
27	8,399	7,963	7,263	6,978	6,521	6,424	6,477	6,531
28	8,500	8,389	7,915	7,216	6,882	6,465	6,403	6,411
29	8,434	8,480	8,347	7,848	7,121	6,817	6,452	6,341
25-29	40,698	39,270	37,320	35,277	33,604	32,838	32,416	31,903
30	8,127	8,405	8,465	8,294	7,753	7,060	6,787	6,384
31	8,105	8,130	8,376	8,423	8,211	7,679	7,049	6,716
32	7,933	8,065	8,130	8,336	8,357	8,173	7,658	6,988
33	7,998	7,902	8,045	8,123	8,272	8,328	8,149	7,589
34	8,083	7,972	7,878	8,013	8,102	8,241	8,312	8,096
30-34	40,246	40,474	40,894	41,189	40,695	39,481	37,955	35,773
35	7,603	8,042	7,952	7,851	7,973	8,104	8,231	8,276
36	7,531	7,589	8,005	7,917	7,819	7,951	8,092	8,189
37	7,327	7,522	7,594	7,972	7,883	7,833	7,963	8,086
38	7,068	7,330	7,526	7,589	7,925	7,864	7,807	7,913
39	6,829	7,055	7,339	7,513	7,579	7,909	7,883	7,792
35-39	36,358	37,538	38,416	38,842	39,179	39,661	39,976	40,256
40	6,892	6,801	7,044	7,341	7,500	7,590	7,901	7,841
41	6,926	6,856	6,777	7,026	7,331	7,498	7,567	7,859
42	6,816	6,882	6,832	6,749	7,016	7,347	7,489	7,553
43	6,873	6,792	6,859	6,819	6,723	6,996	7,320	7,432
44	6,917	6,865	6,772	6,848	6,816	6,718	7,004	7,312
40-44	34,424	34,196	34,284	34,783	35,386	36,149	37,281	37,997

See footnote(s) and abbreviation(s) at the end of the publication.

Voir renvoi(s) et abréviation(s) à la fin de la publication.

Table 1.7 Estimates of Population by Age and Sex, Nova Scotia, July 1, 1991 to 1998 - continued

Tableau 1.7 Estimations de la population selon l'âge et le sexe, Nouvelle-Écosse au 1^{er} juillet, 1991 à 1998 - suite

Sex and Age - Sexe et âge	1991 ID	1992 ID	1993 ID	1994 ID	1995 ID	1996 PD	1997 PR	1998 PR
Males - Masculin								
45	5,851	6,885	6,875	6,755	6,837	6,832	6,736	6,990
46	5,586	5,838	6,877	6,886	6,740	6,829	6,832	6,719
47	5,313	5,562	5,840	6,867	6,903	6,746	6,852	6,831
48	5,237	5,302	5,536	5,856	6,855	6,937	6,764	6,841
49	4,950	5,227	5,271	5,505	5,857	6,838	6,950	6,759
45-49	26,937	28,814	30,399	31,869	33,192	34,182	34,134	34,140
50	4,698	4,908	5,215	5,261	5,485	5,855	6,841	6,952
51	4,321	4,681	4,865	5,193	5,265	5,455	5,856	6,832
52	4,323	4,309	4,653	4,838	5,179	5,241	5,456	5,843
53	4,180	4,312	4,284	4,624	4,796	5,162	5,242	5,449
54	4,055	4,178	4,303	4,267	4,595	4,740	5,122	5,211
50-54	21,577	22,388	23,320	24,183	25,320	26,453	28,517	30,287
55	4,127	4,053	4,164	4,297	4,251	4,560	4,728	5,101
56	3,935	4,114	4,044	4,151	4,286	4,226	4,547	4,707
57	3,775	3,929	4,091	4,043	4,137	4,258	4,195	4,507
58	3,922	3,761	3,910	4,056	4,028	4,124	4,245	4,179
59	3,843	3,877	3,738	3,911	4,041	4,013	4,099	4,214
55-59	19,602	19,734	19,947	20,458	20,743	21,181	21,814	22,708
60	3,750	3,823	3,853	3,727	3,882	4,007	3,984	4,065
61	3,667	3,723	3,778	3,810	3,691	3,851	3,965	3,940
62	3,505	3,612	3,676	3,751	3,756	3,660	3,811	3,921
63	3,424	3,449	3,564	3,648	3,712	3,697	3,609	3,757
64	3,335	3,369	3,408	3,517	3,587	3,650	3,623	3,524
60-64	17,681	17,976	18,279	18,453	18,628	18,865	18,992	19,207
65	3,301	3,267	3,320	3,359	3,464	3,522	3,582	3,549
66	3,261	3,222	3,205	3,257	3,285	3,374	3,437	3,487
67	3,260	3,186	3,139	3,112	3,181	3,204	3,295	3,350
68	3,202	3,163	3,088	3,048	3,011	3,113	3,133	3,215
69	3,212	3,070	3,051	2,981	2,959	2,912	3,022	3,036
65-69	16,236	15,908	15,803	15,757	15,900	16,125	16,469	16,637
70-74	13,493	13,759	13,839	13,861	13,715	13,497	13,353	13,376
75-79	9,687	9,808	9,814	9,806	10,007	10,248	10,429	10,459
80-84	5,551	5,734	5,917	6,055	6,106	6,236	6,391	6,486
85-89	2,238	2,310	2,442	2,519	2,596	2,768	2,904	3,078
90+	966	965	976	1,030	1,032	973	983	1,042
Special Age Groups - Groupes d'âge particuliers								
0-14	94,949	94,917	94,815	94,333	93,652	93,212	92,476	91,217
0-17	115,619	115,145	114,463	113,521	112,918	112,546	111,701	110,292
15-64	308,311	309,635	311,067	312,089	312,613	313,780	315,417	315,616
18-24	50,118	49,017	48,560	47,847	46,600	45,636	45,107	44,270
18-64	287,641	289,407	291,419	292,901	293,347	294,446	296,192	296,541
18+	335,812	337,891	340,210	341,929	342,703	344,293	346,721	347,619
25-44	151,726	151,478	150,914	150,091	148,864	148,129	147,628	145,929
45-64	85,797	88,912	91,945	94,963	97,883	100,681	103,457	106,342
65+	48,171	48,484	48,791	49,028	49,356	49,847	50,529	51,078
TOTAL	451,431	453,036	454,673	455,450	455,621	456,839	458,422	457,911
Median Age (Years) - Âge médian (années)								
	32.4	32.8	33.3	33.7	34.3	34.7	35.2	35.8
Mean Age (Years) - Âge moyen (années)								
	34.5	34.7	35.0	35.2	35.5	35.7	36.0	36.3

See footnote(s) and abbreviation(s) at the end of the publication.

Voir renvoi(s) et abréviation(s) à la fin de la publication.

Table 1.7 Estimates of Population by Age and Sex, Nova Scotia, July 1, 1991 to 1998 - continued

Tableau 1.7 Estimations de la population selon l'âge et le sexe, Nouvelle-Écosse au 1^{er} juillet, 1991 à 1998 - suite

Sex and Age - Sexe et âge	1991 ID	1992 ID	1993 ID	1994 ID	1995 ID	1996 PD	1997 PR	1998 PR
Females - Féminin								
All Ages - Tous âges	463,637	466,314	469,031	470,872	472,089	474,396	476,359	476,676
0	6,044	5,843	5,653	5,487	5,248	5,401	4,928	4,886
1	6,262	6,051	5,838	5,669	5,491	5,306	5,365	4,872
2	5,977	6,235	6,061	5,835	5,701	5,498	5,295	5,307
3	6,008	5,998	6,228	6,074	5,829	5,744	5,498	5,258
4	5,980	6,001	6,032	6,215	6,095	5,830	5,745	5,473
0-4	30,271	30,128	29,812	29,280	28,364	27,779	26,831	25,796
5	6,061	6,014	6,000	6,054	6,211	6,124	5,837	5,733
6	6,083	6,076	6,041	6,001	6,085	6,215	6,148	5,840
7	6,051	6,084	6,089	6,056	5,990	6,124	6,249	6,149
8	6,042	6,065	6,092	6,097	6,070	6,007	6,148	6,261
9	5,983	6,051	6,081	6,092	6,100	6,112	6,039	6,167
5-9	30,220	30,290	30,303	30,300	30,456	30,582	30,421	30,150
10	6,147	6,001	6,066	6,091	6,100	6,103	6,145	6,054
11	6,116	6,159	6,019	6,079	6,106	6,113	6,140	6,154
12	6,062	6,148	6,182	6,033	6,090	6,121	6,136	6,162
13	6,052	6,094	6,182	6,195	6,053	6,103	6,136	6,152
14	6,122	6,071	6,137	6,206	6,202	6,056	6,144	6,146
10-14	30,499	30,473	30,586	30,604	30,551	30,496	30,701	30,668
15	6,357	6,140	6,098	6,173	6,240	6,214	6,080	6,146
16	6,376	6,363	6,167	6,120	6,207	6,254	6,249	6,096
17	6,413	6,393	6,363	6,186	6,142	6,259	6,295	6,277
18	6,718	6,439	6,424	6,355	6,191	6,192	6,274	6,276
19	6,936	6,689	6,460	6,402	6,317	6,221	6,186	6,232
15-19	32,800	32,024	31,512	31,236	31,097	31,140	31,084	31,027
20	7,122	6,882	6,662	6,422	6,366	6,360	6,220	6,145
21	6,910	7,045	6,852	6,579	6,364	6,405	6,320	6,148
22	6,702	6,834	6,995	6,752	6,478	6,392	6,342	6,231
23	6,744	6,644	6,789	6,882	6,647	6,443	6,300	6,221
24	6,881	6,716	6,599	6,686	6,770	6,579	6,373	6,170
20-24	34,359	34,121	33,897	33,321	32,625	32,179	31,555	30,915
25	7,337	6,855	6,689	6,518	6,587	6,700	6,532	6,263
26	7,918	7,312	6,827	6,634	6,415	6,501	6,639	6,400
27	8,168	7,898	7,278	6,797	6,577	6,332	6,442	6,504
28	8,184	8,141	7,854	7,232	6,751	6,542	6,313	6,353
29	8,344	8,173	8,112	7,815	7,196	6,738	6,523	6,252
25-29	39,951	38,379	36,760	34,996	33,526	32,813	32,449	31,772
30	8,317	8,319	8,159	8,091	7,805	7,180	6,725	6,455
31	8,230	8,318	8,302	8,151	8,067	7,802	7,190	6,699
32	8,136	8,203	8,330	8,286	8,143	8,079	7,823	7,195
33	8,142	8,139	8,198	8,327	8,259	8,150	8,098	7,831
34	7,940	8,125	8,115	8,174	8,333	8,252	8,190	8,110
30-34	40,765	41,104	41,104	41,029	40,607	39,463	38,026	36,290
35	7,773	7,940	8,121	8,093	8,146	8,341	8,270	8,179
36	7,758	7,767	7,928	8,098	8,066	8,131	8,366	8,274
37	7,533	7,745	7,770	7,912	8,066	8,040	8,163	8,360
38	7,199	7,538	7,721	7,765	7,888	8,047	8,057	8,173
39	7,029	7,200	7,554	7,698	7,744	7,883	8,077	8,061
35-39	37,292	38,190	39,094	39,566	39,910	40,442	40,933	41,047
40	6,973	7,022	7,217	7,561	7,677	7,736	7,914	8,076
41	6,674	6,965	7,013	7,207	7,562	7,648	7,730	7,903
42	6,852	6,661	6,954	6,996	7,190	7,542	7,654	7,707
43	6,975	6,829	6,651	6,935	6,980	7,189	7,556	7,646
44	6,891	6,976	6,822	6,642	6,917	6,969	7,187	7,533
40-44	34,365	34,453	34,657	35,341	36,326	37,084	38,041	38,865

See footnote(s) and abbreviation(s) at the end of the publication.

Voir renvoi(s) et abréviation(s) à la fin de la publication.

Table 1.7 Estimates of Population by Age and Sex, Nova Scotia, July 1, 1991 to 1998 - continued

Tableau 1.7 Estimations de la population selon l'âge et le sexe, Nouvelle-Écosse au 1^{er} juillet, 1991 à 1998 - suite

Sex and Age - Sexe et âge	1991 ID	1992 ID	1993 ID	1994 ID	1995 ID	1996 PD	1997 PR	1998 PR
Females - Féminin								
45	5,837	6,903	6,980	6,806	6,633	6,918	6,988	7,186
46	5,367	5,824	6,922	6,983	6,796	6,634	6,921	6,985
47	5,231	5,376	5,816	6,932	6,987	6,799	6,648	6,922
48	5,175	5,237	5,389	5,807	6,953	6,992	6,803	6,636
49	4,810	5,177	5,259	5,393	5,794	6,968	6,995	6,794
45-49	26,420	28,517	30,366	31,921	33,163	34,311	34,355	34,523
50	4,595	4,825	5,182	5,271	5,395	5,789	6,970	6,992
51	4,408	4,599	4,850	5,188	5,282	5,394	5,781	6,955
52	4,406	4,408	4,605	4,867	5,195	5,292	5,399	5,777
53	4,099	4,399	4,403	4,616	4,868	5,194	5,297	5,389
54	4,023	4,115	4,397	4,392	4,611	4,875	5,190	5,287
50-54	21,531	22,346	23,437	24,334	25,351	26,544	28,637	30,400
55	3,912	4,041	4,131	4,395	4,375	4,616	4,872	5,184
56	3,979	3,899	4,051	4,137	4,383	4,364	4,607	4,862
57	3,947	3,963	3,889	4,062	4,139	4,371	4,350	4,592
58	3,931	3,927	3,951	3,883	4,053	4,139	4,367	4,339
59	3,997	3,917	3,911	3,934	3,882	4,058	4,137	4,358
55-59	19,766	19,747	19,933	20,411	20,832	21,548	22,333	23,335
60	3,974	3,975	3,900	3,885	3,909	3,880	4,054	4,127
61	3,821	3,967	3,968	3,877	3,877	3,886	3,867	4,039
62	3,794	3,800	3,952	3,954	3,849	3,857	3,878	3,854
63	3,846	3,786	3,781	3,930	3,931	3,824	3,848	3,864
64	3,862	3,810	3,769	3,758	3,902	3,899	3,803	3,823
60-64	19,297	19,338	19,370	19,404	19,468	19,346	19,450	19,707
65	3,847	3,835	3,771	3,760	3,708	3,855	3,866	3,763
66	3,738	3,813	3,790	3,727	3,723	3,656	3,816	3,818
67	3,737	3,699	3,777	3,734	3,680	3,682	3,611	3,766
68	3,686	3,688	3,655	3,723	3,673	3,618	3,632	3,547
69	3,849	3,623	3,628	3,626	3,662	3,622	3,571	3,573
65-69	18,857	18,658	18,621	18,570	18,446	18,433	18,496	18,467
70-74	17,203	17,588	17,759	17,864	17,530	17,386	17,212	17,147
75-79	13,704	13,906	13,998	14,107	14,527	14,946	15,341	15,509
80-84	8,664	9,137	9,609	10,093	10,532	10,749	10,945	11,013
85-89	4,857	5,008	5,206	5,372	5,550	5,857	6,185	6,548
90+	2,816	2,907	3,007	3,123	3,228	3,298	3,364	3,497
Special Age Groups - Groupes d'âge particuliers								
0-14	90,990	90,891	90,701	90,184	89,371	88,857	87,953	86,614
0-17	110,136	109,787	109,329	108,663	107,960	107,584	106,577	105,133
15-64	306,546	308,219	310,130	311,559	312,905	314,870	316,863	317,881
18-24	48,013	47,249	46,781	46,078	45,133	44,592	44,015	43,423
18-64	287,400	289,323	291,502	293,080	294,316	296,143	298,239	299,362
18+	353,501	356,527	359,702	362,209	364,129	366,812	369,782	371,543
25-44	152,373	152,126	151,615	150,932	150,369	149,802	149,449	147,974
45-64	87,014	89,948	93,106	96,070	98,814	101,749	104,775	107,965
65+	66,101	67,204	68,200	69,129	69,813	70,669	71,543	72,181
TOTAL	463,637	466,314	469,031	470,872	472,089	474,396	476,359	476,676
Median Age (Years) - Âge médian (années)								
	34.1	34.6	35.1	35.6	36.1	36.5	37.0	37.6
Mean Age (Years) - Âge moyen (années)								
	36.7	36.9	37.2	37.5	37.8	38.0	38.3	38.7

See footnote(s) and abbreviation(s) at the end of the publication.

Voir renvoi(s) et abréviation(s) à la fin de la publication.

Table 1.7 Estimates of Population by Age and Sex, Nova Scotia, July 1, 1991 to 1998 - continued

Tableau 1.7 Estimations de la population selon l'âge et le sexe, Nouvelle-Écosse au 1^{er} juillet, 1991 à 1998 - suite

Sex and Age - Sexe et âge	1991 ID	1992 ID	1993 ID	1994 ID	1995 ID	1996 PD	1997 PR	1998 PR
Both Sexes-Sexes réunis								
All Ages - Tous âges	915,068	919,350	923,704	926,322	927,710	931,235	934,781	934,587
0	12,475	11,931	11,582	11,265	10,807	10,996	10,165	10,085
1	12,800	12,489	11,929	11,609	11,288	10,939	10,972	10,101
2	12,171	12,776	12,515	11,927	11,662	11,342	10,938	10,918
3	12,066	12,222	12,765	12,531	11,941	11,745	11,371	10,917
4	12,252	12,095	12,283	12,746	12,569	11,958	11,792	11,350
0-4	61,764	61,513	61,074	60,078	58,267	56,980	55,238	53,371
5	12,558	12,328	12,122	12,317	12,755	12,624	12,008	11,797
6	12,514	12,598	12,393	12,132	12,375	12,764	12,692	12,023
7	12,436	12,546	12,606	12,431	12,132	12,424	12,842	12,709
8	12,424	12,486	12,569	12,602	12,463	12,157	12,484	12,862
9	12,235	12,452	12,526	12,577	12,586	12,515	12,209	12,508
5-9	62,167	62,410	62,216	62,059	62,311	62,484	62,235	61,899
10	12,297	12,270	12,483	12,561	12,598	12,566	12,561	12,223
11	12,518	12,331	12,276	12,487	12,590	12,591	12,596	12,531
12	12,391	12,567	12,363	12,277	12,496	12,603	12,619	12,585
13	12,248	12,431	12,621	12,397	12,313	12,521	12,617	12,606
14	12,554	12,286	12,483	12,658	12,448	12,324	12,563	12,616
10-14	62,008	61,885	62,226	62,380	62,445	62,605	62,956	62,561
15	13,233	12,604	12,338	12,538	12,748	12,504	12,366	12,578
16	13,272	13,249	12,670	12,404	12,624	12,825	12,578	12,390
17	13,311	13,271	13,268	12,725	12,483	12,732	12,905	12,626
18	13,838	13,293	13,282	13,243	12,758	12,595	12,772	12,864
19	14,183	13,729	13,262	13,184	13,145	12,787	12,560	12,645
15-19	67,837	66,146	64,820	64,094	63,758	63,443	63,181	63,103
20	14,614	14,030	13,629	13,104	13,014	13,122	12,728	12,379
21	14,105	14,377	13,921	13,394	12,859	12,949	13,010	12,481
22	13,599	13,875	14,209	13,651	13,066	12,748	12,772	12,680
23	13,686	13,426	13,726	13,887	13,338	12,864	12,527	12,393
24	14,106	13,536	13,312	13,462	13,553	13,163	12,753	12,251
20-24	70,110	69,244	68,797	67,498	65,830	64,846	63,790	62,184
25	14,697	13,982	13,422	13,121	13,190	13,339	13,034	12,486
26	15,923	14,623	13,889	13,266	12,892	12,994	13,221	12,797
27	16,567	15,861	14,541	13,775	13,098	12,756	12,919	13,035
28	16,684	16,530	15,769	14,448	13,633	13,007	12,716	12,764
29	16,778	16,653	16,459	15,663	14,317	13,555	12,975	12,593
25-29	80,649	77,649	74,080	70,273	67,130	65,651	64,865	63,675
30	16,444	16,724	16,624	16,385	15,558	14,240	13,512	12,839
31	16,335	16,448	16,678	16,574	16,278	15,481	14,239	13,415
32	16,069	16,268	16,460	16,622	16,500	16,252	15,481	14,183
33	16,140	16,041	16,243	16,450	16,531	16,478	16,247	15,420
34	16,023	16,097	15,993	16,187	16,435	16,493	16,502	16,206
30-34	81,011	81,578	81,998	82,218	81,302	78,944	75,981	72,063
35	15,376	15,982	16,073	15,944	16,119	16,445	16,501	16,455
36	15,289	15,356	15,933	16,015	15,885	16,082	16,458	16,463
37	14,860	15,267	15,364	15,884	15,949	15,873	16,126	16,446
38	14,267	14,868	15,247	15,354	15,813	15,911	15,864	16,086
39	13,858	14,255	14,893	15,211	15,323	15,792	15,960	15,853
35-39	73,650	75,728	77,510	78,408	79,089	80,103	80,909	81,303
40	13,865	13,823	14,261	14,902	15,177	15,326	15,815	15,917
41	13,600	13,821	13,790	14,233	14,893	15,146	15,297	15,762
42	13,668	13,543	13,786	13,745	14,206	14,889	15,143	15,260
43	13,848	13,621	13,510	13,754	13,703	14,185	14,876	15,078
44	13,808	13,841	13,594	13,490	13,733	13,687	14,191	14,845
40-44	68,789	68,649	68,941	70,124	71,712	73,233	75,322	76,862

Table 1.7 Estimates of Population by Age and Sex, Nova Scotia, July 1, 1991 to 1998 - concluded

Tableau 1.7 Estimations de la population selon l'âge et le sexe, Nouvelle-Écosse au 1^{er} juillet, 1991 à 1998 - fin

Sex and Age - Sexe et âge	1991 ID	1992 ID	1993 ID	1994 ID	1995 ID	1996 PD	1997 PR	1998 PR
Both Sexes-Sexes réunis								
45	11,688	13,788	13,855	13,561	13,470	13,750	13,724	14,176
46	10,953	11,662	13,799	13,869	13,536	13,463	13,753	13,704
47	10,544	10,938	11,656	13,799	13,890	13,545	13,500	13,753
48	10,412	10,539	10,925	11,663	13,808	13,929	13,567	13,477
49	9,760	10,404	10,530	10,898	11,651	13,806	13,945	13,553
45-49	53,357	57,331	60,765	63,790	66,355	68,493	68,489	68,663
50	9,293	9,733	10,397	10,532	10,880	11,644	13,811	13,944
51	8,729	9,280	9,715	10,381	10,547	10,849	11,637	13,787
52	8,729	8,717	9,258	9,705	10,374	10,533	10,855	11,620
53	8,279	8,711	8,687	9,240	9,664	10,356	10,539	10,838
54	8,078	8,293	8,700	8,659	9,206	9,615	10,312	10,498
50-54	43,108	44,734	46,757	48,517	50,671	52,997	57,154	60,687
55	8,039	8,094	8,295	8,692	8,626	9,176	9,600	10,285
56	7,914	8,013	8,095	8,288	8,669	8,590	9,154	9,569
57	7,722	7,892	7,980	8,105	8,276	8,629	8,545	9,099
58	7,853	7,688	7,861	7,939	8,081	8,263	8,612	8,518
59	7,840	7,794	7,649	7,845	7,923	8,071	8,236	8,572
55-59	39,368	39,481	39,880	40,869	41,575	42,729	44,147	46,043
60	7,724	7,798	7,753	7,612	7,791	7,887	8,038	8,192
61	7,488	7,690	7,746	7,687	7,568	7,737	7,832	7,979
62	7,299	7,412	7,628	7,705	7,605	7,517	7,689	7,775
63	7,270	7,235	7,345	7,578	7,643	7,521	7,457	7,621
64	7,197	7,179	7,177	7,275	7,489	7,549	7,426	7,347
60-64	36,978	37,314	37,649	37,857	38,096	38,211	38,442	38,914
65	7,148	7,102	7,091	7,119	7,172	7,377	7,448	7,312
66	6,999	7,035	6,995	6,984	7,008	7,030	7,253	7,305
67	6,997	6,885	6,916	6,846	6,861	6,886	6,906	7,116
68	6,888	6,851	6,743	6,771	6,684	6,731	6,765	6,762
69	7,061	6,693	6,679	6,607	6,621	6,534	6,593	6,609
65-69	35,093	34,566	34,424	34,327	34,346	34,558	34,965	35,104
70-74	30,696	31,347	31,598	31,725	31,245	30,883	30,565	30,523
75-79	23,391	23,714	23,812	23,913	24,534	25,194	25,770	25,968
80-84	14,215	14,871	15,526	16,148	16,638	16,985	17,336	17,499
85-89	7,095	7,318	7,648	7,891	8,146	8,625	9,089	9,626
90+	3,782	3,872	3,983	4,153	4,260	4,271	4,347	4,539
Special Age Groups - Groupes d'âge particuliers								
0-14	185,939	185,808	185,516	184,517	183,023	182,069	180,429	177,831
0-17	225,755	224,932	223,792	222,184	220,878	220,130	218,278	215,425
15-64	614,857	617,854	621,197	623,648	625,518	628,650	632,280	633,497
18-24	98,131	96,266	95,341	93,925	91,733	90,228	89,122	87,693
18-64	575,041	578,730	582,921	585,981	587,663	590,589	594,431	595,903
18+	689,313	694,418	699,912	704,138	706,832	711,105	716,503	719,162
25-44	304,099	303,604	302,529	301,023	299,233	297,931	297,077	293,903
45-64	172,811	178,860	185,051	191,033	196,697	202,430	208,232	214,307
65+	114,272	115,688	116,991	118,157	119,169	120,516	122,072	123,259
TOTAL	915,068	919,350	923,704	926,322	927,710	931,235	934,781	934,587
Median Age (Years) - Âge médian (années)								
	33.3	33.7	34.2	34.7	35.2	35.6	36.1	36.7
Mean Age (Years) - Âge moyen (années)								
	35.6	35.9	36.1	36.4	36.7	36.9	37.2	37.5

See footnote(s) and abbreviation(s) at the end of the publication.

Voir renvoi(s) et abréviation(s) à la fin de la publication.

Table 1.8 Estimates of Population by Age and Sex, New Brunswick, July 1, 1991 to 1998

Tableau 1.8 Estimations de la population selon l'âge et le sexe, Nouveau-Brunswick au 1^{er} juillet, 1991 à 1998

Sex and Age - Sexe et âge	1991 ID	1992 ID	1993 ID	1994 ID	1995 ID	1996 PD	1997 PR	1998 PR
Males - Masculin								
All Ages - Tous âges	369,601	371,146	371,775	372,574	373,090	373,792	373,860	373,143
0	5,130	4,754	4,809	4,557	4,480	4,345	4,172	3,974
1	5,129	5,117	4,786	4,813	4,600	4,487	4,336	4,144
2	4,943	5,119	5,095	4,831	4,810	4,641	4,486	4,313
3	5,026	4,960	5,095	5,077	4,873	4,803	4,634	4,470
4	5,087	5,046	4,965	5,086	5,061	4,912	4,802	4,619
0-4	25,315	24,996	24,750	24,364	23,824	23,188	22,430	21,520
5	5,191	5,091	5,045	4,982	5,074	5,036	4,911	4,789
6	5,158	5,197	5,083	5,055	4,992	5,053	5,042	4,905
7	5,179	5,179	5,185	5,074	5,062	4,999	5,055	5,032
8	5,341	5,199	5,184	5,190	5,066	5,067	5,002	5,050
9	5,414	5,349	5,215	5,195	5,183	5,054	5,062	4,996
5-9	26,283	26,015	25,712	25,496	25,377	25,209	25,072	24,772
10	5,372	5,427	5,339	5,228	5,207	5,172	5,057	5,053
11	5,503	5,400	5,430	5,337	5,242	5,210	5,175	5,050
12	5,462	5,525	5,420	5,439	5,337	5,253	5,206	5,160
13	5,424	5,487	5,532	5,449	5,438	5,325	5,240	5,186
14	5,798	5,458	5,493	5,542	5,466	5,426	5,312	5,216
10-14	27,559	27,297	27,214	26,995	26,690	26,386	25,990	25,665
15	5,990	5,810	5,485	5,509	5,548	5,477	5,411	5,285
16	5,980	5,978	5,813	5,510	5,515	5,550	5,469	5,385
17	6,004	5,962	5,950	5,812	5,533	5,508	5,520	5,421
18	6,226	5,942	5,908	5,912	5,792	5,522	5,454	5,436
19	6,442	6,142	5,848	5,850	5,849	5,758	5,475	5,359
15-19	30,642	29,834	29,004	28,593	28,237	27,815	27,329	26,886
20	6,241	6,324	6,016	5,745	5,766	5,806	5,707	5,368
21	5,890	6,138	6,159	5,879	5,608	5,679	5,701	5,531
22	5,684	5,818	6,002	5,996	5,721	5,493	5,605	5,544
23	5,754	5,624	5,706	5,878	5,829	5,602	5,412	5,455
24	5,674	5,707	5,528	5,625	5,746	5,701	5,531	5,292
20-24	29,243	29,611	29,411	29,123	28,670	28,281	27,956	27,190
25	5,982	5,659	5,638	5,470	5,543	5,646	5,623	5,418
26	6,406	5,972	5,627	5,593	5,425	5,501	5,615	5,589
27	6,528	6,406	5,939	5,624	5,563	5,418	5,472	5,584
28	6,810	6,520	6,379	5,947	5,625	5,536	5,376	5,438
29	6,519	6,806	6,491	6,381	5,938	5,621	5,503	5,341
25-29	32,245	31,363	30,074	29,015	28,094	27,722	27,589	27,370
30	6,561	6,513	6,771	6,476	6,372	5,937	5,598	5,480
31	6,386	6,553	6,493	6,743	6,461	6,360	5,903	5,558
32	6,353	6,411	6,530	6,481	6,716	6,432	6,326	5,875
33	6,514	6,362	6,404	6,514	6,469	6,695	6,414	6,314
34	6,465	6,530	6,342	6,406	6,489	6,448	6,654	6,366
30-34	32,279	32,369	32,540	32,620	32,507	31,872	30,895	29,593
35	6,228	6,483	6,508	6,342	6,403	6,468	6,416	6,618
36	6,377	6,224	6,483	6,497	6,327	6,399	6,425	6,364
37	6,242	6,364	6,208	6,491	6,483	6,317	6,359	6,370
38	5,933	6,216	6,333	6,209	6,509	6,475	6,270	6,306
39	5,849	5,916	6,183	6,321	6,213	6,526	6,442	6,237
35-39	30,629	31,203	31,715	31,860	31,935	32,185	31,912	31,895
40	5,723	5,823	5,892	6,169	6,312	6,218	6,490	6,405
41	5,769	5,703	5,795	5,873	6,149	6,317	6,200	6,481
42	5,791	5,749	5,674	5,775	5,866	6,146	6,293	6,180
43	5,868	5,784	5,714	5,645	5,751	5,860	6,127	6,274
44	5,762	5,842	5,760	5,689	5,619	5,733	5,838	6,106
40-44	28,913	28,901	28,835	29,151	29,697	30,274	30,948	31,446

See footnote(s) and abbreviation(s) at the end of the publication.

Voir renvoi(s) et abréviation(s) à la fin de la publication.

Table 1.8 Estimates of Population by Age and Sex, New Brunswick, July 1, 1991 to 1998 - continued

Tableau 1.8 Estimations de la population selon l'âge et le sexe, Nouveau-Brunswick au 1^{er} juillet, 1991 à 1998 - suite

Sex and Age - Sexe et âge	1991 ID	1992 ID	1993 ID	1994 ID	1995 ID	1996 PD	1997 PR	1998 PR
Males - Masculin								
45	4,814	5,731	5,804	5,741	5,662	5,597	5,716	5,815
46	4,466	4,797	5,692	5,768	5,723	5,649	5,575	5,702
47	4,357	4,458	4,766	5,652	5,733	5,716	5,628	5,561
48	4,265	4,350	4,438	4,738	5,607	5,705	5,689	5,609
49	3,955	4,263	4,332	4,422	4,705	5,575	5,683	5,675
45-49	21,857	23,599	25,032	26,321	27,430	28,242	28,291	28,362
50	3,885	3,948	4,251	4,313	4,405	4,677	5,547	5,658
51	3,582	3,865	3,921	4,229	4,293	4,381	4,643	5,517
52	3,392	3,567	3,833	3,903	4,214	4,263	4,346	4,611
53	3,288	3,391	3,550	3,798	3,886	4,197	4,244	4,326
54	3,153	3,271	3,387	3,527	3,777	3,870	4,166	4,212
50-54	17,300	18,042	18,942	19,770	20,575	21,388	22,946	24,324
55	3,180	3,133	3,260	3,383	3,505	3,748	3,834	4,131
56	2,891	3,150	3,102	3,249	3,374	3,487	3,721	3,808
57	2,921	2,885	3,119	3,074	3,243	3,381	3,469	3,701
58	3,025	2,898	2,876	3,090	3,039	3,241	3,354	3,443
59	3,168	3,003	2,874	2,867	3,050	3,017	3,219	3,336
55-59	15,185	15,069	15,231	15,663	16,211	16,874	17,597	18,419
60	2,992	3,140	2,974	2,854	2,856	3,023	2,999	3,209
61	2,899	2,973	3,111	2,944	2,824	2,860	3,011	2,990
62	2,786	2,858	2,929	3,087	2,918	2,793	2,824	2,982
63	2,787	2,758	2,816	2,891	3,049	2,906	2,773	2,812
64	2,641	2,742	2,718	2,766	2,844	3,007	2,865	2,735
60-64	14,105	14,471	14,548	14,542	14,491	14,589	14,472	14,728
65	2,774	2,587	2,685	2,665	2,714	2,784	2,958	2,816
66	2,721	2,708	2,520	2,625	2,626	2,652	2,728	2,901
67	2,621	2,647	2,632	2,434	2,552	2,571	2,590	2,667
68	2,524	2,551	2,558	2,554	2,344	2,493	2,521	2,539
69	2,583	2,454	2,472	2,477	2,464	2,264	2,426	2,455
65-69	13,223	12,947	12,867	12,755	12,700	12,764	13,223	13,378
70-74	10,427	10,725	10,883	11,062	11,062	11,115	10,891	10,868
75-79	7,527	7,624	7,675	7,699	7,839	7,942	8,160	8,340
80-84	4,240	4,390	4,567	4,716	4,838	4,940	5,026	5,094
85-89	1,812	1,863	1,931	1,963	2,073	2,180	2,270	2,391
90+	817	827	844	866	840	826	863	902
Special Age Groups - Groupes d'âge particuliers								
0-14	79,157	78,308	77,676	76,855	75,891	74,783	73,492	71,957
0-17	97,131	96,058	94,924	93,686	92,487	91,318	89,892	88,048
15-64	252,398	254,462	255,332	256,658	257,847	259,242	259,935	260,213
18-24	41,911	41,695	41,167	40,885	40,311	39,561	38,885	37,985
18-64	234,424	236,712	238,084	239,827	241,251	242,707	243,535	244,122
18+	272,470	275,088	276,851	278,888	280,603	282,474	283,968	285,095
25-44	124,066	123,836	123,164	122,646	122,233	122,053	121,344	120,304
45-64	68,447	71,181	73,753	76,296	78,707	81,093	83,306	85,833
65+	38,046	38,376	38,767	39,061	39,352	39,767	40,433	40,973
TOTAL	369,601	371,146	371,775	372,574	373,090	373,792	373,860	373,143
Median Age (Years) - Âge médian (années)								
	32.1	32.5	33.0	33.5	33.9	34.4	35.0	35.6
Mean Age (Years) - Âge moyen (années)								
	34.1	34.4	34.7	35.0	35.2	35.5	35.9	36.3

See footnote(s) and abbreviation(s) at the end of the publication.

Voir renvoi(s) et abréviation(s) à la fin de la publication.

Table 1.8 Estimates of Population by Age and Sex, New Brunswick, July 1, 1991 to 1998 - continued

Tableau 1.8 Estimations de la population selon l'âge et le sexe, Nouveau-Brunswick au 1^{er} juillet, 1991 à 1998 - suite

Sex and Age - Sexe et âge	1991 ID	1992 ID	1993 ID	1994 ID	1995 ID	1996 PD	1997 PR	1998 PR
Females - Féminin								
All Ages - Tous âges	375,945	377,317	377,755	378,368	378,692	379,203	380,092	379,856
0	4,720	4,664	4,460	4,389	4,230	4,076	3,952	3,764
1	4,840	4,713	4,656	4,465	4,375	4,224	4,087	3,952
2	4,711	4,828	4,697	4,656	4,468	4,369	4,240	4,087
3	4,648	4,714	4,817	4,702	4,652	4,466	4,380	4,242
4	4,642	4,658	4,709	4,812	4,693	4,648	4,474	4,378
0-4	23,561	23,577	23,339	23,024	22,418	21,783	21,133	20,423
5	4,984	4,663	4,657	4,716	4,804	4,687	4,660	4,479
6	4,999	4,973	4,675	4,666	4,716	4,795	4,699	4,671
7	5,145	5,015	4,949	4,693	4,669	4,722	4,805	4,696
8	5,170	5,146	5,009	4,943	4,703	4,675	4,725	4,811
9	5,006	5,172	5,144	5,023	4,918	4,718	4,683	4,723
5-9	25,304	24,969	24,434	24,041	23,810	23,597	23,572	23,380
10	5,083	5,011	5,168	5,147	5,023	4,902	4,721	4,680
11	5,154	5,097	5,004	5,169	5,136	5,029	4,900	4,713
12	5,117	5,168	5,101	5,008	5,156	5,137	5,029	4,883
13	5,267	5,126	5,172	5,105	4,999	5,151	5,129	5,007
14	5,525	5,256	5,123	5,184	5,108	4,998	5,141	5,110
10-14	26,146	25,658	25,568	25,613	25,422	25,217	24,920	24,393
15	5,623	5,503	5,240	5,123	5,194	5,115	4,988	5,116
16	5,817	5,601	5,479	5,236	5,130	5,210	5,098	4,964
17	5,701	5,777	5,564	5,457	5,224	5,139	5,207	5,079
18	5,839	5,658	5,722	5,512	5,414	5,213	5,107	5,155
19	5,922	5,755	5,602	5,654	5,462	5,384	5,180	5,032
15-19	28,902	28,294	27,607	26,982	26,424	26,061	25,580	25,346
20	5,924	5,830	5,651	5,521	5,583	5,401	5,319	5,069
21	5,660	5,847	5,716	5,520	5,444	5,503	5,352	5,201
22	5,369	5,569	5,744	5,573	5,405	5,347	5,415	5,199
23	5,448	5,317	5,470	5,622	5,448	5,290	5,306	5,311
24	5,622	5,411	5,236	5,354	5,528	5,336	5,235	5,195
20-24	28,023	27,974	27,817	27,590	27,408	26,877	26,627	25,975
25	5,932	5,580	5,334	5,172	5,264	5,453	5,312	5,166
26	6,416	5,928	5,513	5,285	5,129	5,191	5,451	5,264
27	6,461	6,406	5,901	5,475	5,247	5,094	5,186	5,421
28	6,514	6,457	6,364	5,898	5,430	5,221	5,095	5,158
29	6,642	6,515	6,411	6,344	5,889	5,387	5,219	5,060
25-29	31,965	30,886	29,523	28,174	26,959	26,346	26,263	26,069
30	6,554	6,627	6,478	6,387	6,308	5,878	5,382	5,191
31	6,454	6,534	6,586	6,445	6,358	6,279	5,841	5,325
32	6,360	6,430	6,498	6,560	6,419	6,325	6,266	5,799
33	6,529	6,339	6,397	6,478	6,544	6,391	6,298	6,220
34	6,549	6,502	6,305	6,376	6,456	6,533	6,391	6,276
30-34	32,446	32,432	32,264	32,246	32,085	31,406	30,178	28,811
35	6,291	6,526	6,473	6,288	6,362	6,455	6,530	6,375
36	6,446	6,281	6,492	6,458	6,272	6,364	6,455	6,518
37	6,305	6,443	6,268	6,471	6,440	6,267	6,364	6,452
38	6,099	6,271	6,420	6,254	6,442	6,435	6,270	6,362
39	5,881	6,096	6,228	6,401	6,240	6,419	6,435	6,266
35-39	31,022	31,617	31,881	31,872	31,756	31,940	32,054	31,973
40	5,757	5,874	6,092	6,187	6,373	6,216	6,400	6,410
41	5,716	5,739	5,861	6,084	6,144	6,346	6,204	6,374
42	5,676	5,692	5,709	5,847	6,078	6,098	6,333	6,180
43	5,579	5,662	5,660	5,678	5,835	6,070	6,080	6,301
44	5,559	5,568	5,643	5,636	5,652	5,832	6,061	6,059
40-44	28,287	28,535	28,965	29,432	30,082	30,562	31,078	31,324

See footnote(s) and abbreviation(s) at the end of the publication.

Voir renvoi(s) et abréviation(s) à la fin de la publication.

Table 1.8 Estimates of Population by Age and Sex, New Brunswick, July 1, 1991 to 1998 - continued

Tableau 1.8 Estimations de la population selon l'âge et le sexe, Nouveau-Brunswick au 1^{er} juillet, 1991 à 1998 - suite

Sex and Age - Sexe et âge	1991 ID	1992 ID	1993 ID	1994 ID	1995 ID	1996 PD	1997 PR	1998 PR
Females - Féminin								
45	4,711	5,548	5,560	5,630	5,612	5,634	5,829	6,048
46	4,269	4,692	5,542	5,555	5,622	5,594	5,628	5,813
47	4,278	4,250	4,675	5,534	5,546	5,620	5,593	5,623
48	3,906	4,254	4,241	4,662	5,528	5,535	5,602	5,570
49	3,825	3,906	4,240	4,229	4,644	5,525	5,525	5,588
45-49	20,989	22,650	24,258	25,610	26,952	27,908	28,177	28,642
50	3,780	3,818	3,914	4,229	4,215	4,632	5,519	5,512
51	3,422	3,771	3,815	3,919	4,209	4,207	4,622	5,509
52	3,418	3,422	3,771	3,809	3,915	4,198	4,199	4,615
53	3,213	3,416	3,434	3,758	3,796	3,918	4,181	4,183
54	3,107	3,201	3,410	3,432	3,741	3,794	3,914	4,172
50-54	16,940	17,628	18,344	19,147	19,876	20,749	22,435	23,991
55	3,117	3,103	3,204	3,409	3,437	3,732	3,783	3,899
56	3,096	3,120	3,099	3,203	3,403	3,448	3,724	3,773
57	2,959	3,081	3,122	3,093	3,193	3,403	3,435	3,708
58	3,096	2,950	3,081	3,132	3,082	3,187	3,387	3,419
59	3,334	3,080	2,944	3,073	3,135	3,080	3,174	3,368
55-59	15,602	15,334	15,450	15,910	16,250	16,850	17,503	18,167
60	3,089	3,303	3,067	2,933	3,063	3,138	3,060	3,154
61	3,047	3,065	3,270	3,060	2,923	3,061	3,129	3,049
62	3,024	3,015	3,052	3,245	3,039	2,910	3,044	3,114
63	3,161	2,987	2,996	3,040	3,210	3,032	2,904	3,040
64	2,954	3,135	2,953	2,969	3,016	3,170	3,007	2,882
60-64	15,275	15,505	15,338	15,247	15,251	15,311	15,144	15,239
65	3,142	2,928	3,102	2,912	2,934	2,985	3,142	2,981
66	3,080	3,094	2,897	3,068	2,872	2,897	2,955	3,117
67	2,990	3,050	3,041	2,860	3,023	2,831	2,875	2,937
68	3,018	2,941	3,002	2,982	2,818	2,981	2,796	2,844
69	3,090	2,964	2,891	2,958	2,928	2,778	2,950	2,765
65-69	15,320	14,977	14,933	14,780	14,575	14,472	14,718	14,644
70-74	13,073	13,597	13,826	13,923	13,951	13,915	13,659	13,716
75-79	10,300	10,456	10,504	10,602	10,866	11,158	11,585	11,819
80-84	6,954	7,148	7,455	7,761	7,897	8,084	8,209	8,260
85-89	3,711	3,893	3,999	4,129	4,329	4,514	4,710	5,014
90+	2,125	2,187	2,250	2,285	2,381	2,453	2,547	2,670
Special Age Groups - Groupes d'âge particuliers								
0-14	75,011	74,204	73,341	72,678	71,650	70,597	69,625	68,196
0-17	92,152	91,085	89,624	88,494	87,198	86,061	84,918	83,355
15-64	249,451	250,855	251,447	252,210	253,043	254,010	255,039	255,537
18-24	39,784	39,387	39,141	38,756	38,284	37,474	36,914	36,162
18-64	232,310	233,974	235,164	236,394	237,495	238,546	239,746	240,378
18+	283,793	286,232	288,131	289,874	291,494	293,142	295,174	296,501
25-44	123,720	123,470	122,633	121,724	120,882	120,254	119,573	118,177
45-64	68,806	71,117	73,390	75,914	78,329	80,818	83,259	86,039
65+	51,483	52,258	52,967	53,480	53,999	54,596	55,428	56,123
TOTAL	375,945	377,317	377,755	378,368	378,692	379,203	380,092	379,856
Median Age (Years) - Âge médian (années)								
	33.7	34.2	34.7	35.2	35.8	36.3	36.8	37.4
Mean Age (Years) - Âge moyen (années)								
	36.2	36.5	36.8	37.1	37.4	37.8	38.1	38.5

See footnote(s) and abbreviation(s) at the end of the publication.

Voir renvoi(s) et abréviation(s) à la fin de la publication.

Table 1.8 Estimates of Population by Age and Sex, New Brunswick, July 1, 1991 to 1998 - continued

Tableau 1.8 Estimations de la population selon l'âge et le sexe, Nouveau-Brunswick au 1^{er} juillet, 1991 à 1998 - suite

Sex and Age - Sexe et âge	1991 ID	1992 ID	1993 ID	1994 ID	1995 ID	1996 PD	1997 PR	1998 PR
Both Sexes-Sexes réunis								
All Ages - Tous âges	745,546	748,463	749,530	750,942	751,782	752,995	753,952	752,999
0	9,850	9,418	9,269	8,946	8,710	8,421	8,124	7,738
1	9,969	9,830	9,442	9,278	8,975	8,711	8,423	8,096
2	9,654	9,947	9,792	9,487	9,278	9,010	8,726	8,400
3	9,674	9,674	9,912	9,779	9,525	9,269	9,014	8,712
4	9,729	9,704	9,674	9,898	9,754	9,560	9,276	8,997
0-4	48,876	48,573	48,089	47,388	46,242	44,971	43,563	41,943
5	10,175	9,754	9,702	9,698	9,878	9,723	9,571	9,268
6	10,157	10,170	9,758	9,721	9,708	9,848	9,741	9,576
7	10,324	10,194	10,134	9,767	9,731	9,721	9,860	9,728
8	10,511	10,345	10,193	10,133	9,769	9,742	9,727	9,861
9	10,420	10,521	10,359	10,218	10,101	9,772	9,745	9,719
5-9	51,587	50,984	50,146	49,537	49,187	48,806	48,644	48,152
10	10,455	10,438	10,507	10,375	10,230	10,074	9,778	9,733
11	10,657	10,497	10,434	10,506	10,378	10,239	10,075	9,763
12	10,579	10,693	10,521	10,447	10,493	10,390	10,235	10,043
13	10,691	10,613	10,704	10,554	10,437	10,476	10,369	10,193
14	11,323	10,714	10,616	10,726	10,574	10,424	10,453	10,326
10-14	53,705	52,955	52,782	52,608	52,112	51,603	50,910	50,058
15	11,613	11,313	10,725	10,632	10,742	10,592	10,399	10,401
16	11,797	11,579	11,292	10,746	10,645	10,760	10,567	10,349
17	11,705	11,739	11,514	11,269	10,757	10,647	10,727	10,500
18	12,065	11,600	11,630	11,424	11,206	10,735	10,561	10,591
19	12,364	11,897	11,450	11,504	11,311	11,142	10,655	10,391
15-19	59,544	58,128	56,611	55,575	54,661	53,876	52,909	52,232
20	12,165	12,154	11,667	11,266	11,349	11,207	11,026	10,437
21	11,550	11,985	11,875	11,399	11,052	11,182	11,053	10,732
22	11,053	11,387	11,746	11,569	11,126	10,840	11,020	10,743
23	11,202	10,941	11,176	11,500	11,277	10,892	10,718	10,766
24	11,296	11,118	10,764	10,979	11,274	11,037	10,766	10,487
20-24	57,266	57,585	57,228	56,713	56,078	55,158	54,583	53,165
25	11,914	11,239	10,972	10,642	10,807	11,099	10,935	10,584
26	12,822	11,900	11,140	10,878	10,554	10,692	11,066	10,853
27	12,989	12,812	11,840	11,099	10,810	10,512	10,658	11,005
28	13,324	12,977	12,743	11,845	11,055	10,757	10,471	10,596
29	13,161	13,321	12,902	12,725	11,827	11,008	10,722	10,401
25-29	64,210	62,249	59,597	57,189	55,053	54,068	53,852	53,439
30	13,115	13,140	13,249	12,863	12,680	11,815	10,980	10,671
31	12,840	13,087	13,079	13,188	12,819	12,639	11,744	10,883
32	12,713	12,841	13,028	13,041	13,135	12,757	12,592	11,674
33	13,043	12,701	12,801	12,992	13,013	13,086	12,712	12,534
34	13,014	13,032	12,647	12,782	12,945	12,981	13,045	12,642
30-34	64,725	64,801	64,804	64,866	64,592	63,278	61,073	58,404
35	12,519	13,009	12,981	12,630	12,765	12,923	12,946	12,993
36	12,823	12,505	12,975	12,955	12,599	12,763	12,880	12,882
37	12,547	12,807	12,476	12,962	12,923	12,584	12,723	12,822
38	12,032	12,487	12,753	12,463	12,951	12,910	12,540	12,668
39	11,730	12,012	12,411	12,722	12,453	12,945	12,877	12,503
35-39	61,651	62,820	63,596	63,732	63,691	64,125	63,966	63,868
40	11,480	11,697	11,984	12,356	12,685	12,434	12,890	12,815
41	11,485	11,442	11,656	11,957	12,293	12,663	12,404	12,855
42	11,467	11,441	11,383	11,622	11,944	12,244	12,626	12,360
43	11,447	11,446	11,374	11,323	11,586	11,930	12,207	12,575
44	11,321	11,410	11,403	11,325	11,271	11,565	11,899	12,165
40-44	57,200	57,436	57,800	58,583	59,779	60,836	62,026	62,770

Table 1.8 Estimates of Population by Age and Sex, New Brunswick, July 1, 1991 to 1998 - concluded

Tableau 1.8 Estimations de la population selon l'âge et le sexe, Nouveau-Brunswick au 1^{er} juillet, 1991 à 1998 - fin

Sex and Age - Sexe et âge	1991 ID	1992 ID	1993 ID	1994 ID	1995 ID	1996 PD	1997 PR	1998 PR
Both Sexes-Sexes réunis								
45	9,525	11,279	11,364	11,371	11,274	11,231	11,545	11,863
46	8,735	9,489	11,234	11,323	11,345	11,243	11,203	11,515
47	8,635	8,708	9,441	11,186	11,279	11,336	11,221	11,184
48	8,171	8,604	8,679	9,400	11,135	11,240	11,291	11,179
49	7,780	8,169	8,572	8,651	9,349	11,100	11,208	11,263
45-49	42,846	46,249	49,290	51,931	54,382	56,150	56,468	57,004
50	7,665	7,766	8,165	8,542	8,620	9,309	11,066	11,170
51	7,004	7,636	7,736	8,148	8,502	8,588	9,265	11,026
52	6,810	6,989	7,604	7,712	8,129	8,461	8,545	9,226
53	6,501	6,807	6,984	7,556	7,682	8,115	8,425	8,509
54	6,260	6,472	6,797	6,959	7,518	7,664	8,080	8,384
50-54	34,240	35,670	37,286	38,917	40,451	42,137	45,381	48,315
55	6,297	6,236	6,464	6,792	6,942	7,480	7,617	8,030
56	5,987	6,270	6,201	6,452	6,777	6,935	7,445	7,581
57	5,880	5,966	6,241	6,167	6,436	6,784	6,904	7,409
58	6,121	5,848	5,957	6,222	6,121	6,428	6,741	6,862
59	6,502	6,083	5,818	5,940	6,185	6,097	6,393	6,704
55-59	30,787	30,403	30,681	31,573	32,461	33,724	35,100	36,586
60	6,081	6,443	6,041	5,787	5,919	6,161	6,059	6,363
61	5,946	6,038	6,381	6,004	5,747	5,921	6,140	6,039
62	5,810	5,873	5,981	6,332	5,957	5,703	5,868	6,096
63	5,948	5,745	5,812	5,931	6,259	5,938	5,677	5,852
64	5,595	5,877	5,671	5,735	5,860	6,177	5,872	5,617
60-64	29,380	29,976	29,886	29,789	29,742	29,900	29,616	29,967
65	5,916	5,515	5,787	5,577	5,648	5,769	6,100	5,797
66	5,801	5,802	5,417	5,693	5,498	5,549	5,683	6,018
67	5,611	5,697	5,673	5,294	5,575	5,402	5,465	5,604
68	5,542	5,492	5,560	5,536	5,162	5,474	5,317	5,383
69	5,673	5,418	5,363	5,435	5,392	5,042	5,376	5,220
65-69	28,543	27,924	27,800	27,535	27,275	27,236	27,941	28,022
70-74	23,500	24,322	24,709	24,985	25,013	25,030	24,550	24,584
75-79	17,827	18,080	18,179	18,301	18,705	19,100	19,745	20,159
80-84	11,194	11,538	12,022	12,477	12,735	13,024	13,235	13,354
85-89	5,523	5,756	5,930	6,092	6,402	6,694	6,980	7,405
90+	2,942	3,014	3,094	3,151	3,221	3,279	3,410	3,572
Special Age Groups - Groupes d'âge particuliers								
0-14	154,168	152,512	151,017	149,533	147,541	145,380	143,117	140,153
0-17	189,283	187,143	184,548	182,180	179,685	177,379	174,810	171,403
15-64	501,849	505,317	506,779	508,868	510,890	513,252	514,974	515,750
18-24	81,695	81,082	80,308	79,641	78,595	77,035	75,799	74,147
18-64	466,734	470,686	473,248	476,221	478,746	481,253	483,281	484,500
18+	556,263	561,320	564,982	568,762	572,097	575,616	579,142	581,596
25-44	247,786	247,306	245,797	244,370	243,115	242,307	240,917	238,481
45-64	137,253	142,298	147,143	152,210	157,036	161,911	166,565	171,872
65+	89,529	90,634	91,734	92,541	93,351	94,363	95,861	97,096
TOTAL	745,546	748,463	749,530	750,942	751,782	752,995	753,952	752,999
Median Age (Years) - Âge médian (années)								
	32.9	33.4	33.9	34.3	34.8	35.4	35.9	36.5
Mean Age (Years) - Âge moyen (années)								
	35.2	35.5	35.8	36.0	36.3	36.7	37.0	37.4

See footnote(s) and abbreviation(s) at the end of the publication.

Voir renvoi(s) et abréviation(s) à la fin de la publication.

Table 1.9 Estimates of Population by Age and Sex, Quebec, July 1, 1991 to 1998

Tableau 1.9 Estimations de la population selon l'âge et le sexe, Québec au 1^{er} juillet, 1991 à 1998

Sex and Age - Sexe et âge	1991 ID	1992 ID	1993 ID	1994 ID	1995 ID	1996 PD	1997 PR	1998 PR
Males - Masculin								
All Ages - Tous âges	3,479,235	3,504,062	3,531,029	3,552,943	3,570,938	3,588,185	3,604,095	3,616,295
0	50,684	49,869	48,190	46,572	45,202	44,536	42,642	39,287
1	49,206	50,742	49,935	48,267	46,589	45,349	44,744	42,853
2	45,420	49,361	50,850	49,862	48,281	46,687	45,439	44,854
3	43,764	45,671	49,428	50,800	49,783	48,388	46,762	45,509
4	43,854	44,078	46,024	49,443	50,688	49,826	48,486	46,831
0-4	232,928	239,721	244,427	244,944	240,543	234,786	228,073	219,334
5	45,044	44,104	44,298	46,254	49,415	50,706	49,891	48,555
6	45,630	45,419	44,363	44,477	46,346	49,512	50,797	49,962
7	46,367	45,946	45,614	44,457	44,522	46,504	49,520	50,790
8	46,275	46,652	46,167	45,708	44,444	44,627	46,560	49,546
9	49,043	46,612	46,940	46,381	45,669	44,501	44,651	46,555
5-9	232,359	228,733	227,382	227,277	230,396	235,850	241,419	245,408
10	50,277	49,275	46,961	47,095	46,444	45,734	44,569	44,707
11	51,467	50,626	49,395	47,185	47,123	46,547	45,745	44,571
12	49,728	51,739	50,982	49,487	47,252	47,247	46,578	45,749
13	49,490	50,082	51,991	51,280	49,498	47,395	47,251	46,565
14	49,229	49,714	50,481	52,240	51,479	49,573	47,468	47,298
10-14	250,191	251,436	249,810	247,287	241,796	236,496	231,611	228,890
15	49,008	49,548	49,962	50,851	52,420	51,714	49,621	47,526
16	49,288	49,385	49,872	50,161	51,139	52,567	51,810	49,727
17	46,614	49,552	49,699	50,139	50,328	51,312	52,654	51,867
18	46,312	46,863	49,750	50,059	50,393	50,391	51,407	52,770
19	47,199	46,496	47,103	49,975	50,338	50,485	50,583	51,579
15-19	238,421	241,844	246,386	251,185	254,618	256,469	256,075	253,469
20	49,719	47,258	46,582	47,245	50,113	50,504	50,578	50,679
21	51,032	49,616	47,299	46,662	47,391	50,225	50,636	50,728
22	50,560	50,960	49,615	47,380	46,789	47,618	50,362	50,754
23	50,994	50,524	50,919	49,608	47,478	46,971	47,712	50,436
24	54,313	50,992	50,638	50,890	49,655	47,644	46,950	47,665
20-24	256,618	249,350	245,053	241,785	241,426	242,962	246,238	250,262
25	57,840	54,265	51,070	50,693	50,882	49,685	47,577	46,922
26	63,433	57,938	54,420	51,170	50,752	50,922	49,620	47,498
27	64,919	63,341	58,172	54,442	51,247	50,903	50,857	49,525
28	65,883	64,898	63,562	58,390	54,500	51,525	50,836	50,799
29	66,152	65,955	65,215	63,661	58,581	54,698	51,379	50,626
25-29	318,227	306,397	292,439	278,356	265,962	257,733	250,269	245,370
30	67,704	66,030	66,238	65,405	63,760	58,851	54,729	51,424
31	67,022	67,595	66,184	66,462	65,550	63,941	58,804	54,652
32	67,096	67,001	67,674	66,213	66,645	65,715	63,814	58,658
33	67,001	66,906	67,094	67,707	66,204	66,820	65,697	63,785
34	66,229	66,992	66,953	67,150	67,635	66,202	66,613	65,538
30-34	335,052	334,524	334,143	332,937	329,794	321,529	309,657	294,057
35	63,342	66,086	67,166	66,870	67,150	67,566	66,125	66,511
36	63,392	63,262	66,132	67,176	66,788	67,162	67,510	66,059
37	61,420	63,287	63,335	66,045	67,154	66,644	66,986	67,362
38	58,518	61,293	63,365	63,324	65,914	67,076	66,562	66,898
39	57,743	58,383	61,306	63,294	63,281	65,698	66,923	66,409
35-39	304,415	312,311	321,304	326,709	330,287	334,146	334,106	333,239
40	57,208	57,533	58,397	61,256	63,199	63,183	65,587	66,809
41	55,906	56,937	57,426	58,324	61,098	63,030	63,060	65,428
42	55,186	55,612	56,795	57,271	58,186	60,899	62,828	62,865
43	54,349	54,876	55,389	56,570	57,037	57,971	60,703	62,670
44	53,787	54,004	54,628	55,114	56,307	56,757	57,786	60,529
40-44	276,436	278,962	282,635	288,535	295,827	301,840	309,964	318,301

See footnote(s) and abbreviation(s) at the end of the publication.

Voir renvoi(s) et abréviation(s) à la fin de la publication.

Table 1.9 Estimates of Population by Age and Sex, Quebec, July 1, 1991 to 1998 - continued

Tableau 1.9 Estimations de la population selon l'âge et le sexe, Québec au 1^{er} juillet, 1991 à 1998 - suite

Sex and Age - Sexe et âge	1991 ID	1992 ID	1993 ID	1994 ID	1995 ID	1996 PD	1997 PR	1998 PR
Males - Masculin								
45	50,737	53,513	53,792	54,381	54,793	55,949	56,569	57,590
46	48,231	50,402	53,348	53,539	54,095	54,373	55,749	56,394
47	45,593	47,801	50,111	53,097	53,231	53,696	54,178	55,556
48	44,362	45,313	47,479	49,813	52,815	52,840	53,504	53,998
49	41,477	44,086	45,099	47,072	49,478	52,410	52,566	53,245
45-49	230,400	241,115	249,829	257,902	264,412	269,268	272,566	276,783
50	39,827	41,183	43,812	44,837	46,638	49,025	52,144	52,312
51	36,958	39,505	40,928	43,476	44,502	46,115	48,717	51,868
52	35,620	36,639	39,200	40,610	43,191	44,090	45,788	48,392
53	33,577	35,311	36,331	38,871	40,297	42,797	43,794	45,497
54	32,100	33,351	35,032	36,000	38,515	39,890	42,473	43,468
50-54	178,082	185,989	195,303	203,794	213,143	221,917	232,916	241,537
55	32,460	31,823	33,115	34,739	35,645	38,096	39,589	42,168
56	31,910	32,162	31,547	32,875	34,454	35,233	37,826	39,319
57	31,275	31,560	31,817	31,266	32,611	34,152	34,946	37,546
58	32,328	30,947	31,211	31,475	30,966	32,319	33,862	34,658
59	32,947	31,909	30,535	30,827	31,086	30,602	31,978	33,511
55-59	160,920	158,401	158,225	161,182	164,762	170,402	178,201	187,202
60	31,579	32,475	31,516	30,147	30,419	30,681	30,221	31,600
61	30,920	31,036	31,986	31,064	29,712	29,954	30,242	29,785
62	29,401	30,394	30,498	31,457	30,568	29,203	29,460	29,746
63	29,174	28,807	29,877	29,936	30,888	30,023	29,670	28,901
64	27,755	28,500	28,224	29,268	29,325	30,303	29,498	28,141
60-64	148,829	151,212	152,101	151,872	150,912	150,164	148,091	148,173
65	27,079	27,111	27,825	27,586	28,557	28,681	29,681	28,867
66	26,196	26,268	26,413	27,086	26,937	27,823	27,973	28,967
67	24,645	25,387	25,481	25,656	26,312	26,190	27,115	27,249
68	23,164	23,773	24,566	24,694	24,810	25,515	25,438	26,358
69	22,617	22,347	22,957	23,703	23,854	23,997	24,780	24,689
65-69	123,701	124,886	127,242	128,725	130,470	132,206	134,987	136,130
70-74	85,850	89,863	92,946	96,398	99,461	101,656	103,559	106,018
75-79	57,417	58,165	58,957	59,426	60,983	63,360	67,101	70,439
80-84	31,330	32,418	33,542	34,689	35,561	36,245	37,134	38,119
85-89	12,904	13,355	13,814	14,352	14,908	15,514	16,128	17,092
90+	5,155	5,380	5,491	5,588	5,677	5,642	6,000	6,472
Special Age Groups - Groupes d'âge particuliers								
0-14	715,478	719,890	721,619	719,508	712,735	707,132	701,103	693,632
0-17	860,388	868,375	871,152	870,659	866,622	862,725	855,188	842,752
15-64	2,447,400	2,460,105	2,477,418	2,494,257	2,511,143	2,526,430	2,538,083	2,548,393
18-24	350,129	342,709	341,906	341,819	342,157	343,838	348,228	354,611
18-64	2,302,490	2,311,620	2,327,885	2,343,106	2,357,256	2,370,837	2,383,998	2,399,273
18+	2,618,847	2,635,687	2,659,877	2,682,284	2,704,316	2,725,460	2,748,907	2,773,543
25-44	1,234,130	1,232,194	1,230,521	1,226,537	1,221,870	1,215,248	1,203,996	1,190,967
45-64	718,231	736,717	755,458	774,750	793,229	811,751	831,774	853,695
65+	316,357	324,067	331,992	339,178	347,060	354,623	364,909	374,270
TOTAL	3,479,235	3,504,062	3,531,029	3,552,943	3,570,938	3,588,185	3,604,095	3,616,295
Median Age (Years) - Âge médian (années)								
	33.1	33.5	33.9	34.3	34.7	35.1	35.6	36.1
Mean Age (Years) - Âge moyen (années)								
	34.5	34.7	34.9	35.1	35.4	35.6	35.9	36.2

See footnote(s) and abbreviation(s) at the end of the publication.

Voir renvoi(s) et abréviation(s) à la fin de la publication.

Table 1.9 Estimates of Population by Age and Sex, Quebec, July 1, 1991 to 1998 - continued

Tableau 1.9 Estimations de la population selon l'âge et le sexe, Québec au 1^{er} juillet, 1991 à 1998 - suite

Sex and Age - Sexe et âge	1991 ID	1992 ID	1993 ID	1994 ID	1995 ID	1996 PD	1997 PR	1998 PR
Females - Féminin								
All Ages - Tous âges	3,585,500	3,608,748	3,634,170	3,654,359	3,670,491	3,685,834	3,703,470	3,716,988
0	48,443	47,401	45,469	44,112	43,388	43,069	40,488	37,375
1	47,173	48,594	47,798	45,733	44,400	43,734	43,592	40,883
2	43,791	47,235	48,703	47,895	45,900	44,505	43,807	43,705
3	41,867	44,019	47,402	48,681	47,942	46,136	44,565	43,849
4	41,925	42,120	44,277	47,474	48,563	48,086	46,162	44,583
0-4	223,199	229,369	233,649	233,895	230,193	225,530	218,614	210,395
5	43,059	42,135	42,261	44,381	47,391	48,560	48,158	46,202
6	43,374	43,327	42,416	42,388	44,351	47,498	48,653	48,226
7	43,638	43,601	43,508	42,493	42,365	44,497	47,565	48,689
8	44,421	43,877	43,792	43,600	42,541	42,409	44,479	47,551
9	46,167	44,662	44,188	43,974	43,574	42,669	42,518	44,575
5-9	220,659	217,602	216,165	216,836	220,222	225,633	231,373	235,243
10	48,027	46,310	44,844	44,443	43,984	43,655	42,711	42,544
11	48,616	48,252	46,491	45,037	44,520	44,082	43,665	42,697
12	47,363	48,835	48,561	46,624	45,093	44,698	44,174	43,700
13	46,424	47,636	49,063	48,744	46,611	45,227	44,748	44,169
14	47,009	46,696	47,939	49,243	48,869	46,678	45,307	44,830
10-14	237,439	237,729	236,898	234,091	229,077	224,340	220,605	217,940
15	46,341	47,223	46,987	48,209	49,350	49,031	46,733	45,355
16	46,566	46,664	47,625	47,341	48,472	49,415	49,114	46,843
17	44,848	46,838	46,931	47,963	47,669	48,683	49,602	49,308
18	44,008	45,188	47,281	47,356	48,298	47,884	48,843	49,781
19	45,268	44,245	45,427	47,612	47,660	48,441	48,004	49,027
15-19	227,031	230,158	234,251	238,481	241,449	243,454	242,296	240,314
20	47,607	45,355	44,371	45,642	47,959	47,783	48,584	48,145
21	48,457	47,510	45,381	44,589	45,873	48,028	47,982	48,758
22	48,200	48,373	47,465	45,489	44,784	45,825	48,079	48,063
23	49,580	48,228	48,402	47,535	45,580	44,785	45,979	48,264
24	52,278	49,485	48,272	48,414	47,584	45,570	44,795	45,980
20-24	246,122	238,951	233,891	231,669	231,780	231,991	235,419	239,210
25	55,752	52,274	49,599	48,408	48,393	47,454	45,610	44,834
26	61,390	55,673	52,397	49,661	48,546	48,307	47,537	45,640
27	62,663	61,325	55,833	52,395	49,700	48,474	48,233	47,413
28	64,771	62,573	61,340	55,805	52,413	49,720	48,438	48,147
29	63,960	64,634	62,565	61,175	55,778	52,476	49,665	48,341
25-29	308,536	296,479	281,734	267,444	254,830	246,431	239,483	234,375
30	66,152	63,785	64,729	62,501	61,049	55,795	52,503	49,716
31	66,241	65,948	63,793	64,623	62,467	60,957	55,785	52,464
32	66,246	66,033	65,922	63,709	64,501	62,472	60,985	55,826
33	66,217	66,293	66,234	65,902	63,543	64,460	62,460	60,967
34	65,762	65,950	66,258	66,200	65,754	63,460	64,466	62,412
30-34	330,618	328,009	326,936	322,935	317,314	307,144	296,199	281,385
35	62,271	65,559	66,013	66,212	66,134	65,723	63,469	64,468
36	62,976	62,195	65,450	65,922	66,121	66,175	65,800	63,509
37	61,385	62,889	62,315	65,267	65,726	66,056	66,149	65,725
38	58,928	61,200	62,846	62,310	65,010	65,575	66,061	66,090
39	57,466	58,777	61,244	62,816	62,214	64,807	65,578	66,032
35-39	303,026	310,620	317,868	322,527	325,205	328,336	327,057	325,824
40	57,318	57,301	58,720	61,165	62,671	62,149	64,766	65,528
41	55,636	57,135	57,268	58,581	60,995	62,523	62,106	64,669
42	55,489	55,436	56,961	57,063	58,345	60,819	62,403	61,998
43	54,018	55,328	55,384	56,728	56,847	58,125	60,758	62,372
44	53,803	53,878	55,229	55,205	56,427	56,570	58,003	60,660
40-44	276,264	279,078	283,562	288,742	295,285	300,186	308,036	315,227

See footnote(s) and abbreviation(s) at the end of the publication.

Voir renvoi(s) et abréviation(s) à la fin de la publication.

Table 1.9 Estimates of Population by Age and Sex, Quebec, July 1, 1991 to 1998 - continued

Tableau 1.9 Estimations de la population selon l'âge et le sexe, Québec au 1^{er} juillet, 1991 à 1998 - suite

Sex and Age - Sexe et âge	1991 ID	1992 ID	1993 ID	1994 ID	1995 ID	1996 PD	1997 PR	1998 PR
Females - Féminin								
45	50,834	53,603	53,887	55,099	54,993	56,114	56,471	57,905
46	48,412	50,569	53,530	53,802	54,881	54,760	55,974	56,336
47	46,053	48,132	50,408	53,407	53,685	54,665	54,622	55,850
48	44,230	45,848	47,919	50,185	53,169	53,573	54,559	54,518
49	41,592	44,075	45,727	47,680	49,949	52,957	53,432	54,424
45-49	231,121	242,227	251,471	260,173	266,677	272,069	275,058	279,033
50	40,023	41,376	43,945	45,593	47,414	49,673	52,786	53,257
51	37,360	39,843	41,264	43,802	45,452	47,156	49,554	52,689
52	36,047	37,175	39,616	41,083	43,653	45,263	46,970	49,363
53	34,116	35,919	37,086	39,407	40,912	43,452	45,122	46,829
54	33,178	34,005	35,790	36,964	39,171	40,723	43,298	44,960
50-54	180,724	188,318	197,701	206,849	216,602	226,267	237,730	247,098
55	33,808	33,078	33,987	35,641	36,786	38,880	40,536	43,106
56	33,401	33,586	32,925	33,858	35,484	36,608	38,703	40,352
57	32,774	33,158	33,418	32,768	33,718	35,283	36,432	38,506
58	33,965	32,571	32,947	33,229	32,565	33,563	35,093	36,225
59	34,723	33,713	32,426	32,713	33,012	32,352	33,338	34,866
55-59	168,671	166,106	165,703	168,209	171,565	176,686	184,102	193,055
60	34,529	34,373	33,461	32,204	32,455	32,782	32,116	33,093
61	33,986	34,148	34,064	33,182	31,957	32,167	32,532	31,868
62	32,672	33,624	33,820	33,733	32,871	31,725	31,919	32,279
63	32,925	32,358	33,306	33,488	33,372	32,529	31,390	31,586
64	32,006	32,495	32,034	32,914	33,061	32,983	32,191	31,040
60-64	166,118	166,998	166,685	165,521	163,716	162,186	160,148	159,866
65	32,008	31,533	32,076	31,666	32,448	32,611	32,597	31,783
66	31,251	31,478	31,043	31,610	31,234	31,976	32,209	32,161
67	30,191	30,673	30,931	30,533	31,126	30,793	31,549	31,756
68	29,484	29,662	30,120	30,335	29,954	30,551	30,281	31,010
69	28,819	28,836	29,079	29,532	29,702	29,333	30,065	29,779
65-69	151,753	152,182	153,249	153,676	154,464	155,264	156,701	156,489
70-74	118,456	123,053	127,050	130,915	133,748	135,596	136,881	138,726
75-79	90,869	92,278	93,590	94,581	96,523	99,555	104,138	108,277
80-84	59,585	61,704	63,699	65,637	67,512	68,843	70,389	72,000
85-89	30,794	32,300	33,568	34,935	36,281	37,620	39,303	41,211
90+	14,515	15,587	16,500	17,243	18,048	18,703	19,938	21,320
Special Age Groups - Groupes d'âge particuliers								
0-14	681,297	684,700	686,712	684,822	679,492	675,503	670,592	663,578
0-17	819,052	825,425	828,255	828,335	824,983	822,632	816,041	805,084
15-64	2,438,231	2,446,944	2,459,802	2,472,550	2,484,423	2,494,750	2,505,528	2,515,387
18-24	335,398	328,384	326,599	326,637	327,738	328,316	332,266	338,018
18-64	2,300,476	2,306,219	2,318,259	2,329,037	2,338,932	2,347,621	2,360,079	2,373,881
18+	2,766,448	2,783,323	2,805,915	2,826,024	2,845,508	2,863,202	2,887,429	2,911,904
25-44	1,218,444	1,214,186	1,210,100	1,201,648	1,192,634	1,182,097	1,170,775	1,156,811
45-64	746,634	763,649	781,560	800,752	818,560	837,208	857,038	879,052
65+	465,972	477,104	487,656	496,987	506,576	515,581	527,350	538,023
TOTAL	3,585,500	3,608,748	3,634,170	3,654,359	3,670,491	3,685,834	3,703,470	3,716,988
Median Age (Years) - Âge médian (années)								
	35.0	35.4	35.8	36.2	36.7	37.1	37.6	38.1
Mean Age (Years) - Âge moyen (années)								
	36.9	37.1	37.3	37.5	37.8	38.0	38.3	38.6

See footnote(s) and abbreviation(s) at the end of the publication.

Voir renvoi(s) et abréviation(s) à la fin de la publication.

Table 1.9 Estimates of Population by Age and Sex, Quebec, July 1, 1991 to 1998 - continued
 Tableau 1.9 Estimations de la population selon l'âge et le sexe, Québec au 1^{er} juillet, 1991 à 1998 - suite

Sex and Age - Sexe et âge	1991 ID	1992 ID	1993 ID	1994 ID	1995 ID	1996 PD	1997 PR	1998 PR
Both Sexes-Sexes réunis								
All Ages - Tous âges	7,064,735	7,112,810	7,165,199	7,207,302	7,241,429	7,274,019	7,307,565	7,333,283
0	99,127	97,270	93,659	90,684	88,590	87,605	83,130	76,662
1	96,379	99,336	97,733	94,000	90,989	89,083	88,336	83,736
2	89,211	96,596	99,553	97,757	94,181	91,192	89,246	88,559
3	85,631	89,690	96,830	99,481	97,725	94,524	91,327	89,358
4	85,779	86,198	90,301	96,917	99,251	97,912	94,648	91,414
0-4	456,127	469,090	478,076	478,839	470,736	460,316	446,687	429,729
5	88,103	86,239	86,559	90,635	96,806	99,266	98,049	94,757
6	89,004	88,746	86,779	86,865	90,697	97,010	99,450	98,188
7	90,005	89,547	89,122	86,950	86,887	91,001	97,085	99,479
8	90,696	90,529	89,959	89,308	86,985	87,036	91,039	97,097
9	95,210	91,274	91,128	90,355	89,243	87,170	87,169	91,130
5-9	453,018	446,335	443,547	444,113	450,618	461,483	472,792	480,651
10	98,304	95,585	91,805	91,538	90,428	89,389	87,280	87,251
11	100,083	98,878	95,886	92,222	91,643	90,629	89,410	87,268
12	97,091	100,574	99,543	96,111	92,345	91,945	90,752	89,449
13	95,914	97,718	101,054	100,024	96,109	92,622	91,999	90,734
14	96,238	96,410	98,420	101,483	100,348	96,251	92,775	92,128
10-14	487,630	489,165	486,708	481,378	470,873	460,836	452,216	446,830
15	95,349	96,771	96,949	99,060	101,770	100,745	96,354	92,881
16	95,854	96,049	97,497	97,502	99,611	101,982	100,924	96,570
17	91,462	96,390	96,630	98,102	97,997	99,995	102,256	101,175
18	90,320	92,051	97,031	97,415	98,691	98,275	100,250	102,551
19	92,467	90,741	92,530	97,587	97,998	98,926	98,587	100,606
15-19	465,452	472,002	480,637	489,666	496,067	499,923	498,371	493,783
20	97,326	92,613	90,953	92,887	98,072	98,287	99,162	98,824
21	99,489	97,126	92,680	91,251	93,264	98,253	98,618	99,486
22	98,760	99,333	97,080	92,869	91,573	93,443	98,441	98,817
23	100,574	98,752	99,321	97,143	93,058	91,756	93,691	98,700
24	106,591	100,477	98,910	99,304	97,239	93,214	91,745	93,645
20-24	502,740	488,301	478,944	473,454	473,206	474,953	481,657	489,472
25	113,592	106,539	100,669	99,101	99,275	97,139	93,187	91,756
26	124,823	113,611	106,817	100,831	99,298	99,229	97,157	93,138
27	127,582	124,666	114,005	106,837	100,947	99,377	99,090	96,938
28	130,654	127,471	124,902	114,195	106,913	101,245	99,274	98,946
29	130,112	130,589	127,780	124,836	114,359	107,174	101,044	98,967
25-29	626,763	602,876	574,173	545,800	520,792	504,164	489,752	479,745
30	133,856	129,815	130,967	127,906	124,809	114,646	107,232	101,140
31	133,263	133,543	129,977	131,085	128,017	124,898	114,589	107,116
32	133,342	133,034	133,596	129,922	131,146	128,187	124,799	114,484
33	133,218	133,199	133,328	133,609	129,747	131,280	128,157	124,752
34	131,991	132,942	133,211	133,350	133,389	129,662	131,079	127,950
30-34	665,670	662,533	661,079	655,872	647,108	628,673	605,856	575,442
35	125,613	131,645	133,179	133,082	133,284	133,289	129,594	130,979
36	126,368	125,457	131,582	133,098	132,909	133,337	133,310	129,568
37	122,805	126,176	125,650	131,312	132,880	132,700	133,135	133,087
38	117,446	122,493	126,211	125,634	130,924	132,651	132,623	132,988
39	115,209	117,160	122,550	126,110	125,495	130,505	132,501	132,441
35-39	607,441	622,931	639,172	649,236	655,492	662,482	661,163	659,063
40	114,526	114,834	117,117	122,421	125,870	125,332	130,353	132,337
41	111,542	114,072	114,694	116,905	122,093	125,553	125,166	130,097
42	110,675	111,048	113,756	114,334	116,531	121,718	125,231	124,863
43	108,367	110,204	110,773	113,298	113,884	116,096	121,461	125,042
44	107,590	107,882	109,857	110,319	112,734	113,327	115,789	121,189
40-44	552,700	558,040	566,197	577,277	591,112	602,026	618,000	633,528

See footnote(s) and abbreviation(s) at the end of the publication.

Voir renvoi(s) et abréviation(s) à la fin de la publication.

Table 1.9 Estimates of Population by Age and Sex, Quebec, July 1, 1991 to 1998 - concluded
 Tableau 1.9 Estimations de la population selon l'âge et le sexe, Québec au 1^{er} juillet, 1991 à 1998 - fin

Sex and Age - Sexe et âge	1991 ID	1992 ID	1993 ID	1994 ID	1995 ID	1996 PD	1997 PR	1998 PR
Both Sexes-Sexes réunis								
45	101,571	107,116	107,679	109,480	109,786	112,063	113,040	115,495
46	96,643	100,971	106,878	107,341	108,976	109,133	111,723	112,730
47	91,646	95,933	100,519	106,504	106,916	108,361	108,800	111,406
48	88,592	91,161	95,398	99,998	105,984	106,413	108,063	108,516
49	83,069	88,161	90,826	94,752	99,427	105,367	105,998	107,669
45-49	461,521	483,342	501,300	518,075	531,089	541,337	547,624	555,816
50	79,850	82,559	87,757	90,430	94,052	98,698	104,930	105,569
51	74,318	79,348	82,192	87,278	89,954	93,271	98,271	104,557
52	71,667	73,814	78,816	81,693	86,844	89,353	92,758	97,755
53	67,693	71,230	73,417	78,278	81,209	86,249	88,916	92,326
54	65,278	67,356	70,822	72,964	77,686	80,613	85,771	88,428
50-54	358,806	374,307	393,004	410,643	429,745	448,184	470,646	488,635
55	66,268	64,901	67,102	70,380	72,431	76,976	80,125	85,274
56	65,311	65,748	64,472	66,733	69,938	71,841	76,529	79,671
57	64,049	64,718	65,235	64,034	66,329	69,435	71,378	76,052
58	66,293	63,518	64,158	64,704	63,531	65,882	68,955	70,883
59	67,670	65,622	62,961	63,540	64,098	62,954	65,316	68,377
55-59	329,591	324,507	323,928	329,391	336,327	347,088	362,303	380,257
60	66,108	66,848	64,977	62,351	62,874	63,463	62,337	64,693
61	64,906	65,184	66,050	64,246	61,669	62,121	62,774	61,653
62	62,073	64,018	64,318	65,190	63,439	60,928	61,379	62,025
63	62,099	61,165	63,183	63,424	64,260	62,552	60,060	60,487
64	59,761	60,995	60,258	62,182	62,386	63,286	61,689	59,181
60-64	314,947	318,210	318,786	317,393	314,628	312,350	308,239	308,039
65	59,087	58,644	59,901	59,252	61,005	61,292	62,278	60,650
66	57,447	57,746	57,456	58,696	58,171	59,799	60,182	61,128
67	54,836	56,060	56,412	56,189	57,438	56,983	58,664	59,005
68	52,648	53,435	54,686	55,029	54,764	56,066	55,719	57,368
69	51,436	51,183	52,036	53,235	53,556	53,330	54,845	54,468
65-69	275,454	277,068	280,491	282,401	284,934	287,470	291,688	292,619
70-74	204,306	212,916	219,996	227,313	233,209	237,252	240,440	244,744
75-79	148,286	150,443	152,547	154,007	157,506	162,915	171,239	178,716
80-84	90,915	94,122	97,241	100,326	103,073	105,088	107,523	110,119
85-89	43,698	45,655	47,382	49,287	51,189	53,134	55,431	58,303
90+	19,670	20,967	21,991	22,831	23,725	24,345	25,938	27,792
Special Age Groups - Groupes d'âge particuliers								
0-14	1,396,775	1,404,590	1,408,331	1,404,330	1,392,227	1,382,635	1,371,695	1,357,210
0-17	1,679,440	1,693,800	1,699,407	1,698,994	1,691,605	1,685,357	1,671,229	1,647,836
15-64	4,885,631	4,907,049	4,937,220	4,966,807	4,995,566	5,021,180	5,043,611	5,063,780
18-24	685,527	671,093	668,505	668,456	669,895	672,154	680,494	692,629
18-64	4,602,966	4,617,839	4,646,144	4,672,143	4,696,188	4,718,458	4,744,077	4,773,154
18+	5,385,295	5,419,010	5,465,792	5,508,308	5,549,824	5,588,662	5,636,336	5,685,447
25-44	2,452,574	2,446,380	2,440,621	2,428,185	2,414,504	2,397,345	2,374,771	2,347,778
45-64	1,464,865	1,500,366	1,537,018	1,575,502	1,611,789	1,648,959	1,688,812	1,732,747
65+	782,329	801,171	819,648	836,165	853,636	870,204	892,259	912,293
TOTAL	7,064,735	7,112,810	7,165,199	7,207,302	7,241,429	7,274,019	7,307,565	7,333,283
Median Age (Years) - Âge médian (années)								
	34.1	34.4	34.8	35.3	35.7	36.1	36.6	37.1
Mean Age (Years) - Âge moyen (années)								
	35.7	35.9	36.1	36.3	36.6	36.8	37.1	37.4

See footnote(s) and abbreviation(s) at the end of the publication.

Voir renvoi(s) et abréviation(s) à la fin de la publication.

Table 1.10 Estimates of Population by Age and Sex, Ontario, July 1, 1991 to 1998

Tableau 1.10 Estimations de la population selon l'âge et le sexe, Ontario au 1^{er} juillet, 1991 à 1998

Sex and Age - Sexe et âge	1991 ID	1992 ID	1993 ID	1994 ID	1995 ID	1996 PD	1997 PR	1998 PR
Males - Masculin								
All Ages - Tous âges	5,153,720	5,221,240	5,277,380	5,341,878	5,406,478	5,470,272	5,548,764	5,623,444
0	78,606	78,014	76,535	75,585	76,166	75,676	71,863	70,606
1	77,868	79,059	78,399	77,140	76,302	77,256	76,409	72,488
2	74,303	78,559	79,256	78,630	77,601	76,991	78,123	77,126
3	71,990	75,048	78,738	79,428	78,970	78,251	77,769	78,880
4	72,383	73,095	75,764	79,129	79,619	79,456	79,029	78,518
0-4	375,150	383,775	388,692	389,912	388,658	387,630	383,193	377,618
5	73,523	73,427	73,525	76,477	79,563	80,098	80,401	79,859
6	73,372	74,706	74,302	74,235	77,061	80,292	81,181	81,301
7	71,718	74,490	75,202	74,939	74,813	77,801	81,255	82,015
8	71,129	72,706	75,139	75,998	75,542	75,505	78,714	82,117
9	69,560	72,199	73,493	75,962	76,547	76,399	76,390	79,599
5-9	359,302	367,528	371,661	377,611	383,526	390,095	397,941	404,891
10	69,801	70,748	73,042	74,222	76,672	77,317	77,421	77,346
11	68,809	70,941	71,425	73,826	74,933	77,537	78,277	78,257
12	67,822	70,100	71,765	72,148	74,481	75,839	78,474	79,191
13	67,399	69,045	71,053	72,735	72,907	75,384	76,805	79,417
14	67,905	68,787	70,141	72,129	73,653	73,846	76,411	77,780
10-14	341,736	349,621	357,426	365,060	372,646	379,923	387,388	391,991
15	69,882	69,382	69,868	71,398	73,224	74,710	74,838	77,342
16	72,007	71,211	70,537	71,142	72,614	74,404	75,631	75,758
17	71,859	73,101	71,998	71,960	72,453	73,788	75,323	76,476
18	74,709	72,851	73,699	73,206	73,447	73,758	74,635	76,121
19	77,386	75,503	73,349	74,786	74,332	74,496	74,432	75,411
15-19	365,843	362,048	359,451	362,492	366,070	371,156	374,859	381,108
20	80,793	77,800	75,451	73,985	75,607	74,932	75,078	75,092
21	81,315	81,265	77,472	75,761	74,513	75,888	75,520	75,785
22	80,198	81,941	81,006	77,585	76,000	74,508	76,356	76,121
23	81,034	80,888	81,718	81,212	77,654	75,679	75,177	77,014
24	83,396	81,431	80,889	82,055	81,402	77,223	76,422	75,909
20-24	406,736	403,325	396,536	390,598	385,176	378,230	378,553	379,921
25	90,243	83,833	81,359	81,198	82,247	81,109	77,990	77,180
26	97,546	90,685	83,904	81,556	81,520	82,062	82,200	79,018
27	100,815	97,589	90,676	84,128	81,937	81,584	83,100	83,264
28	101,715	101,083	97,728	91,262	84,624	82,284	82,788	84,352
29	99,653	101,862	101,429	98,233	91,837	85,003	83,646	84,067
25-29	489,972	475,052	455,096	436,377	422,165	412,042	409,724	407,881
30	101,031	99,744	102,091	101,976	98,800	92,352	86,367	85,087
31	98,312	100,867	100,090	102,686	102,576	99,393	93,670	87,510
32	95,294	98,380	100,919	100,519	103,270	103,371	100,605	94,824
33	93,862	95,102	98,502	101,107	101,013	103,885	104,574	101,547
34	91,699	93,579	95,349	98,849	101,377	101,646	105,083	105,610
30-34	480,198	487,672	496,951	505,137	507,036	500,647	490,299	474,578
35	87,778	91,399	93,754	95,609	99,227	101,714	102,523	105,996
36	87,588	87,533	91,305	93,901	95,996	99,615	102,505	103,356
37	84,559	87,329	87,883	91,500	94,255	96,353	100,330	103,207
38	81,775	84,490	87,508	88,174	91,855	94,813	97,257	101,177
39	79,737	81,642	84,565	87,619	88,658	92,314	95,587	97,903
35-39	421,437	432,393	445,015	456,803	469,991	484,809	498,202	511,639
40	79,498	79,553	81,733	84,752	87,981	89,334	93,079	96,228
41	77,445	79,091	79,428	81,838	85,053	88,526	90,075	93,758
42	77,329	77,304	79,045	79,452	82,075	85,494	89,140	90,593
43	78,641	77,223	77,233	79,009	79,629	82,426	86,048	89,706
44	80,386	78,550	77,148	77,261	79,028	79,871	82,942	86,518
40-44	393,299	391,721	394,587	402,312	413,766	425,651	441,284	456,803

See footnote(s) and abbreviation(s) at the end of the publication.

Voir renvoi(s) et abréviation(s) à la fin de la publication.

Table 1.10 Estimates of Population by Age and Sex, Ontario, July 1, 1991 to 1998 - continued

Tableau 1.10 Estimations de la population selon l'âge et le sexe, Ontario au 1^{er} juillet, 1991 à 1998 - suite

Sex and Age - Sexe et âge	1991 ID	1992 ID	1993 ID	1994 ID	1995 ID	1996 PD	1997 PR	1998 PR
Males - Masculin								
45	67,603	80,232	78,487	77,191	77,359	79,076	80,222	83,289
46	62,775	67,269	80,033	78,463	77,184	77,399	79,274	80,381
47	61,891	62,364	66,876	79,872	78,472	77,164	77,611	79,353
48	60,762	61,511	62,074	66,625	79,682	78,558	77,278	77,712
49	56,790	60,421	61,164	61,819	66,334	79,471	78,508	77,208
45-49	309,821	331,797	348,634	363,970	379,031	391,668	392,893	397,943
50	54,187	56,382	60,020	60,877	61,521	66,057	79,422	78,427
51	51,824	53,807	56,081	59,732	60,583	61,332	66,018	79,372
52	50,780	51,554	53,467	55,833	59,441	60,303	61,160	65,861
53	49,072	50,543	51,212	53,160	55,521	59,110	60,149	61,002
54	47,628	48,918	50,287	50,968	52,827	55,133	58,872	59,878
50-54	253,491	261,204	271,067	280,570	289,893	301,935	325,621	344,540
55	47,530	47,537	48,745	50,052	50,656	52,448	54,930	58,635
56	46,557	47,380	47,299	48,558	49,779	50,307	52,205	54,700
57	45,581	46,278	47,088	47,193	48,332	49,519	50,098	51,939
58	46,509	45,405	46,011	46,996	47,046	48,059	49,277	49,782
59	46,582	46,194	45,142	45,862	46,791	46,806	47,740	48,927
55-59	232,759	232,794	234,285	238,661	242,604	247,139	254,250	263,983
60	47,086	46,279	45,873	44,952	45,572	46,452	46,467	47,368
61	45,932	46,661	45,936	45,565	44,711	45,187	46,128	46,056
62	43,571	45,484	46,187	45,544	45,146	44,281	44,799	45,682
63	43,332	43,128	44,850	45,756	45,093	44,625	43,777	44,261
64	42,071	42,837	42,572	44,279	45,250	44,535	44,114	43,242
60-64	221,992	224,389	225,418	226,096	225,772	225,080	225,285	226,609
65	41,197	41,401	42,153	41,962	43,537	44,564	43,873	43,405
66	39,674	40,470	40,569	41,444	41,275	42,757	43,896	43,187
67	38,077	38,940	39,607	39,720	40,611	40,446	42,000	43,098
68	36,357	37,342	38,023	38,704	38,782	39,609	39,493	41,070
69	35,270	35,497	36,434	37,052	37,631	37,738	38,706	38,622
65-69	190,575	193,650	196,786	198,882	201,836	205,114	207,968	209,382
70-74	135,019	143,158	150,871	158,233	161,849	164,342	166,869	170,036
75-79	93,700	95,055	95,189	95,741	99,609	105,385	112,118	119,408
80-84	51,456	53,933	56,402	58,848	61,136	62,541	63,577	63,764
85-89	22,255	22,775	23,557	24,468	25,640	26,909	28,450	30,530
90+	8,979	9,350	9,756	10,107	10,074	9,976	10,290	10,819
Special Age Groups - Groupes d'âge particuliers								
0-14	1,076,188	1,100,924	1,117,779	1,132,583	1,144,830	1,157,648	1,168,522	1,174,500
0-17	1,289,936	1,314,618	1,330,182	1,347,083	1,363,121	1,380,550	1,394,314	1,404,076
15-64	3,575,548	3,602,395	3,627,040	3,663,016	3,701,504	3,738,357	3,790,970	3,845,005
18-24	558,831	551,679	543,584	538,590	532,955	526,484	527,620	531,453
18-64	3,361,800	3,388,701	3,414,637	3,448,516	3,483,213	3,515,455	3,565,178	3,615,429
18+	3,863,784	3,906,622	3,947,198	3,994,795	4,043,357	4,089,722	4,154,450	4,219,368
25-44	1,784,906	1,786,838	1,791,649	1,800,629	1,812,958	1,823,149	1,839,509	1,850,901
45-64	1,018,063	1,050,184	1,079,404	1,109,297	1,137,300	1,165,822	1,198,049	1,233,075
65+	501,984	517,921	532,561	546,279	560,144	574,267	589,272	603,939
TOTAL	5,153,720	5,221,240	5,277,380	5,341,878	5,406,478	5,470,272	5,548,764	5,623,444
Median Age (Years) - Âge médian (années)								
	32.4	32.7	33.1	33.4	33.8	34.2	34.6	34.9
Mean Age (Years) - Âge moyen (années)								
	34.4	34.5	34.7	34.8	35.0	35.2	35.4	35.6

See footnote(s) and abbreviation(s) at the end of the publication.

Voir renvoi(s) et abréviation(s) à la fin de la publication.

Table 1.10 Estimates of Population by Age and Sex, Ontario, July 1, 1991 to 1998 - continued

Tableau 1.10 Estimations de la population selon l'âge et le sexe, Ontario au 1^{er} juillet, 1991 à 1998 - suite

Sex and Age - Sexe et âge	1991 ID	1992 ID	1993 ID	1994 ID	1995 ID	1996 PD	1997 PR	1998 PR
Females - Féminin								
All Ages - Tous âges	5,273,901	5,349,235	5,413,067	5,485,623	5,558,447	5,630,604	5,711,655	5,788,103
0	74,333	73,989	72,353	71,591	71,736	72,111	68,519	67,395
1	74,133	74,838	74,557	72,975	72,468	72,877	73,023	69,371
2	70,262	74,393	74,772	74,938	73,484	73,331	73,821	73,869
3	68,375	71,205	74,938	75,110	75,351	74,137	74,093	74,551
4	69,140	69,444	71,945	75,312	75,336	75,967	75,010	74,884
0-4	356,243	363,869	368,565	369,926	368,375	368,423	364,466	360,070
5	69,991	69,949	69,956	72,429	75,643	75,841	76,804	75,781
6	69,655	71,080	70,804	70,564	72,903	76,309	76,798	77,681
7	68,208	70,533	71,625	71,263	71,130	73,639	77,096	77,520
8	67,263	68,950	70,991	72,174	71,790	71,879	74,530	77,854
9	66,597	68,251	69,743	71,769	72,624	72,575	72,729	75,315
5-9	341,714	348,763	353,119	358,199	364,090	370,243	377,957	384,151
10	66,579	67,263	68,814	70,524	72,328	73,400	73,410	73,471
11	65,477	67,416	67,920	69,749	71,163	73,091	74,051	74,035
12	64,494	66,508	68,298	68,721	70,525	72,029	73,986	74,872
13	64,097	65,327	67,286	69,136	69,423	71,424	72,737	74,626
14	64,584	64,880	66,129	68,275	70,021	70,213	72,172	73,485
10-14	325,231	331,394	338,447	346,405	353,460	360,157	366,356	370,489
15	66,404	65,421	65,664	67,073	69,253	71,035	71,019	72,823
16	67,789	67,522	66,578	66,792	68,207	70,411	71,919	71,904
17	67,225	68,708	68,219	67,795	68,040	69,362	71,374	72,824
18	69,526	68,698	69,813	69,666	69,152	69,141	70,238	72,240
19	72,257	71,005	69,570	70,984	70,979	70,291	70,146	71,233
15-19	343,201	341,354	339,844	342,310	345,631	350,240	354,696	361,024
20	77,730	73,516	71,612	70,723	72,425	72,052	71,219	71,050
21	78,441	78,870	73,857	72,790	71,907	73,329	73,212	72,339
22	77,995	79,705	79,125	74,949	73,901	72,662	74,223	74,148
23	78,902	79,480	80,076	80,109	75,891	74,484	73,710	75,370
24	81,689	80,019	79,641	80,953	80,907	76,417	75,477	74,770
20-24	394,757	391,590	384,311	379,524	375,031	368,944	367,841	367,677
25	87,726	82,881	80,334	80,612	81,753	81,322	77,549	76,584
26	94,916	88,705	83,245	81,309	81,531	82,171	82,644	78,916
27	97,688	95,943	89,242	84,106	82,131	82,131	83,534	83,926
28	98,875	98,663	96,359	89,991	85,033	82,931	83,576	84,867
29	98,102	99,544	98,966	96,957	90,802	85,829	84,335	84,897
25-29	477,307	465,736	448,146	432,975	421,250	414,384	411,638	409,190
30	99,969	98,668	99,894	99,807	97,714	91,469	87,193	85,743
31	97,384	100,159	98,722	100,435	100,595	98,524	92,899	88,432
32	94,971	97,512	100,095	99,317	101,305	101,531	99,793	94,028
33	93,809	95,557	98,131	100,682	99,848	102,143	102,925	100,940
34	92,492	93,915	95,634	98,447	101,154	100,522	103,354	103,977
30-34	478,625	485,811	492,476	498,688	500,616	494,189	486,164	473,120
35	89,396	92,783	94,316	96,028	99,036	101,672	101,636	104,535
36	89,560	89,604	92,902	94,629	96,597	99,689	102,762	102,655
37	87,003	89,721	90,097	93,189	95,159	97,164	100,646	103,575
38	84,315	87,036	89,741	90,581	93,694	95,726	98,099	101,437
39	81,885	84,438	87,420	90,249	91,142	94,181	96,655	98,841
35-39	432,159	443,582	454,476	464,676	475,628	488,432	499,798	511,043
40	80,456	81,878	84,582	87,892	90,723	91,777	95,054	97,361
41	79,001	80,541	82,011	84,913	88,381	91,222	92,516	95,628
42	78,491	78,906	80,478	82,005	85,275	88,868	91,769	93,064
43	78,929	78,371	78,982	80,586	82,141	85,525	89,374	92,228
44	80,522	78,878	78,282	79,137	80,679	82,276	86,017	89,807
40-44	397,399	398,574	404,335	414,533	427,199	439,668	454,730	468,088

See footnote(s) and abbreviation(s) at the end of the publication.

Voir renvoi(s) et abréviation(s) à la fin de la publication.

Table 1.10 Estimates of Population by Age and Sex, Ontario, July 1, 1991 to 1998 - continued

Tableau 1.10 Estimations de la population selon l'âge et le sexe, Ontario au 1^{er} juillet, 1991 à 1998 - suite

Sex and Age - Sexe et âge	1991 ID	1992 ID	1993 ID	1994 ID	1995 ID	1996 PD	1997 PR	1998 PR
Females - Féminin								
45	67,084	80,446	78,981	78,406	79,328	80,689	82,570	86,272
46	62,233	66,935	80,509	79,204	78,444	79,457	80,984	82,806
47	61,225	62,066	66,904	80,610	79,345	78,385	79,621	81,124
48	59,848	61,156	62,071	66,944	80,612	79,453	78,461	79,685
49	55,914	59,840	61,225	62,138	66,921	80,616	79,538	78,479
45-49	306,304	330,443	349,690	367,302	384,650	398,600	401,174	408,366
50	53,526	55,825	59,874	61,328	62,141	66,844	80,677	79,575
51	51,228	53,603	55,944	60,025	61,430	62,137	66,923	80,786
52	50,430	51,133	53,558	55,968	60,086	61,513	62,167	66,928
53	48,527	50,469	51,281	53,737	56,045	60,122	61,507	62,148
54	47,235	48,621	50,604	51,455	53,801	56,085	60,142	61,468
50-54	250,946	259,651	271,261	282,513	293,503	306,701	331,416	350,905
55	47,772	47,440	48,911	50,818	51,634	53,855	56,109	60,105
56	46,760	47,727	47,541	49,084	51,052	51,796	53,921	56,154
57	45,622	46,730	47,826	47,723	49,275	51,110	51,765	53,827
58	46,883	45,656	46,847	47,993	47,871	49,414	51,099	51,723
59	47,121	46,994	45,824	47,012	48,145	47,903	49,425	51,024
55-59	234,158	234,547	236,949	242,630	247,977	254,078	262,319	272,833
60	47,733	47,043	46,976	45,951	47,107	48,098	47,851	49,298
61	47,092	47,776	46,974	46,973	45,999	47,068	48,012	47,755
62	45,503	47,011	47,687	46,920	46,886	45,924	46,940	47,824
63	46,455	45,452	46,990	47,658	46,761	46,718	45,764	46,745
64	45,827	46,193	45,310	46,863	47,506	46,476	46,496	45,531
60-64	232,610	233,475	233,937	234,365	234,259	234,284	235,063	237,153
65	46,966	45,551	45,873	45,062	46,596	47,278	46,179	46,199
66	46,357	46,572	45,242	45,447	44,723	46,299	46,960	45,856
67	45,877	45,928	46,190	44,812	45,005	44,347	45,954	46,593
68	44,180	45,383	45,526	45,669	44,312	44,470	43,867	45,492
69	43,667	43,577	44,731	44,898	45,026	43,715	43,931	43,316
65-69	227,047	227,011	227,562	225,888	225,662	226,109	226,891	227,456
70-74	173,891	183,752	193,908	203,019	207,319	209,905	210,611	211,082
75-79	134,483	136,434	136,675	137,549	142,564	150,369	159,881	170,204
80-84	89,754	92,722	96,030	99,239	102,973	104,954	106,555	107,042
85-89	50,366	52,034	53,766	55,577	57,026	58,676	60,572	63,047
90+	27,706	28,493	29,570	30,305	31,234	32,248	33,527	35,163
Special Age Groups - Groupes d'âge particuliers								
0-14	1,023,188	1,044,026	1,060,131	1,074,530	1,085,925	1,098,823	1,108,779	1,114,710
0-17	1,224,606	1,245,677	1,260,592	1,276,190	1,291,425	1,309,631	1,323,091	1,332,261
15-64	3,547,466	3,584,763	3,615,425	3,659,516	3,705,744	3,749,520	3,804,839	3,859,399
18-24	536,540	531,293	523,694	520,174	515,162	508,376	508,225	511,150
18-64	3,346,048	3,383,112	3,414,964	3,457,856	3,500,244	3,538,712	3,590,527	3,641,848
18+	4,049,295	4,103,558	4,152,475	4,209,433	4,267,022	4,320,973	4,388,564	4,455,842
25-44	1,785,490	1,793,703	1,799,433	1,810,872	1,824,693	1,836,673	1,852,330	1,861,441
45-64	1,024,018	1,058,116	1,091,837	1,126,810	1,160,389	1,193,663	1,229,972	1,269,257
65+	703,247	720,446	737,511	751,577	766,778	782,261	798,037	813,994
TOTAL	5,273,901	5,349,235	5,413,067	5,485,623	5,558,447	5,630,604	5,711,655	5,788,103
Median Age (Years) - Âge médian (années)								
	34.1	34.4	34.8	35.2	35.5	35.9	36.3	36.6
Mean Age (Years) - Âge moyen (années)								
	36.5	36.6	36.8	37.0	37.1	37.3	37.5	37.7

See footnote(s) and abbreviation(s) at the end of the publication.

Voir renvoi(s) et abréviation(s) à la fin de la publication.

Table 1.10 Estimates of Population by Age and Sex, Ontario, July 1, 1991 to 1998 - continued

Tableau 1.10 Estimations de la population selon l'âge et le sexe, Ontario au 1^{er} juillet, 1991 à 1998 - suite

Sex and Age - Sexe et âge	1991 ID	1992 ID	1993 ID	1994 ID	1995 ID	1996 PD	1997 PR	1998 PR
Both Sexes-Sexes réunis								
All Ages - Tous âges	10,427,621	10,570,475	10,690,447	10,827,501	10,964,925	11,100,876	11,260,419	11,411,547
0	152,939	152,003	148,888	147,176	147,902	147,787	140,382	138,001
1	152,001	153,897	152,956	150,115	148,770	150,133	149,432	141,859
2	144,565	152,952	154,028	153,568	151,085	150,322	151,944	150,995
3	140,365	146,253	153,676	154,538	154,321	152,388	151,862	153,431
4	141,523	142,539	147,709	154,441	154,955	155,423	154,039	153,402
0-4	731,393	747,644	757,257	759,838	757,033	756,053	747,659	737,688
5	143,514	143,376	143,481	148,906	155,206	155,939	157,205	155,640
6	143,027	145,786	145,106	144,799	149,964	156,601	157,979	158,982
7	139,926	145,023	146,827	146,202	145,943	151,440	158,351	159,535
8	138,392	141,656	146,130	148,172	147,332	147,384	153,244	159,971
9	136,157	140,450	143,236	147,731	149,171	148,974	149,119	154,914
5-9	701,016	716,291	724,780	735,810	747,616	760,338	775,898	789,042
10	136,380	138,011	141,856	144,746	149,000	150,717	150,831	150,817
11	134,286	138,357	139,345	143,575	146,096	150,628	152,328	152,292
12	132,316	136,608	140,063	140,869	145,006	147,868	152,460	154,063
13	131,496	134,372	138,339	141,871	142,330	146,808	149,542	154,043
14	132,489	133,667	136,270	140,404	143,674	144,059	148,583	151,265
10-14	666,967	681,015	695,873	711,465	726,106	740,080	753,744	762,480
15	136,286	134,803	135,532	138,471	142,477	145,745	145,857	150,165
16	139,796	138,733	137,115	137,934	140,821	144,815	147,550	147,662
17	139,084	141,809	140,217	139,755	140,493	143,150	146,697	149,300
18	144,235	141,549	143,512	142,872	142,599	142,899	144,873	148,361
19	149,643	146,508	142,919	145,770	145,311	144,787	144,578	146,644
15-19	709,044	703,402	699,295	704,802	711,701	721,396	729,555	742,132
20	158,523	151,316	147,063	144,708	148,032	146,984	146,297	146,142
21	159,756	160,135	151,329	148,551	146,420	149,217	148,732	148,124
22	158,193	161,646	160,131	152,534	149,901	147,170	150,579	150,269
23	159,936	160,368	161,794	161,321	153,545	150,163	148,887	152,384
24	165,085	161,450	160,530	163,008	162,309	153,640	151,899	150,679
20-24	801,493	794,915	780,847	770,122	760,207	747,174	746,394	747,598
25	177,969	166,714	161,693	161,810	164,000	162,431	155,539	153,764
26	192,462	179,390	167,149	162,865	163,051	164,233	164,844	157,934
27	198,503	193,532	179,918	168,234	164,068	163,715	166,634	167,190
28	200,590	199,746	194,087	181,253	169,657	165,215	166,364	169,219
29	197,755	201,406	200,395	195,190	182,639	170,832	167,981	168,964
25-29	967,279	940,788	903,242	869,352	843,415	826,426	821,362	817,071
30	201,000	198,412	201,985	201,783	196,514	183,821	173,560	170,830
31	195,696	201,026	198,812	203,121	203,171	197,917	186,569	175,942
32	190,265	195,892	201,014	199,836	204,575	204,902	200,398	188,852
33	187,671	190,659	196,633	201,789	200,861	206,028	207,499	202,487
34	184,191	187,494	190,983	197,296	202,531	202,168	208,437	209,587
30-34	958,823	973,483	989,427	1,003,825	1,007,652	994,836	976,463	947,698
35	177,174	184,182	188,070	191,637	198,263	203,386	204,159	210,531
36	177,148	177,137	184,207	188,530	192,593	199,304	205,267	206,011
37	171,562	177,050	177,980	184,689	189,414	193,517	200,976	206,782
38	166,090	171,526	177,249	178,755	185,549	190,539	195,356	202,614
39	161,622	166,080	171,985	177,868	179,800	186,495	192,242	196,744
35-39	853,596	875,975	899,491	921,479	945,619	973,241	998,000	1,022,682
40	159,954	161,431	166,315	172,644	178,704	181,111	188,133	193,589
41	156,446	159,632	161,439	166,751	173,434	179,748	182,591	189,386
42	155,820	156,210	159,523	161,457	167,350	174,362	180,909	183,657
43	157,570	155,594	156,215	159,595	161,770	167,951	175,422	181,934
44	160,908	157,428	155,430	156,398	159,707	162,147	168,959	176,325
40-44	790,698	790,295	798,922	816,845	840,965	865,319	896,014	924,891

See footnote(s) and abbreviation(s) at the end of the publication.

Voir renvoi(s) et abréviation(s) à la fin de la publication.

Table 1.10 Estimates of Population by Age and Sex, Ontario, July 1, 1991 to 1998 - concluded

Tableau 1.10 Estimations de la population selon l'âge et le sexe, Ontario au 1^{er} juillet, 1991 à 1998 - fin

Sex and Age - Sexe et âge	1991 ID	1992 ID	1993 ID	1994 ID	1995 ID	1996 PD	1997 PR	1998 PR
Both Sexes-Sexes réunis								
45	134,687	160,678	157,468	155,597	156,687	159,765	162,792	169,561
46	125,008	134,204	160,542	157,667	155,628	156,856	160,258	163,187
47	123,116	124,430	133,780	160,482	157,817	155,549	157,232	160,477
48	120,610	122,667	124,145	133,569	160,294	158,011	155,739	157,397
49	112,704	120,261	122,389	123,957	133,255	160,087	158,046	155,687
45-49	616,125	662,240	698,324	731,272	763,681	790,268	794,067	806,309
50	107,713	112,207	119,894	122,205	123,662	132,901	160,099	158,002
51	103,052	107,410	112,025	119,757	122,013	123,469	132,941	160,158
52	101,210	102,687	107,025	111,801	119,527	121,816	123,327	132,789
53	97,599	101,012	102,493	106,897	111,566	119,232	121,656	123,150
54	94,863	97,539	100,891	102,423	106,628	111,218	119,014	121,346
50-54	504,437	520,855	542,328	563,083	583,396	608,636	657,037	695,445
55	95,302	94,977	97,656	100,870	102,290	106,303	111,039	118,740
56	93,317	95,107	94,840	97,642	100,831	102,103	106,126	110,854
57	91,203	93,008	94,914	94,916	97,607	100,629	101,863	105,766
58	93,392	91,061	92,858	94,989	94,917	97,473	100,376	101,505
59	93,703	93,188	90,966	92,874	94,936	94,709	97,165	99,951
55-59	466,917	467,341	471,234	481,291	490,581	501,217	516,569	536,816
60	94,819	93,322	92,849	90,903	92,679	94,550	94,318	96,666
61	93,024	94,437	92,910	92,538	90,710	92,255	94,140	93,811
62	89,074	92,495	93,874	92,464	92,032	90,205	91,739	93,506
63	89,787	88,580	91,840	93,414	91,854	91,343	89,541	91,006
64	87,898	89,030	87,882	91,142	92,756	91,011	90,610	88,773
60-64	454,602	457,864	459,355	460,461	460,031	459,364	460,348	463,762
65	88,163	86,952	88,026	87,024	90,133	91,842	90,052	89,604
66	86,031	87,042	85,811	86,891	85,998	89,056	90,856	89,043
67	83,954	84,868	85,797	84,532	85,616	84,793	87,954	89,691
68	80,537	82,725	83,549	84,373	83,094	84,079	83,360	86,562
69	78,937	79,074	81,165	81,950	82,657	81,453	82,637	81,938
65-69	417,622	420,661	424,348	424,770	427,498	431,223	434,859	436,838
70-74	308,910	326,910	344,779	361,252	369,168	374,247	377,480	381,118
75-79	228,183	231,489	231,864	233,290	242,173	255,754	271,999	289,612
80-84	141,210	146,655	152,432	158,087	164,109	167,495	170,132	170,806
85-89	72,621	74,809	77,323	80,045	82,666	85,585	89,022	93,577
90+	36,685	37,843	39,326	40,412	41,308	42,224	43,817	45,982
Special Age Groups - Groupes d'âge particuliers								
0-14	2,099,376	2,144,950	2,177,910	2,207,113	2,230,755	2,256,471	2,277,301	2,289,210
0-17	2,514,542	2,560,295	2,590,774	2,623,273	2,654,546	2,690,181	2,717,405	2,736,337
15-64	7,123,014	7,187,158	7,242,465	7,322,532	7,407,248	7,487,877	7,595,809	7,704,404
18-24	1,095,371	1,082,972	1,067,278	1,058,764	1,048,117	1,034,860	1,035,845	1,042,603
18-64	6,707,848	6,771,813	6,829,601	6,906,372	6,983,457	7,054,167	7,155,705	7,257,277
18+	7,913,079	8,010,180	8,099,673	8,204,228	8,310,379	8,410,695	8,543,014	8,675,210
25-44	3,570,396	3,580,541	3,591,082	3,611,501	3,637,651	3,659,822	3,691,839	3,712,342
45-64	2,042,081	2,108,300	2,171,241	2,236,107	2,297,689	2,359,485	2,428,021	2,502,332
65+	1,205,231	1,238,367	1,270,072	1,297,856	1,326,922	1,356,528	1,387,309	1,417,933
TOTAL	10,427,621	10,570,475	10,690,447	10,827,501	10,964,925	11,100,876	11,260,419	11,411,547
Median Age (Years) - Âge médian (années)								
	33.3	33.6	33.9	34.3	34.6	35.0	35.4	35.8
Mean Age (Years) - Âge moyen (années)								
	35.4	35.6	35.8	35.9	36.1	36.3	36.5	36.7

See footnote(s) and abbreviation(s) at the end of the publication.

Voir renvoi(s) et abréviation(s) à la fin de la publication.

Table 1.11 Estimates of Population by Age and Sex, Manitoba, July 1, 1991 to 1998

Tableau 1.11 Estimations de la population selon l'âge et le sexe, Manitoba au 1^{er} juillet, 1991 à 1998

Sex and Age - Sexe et âge	1991 ID	1992 ID	1993 ID	1994 ID	1995 ID	1996 PD	1997 PR	1998 PR
Males - Masculin								
All Ages - Tous âges	550,230	551,936	554,508	557,199	560,099	562,333	563,528	564,502
0	8,843	8,538	8,410	8,507	8,320	8,106	7,894	7,762
1	8,851	8,778	8,554	8,398	8,494	8,310	8,089	7,899
2	8,465	8,846	8,734	8,570	8,406	8,477	8,301	8,086
3	8,220	8,457	8,833	8,694	8,577	8,392	8,468	8,294
4	8,429	8,223	8,480	8,836	8,670	8,588	8,376	8,451
0-4	42,808	42,842	43,011	43,005	42,467	41,873	41,128	40,492
5	8,435	8,434	8,225	8,516	8,853	8,625	8,583	8,375
6	8,381	8,436	8,471	8,221	8,531	8,841	8,624	8,585
7	8,330	8,384	8,454	8,486	8,240	8,533	8,844	8,627
8	8,290	8,339	8,404	8,477	8,505	8,245	8,511	8,833
9	8,218	8,276	8,356	8,426	8,488	8,502	8,242	8,504
5-9	41,654	41,869	41,910	42,126	42,617	42,746	42,804	42,924
10	8,189	8,236	8,274	8,374	8,451	8,488	8,501	8,250
11	8,043	8,206	8,250	8,279	8,377	8,453	8,474	8,506
12	7,861	8,069	8,226	8,262	8,272	8,377	8,450	8,458
13	7,869	7,894	8,095	8,245	8,263	8,244	8,371	8,435
14	7,885	7,912	7,930	8,126	8,260	8,267	8,229	8,346
10-14	39,847	40,317	40,775	41,286	41,623	41,829	42,025	41,995
15	8,426	7,883	7,949	7,976	8,152	8,261	8,239	8,201
16	8,515	8,397	7,880	7,984	8,012	8,164	8,235	8,219
17	8,530	8,462	8,362	7,881	8,005	8,061	8,155	8,219
18	8,462	8,449	8,410	8,332	7,887	8,039	7,994	8,101
19	8,385	8,388	8,371	8,352	8,303	7,906	8,000	7,948
15-19	42,318	41,579	40,972	40,525	40,359	40,431	40,623	40,688
20	8,564	8,337	8,303	8,296	8,289	8,293	7,845	7,943
21	8,534	8,525	8,289	8,217	8,217	8,274	8,257	7,794
22	8,372	8,482	8,509	8,248	8,142	8,217	8,242	8,215
23	8,269	8,287	8,448	8,451	8,201	8,119	8,149	8,159
24	8,190	8,203	8,239	8,391	8,427	8,195	8,044	8,057
20-24	41,929	41,834	41,788	41,603	41,276	41,098	40,537	40,168
25	8,843	8,123	8,163	8,144	8,370	8,405	8,099	7,943
26	9,448	8,726	8,094	8,095	8,081	8,332	8,305	7,996
27	9,762	9,311	8,638	8,057	8,062	8,027	8,277	8,226
28	9,879	9,646	9,236	8,580	8,074	8,009	7,928	8,160
29	9,980	9,759	9,580	9,164	8,541	8,079	7,967	7,871
25-29	47,912	45,565	43,711	42,040	41,128	40,852	40,576	40,196
30	9,994	9,880	9,693	9,533	9,147	8,456	8,032	7,905
31	9,953	9,923	9,825	9,654	9,531	9,101	8,417	7,988
32	9,500	9,878	9,888	9,757	9,635	9,488	9,036	8,351
33	9,500	9,413	9,843	9,846	9,713	9,604	9,487	9,022
34	9,351	9,410	9,379	9,801	9,847	9,663	9,573	9,432
30-34	48,298	48,504	48,628	48,591	47,873	46,312	44,545	42,698
35	9,131	9,282	9,343	9,343	9,785	9,813	9,626	9,531
36	9,074	9,065	9,253	9,254	9,340	9,742	9,765	9,562
37	8,800	9,004	9,056	9,210	9,198	9,295	9,706	9,706
38	8,257	8,767	8,984	9,046	9,181	9,109	9,256	9,666
39	8,286	8,212	8,747	8,958	9,024	9,115	9,052	9,189
35-39	43,548	44,330	45,383	45,811	46,528	47,074	47,405	47,654
40	7,853	8,223	8,194	8,726	8,935	8,995	9,101	9,004
41	8,001	7,793	8,172	8,167	8,697	8,897	8,959	9,041
42	7,629	7,940	7,766	8,128	8,149	8,685	8,869	8,910
43	7,738	7,589	7,893	7,742	8,098	8,127	8,621	8,799
44	7,831	7,684	7,569	7,864	7,723	8,051	8,078	8,574
40-44	39,052	39,229	39,594	40,627	41,602	42,755	43,628	44,328

See footnote(s) and abbreviation(s) at the end of the publication.

Voir renvoi(s) et abréviation(s) à la fin de la publication.

Table 1.11 Estimates of Population by Age and Sex, Manitoba, July 1, 1991 to 1998 - continued

Tableau 1.11 Estimations de la population selon l'âge et le sexe, Manitoba au 1^{er} juillet, 1991 à 1998 - suite

Sex and Age - Sexe et âge	1991 ID	1992 ID	1993 ID	1994 ID	1995 ID	1996 PD	1997 PR	1998 PR
Males - Masculin								
45	6,567	7,758	7,664	7,564	7,840	7,709	8,014	8,044
46	6,343	6,545	7,702	7,631	7,555	7,812	7,651	7,968
47	6,166	6,296	6,510	7,633	7,600	7,554	7,768	7,623
48	5,884	6,122	6,269	6,480	7,574	7,563	7,494	7,722
49	5,467	5,834	6,090	6,232	6,439	7,497	7,510	7,453
45-49	30,427	32,555	34,235	35,540	37,008	38,135	38,437	38,810
50	5,342	5,405	5,794	6,044	6,186	6,399	7,434	7,462
51	5,082	5,293	5,362	5,760	6,012	6,127	6,331	7,375
52	4,873	5,040	5,243	5,311	5,716	5,979	6,074	6,285
53	4,841	4,821	4,987	5,210	5,270	5,671	5,916	6,018
54	4,626	4,794	4,783	4,938	5,171	5,211	5,603	5,855
50-54	24,764	25,353	26,169	27,263	28,355	29,387	31,358	32,995
55	4,643	4,568	4,758	4,747	4,884	5,124	5,145	5,540
56	4,615	4,602	4,519	4,720	4,694	4,837	5,069	5,091
57	4,554	4,552	4,563	4,473	4,691	4,649	4,781	5,017
58	4,677	4,506	4,504	4,537	4,436	4,645	4,587	4,728
59	4,700	4,608	4,458	4,462	4,504	4,384	4,581	4,529
55-59	23,189	22,836	22,802	22,939	23,209	23,639	24,163	24,905
60	4,485	4,638	4,553	4,415	4,425	4,459	4,321	4,521
61	4,618	4,423	4,585	4,493	4,372	4,377	4,397	4,265
62	4,377	4,558	4,374	4,518	4,430	4,308	4,312	4,339
63	4,422	4,298	4,488	4,307	4,435	4,368	4,249	4,253
64	4,371	4,351	4,213	4,412	4,223	4,354	4,290	4,170
60-64	22,273	22,268	22,213	22,145	21,885	21,866	21,569	21,548
65	4,331	4,274	4,272	4,137	4,330	4,157	4,288	4,222
66	4,274	4,225	4,131	4,197	4,032	4,200	4,020	4,151
67	4,164	4,167	4,102	4,017	4,083	3,918	4,091	3,912
68	4,085	4,053	4,059	3,980	3,896	3,963	3,789	3,965
69	3,926	3,960	3,928	3,926	3,856	3,754	3,838	3,661
65-69	20,780	20,679	20,492	20,257	20,197	19,992	20,026	19,911
70-74	16,631	16,909	17,293	17,537	17,607	17,548	17,430	17,366
75-79	12,583	12,683	12,585	12,506	12,543	12,772	13,032	13,397
80-84	7,367	7,623	7,823	8,167	8,396	8,482	8,550	8,423
85-89	3,454	3,478	3,604	3,658	3,798	3,910	4,068	4,320
90+	1,396	1,483	1,520	1,573	1,628	1,632	1,624	1,684
Special Age Groups - Groupes d'âge particuliers								
0-14	124,309	125,028	125,696	126,417	126,707	126,448	125,957	125,411
0-17	149,780	149,770	149,887	150,258	150,876	150,934	150,586	150,050
15-64	363,710	364,053	365,495	367,084	369,223	371,549	372,841	373,990
18-24	58,776	58,671	58,569	58,287	57,466	57,043	56,531	56,217
18-64	338,239	339,311	341,304	343,243	345,054	347,063	348,212	349,351
18+	400,450	402,166	404,621	406,941	409,223	411,399	412,942	414,452
25-44	178,810	177,628	177,316	177,069	177,131	176,993	176,154	174,876
45-64	100,653	103,012	105,419	107,887	110,457	113,027	115,527	118,258
65+	62,211	62,855	63,317	63,698	64,169	64,336	64,730	65,101
TOTAL	550,230	551,936	554,508	557,199	560,099	562,333	563,528	564,502
Median Age (Years) - Âge médian (années)								
	31.9	32.2	32.6	32.9	33.2	33.6	33.9	34.3
Mean Age (Years) - Âge moyen (années)								
	34.3	34.4	34.5	34.7	34.8	35.0	35.1	35.3

See footnote(s) and abbreviation(s) at the end of the publication.

Voir renvoi(s) et abréviation(s) à la fin de la publication.

Table 1.11 Estimates of Population by Age and Sex, Manitoba, July 1, 1991 to 1998 - continued

Tableau 1.11 Estimations de la population selon l'âge et le sexe, Manitoba au 1^{er} juillet, 1991 à 1998 - suite

Sex and Age - Sexe et âge	1991 ID	1992 ID	1993 ID	1994 ID	1995 ID	1996 PD	1997 PR	1998 PR
Females - Féminin								
All Ages - Tous âges	559,364	561,166	563,848	566,653	569,672	572,013	573,235	574,370
0	8,384	8,354	8,003	7,981	8,036	7,754	7,586	7,453
1	8,320	8,371	8,346	7,999	7,978	8,042	7,751	7,583
2	8,133	8,320	8,360	8,314	7,992	7,953	8,020	7,741
3	7,919	8,124	8,333	8,348	8,302	7,975	7,928	7,988
4	8,039	7,932	8,120	8,343	8,354	8,261	7,942	7,901
0-4	40,795	41,101	41,162	40,985	40,662	39,985	39,227	38,666
5	8,076	7,989	7,930	8,113	8,361	8,331	8,234	7,924
6	8,080	8,058	7,966	7,950	8,115	8,369	8,303	8,201
7	7,854	8,044	8,045	7,932	7,975	8,107	8,342	8,278
8	7,715	7,842	8,035	8,043	7,918	7,978	8,073	8,316
9	7,687	7,703	7,851	8,051	8,055	7,913	7,980	8,068
5-9	39,412	39,636	39,827	40,089	40,424	40,698	40,932	40,787
10	7,651	7,667	7,692	7,878	8,058	8,060	7,887	7,950
11	7,568	7,643	7,693	7,714	7,890	8,053	8,035	7,870
12	7,627	7,564	7,655	7,715	7,727	7,914	8,047	8,030
13	7,600	7,609	7,575	7,681	7,751	7,747	7,904	8,047
14	7,575	7,580	7,607	7,608	7,711	7,786	7,744	7,905
10-14	38,021	38,063	38,222	38,596	39,137	39,560	39,617	39,802
15	7,847	7,572	7,583	7,626	7,646	7,758	7,806	7,763
16	7,863	7,851	7,598	7,620	7,667	7,712	7,790	7,850
17	7,802	7,877	7,855	7,632	7,643	7,748	7,754	7,861
18	7,783	7,781	7,873	7,850	7,650	7,673	7,740	7,744
19	7,999	7,756	7,751	7,853	7,834	7,661	7,644	7,706
15-19	39,294	38,837	38,660	38,581	38,440	38,552	38,734	38,924
20	8,233	7,945	7,713	7,690	7,838	7,804	7,629	7,578
21	8,082	8,144	7,888	7,653	7,617	7,818	7,781	7,577
22	7,968	7,981	8,062	7,822	7,594	7,540	7,713	7,653
23	7,808	7,852	7,913	7,983	7,778	7,570	7,468	7,625
24	7,943	7,678	7,782	7,866	7,946	7,757	7,488	7,383
20-24	40,034	39,600	39,358	39,014	38,773	38,489	38,079	37,816
25	8,388	7,866	7,604	7,722	7,845	7,902	7,705	7,438
26	9,067	8,303	7,846	7,536	7,704	7,826	7,860	7,664
27	9,377	8,998	8,299	7,823	7,511	7,662	7,797	7,838
28	9,745	9,321	8,956	8,256	7,833	7,466	7,632	7,779
29	9,658	9,637	9,305	8,891	8,226	7,796	7,414	7,592
25-29	46,235	44,125	42,010	40,228	39,119	38,652	38,408	38,311
30	9,552	9,571	9,576	9,275	8,859	8,162	7,764	7,396
31	9,482	9,468	9,521	9,496	9,266	8,781	8,121	7,717
32	9,210	9,394	9,447	9,479	9,444	9,241	8,742	8,056
33	9,177	9,129	9,374	9,419	9,450	9,392	9,214	8,700
34	9,056	9,113	9,099	9,334	9,410	9,397	9,338	9,156
30-34	46,477	46,675	47,017	47,003	46,429	44,973	43,179	41,025
35	8,854	8,990	9,096	9,076	9,328	9,409	9,373	9,319
36	8,938	8,809	8,974	9,089	9,067	9,322	9,390	9,347
37	8,833	8,903	8,808	8,967	9,106	9,049	9,301	9,370
38	8,512	8,786	8,891	8,797	8,954	9,117	9,042	9,297
39	8,159	8,480	8,756	8,868	8,787	8,912	9,067	8,988
35-39	43,296	43,968	44,525	44,797	45,242	45,809	46,173	46,321
40	8,030	8,101	8,460	8,729	8,859	8,777	8,894	9,046
41	7,774	7,990	8,066	8,440	8,686	8,827	8,745	8,838
42	7,630	7,747	7,965	8,022	8,424	8,649	8,784	8,707
43	7,666	7,577	7,714	7,950	7,984	8,395	8,587	8,729
44	7,581	7,636	7,553	7,689	7,931	7,938	8,333	8,526
40-44	38,681	39,051	39,758	40,830	41,884	42,586	43,343	43,846

See footnote(s) and abbreviation(s) at the end of the publication.

Voir renvoi(s) et abréviation(s) à la fin de la publication.

Table 1.11 Estimates of Population by Age and Sex, Manitoba, July 1, 1991 to 1998 - continued

Tableau 1.11 Estimations de la population selon l'âge et le sexe, Manitoba au 1^{er} juillet, 1991 à 1998 - suite

Sex and Age - Sexe et âge	1991 ID	1992 ID	1993 ID	1994 ID	1995 ID	1996 PD	1997 PR	1998 PR
Females - Féminin								
45	6,643	7,533	7,629	7,536	7,676	7,901	7,878	8,276
46	6,006	6,600	7,510	7,622	7,501	7,655	7,851	7,828
47	5,972	5,951	6,553	7,483	7,601	7,477	7,595	7,794
48	5,891	5,911	5,904	6,523	7,456	7,599	7,418	7,544
49	5,446	5,840	5,870	5,886	6,495	7,433	7,541	7,367
45-49	29,958	31,835	33,466	35,050	36,729	38,065	38,283	38,809
50	5,363	5,388	5,799	5,832	5,872	6,490	7,392	7,504
51	4,990	5,329	5,361	5,778	5,800	5,848	6,449	7,355
52	4,886	4,954	5,314	5,327	5,760	5,768	5,812	6,426
53	4,835	4,865	4,931	5,304	5,291	5,736	5,745	5,793
54	4,591	4,818	4,840	4,909	5,280	5,267	5,716	5,732
50-54	24,665	25,354	26,245	27,150	28,003	29,109	31,114	32,810
55	4,717	4,578	4,813	4,833	4,877	5,243	5,224	5,679
56	4,610	4,681	4,567	4,781	4,801	4,843	5,195	5,182
57	4,456	4,567	4,657	4,542	4,748	4,761	4,793	5,142
58	4,644	4,418	4,546	4,631	4,528	4,725	4,722	4,761
59	4,831	4,610	4,392	4,513	4,601	4,503	4,680	4,678
55-59	23,258	22,854	22,975	23,300	23,555	24,075	24,614	25,442
60	4,750	4,793	4,566	4,360	4,474	4,558	4,457	4,637
61	4,757	4,713	4,742	4,528	4,328	4,439	4,511	4,419
62	4,700	4,711	4,671	4,704	4,482	4,295	4,400	4,476
63	4,753	4,650	4,694	4,635	4,652	4,439	4,261	4,365
64	4,794	4,716	4,597	4,661	4,575	4,587	4,380	4,205
60-64	23,754	23,583	23,270	22,888	22,511	22,318	22,009	22,102
65	4,852	4,743	4,661	4,539	4,617	4,506	4,527	4,321
66	4,958	4,770	4,686	4,612	4,474	4,558	4,443	4,464
67	4,925	4,888	4,700	4,630	4,546	4,398	4,488	4,374
68	4,962	4,846	4,816	4,641	4,540	4,457	4,302	4,390
69	5,050	4,884	4,781	4,737	4,562	4,450	4,379	4,227
65-69	24,747	24,131	23,644	23,159	22,739	22,369	22,139	21,776
70-74	21,025	21,737	22,354	22,829	22,880	22,513	21,959	21,403
75-79	17,559	17,703	17,614	17,492	17,609	18,187	18,899	19,638
80-84	11,637	12,064	12,580	13,171	13,673	13,837	13,858	13,689
85-89	6,700	6,945	7,145	7,270	7,474	7,736	8,057	8,413
90+	3,816	3,904	4,016	4,221	4,389	4,500	4,611	4,790
Special Age Groups - Groupes d'âge particuliers								
0-14	118,228	118,800	119,211	119,670	120,223	120,243	119,776	119,255
0-17	141,740	142,100	142,247	142,548	143,179	143,461	143,126	142,729
15-64	355,652	355,882	357,284	358,841	360,685	362,628	363,936	365,406
18-24	55,816	55,137	54,982	54,717	54,257	53,823	53,463	53,266
18-64	332,140	332,582	334,248	335,963	337,729	339,410	340,586	341,932
18+	417,624	419,066	421,601	424,105	426,493	428,552	430,109	431,641
25-44	174,689	173,819	173,310	172,858	172,674	172,020	171,103	169,503
45-64	101,635	103,626	105,956	108,388	110,798	113,567	116,020	119,163
65+	85,484	86,484	87,353	88,142	88,764	89,142	89,523	89,709
TOTAL	559,364	561,166	563,848	566,653	569,672	572,013	573,235	574,370
Median Age (Years) - Âge médian (années)								
	33.8	34.2	34.5	34.9	35.2	35.5	35.9	36.2
Mean Age (Years) - Âge moyen (années)								
	36.6	36.8	36.9	37.1	37.2	37.4	37.5	37.7

See footnote(s) and abbreviation(s) at the end of the publication.

Voir renvoi(s) et abréviation(s) à la fin de la publication.

Table 1.11 Estimates of Population by Age and Sex, Manitoba, July 1, 1991 to 1998 - continued

Tableau 1.11 Estimations de la population selon l'âge et le sexe, Manitoba au 1^{er} juillet, 1991 à 1998 - suite

Sex and Age - Sexe et âge	1991 ID	1992 ID	1993 ID	1994 ID	1995 ID	1996 PD	1997 PR	1998 PR
Both Sexes-Sexes réunis								
All Ages - Tous âges	1,109,594	1,113,102	1,118,356	1,123,852	1,129,771	1,134,346	1,136,763	1,138,872
0	17,227	16,892	16,413	16,488	16,356	15,860	15,480	15,215
1	17,171	17,149	16,900	16,397	16,472	16,352	15,840	15,482
2	16,598	17,166	17,094	16,884	16,398	16,430	16,321	15,827
3	16,139	16,581	17,166	17,042	16,879	16,367	16,396	16,282
4	16,468	16,155	16,600	17,179	17,024	16,849	16,318	16,352
0-4	83,603	83,943	84,173	83,990	83,129	81,858	80,355	79,158
5	16,511	16,423	16,155	16,629	17,214	16,956	16,817	16,299
6	16,461	16,494	16,437	16,171	16,646	17,210	16,927	16,786
7	16,184	16,428	16,499	16,418	16,215	16,640	17,186	16,905
8	16,005	16,181	16,439	16,520	16,423	16,223	16,584	17,149
9	15,905	15,979	16,207	16,477	16,543	16,415	16,222	16,572
5-9	81,066	81,505	81,737	82,215	83,041	83,444	83,736	83,711
10	15,840	15,903	15,966	16,252	16,509	16,548	16,388	16,200
11	15,611	15,849	15,943	15,993	16,267	16,506	16,509	16,376
12	15,488	15,633	15,881	15,977	15,999	16,291	16,497	16,488
13	15,469	15,503	15,670	15,926	16,014	15,991	16,275	16,482
14	15,460	15,492	15,537	15,734	15,971	16,053	15,973	16,251
10-14	77,868	78,380	78,997	79,882	80,760	81,389	81,642	81,797
15	16,273	15,455	15,532	15,602	15,798	16,019	16,045	15,964
16	16,378	16,248	15,478	15,604	15,679	15,876	16,025	16,069
17	16,332	16,339	16,217	15,513	15,648	15,809	15,909	16,080
18	16,245	16,230	16,283	16,182	15,537	15,712	15,734	15,845
19	16,384	16,144	16,122	16,205	16,137	15,567	15,644	15,654
15-19	81,612	80,416	79,632	79,106	78,799	78,983	79,357	79,612
20	16,797	16,282	16,016	15,986	16,127	16,097	15,474	15,521
21	16,616	16,669	16,177	15,870	15,834	16,092	16,038	15,371
22	16,340	16,463	16,571	16,070	15,736	15,757	15,955	15,868
23	16,077	16,139	16,361	16,434	15,979	15,689	15,617	15,784
24	16,133	15,881	16,021	16,257	16,373	15,952	15,532	15,440
20-24	81,963	81,434	81,146	80,617	80,049	79,587	78,616	77,984
25	17,231	15,989	15,767	15,866	16,215	16,307	15,804	15,381
26	18,515	17,029	15,940	15,631	15,785	16,158	16,165	15,660
27	19,139	18,309	16,937	15,880	15,573	15,689	16,074	16,064
28	19,624	18,967	18,192	16,836	15,907	15,475	15,560	15,939
29	19,638	19,396	18,885	18,055	16,767	15,875	15,381	15,463
25-29	94,147	89,690	85,721	82,268	80,247	79,504	78,984	78,507
30	19,546	19,451	19,269	18,808	18,006	16,618	15,796	15,301
31	19,435	19,391	19,346	19,150	18,797	17,882	16,538	15,705
32	18,710	19,272	19,335	19,236	19,079	18,729	17,778	16,407
33	18,677	18,542	19,217	19,265	19,163	18,996	18,701	17,722
34	18,407	18,523	18,478	19,135	19,257	19,060	18,911	18,588
30-34	94,775	95,179	95,645	95,594	94,302	91,285	87,724	83,723
35	17,985	18,272	18,439	18,419	19,113	19,222	18,999	18,850
36	18,012	17,874	18,227	18,343	18,407	19,064	19,155	18,909
37	17,633	17,907	17,864	18,177	18,304	18,344	19,007	19,076
38	16,769	17,553	17,875	17,843	18,135	18,226	18,298	18,963
39	16,445	16,692	17,503	17,826	17,811	18,027	18,119	18,177
35-39	86,844	88,298	89,908	90,608	91,770	92,883	93,578	93,975
40	15,883	16,324	16,654	17,455	17,794	17,772	17,995	18,050
41	15,775	15,783	16,238	16,607	17,383	17,724	17,704	17,879
42	15,259	15,687	15,731	16,150	16,573	17,334	17,653	17,617
43	15,404	15,166	15,607	15,692	16,082	16,522	17,208	17,528
44	15,412	15,320	15,122	15,553	15,654	15,989	16,411	17,100
40-44	77,733	78,280	79,352	81,457	83,486	85,341	86,971	88,174

See footnote(s) and abbreviation(s) at the end of the publication.

Voir renvoi(s) et abréviation(s) à la fin de la publication.

Table 1.11 Estimates of Population by Age and Sex, Manitoba, July 1, 1991 to 1998 - concluded

Tableau 1.11 Estimations de la population selon l'âge et le sexe, Manitoba au 1^{er} juillet, 1991 à 1998 - fin

Sex and Age - Sexe et âge	1991 ID	1992 ID	1993 ID	1994 ID	1995 ID	1996 PD	1997 PR	1998 PR
Both Sexes-Sexes réunis								
45	13,210	15,291	15,293	15,100	15,516	15,610	15,892	16,320
46	12,349	13,145	15,212	15,253	15,056	15,467	15,502	15,796
47	12,138	12,247	13,063	15,116	15,201	15,031	15,363	15,417
48	11,775	12,033	12,173	13,003	15,030	15,162	14,912	15,266
49	10,913	11,674	11,960	12,118	12,934	14,930	15,051	14,820
45-49	60,385	64,390	67,701	70,590	73,737	76,200	76,720	77,619
50	10,705	10,793	11,593	11,876	12,058	12,889	14,826	14,966
51	10,072	10,622	10,723	11,538	11,812	11,975	12,780	14,730
52	9,759	9,994	10,557	10,638	11,476	11,747	11,886	12,711
53	9,676	9,686	9,918	10,514	10,561	11,407	11,661	11,811
54	9,217	9,612	9,623	9,847	10,451	10,478	11,319	11,587
50-54	49,429	50,707	52,414	54,413	56,358	58,496	62,472	65,805
55	9,360	9,146	9,571	9,580	9,761	10,367	10,369	11,219
56	9,225	9,283	9,086	9,501	9,495	9,680	10,264	10,273
57	9,010	9,119	9,220	9,015	9,439	9,410	9,574	10,159
58	9,321	8,924	9,050	9,168	8,964	9,370	9,309	9,489
59	9,531	9,218	8,850	8,975	9,105	8,887	9,261	9,207
55-59	46,447	45,690	45,777	46,239	46,764	47,714	48,777	50,347
60	9,235	9,431	9,119	8,775	8,899	9,017	8,778	9,158
61	9,375	9,136	9,327	9,021	8,700	8,816	8,908	8,684
62	9,077	9,269	9,045	9,222	8,912	8,603	8,712	8,815
63	9,175	8,948	9,182	8,942	9,087	8,807	8,510	8,618
64	9,165	9,067	8,810	9,073	8,798	8,941	8,670	8,375
60-64	46,027	45,851	45,483	45,033	44,396	44,184	43,578	43,650
65	9,183	9,017	8,933	8,676	8,947	8,663	8,815	8,543
66	9,232	8,995	8,817	8,809	8,506	8,758	8,463	8,615
67	9,089	9,055	8,802	8,647	8,629	8,316	8,579	8,286
68	9,047	8,899	8,875	8,621	8,436	8,420	8,091	8,355
69	8,976	8,844	8,709	8,663	8,418	8,204	8,217	7,888
65-69	45,527	44,810	44,136	43,416	42,936	42,361	42,165	41,687
70-74	37,656	38,646	39,647	40,366	40,487	40,061	39,389	38,769
75-79	30,142	30,386	30,199	29,998	30,152	30,959	31,931	33,035
80-84	19,004	19,687	20,403	21,338	22,069	22,319	22,408	22,112
85-89	10,154	10,423	10,749	10,928	11,272	11,646	12,125	12,733
90+	5,212	5,387	5,536	5,794	6,017	6,132	6,235	6,474
Special Age Groups - Groupes d'âge particuliers								
0-14	242,537	243,828	244,907	246,087	246,930	246,691	245,733	244,666
0-17	291,520	291,870	292,134	292,806	294,055	294,395	293,712	292,779
15-64	719,362	719,935	722,779	725,925	729,908	734,177	736,777	739,396
18-24	114,592	113,808	113,551	113,004	111,723	110,866	109,994	109,483
18-64	670,379	671,893	675,552	679,206	682,783	686,473	688,798	691,283
18+	818,074	821,232	826,222	831,046	835,716	839,951	843,051	846,093
25-44	353,499	351,447	350,626	349,927	349,805	349,013	347,257	344,379
45-64	202,288	206,638	211,375	216,275	221,255	226,594	231,547	237,421
65+	147,695	149,339	150,670	151,840	152,933	153,478	154,253	154,810
TOTAL	1,109,594	1,113,102	1,118,356	1,123,852	1,129,771	1,134,346	1,136,763	1,138,872
Median Age (Years) - Âge médian (années)								
	32.8	33.2	33.5	33.9	34.2	34.5	34.9	35.2
Mean Age (Years) - Âge moyen (années)								
	35.5	35.6	35.7	35.9	36.0	36.2	36.3	36.5

See footnote(s) and abbreviation(s) at the end of the publication.

Voir renvoi(s) et abréviation(s) à la fin de la publication.

Table 1.12 Estimates of Population by Age and Sex, Saskatchewan, July 1, 1991 to 1998

Tableau 1.12 Estimations de la population selon l'âge et le sexe, Saskatchewan au 1^{er} juillet, 1991 à 1998

Sex and Age - Sexe et âge	1991 ID	1992 ID	1993 ID	1994 ID	1995 ID	1996 PD	1997 PR	1998 PR
Males - Masculin								
All Ages - Tous âges	499,317	499,872	501,244	502,503	504,632	507,159	508,436	509,578
0	7,994	7,696	7,541	7,235	7,073	7,066	6,790	6,572
1	8,345	7,960	7,700	7,575	7,295	7,224	7,090	6,822
2	8,061	8,300	7,975	7,736	7,620	7,369	7,262	7,126
3	8,008	8,040	8,282	8,003	7,780	7,657	7,403	7,302
4	8,008	7,967	8,043	8,290	8,043	7,807	7,687	7,445
0-4	40,416	39,963	39,541	38,839	37,811	37,123	36,232	35,267
5	8,452	7,971	7,948	8,066	8,307	8,076	7,852	7,725
6	8,401	8,427	7,970	7,950	8,088	8,314	8,112	7,893
7	8,373	8,363	8,403	7,968	7,944	8,098	8,336	8,134
8	8,236	8,345	8,342	8,407	7,969	7,934	8,119	8,359
9	8,312	8,208	8,334	8,346	8,409	7,962	7,958	8,146
5-9	41,774	41,314	40,997	40,737	40,717	40,384	40,377	40,257
10	8,337	8,287	8,205	8,336	8,332	8,397	7,979	7,984
11	8,136	8,323	8,268	8,206	8,330	8,313	8,399	7,985
12	8,172	8,134	8,320	8,259	8,201	8,315	8,321	8,399
13	7,859	8,181	8,153	8,325	8,251	8,175	8,312	8,319
14	7,875	7,890	8,208	8,174	8,327	8,238	8,180	8,304
10-14	40,379	40,815	41,154	41,300	41,441	41,438	41,191	40,991
15	7,794	7,881	7,937	8,240	8,191	8,343	8,228	8,166
16	7,776	7,745	7,902	7,988	8,275	8,214	8,227	8,199
17	7,608	7,687	7,705	7,915	8,025	8,323	8,193	8,313
18	7,409	7,492	7,610	7,639	7,936	8,074	8,259	8,116
19	7,178	7,292	7,383	7,498	7,594	7,968	8,019	8,185
15-19	37,765	38,097	38,537	39,280	40,021	40,922	41,026	40,979
20	7,141	7,077	7,175	7,229	7,412	7,559	7,880	7,916
21	6,740	7,034	6,990	7,016	7,121	7,349	7,468	7,781
22	6,783	6,650	6,932	6,844	6,923	7,042	7,257	7,363
23	6,651	6,690	6,583	6,795	6,778	6,887	6,975	7,181
24	6,819	6,560	6,626	6,488	6,734	6,787	6,808	6,886
20-24	34,134	34,011	34,306	34,372	34,968	35,624	36,388	37,127
25	7,098	6,715	6,500	6,556	6,460	6,723	6,697	6,711
26	7,711	6,980	6,657	6,451	6,532	6,478	6,659	6,623
27	8,012	7,586	6,895	6,604	6,449	6,568	6,431	6,613
28	8,368	7,919	7,515	6,840	6,588	6,489	6,530	6,370
29	8,353	8,264	7,883	7,472	6,821	6,638	6,471	6,509
25-29	39,542	37,464	35,450	33,923	32,850	32,896	32,788	32,826
30	8,437	8,239	8,195	7,868	7,463	6,832	6,597	6,425
31	8,462	8,351	8,143	8,162	7,902	7,490	6,828	6,589
32	8,403	8,389	8,301	8,079	8,168	7,971	7,491	6,822
33	8,330	8,304	8,328	8,266	8,042	8,204	7,937	7,479
34	8,399	8,264	8,240	8,307	8,261	8,017	8,187	7,918
30-34	42,031	41,547	41,207	40,682	39,836	38,514	37,040	35,233
35	8,319	8,325	8,232	8,184	8,294	8,275	8,031	8,205
36	8,324	8,251	8,280	8,217	8,157	8,298	8,267	8,023
37	7,949	8,265	8,194	8,246	8,218	8,126	8,288	8,270
38	7,646	7,900	8,232	8,148	8,217	8,223	8,115	8,293
39	7,171	7,569	7,865	8,187	8,098	8,187	8,216	8,113
35-39	39,409	40,310	40,803	40,982	40,984	41,109	40,917	40,904
40	6,901	7,110	7,499	7,833	8,147	8,056	8,176	8,206
41	6,752	6,827	7,060	7,424	7,805	8,118	8,043	8,168
42	6,430	6,690	6,770	7,008	7,366	7,778	8,097	8,017
43	6,280	6,366	6,644	6,730	6,970	7,317	7,758	8,079
44	6,317	6,213	6,328	6,611	6,699	6,926	7,283	7,715
40-44	32,680	33,206	34,301	35,606	36,987	38,195	39,357	40,185

See footnote(s) and abbreviation(s) at the end of the publication.

Voir renvoi(s) et abréviation(s) à la fin de la publication.

Table 1.12 Estimates of Population by Age and Sex, Saskatchewan, July 1, 1991 to 1998 - continued

Tableau 1.12 Estimations de la population selon l'âge et le sexe, Saskatchewan au 1^{er} juillet, 1991 à 1998 - suite

Sex and Age - Sexe et âge	1991 ID	1992 ID	1993 ID	1994 ID	1995 ID	1996 PD	1997 PR	1998 PR
Males - Masculin								
45	5,427	6,260	6,165	6,300	6,576	6,664	6,892	7,249
46	5,124	5,399	6,207	6,134	6,277	6,534	6,627	6,853
47	4,920	5,099	5,369	6,158	6,102	6,244	6,512	6,609
48	4,860	4,898	5,061	5,339	6,103	6,052	6,209	6,472
49	4,523	4,838	4,868	5,022	5,302	6,028	6,004	6,161
45-49	24,854	26,494	27,670	28,953	30,360	31,522	32,244	33,344
50	4,616	4,496	4,812	4,834	4,995	5,245	5,969	5,940
51	4,264	4,575	4,452	4,778	4,799	4,942	5,197	5,922
52	4,266	4,241	4,527	4,417	4,729	4,746	4,882	5,133
53	4,208	4,221	4,221	4,494	4,382	4,680	4,691	4,823
54	4,125	4,168	4,179	4,210	4,466	4,342	4,635	4,647
50-54	21,479	21,701	22,191	22,733	23,371	23,955	25,374	26,465
55	4,308	4,083	4,130	4,145	4,189	4,420	4,286	4,587
56	4,225	4,281	4,053	4,107	4,112	4,191	4,413	4,280
57	4,186	4,201	4,241	4,028	4,086	4,072	4,152	4,382
58	4,292	4,161	4,169	4,209	4,001	4,054	4,046	4,128
59	4,322	4,248	4,140	4,128	4,172	3,957	4,016	4,017
55-59	21,333	20,974	20,733	20,617	20,560	20,694	20,913	21,394
60	4,370	4,286	4,206	4,104	4,084	4,113	3,908	3,963
61	4,252	4,319	4,239	4,163	4,058	4,039	4,068	3,865
62	4,342	4,204	4,263	4,168	4,112	3,997	3,967	4,001
63	4,194	4,277	4,149	4,197	4,113	4,036	3,917	3,888
64	4,191	4,131	4,201	4,089	4,123	4,036	3,949	3,836
60-64	21,349	21,217	21,058	20,721	20,490	20,221	19,809	19,553
65	4,075	4,113	4,057	4,117	4,028	4,037	3,945	3,863
66	4,000	3,990	4,016	3,960	4,046	3,935	3,928	3,840
67	4,024	3,913	3,896	3,910	3,885	3,936	3,823	3,819
68	3,811	3,918	3,827	3,810	3,810	3,807	3,845	3,737
69	3,861	3,732	3,795	3,737	3,717	3,677	3,675	3,717
65-69	19,771	19,666	19,591	19,534	19,486	19,392	19,216	18,976
70-74	16,525	16,751	16,923	17,112	17,097	17,062	16,944	16,917
75-79	12,764	12,822	12,856	12,835	12,878	12,981	13,167	13,367
80-84	7,702	8,011	8,146	8,351	8,679	8,824	8,872	8,830
85-89	3,716	3,746	3,963	4,024	4,218	4,362	4,549	4,751
90+	1,694	1,763	1,817	1,902	1,878	1,941	2,032	2,212
Special Age Groups - Groupes d'âge particuliers								
0-14	122,569	122,092	121,692	120,876	119,969	118,945	117,800	116,515
0-17	145,747	145,405	145,236	145,019	144,460	143,825	142,548	141,193
15-64	314,576	315,021	316,256	317,869	320,427	323,652	325,856	328,010
18-24	48,721	48,795	49,299	49,509	50,498	51,666	52,666	53,428
18-64	291,398	291,708	292,712	293,726	295,936	298,772	301,108	303,332
18+	353,570	354,467	356,008	357,484	360,172	363,334	365,888	368,385
25-44	153,662	152,527	151,761	151,193	150,657	150,714	150,102	149,148
45-64	89,015	90,386	91,652	93,024	94,781	96,392	98,340	100,756
65+	62,172	62,759	63,296	63,758	64,236	64,562	64,780	65,053
TOTAL	499,317	499,872	501,244	502,503	504,632	507,159	508,436	509,578
Median Age (Years) - Âge médian (années)								
	31.9	32.2	32.5	32.8	33.1	33.4	33.7	34.0
Mean Age (Years) - Âge moyen (années)								
	34.4	34.5	34.7	34.8	35.0	35.1	35.2	35.4

See footnote(s) and abbreviation(s) at the end of the publication.

Voir renvoi(s) et abréviation(s) à la fin de la publication.

Table 1.12 Estimates of Population by Age and Sex, Saskatchewan, July 1, 1991 to 1998 - continued

Tableau 1.12 Estimations de la population selon l'âge et le sexe, Saskatchewan au 1^{er} juillet, 1991 à 1998 - suite

Sex and Age - Sexe et âge	1991 ID	1992 ID	1993 ID	1994 ID	1995 ID	1996 PD	1997 PR	1998 PR
Females - Féminin								
All Ages - Tous âges	503,351	504,115	505,705	507,182	509,540	512,300	513,740	514,809
0	7,595	7,321	7,041	6,868	6,866	6,821	6,321	6,145
1	7,906	7,575	7,320	7,096	6,954	6,974	6,860	6,378
2	7,844	7,870	7,581	7,336	7,145	7,044	7,015	6,911
3	7,475	7,801	7,872	7,599	7,353	7,208	7,084	7,063
4	7,830	7,464	7,794	7,877	7,618	7,372	7,240	7,131
0-4	38,650	38,031	37,608	36,776	35,936	35,419	34,520	33,628
5	7,919	7,789	7,478	7,797	7,888	7,645	7,425	7,289
6	7,963	7,895	7,773	7,493	7,794	7,913	7,691	7,484
7	8,023	7,922	7,881	7,758	7,514	7,806	7,943	7,727
8	8,175	7,965	7,894	7,875	7,752	7,544	7,845	7,995
9	7,905	8,129	7,945	7,881	7,868	7,766	7,567	7,882
5-9	39,985	39,700	38,971	38,804	38,816	38,674	38,471	38,377
10	7,740	7,876	8,102	7,921	7,867	7,865	7,781	7,593
11	7,814	7,754	7,863	8,077	7,894	7,874	7,900	7,808
12	7,507	7,822	7,784	7,845	8,046	7,886	7,871	7,904
13	7,432	7,553	7,838	7,801	7,815	8,018	7,892	7,870
14	7,572	7,434	7,601	7,847	7,798	7,783	7,994	7,851
10-14	38,065	38,439	39,188	39,491	39,420	39,426	39,438	39,026
15	7,619	7,553	7,458	7,637	7,844	7,790	7,744	7,939
16	7,473	7,518	7,560	7,471	7,657	7,854	7,734	7,675
17	7,270	7,311	7,430	7,550	7,489	7,726	7,816	7,670
18	7,221	7,081	7,181	7,351	7,552	7,522	7,626	7,672
19	6,821	7,072	6,931	7,063	7,281	7,586	7,452	7,514
15-19	36,404	36,535	36,560	37,072	37,823	38,478	38,372	38,470
20	6,859	6,704	6,930	6,795	6,962	7,243	7,510	7,323
21	6,659	6,713	6,597	6,833	6,671	6,879	7,175	7,396
22	6,593	6,551	6,581	6,522	6,743	6,589	6,813	7,071
23	6,514	6,502	6,441	6,491	6,464	6,662	6,511	6,696
24	6,492	6,419	6,415	6,372	6,418	6,419	6,612	6,431
20-24	33,117	32,889	32,964	33,013	33,258	33,792	34,621	34,917
25	6,928	6,397	6,362	6,358	6,338	6,382	6,385	6,562
26	7,534	6,833	6,348	6,320	6,348	6,323	6,350	6,352
27	8,132	7,430	6,777	6,307	6,334	6,363	6,300	6,337
28	8,398	8,026	7,389	6,741	6,336	6,357	6,339	6,271
29	8,282	8,292	7,972	7,364	6,764	6,367	6,365	6,333
25-29	39,274	36,978	34,848	33,090	32,120	31,792	31,739	31,855
30	8,256	8,184	8,235	7,942	7,411	6,808	6,366	6,369
31	8,327	8,176	8,137	8,199	7,959	7,458	6,833	6,399
32	8,288	8,284	8,141	8,096	8,185	7,979	7,466	6,843
33	8,094	8,255	8,283	8,105	8,070	8,193	8,015	7,491
34	8,149	8,060	8,227	8,250	8,091	8,045	8,188	8,008
30-34	41,114	40,959	41,023	40,592	39,716	38,483	36,868	35,110
35	7,941	8,076	8,049	8,193	8,246	8,049	8,033	8,167
36	7,983	7,877	8,002	8,020	8,172	8,214	8,014	7,997
37	7,751	7,908	7,835	7,925	8,021	8,135	8,176	7,972
38	7,155	7,655	7,860	7,795	7,877	8,019	8,108	8,123
39	6,760	7,074	7,603	7,821	7,788	7,841	7,989	8,072
35-39	37,590	38,590	39,349	39,754	40,104	40,258	40,320	40,331
40	6,487	6,699	7,030	7,548	7,822	7,792	7,821	7,973
41	6,383	6,431	6,673	6,991	7,529	7,825	7,786	7,807
42	6,171	6,334	6,405	6,645	6,972	7,521	7,822	7,779
43	6,011	6,147	6,307	6,375	6,623	6,949	7,509	7,816
44	6,170	5,998	6,135	6,268	6,363	6,600	6,932	7,487
40-44	31,222	31,609	32,550	33,827	35,309	36,687	37,870	38,862

See footnote(s) and abbreviation(s) at the end of the publication.

Voir renvoi(s) et abréviation(s) à la fin de la publication.

Table 1.12 Estimates of Population by Age and Sex, Saskatchewan, July 1, 1991 to 1998 - continued

Tableau 1.12 Estimations de la population selon l'âge et le sexe, Saskatchewan au 1^{er} juillet, 1991 à 1998 - suite

Sex and Age - Sexe et âge	1991 ID	1992 ID	1993 ID	1994 ID	1995 ID	1996 PD	1997 PR	1998 PR
Females - Féminin								
45	5,276	6,132	5,986	6,119	6,235	6,334	6,583	6,908
46	4,903	5,240	6,096	5,976	6,098	6,197	6,297	6,542
47	4,818	4,877	5,206	6,056	5,960	6,061	6,152	6,245
48	4,817	4,785	4,857	5,168	6,018	5,944	6,027	6,116
49	4,583	4,796	4,759	4,832	5,151	5,974	5,904	5,985
45-49	24,397	25,830	26,904	28,151	29,462	30,510	30,963	31,796
50	4,567	4,563	4,774	4,731	4,826	5,123	5,935	5,869
51	4,260	4,557	4,556	4,761	4,713	4,820	5,095	5,909
52	4,182	4,242	4,531	4,542	4,756	4,697	4,801	5,075
53	4,329	4,164	4,229	4,518	4,533	4,744	4,678	4,783
54	4,223	4,313	4,154	4,218	4,512	4,520	4,723	4,654
50-54	21,561	21,839	22,244	22,770	23,340	23,904	25,232	26,290
55	4,143	4,211	4,301	4,134	4,211	4,506	4,513	4,713
56	4,191	4,123	4,203	4,275	4,132	4,202	4,491	4,501
57	4,214	4,160	4,110	4,178	4,253	4,114	4,186	4,477
58	4,295	4,195	4,137	4,083	4,165	4,229	4,092	4,164
59	4,340	4,274	4,172	4,094	4,053	4,145	4,201	4,062
55-59	21,183	20,963	20,923	20,764	20,814	21,196	21,483	21,917
60	4,369	4,324	4,250	4,139	4,054	4,027	4,115	4,171
61	4,402	4,324	4,307	4,210	4,103	3,997	3,981	4,066
62	4,286	4,354	4,276	4,280	4,162	4,068	3,954	3,936
63	4,453	4,251	4,306	4,221	4,255	4,124	4,019	3,905
64	4,403	4,410	4,223	4,253	4,171	4,227	4,074	3,965
60-64	21,913	21,663	21,362	21,103	20,745	20,443	20,143	20,043
65	4,349	4,357	4,370	4,187	4,200	4,123	4,171	4,022
66	4,475	4,297	4,314	4,316	4,143	4,146	4,060	4,112
67	4,276	4,406	4,235	4,246	4,249	4,105	4,082	4,002
68	4,218	4,220	4,361	4,157	4,182	4,188	4,030	4,016
69	4,416	4,165	4,143	4,291	4,077	4,116	4,111	3,958
65-69	21,734	21,445	21,423	21,197	20,851	20,678	20,454	20,110
70-74	19,894	20,225	20,233	20,211	20,087	19,837	19,569	19,490
75-79	16,667	16,898	17,040	17,079	17,326	17,534	17,617	17,634
80-84	11,104	11,605	12,093	12,663	13,137	13,359	13,643	13,816
85-89	6,142	6,444	6,724	6,912	7,200	7,619	8,007	8,424
90+	3,335	3,473	3,698	3,913	4,076	4,211	4,410	4,713
Special Age Groups - Groupes d'âge particuliers								
0-14	116,700	116,170	115,767	115,071	114,172	113,519	112,429	111,031
0-17	139,062	138,552	138,215	137,729	137,162	136,889	135,723	134,315
15-64	307,775	307,855	308,727	310,136	312,691	315,543	317,611	319,591
18-24	47,159	47,042	47,076	47,427	48,091	48,900	49,699	50,103
18-64	285,413	285,473	286,279	287,478	289,701	292,173	294,317	296,307
18+	364,289	365,563	367,490	369,453	372,378	375,411	378,017	380,494
25-44	149,200	148,136	147,770	147,263	147,249	147,220	146,797	146,158
45-64	89,054	90,295	91,433	92,788	94,361	96,053	97,821	100,046
65+	78,876	80,090	81,211	81,975	82,677	83,238	83,700	84,187
TOTAL	503,351	504,115	505,705	507,182	509,540	512,300	513,740	514,809
Median Age (Years) - Âge médian (années)								
	33.2	33.6	34.0	34.4	34.7	35.0	35.3	35.7
Mean Age (Years) - Âge moyen (années)								
	36.2	36.4	36.7	36.8	37.0	37.1	37.3	37.6

See footnote(s) and abbreviation(s) at the end of the publication.

Voir renvoi(s) et abréviation(s) à la fin de la publication.

Table 1.12 Estimates of Population by Age and Sex, Saskatchewan, July 1, 1991 to 1998 - continued

Tableau 1.12 Estimations de la population selon l'âge et le sexe, Saskatchewan au 1^{er} juillet, 1991 à 1998 - suite

Sex and Age - Sexe et âge	1991 ID	1992 ID	1993 ID	1994 ID	1995 ID	1996 PD	1997 PR	1998 PR
Both Sexes-Sexes réunis								
All Ages - Tous âges	1,002,668	1,003,987	1,006,949	1,009,685	1,014,172	1,019,459	1,022,176	1,024,387
0	15,589	15,017	14,582	14,103	13,939	13,887	13,111	12,717
1	16,251	15,535	15,020	14,671	14,249	14,198	13,950	13,200
2	15,905	16,170	15,556	15,072	14,765	14,413	14,277	14,037
3	15,483	15,841	16,154	15,602	15,133	14,865	14,487	14,365
4	15,838	15,431	15,837	16,167	15,661	15,179	14,927	14,576
0-4	79,066	77,994	77,149	75,615	73,747	72,542	70,752	68,895
5	16,371	15,760	15,426	15,863	16,195	15,721	15,277	15,014
6	16,364	16,322	15,743	15,443	15,882	16,227	15,803	15,377
7	16,396	16,285	16,284	15,726	15,458	15,904	16,279	15,861
8	16,411	16,310	16,236	16,282	15,721	15,478	15,964	16,354
9	16,217	16,337	16,279	16,227	16,277	15,728	15,525	16,028
5-9	81,759	81,014	79,968	79,541	79,533	79,058	78,848	78,634
10	16,077	16,163	16,307	16,257	16,199	16,262	15,760	15,577
11	15,950	16,077	16,131	16,283	16,224	16,187	16,299	15,793
12	15,679	15,956	16,104	16,104	16,247	16,201	16,192	16,303
13	15,291	15,734	15,991	16,126	16,066	16,193	16,204	16,189
14	15,447	15,324	15,809	16,021	16,125	16,021	16,174	16,155
10-14	78,444	79,254	80,342	80,791	80,861	80,864	80,629	80,017
15	15,413	15,434	15,395	15,877	16,035	16,133	15,972	16,105
16	15,249	15,263	15,462	15,459	15,932	16,068	16,061	15,874
17	14,878	14,998	15,135	15,465	15,514	16,049	16,009	15,983
18	14,630	14,573	14,791	14,990	15,488	15,596	15,885	15,788
19	13,999	14,364	14,314	14,561	14,875	15,554	15,471	15,699
15-19	74,169	74,632	75,097	76,352	77,844	79,400	79,398	79,449
20	14,000	13,781	14,105	14,024	14,374	14,802	15,390	15,239
21	13,399	13,747	13,587	13,849	13,792	14,228	14,643	15,177
22	13,376	13,201	13,513	13,366	13,666	13,631	14,070	14,434
23	13,165	13,192	13,024	13,286	13,242	13,549	13,486	13,877
24	13,311	12,979	13,041	12,860	13,152	13,206	13,420	13,317
20-24	67,251	66,900	67,270	67,385	68,226	69,416	71,009	72,044
25	14,026	13,112	12,862	12,914	12,798	13,105	13,082	13,273
26	15,245	13,813	13,005	12,771	12,880	12,801	13,009	12,975
27	16,144	15,016	13,672	12,911	12,783	12,931	12,731	12,950
28	16,766	15,945	14,904	13,581	12,924	12,846	12,869	12,641
29	16,635	16,556	15,855	14,836	13,585	13,005	12,836	12,842
25-29	78,816	74,442	70,298	67,013	64,970	64,688	64,527	64,681
30	16,693	16,423	16,430	15,810	14,874	13,640	12,963	12,794
31	16,789	16,527	16,280	16,361	15,861	14,948	13,661	12,988
32	16,691	16,673	16,442	16,175	16,353	15,950	14,957	13,665
33	16,424	16,559	16,611	16,371	16,112	16,397	15,952	14,970
34	16,548	16,324	16,467	16,557	16,352	16,062	16,375	15,926
30-34	83,145	82,506	82,230	81,274	79,552	76,997	73,908	70,343
35	16,260	16,401	16,281	16,377	16,540	16,324	16,064	16,372
36	16,307	16,128	16,282	16,237	16,329	16,512	16,281	16,020
37	15,700	16,173	16,029	16,171	16,239	16,261	16,464	16,242
38	14,801	15,555	16,092	15,943	16,094	16,242	16,223	16,416
39	13,931	14,643	15,468	16,008	15,886	16,028	16,205	16,185
35-39	76,999	78,900	80,152	80,736	81,088	81,367	81,237	81,235
40	13,388	13,809	14,529	15,381	15,969	15,848	15,997	16,179
41	13,135	13,258	13,733	14,415	15,334	15,943	15,829	15,975
42	12,601	13,024	13,175	13,653	14,338	15,299	15,919	15,796
43	12,291	12,513	12,951	13,105	13,593	14,266	15,267	15,895
44	12,487	12,211	12,463	12,879	13,062	13,526	14,215	15,202
40-44	63,902	64,815	66,851	69,433	72,296	74,882	77,227	79,047

See footnote(s) and abbreviation(s) at the end of the publication.

Voir renvoi(s) et abréviation(s) à la fin de la publication.

Table 1.12 Estimates of Population by Age and Sex, Saskatchewan, July 1, 1991 to 1998 - concluded

Tableau 1.12 Estimations de la population selon l'âge et le sexe, Saskatchewan au 1^{er} juillet, 1991 à 1998 - fin

Sex and Age - Sexe et âge	1991 ID	1992 ID	1993 ID	1994 ID	1995 ID	1996 PD	1997 PR	1998 PR
Both Sexes-Sexes réunis								
45	10,703	12,392	12,151	12,419	12,811	12,998	13,475	14,157
46	10,027	10,639	12,303	12,110	12,375	12,731	12,924	13,395
47	9,738	9,976	10,575	12,214	12,062	12,305	12,664	12,854
48	9,677	9,683	9,918	10,507	12,121	11,996	12,236	12,588
49	9,106	9,634	9,627	9,854	10,453	12,002	11,908	12,146
45-49	49,251	52,324	54,574	57,104	59,822	62,032	63,207	65,140
50	9,183	9,059	9,586	9,565	9,821	10,368	11,904	11,809
51	8,524	9,132	9,008	9,539	9,512	9,762	10,292	11,831
52	8,448	8,483	9,058	8,959	9,485	9,443	9,683	10,208
53	8,537	8,385	8,450	9,012	8,915	9,424	9,369	9,606
54	8,348	8,481	8,333	8,428	8,978	8,862	9,358	9,301
50-54	43,040	43,540	44,435	45,503	46,711	47,859	50,606	52,755
55	8,451	8,294	8,431	8,279	8,400	8,926	8,799	9,300
56	8,416	8,404	8,256	8,382	8,244	8,393	8,904	8,781
57	8,400	8,361	8,351	8,206	8,339	8,186	8,338	8,859
58	8,587	8,356	8,306	8,292	8,166	8,283	8,138	8,292
59	8,662	8,522	8,312	8,222	8,225	8,102	8,217	8,079
55-59	42,516	41,937	41,656	41,381	41,374	41,890	42,396	43,311
60	8,739	8,610	8,456	8,243	8,138	8,140	8,023	8,134
61	8,654	8,643	8,546	8,373	8,161	8,036	8,049	7,931
62	8,628	8,558	8,539	8,448	8,274	8,065	7,921	7,937
63	8,647	8,528	8,455	8,418	8,368	8,160	7,936	7,793
64	8,594	8,541	8,424	8,342	8,294	8,263	8,023	7,801
60-64	43,262	42,880	42,420	41,824	41,235	40,664	39,952	39,596
65	8,424	8,470	8,427	8,304	8,228	8,160	8,116	7,885
66	8,475	8,287	8,330	8,276	8,189	8,081	7,988	7,952
67	8,300	8,319	8,131	8,156	8,134	8,041	7,905	7,821
68	8,029	8,138	8,188	7,967	7,992	7,995	7,875	7,753
69	8,277	7,897	7,938	8,028	7,794	7,793	7,786	7,675
65-69	41,505	41,111	41,014	40,731	40,337	40,070	39,670	39,086
70-74	36,419	36,976	37,156	37,323	37,184	36,899	36,513	36,407
75-79	29,431	29,720	29,896	29,914	30,204	30,515	30,784	31,001
80-84	18,806	19,616	20,239	21,014	21,816	22,183	22,515	22,646
85-89	9,858	10,190	10,687	10,936	11,418	11,981	12,556	13,175
90+	5,029	5,236	5,515	5,815	5,954	6,152	6,442	6,925
Special Age Groups - Groupes d'âge particuliers								
0-14	239,269	238,262	237,459	235,947	234,141	232,464	230,229	227,546
0-17	284,809	283,957	283,451	282,748	281,622	280,714	278,271	275,508
15-64	622,351	622,876	624,983	628,005	633,118	639,195	643,467	647,601
18-24	95,880	95,837	96,375	96,936	98,589	100,566	102,365	103,531
18-64	576,811	577,181	578,991	581,204	585,637	590,945	595,425	599,639
18+	717,859	720,030	723,498	726,937	732,550	738,745	743,905	748,879
25-44	302,862	300,663	299,531	298,456	297,906	297,934	296,899	295,306
45-64	178,069	180,681	183,085	185,812	189,142	192,445	196,161	200,802
65+	141,048	142,849	144,507	145,733	146,913	147,800	148,480	149,240
TOTAL	1,002,668	1,003,987	1,006,949	1,009,685	1,014,172	1,019,459	1,022,176	1,024,387
Median Age (Years) - Âge médian (années)								
	32.5	32.9	33.3	33.6	33.9	34.2	34.5	34.9
Mean Age (Years) - Âge moyen (années)								
	35.3	35.5	35.7	35.8	36.0	36.1	36.3	36.5

See footnote(s) and abbreviation(s) at the end of the publication.

Voir renvoi(s) et abréviation(s) à la fin de la publication.

Table 1.13 Estimates of Population by Age and Sex, Alberta, July 1, 1991 to 1998

Tableau 1.13 Estimations de la population selon l'âge et le sexe, Alberta au 1^{er} juillet, 1991 à 1998

Sex and Age - Sexe et âge	1991 ID	1992 ID	1993 ID	1994 ID	1995 ID	1996 PD	1997 PR	1998 PR
Males - Masculin								
All Ages - Tous âges	1,306,701	1,327,579	1,345,708	1,362,730	1,380,135	1,400,474	1,429,609	1,468,731
0	21,768	21,778	20,920	20,356	20,008	19,867	19,717	20,127
1	22,410	21,907	21,741	20,851	20,308	20,224	20,134	20,159
2	21,869	22,535	21,937	21,591	20,812	20,304	20,495	20,554
3	21,205	21,943	22,562	21,852	21,490	20,773	20,573	20,903
4	21,550	21,352	21,968	22,503	21,818	21,394	21,006	20,942
0-4	108,802	109,515	109,128	107,153	104,436	102,562	101,925	102,685
5	21,876	21,665	21,353	21,897	22,490	21,821	21,632	21,359
6	21,844	21,986	21,722	21,340	21,896	22,564	22,112	22,023
7	21,791	21,940	21,997	21,701	21,373	21,935	22,789	22,445
8	21,360	21,849	21,958	21,995	21,734	21,468	22,156	23,128
9	20,851	21,485	21,872	21,962	22,027	21,805	21,688	22,485
5-9	107,722	108,925	108,902	108,895	109,520	109,593	110,377	111,440
10	20,393	20,961	21,549	21,846	22,021	22,093	22,012	22,026
11	19,785	20,573	20,991	21,603	21,904	22,114	22,332	22,349
12	19,176	20,013	20,706	20,990	21,671	21,998	22,389	22,686
13	18,979	19,443	20,189	20,809	21,047	21,748	22,229	22,727
14	18,872	19,238	19,664	20,295	20,920	21,097	21,988	22,571
10-14	97,205	100,228	103,099	105,543	107,563	109,050	110,950	112,359
15	18,950	19,059	19,420	19,823	20,441	21,056	21,342	22,341
16	18,493	19,143	19,181	19,544	20,017	20,604	21,267	21,655
17	18,137	18,659	19,279	19,304	19,728	20,275	20,898	21,709
18	18,574	18,320	18,797	19,492	19,540	20,117	20,651	21,491
19	18,879	18,802	18,434	19,054	19,770	19,998	20,665	21,491
15-19	93,033	93,983	95,111	97,217	99,496	102,050	104,823	108,687
20	20,065	19,161	18,966	18,690	19,441	20,295	20,530	21,584
21	20,179	20,380	19,355	19,306	19,070	20,047	21,032	21,750
22	20,014	20,587	20,619	19,744	19,765	19,692	20,863	22,375
23	20,390	20,383	20,888	21,005	20,176	20,392	20,539	22,213
24	20,746	20,755	20,632	21,292	21,356	20,763	21,211	21,795
20-24	101,394	101,266	100,460	100,037	99,808	101,189	104,175	109,717
25	21,767	21,056	20,985	20,900	21,572	21,817	21,480	22,272
26	23,606	22,017	21,293	21,227	21,086	21,907	22,390	22,336
27	25,210	23,779	22,169	21,464	21,352	21,294	22,498	23,235
28	25,829	25,370	23,918	22,322	21,606	21,518	21,853	23,240
29	26,032	25,989	25,491	24,036	22,392	21,823	22,077	22,679
25-29	122,444	118,211	113,856	109,949	108,008	108,359	110,298	113,762
30	26,591	26,133	26,112	25,597	24,110	22,538	22,343	22,821
31	27,132	26,664	26,169	26,205	25,664	24,230	22,998	23,011
32	26,780	27,170	26,706	26,215	26,304	25,784	24,635	23,558
33	26,788	26,781	27,132	26,736	26,242	26,398	26,141	25,154
34	26,185	26,776	26,771	27,111	26,771	26,283	26,700	26,590
30-34	133,476	133,524	132,890	131,864	129,091	125,233	122,817	121,134
35	25,580	26,207	26,770	26,766	27,114	26,808	26,537	27,065
36	25,285	25,568	26,212	26,759	26,757	27,110	27,038	26,865
37	24,097	25,240	25,566	26,258	26,740	26,764	27,300	27,296
38	22,455	24,066	25,248	25,539	26,308	26,766	26,972	27,570
39	21,212	22,406	24,014	25,223	25,546	26,387	26,960	27,241
35-39	118,629	123,487	127,810	130,545	132,465	133,835	134,807	136,037
40	20,192	21,120	22,405	23,974	25,222	25,639	26,526	27,206
41	19,941	20,142	21,033	22,394	23,960	25,264	25,800	26,759
42	19,027	19,876	20,146	20,995	22,408	23,984	25,374	25,980
43	18,863	18,960	19,809	20,124	20,972	22,451	24,104	25,568
44	18,867	18,831	18,921	19,785	20,096	20,968	22,555	24,278
40-44	96,890	98,929	102,314	107,272	112,658	118,306	124,359	129,791

See footnote(s) and abbreviation(s) at the end of the publication.

Voir renvoi(s) et abréviation(s) à la fin de la publication.

Table 1.13 Estimates of Population by Age and Sex, Alberta, July 1, 1991 to 1998 - continued

Tableau 1.13 Estimations de la population selon l'âge et le sexe, Alberta au 1^{er} juillet, 1991 à 1998 - suite

Sex and Age - Sexe et âge	1991 ID	1992 ID	1993 ID	1994 ID	1995 ID	1996 PD	1997 PR	1998 PR
Males - Masculin								
45	15,667	18,777	18,838	18,880	19,777	20,145	21,057	22,732
46	14,819	15,601	18,736	18,844	18,857	19,805	20,215	21,240
47	14,419	14,708	15,570	18,674	18,874	18,853	19,839	20,331
48	13,890	14,341	14,638	15,547	18,598	18,899	18,880	19,952
49	12,901	13,789	14,295	14,568	15,515	18,573	18,944	19,003
45-49	71,696	77,216	82,077	86,513	91,621	96,275	98,935	103,258
50	12,411	12,791	13,727	14,225	14,497	15,524	18,610	19,046
51	11,734	12,347	12,722	13,657	14,168	14,443	15,505	18,670
52	11,231	11,676	12,300	12,639	13,571	14,134	14,471	15,589
53	10,963	11,161	11,643	12,241	12,540	13,529	14,157	14,557
54	10,501	10,917	11,113	11,614	12,159	12,466	13,530	14,194
50-54	56,840	58,892	61,505	64,376	66,935	70,096	76,273	82,056
55	10,610	10,482	10,857	11,040	11,566	12,095	12,464	13,564
56	10,375	10,544	10,472	10,785	10,971	11,532	12,070	12,479
57	10,010	10,332	10,476	10,454	10,715	10,896	11,487	12,072
58	10,136	9,984	10,276	10,381	10,401	10,631	10,859	11,483
59	10,019	10,073	9,943	10,201	10,290	10,338	10,575	10,833
55-59	51,150	51,415	52,024	52,861	53,943	55,492	57,455	60,431
60	9,881	9,954	10,006	9,879	10,107	10,173	10,265	10,539
61	9,791	9,816	9,885	9,928	9,797	9,982	10,077	10,193
62	9,044	9,683	9,759	9,794	9,853	9,714	9,913	10,032
63	8,786	8,934	9,567	9,674	9,704	9,733	9,593	9,816
64	8,424	8,694	8,862	9,437	9,578	9,596	9,600	9,509
60-64	45,926	47,081	48,079	48,712	49,039	49,198	49,448	50,089
65	8,097	8,321	8,598	8,779	9,329	9,482	9,465	9,513
66	7,661	7,952	8,214	8,478	8,651	9,189	9,318	9,362
67	7,181	7,510	7,817	8,088	8,353	8,508	8,997	9,183
68	7,048	7,035	7,384	7,661	7,955	8,184	8,314	8,848
69	6,886	6,885	6,894	7,229	7,476	7,763	7,982	8,157
65-69	36,873	37,703	38,907	40,235	41,764	43,126	44,076	45,063
70-74	27,202	28,629	29,901	30,925	31,700	32,361	33,251	34,494
75-79	18,820	19,399	19,884	20,218	20,920	21,931	23,149	24,392
80-84	10,993	11,363	11,736	12,147	12,734	13,197	13,613	14,033
85-89	5,427	5,540	5,598	5,746	5,822	6,014	6,209	6,506
90+	2,179	2,273	2,427	2,522	2,612	2,607	2,669	2,797
Special Age Groups - Groupes d'âge particuliers								
0-14	313,729	318,668	321,129	321,591	321,519	321,205	323,252	326,484
0-17	369,309	375,529	379,009	380,262	381,705	383,140	386,759	392,189
15-64	891,478	904,004	916,126	929,346	943,064	960,033	983,390	1,014,962
18-24	138,847	138,388	137,691	138,583	139,118	141,304	145,491	152,699
18-64	835,898	847,143	858,246	870,675	882,878	898,098	919,883	949,257
18+	937,392	952,050	966,699	982,468	998,430	1,017,334	1,042,850	1,076,542
25-44	471,439	474,151	476,870	479,630	482,222	485,733	492,281	500,724
45-64	225,612	234,604	243,685	252,462	261,538	271,061	282,111	295,834
65+	101,494	104,907	108,453	111,793	115,552	119,236	122,967	127,285
TOTAL	1,306,701	1,327,579	1,345,708	1,362,730	1,380,135	1,400,474	1,429,609	1,468,731
Median Age (Years) - Âge médian (années)								
	30.9	31.2	31.6	32.0	32.4	32.8	33.1	33.3
Mean Age (Years) - Âge moyen (années)								
	32.2	32.4	32.7	33.0	33.2	33.5	33.7	33.9

See footnote(s) and abbreviation(s) at the end of the publication.

Voir renvoi(s) et abréviation(s) à la fin de la publication.

Table 1.13 Estimates of Population by Age and Sex, Alberta, July 1, 1991 to 1998 - continued

Tableau 1.13 Estimations de la population selon l'âge et le sexe, Alberta au 1^{er} juillet, 1991 à 1998 - suite

Sex and Age - Sexe et âge	1991 ID	1992 ID	1993 ID	1994 ID	1995 ID	1996 PD	1997 PR	1998 PR
Females - Féminin								
All Ages - Tous âges	1,285,850	1,306,782	1,325,018	1,342,174	1,359,718	1,380,165	1,408,163	1,446,187
0	20,671	20,736	19,813	19,322	18,963	18,978	18,350	18,715
1	21,216	20,693	20,661	19,726	19,304	19,039	19,175	18,685
2	20,717	21,226	20,644	20,561	19,660	19,301	19,253	19,519
3	20,276	20,818	21,227	20,596	20,467	19,632	19,528	19,607
4	20,451	20,360	20,853	21,182	20,582	20,428	19,848	19,861
0-4	103,331	103,833	103,198	101,387	98,976	97,378	96,154	96,387
5	20,867	20,513	20,374	20,832	21,184	20,583	20,654	20,213
6	20,718	20,945	20,544	20,367	20,849	21,211	20,825	21,027
7	20,553	20,751	20,937	20,520	20,383	20,924	21,442	21,165
8	20,249	20,626	20,734	20,923	20,588	20,472	21,176	21,775
9	19,901	20,334	20,672	20,750	20,950	20,678	20,663	21,471
5-9	102,288	103,169	103,261	103,392	103,954	103,868	104,760	105,651
10	19,254	19,971	20,345	20,694	20,785	21,010	20,889	20,997
11	18,717	19,363	20,025	20,431	20,759	20,863	21,220	21,192
12	18,254	18,866	19,470	20,093	20,535	20,860	21,070	21,534
13	17,733	18,369	18,959	19,576	20,144	20,681	21,080	21,395
14	17,901	17,893	18,450	19,069	19,697	20,254	20,927	21,457
10-14	91,859	94,462	97,249	99,863	101,920	103,668	105,186	106,575
15	17,906	18,098	18,016	18,550	19,179	19,888	20,528	21,320
16	17,540	18,116	18,300	18,168	18,687	19,362	20,143	20,911
17	17,249	17,738	18,284	18,472	18,357	18,938	19,755	20,709
18	17,692	17,509	17,964	18,502	18,703	18,688	19,318	20,339
19	18,126	17,919	17,723	18,201	18,805	19,129	19,181	20,107
15-19	88,513	89,380	90,287	91,893	93,731	96,005	98,925	103,386
20	19,560	18,394	18,120	17,963	18,532	19,315	19,679	20,113
21	19,815	19,775	18,635	18,358	18,298	19,115	19,990	20,839
22	19,717	20,065	19,947	18,914	18,658	18,913	19,822	21,235
23	19,780	20,031	20,267	20,140	19,227	19,210	19,584	21,008
24	20,369	20,038	20,207	20,422	20,339	19,720	19,861	20,642
20-24	99,241	98,303	97,176	95,797	95,054	96,273	98,936	103,837
25	21,268	20,648	20,216	20,346	20,527	20,709	20,372	20,894
26	23,058	21,528	20,829	20,378	20,480	20,746	21,296	21,273
27	24,554	23,309	21,689	20,940	20,482	20,695	21,281	22,089
28	25,489	24,777	23,412	21,747	21,032	20,670	21,214	21,987
29	25,548	25,687	24,833	23,442	21,792	21,233	21,134	21,876
25-29	119,917	115,949	110,979	106,853	104,313	104,053	105,297	108,119
30	26,036	25,739	25,792	24,809	23,455	21,888	21,608	21,701
31	25,940	26,107	25,780	25,749	24,838	23,538	22,200	22,098
32	25,536	25,899	26,103	25,832	25,790	24,893	23,852	22,638
33	25,278	25,608	25,926	26,132	25,930	25,877	26,253	24,242
34	24,636	25,229	25,629	25,925	26,239	26,087	26,140	25,510
30-34	127,426	128,582	129,230	128,447	126,252	122,283	118,963	116,189
35	24,368	24,675	25,218	25,661	25,998	26,393	26,383	26,544
36	23,494	24,365	24,739	25,228	25,798	26,136	26,673	26,812
37	22,649	23,530	24,427	24,813	25,308	25,964	26,403	27,065
38	21,450	22,673	23,536	24,442	24,931	25,424	26,253	26,804
39	20,051	21,486	22,723	23,588	24,468	25,051	25,648	26,566
35-39	112,012	116,729	120,643	123,732	126,503	128,968	131,360	133,791
40	19,391	20,021	21,523	22,724	23,620	24,548	25,303	25,971
41	18,722	19,347	19,990	21,530	22,761	23,657	24,746	25,559
42	18,197	18,695	19,271	19,960	21,541	22,799	23,814	24,991
43	18,274	18,158	18,694	19,212	19,948	21,578	22,943	24,052
44	18,092	18,248	18,145	18,702	19,187	19,956	21,724	23,143
40-44	92,676	94,469	97,623	102,128	107,057	112,538	118,530	123,716

See footnote(s) and abbreviation(s) at the end of the publication.

Voir renvoi(s) et abréviation(s) à la fin de la publication.

Table 1.13 Estimates of Population by Age and Sex, Alberta, July 1, 1991 to 1998 - continued

Tableau 1.13 Estimations de la population selon l'âge et le sexe, Alberta au 1^{er} juillet, 1991 à 1998 - suite

Sex and Age - Sexe et âge	1991 ID	1992 ID	1993 ID	1994 ID	1995 ID	1996 PD	1997 PR	1998 PR
Females - Féminin								
45	15,234	18,047	18,261	18,154	18,713	19,169	20,054	21,882
46	14,121	15,212	18,051	18,288	18,171	18,705	19,248	20,214
47	13,723	14,079	15,212	18,054	18,325	18,190	18,804	19,422
48	13,412	13,708	14,072	15,249	18,069	18,336	18,229	18,907
49	12,201	13,353	13,691	14,073	15,245	18,011	18,367	18,304
45-49	68,691	74,399	79,287	83,818	88,523	92,411	94,702	98,729
50	11,971	12,184	13,321	13,663	14,050	15,214	18,025	18,436
51	11,089	11,968	12,184	13,285	13,631	14,005	15,231	18,084
52	10,756	11,062	11,927	12,185	13,246	13,591	14,020	15,288
53	10,373	10,723	11,067	11,892	12,196	13,204	13,585	14,065
54	10,187	10,363	10,709	11,065	11,882	12,180	13,186	13,608
50-54	54,376	56,300	59,208	62,090	65,005	68,194	74,047	79,481
55	10,268	10,154	10,394	10,743	11,060	11,866	12,189	13,230
56	9,775	10,249	10,119	10,425	10,768	11,042	11,875	12,216
57	9,629	9,773	10,216	10,091	10,448	10,750	11,018	11,885
58	9,633	9,617	9,782	10,199	10,048	10,434	10,736	11,030
59	9,496	9,618	9,589	9,811	10,191	9,990	10,426	10,753
55-59	48,801	49,411	50,100	51,269	52,515	54,082	56,244	59,114
60	9,625	9,484	9,597	9,565	9,841	10,135	9,985	10,459
61	9,390	9,620	9,467	9,608	9,544	9,826	10,130	10,021
62	8,920	9,388	9,576	9,460	9,590	9,498	9,832	10,166
63	8,768	8,926	9,373	9,551	9,453	9,566	9,510	9,881
64	8,645	8,760	8,926	9,323	9,536	9,401	9,553	9,535
60-64	45,348	46,178	46,939	47,507	47,964	48,426	49,010	50,062
65	8,609	8,616	8,732	8,911	9,265	9,466	9,342	9,569
66	8,287	8,567	8,570	8,726	8,868	9,192	9,408	9,349
67	8,201	8,232	8,541	8,545	8,667	8,787	9,095	9,383
68	8,038	8,153	8,181	8,497	8,466	8,586	8,710	9,083
69	8,207	7,929	8,068	8,133	8,402	8,381	8,492	8,682
65-69	41,342	41,497	42,092	42,812	43,668	44,412	45,047	46,066
70-74	33,318	35,201	36,721	38,019	38,363	38,990	39,168	39,973
75-79	25,795	26,545	27,036	27,479	28,646	29,876	31,653	33,245
80-84	16,818	17,525	18,326	19,380	20,233	20,981	21,594	22,100
85-89	9,195	9,727	10,292	10,634	11,019	11,474	11,963	12,661
90+	4,903	5,123	5,371	5,674	6,022	6,285	6,624	7,105
Special Age Groups - Groupes d'âge particuliers								
0-14	297,478	301,464	303,708	304,642	304,850	304,914	306,100	308,613
0-17	350,173	355,416	358,308	359,832	361,073	363,102	366,526	371,553
15-64	857,001	869,700	881,472	893,534	906,917	923,233	946,014	976,424
18-24	135,059	133,731	132,863	132,500	132,562	134,090	137,435	144,283
18-64	804,306	815,748	826,872	838,344	850,694	865,045	885,588	913,484
18+	935,677	951,366	966,710	982,342	998,645	1,017,063	1,041,637	1,074,634
25-44	452,031	455,729	458,475	461,160	464,125	467,842	474,150	481,815
45-64	217,216	226,288	235,534	244,684	254,007	263,113	274,003	287,386
65+	131,371	135,618	139,838	143,998	147,951	152,018	156,049	161,150
TOTAL	1,285,850	1,306,782	1,325,018	1,342,174	1,359,718	1,380,165	1,408,163	1,446,187
Median Age (Years) - Âge médian (années)								
	31.5	31.9	32.3	32.8	33.3	33.7	34.1	34.3
Mean Age (Years) - Âge moyen (années)								
	33.5	33.7	34.0	34.3	34.6	34.9	35.1	35.3

See footnote(s) and abbreviation(s) at the end of the publication.

Voir renvoi(s) et abréviation(s) à la fin de la publication.

Table 1.13 Estimates of Population by Age and Sex, Alberta, July 1, 1991 to 1998 - continued

Tableau 1.13 Estimations de la population selon l'âge et le sexe, Alberta au 1^{er} juillet, 1991 à 1998 - suite

Sex and Age - Sexe et âge	1991 ID	1992 ID	1993 ID	1994 ID	1995 ID	1996 PD	1997 PR	1998 PR
Both Sexes-Sexes réunis								
All Ages - Tous âges	2,592,551	2,634,361	2,670,726	2,704,904	2,739,853	2,780,639	2,837,772	2,914,918
0	42,439	42,514	40,733	39,678	38,971	38,845	38,067	38,842
1	43,626	42,600	42,402	40,577	39,612	39,263	39,309	38,844
2	42,586	43,761	42,581	42,152	40,472	39,605	39,748	40,073
3	41,481	42,761	43,789	42,448	41,957	40,405	40,101	40,510
4	42,001	41,712	42,821	43,685	42,400	41,822	40,854	40,803
0-4	212,133	213,348	212,326	208,540	203,412	199,940	198,079	199,072
5	42,743	42,178	41,727	42,729	43,674	42,404	42,286	41,572
6	42,562	42,931	42,266	41,707	42,745	43,775	42,937	43,050
7	42,344	42,691	42,934	42,221	41,756	42,859	44,231	43,610
8	41,609	42,475	42,692	42,918	42,322	41,940	43,332	44,903
9	40,752	41,819	42,544	42,712	42,977	42,483	42,351	43,956
5-9	210,010	212,094	212,163	212,287	213,474	213,461	215,137	217,091
10	39,647	40,932	41,894	42,540	42,806	43,103	42,901	43,023
11	38,502	39,936	41,016	42,034	42,663	42,977	43,552	43,541
12	37,430	38,879	40,176	41,083	42,206	42,858	43,459	44,220
13	36,712	37,812	39,148	40,385	41,191	42,429	43,309	44,122
14	36,773	37,131	38,114	39,364	40,617	41,351	42,915	44,028
10-14	189,064	194,690	200,348	205,406	209,483	212,718	216,136	218,934
15	36,856	37,157	37,436	38,373	39,620	40,944	41,870	43,661
16	36,033	37,259	37,481	37,712	38,704	39,966	41,410	42,566
17	35,386	36,397	37,563	37,776	38,085	39,213	40,653	42,418
18	36,266	35,829	36,761	37,994	38,243	38,805	39,969	41,830
19	37,005	36,721	36,157	37,255	38,575	39,127	39,846	41,598
15-19	181,546	183,363	185,398	189,110	193,227	198,055	203,748	212,073
20	39,625	37,555	37,086	36,653	37,973	39,610	40,209	41,697
21	39,994	40,155	37,990	37,664	37,368	39,162	41,022	42,589
22	39,731	40,652	40,566	38,658	38,423	38,605	40,685	43,610
23	40,170	40,414	41,155	41,145	39,403	39,602	40,123	43,221
24	41,115	40,793	40,839	41,714	41,695	40,483	41,072	42,437
20-24	200,635	199,569	197,636	195,834	194,862	197,462	203,111	213,554
25	43,035	41,704	41,201	41,246	42,099	42,526	41,852	43,166
26	46,664	43,545	42,122	41,605	41,566	42,653	43,686	43,609
27	49,764	47,088	43,858	42,404	41,834	41,989	43,779	45,324
28	51,318	50,147	47,330	44,069	42,638	42,188	43,067	45,227
29	51,580	51,676	50,324	47,478	44,184	43,056	43,211	44,555
25-29	242,361	234,160	224,835	216,802	212,321	212,412	215,595	221,881
30	52,627	51,872	51,904	50,406	47,565	44,426	43,951	44,522
31	53,072	52,771	51,949	51,954	50,502	47,768	45,198	45,109
32	52,316	53,069	52,809	52,047	52,094	50,677	48,487	46,196
33	52,066	52,389	53,058	52,868	52,172	52,275	51,304	49,396
34	50,821	52,005	52,400	53,036	53,010	52,370	52,840	52,100
30-34	260,902	262,106	262,120	260,311	255,343	247,516	241,780	237,323
35	49,948	50,882	51,988	52,427	53,112	53,201	52,920	53,609
36	48,779	49,933	50,951	51,987	52,555	53,246	53,711	53,677
37	46,746	48,770	49,993	51,071	52,048	52,728	53,703	54,361
38	43,905	46,739	48,784	49,981	51,239	52,190	53,225	54,374
39	41,263	43,892	46,737	48,811	50,014	51,438	52,608	53,807
35-39	230,641	240,216	248,453	254,277	258,968	262,803	266,167	269,828
40	39,583	41,141	43,928	46,698	48,842	50,187	51,829	53,177
41	38,663	39,489	41,023	43,924	46,721	48,921	50,546	52,318
42	37,224	38,571	39,417	40,955	43,949	46,783	49,188	50,971
43	37,137	37,118	38,503	39,336	40,920	44,029	47,047	49,620
44	36,959	37,079	37,066	38,487	39,283	40,924	44,279	47,421
40-44	189,566	193,398	199,937	209,400	219,715	230,844	242,889	253,507

See footnote(s) and abbreviation(s) at the end of the publication.

Voir renvoi(s) et abréviation(s) à la fin de la publication.

Table 1.13 Estimates of Population by Age and Sex, Alberta, July 1, 1991 to 1998 - concluded

Tableau 1.13 Estimations de la population selon l'âge et le sexe, Alberta au 1^{er} juillet, 1991 à 1998 - fin

Sex and Age - Sexe et âge	1991 ID	1992 ID	1993 ID	1994 ID	1995 ID	1996 PD	1997 PR	1998 PR
Both Sexes-Sexes réunis								
45	30,901	36,824	37,099	37,034	38,490	39,314	41,111	44,614
46	28,940	30,813	36,787	37,132	37,028	38,510	39,463	41,454
47	28,142	28,787	30,782	36,728	37,199	37,043	38,643	39,753
48	27,302	28,049	28,710	30,796	36,667	37,235	37,109	38,859
49	25,102	27,142	27,986	28,641	30,760	36,584	37,311	37,307
45-49	140,387	151,615	161,364	170,331	180,144	188,686	193,637	201,987
50	24,382	24,975	27,048	27,888	28,547	30,738	36,635	37,482
51	22,823	24,315	24,906	26,942	27,799	28,448	30,736	36,754
52	21,987	22,738	24,227	24,824	26,817	27,725	28,491	30,877
53	21,336	21,884	22,710	24,133	24,736	26,733	27,742	28,622
54	20,688	21,280	21,822	22,679	24,041	24,646	26,716	27,802
50-54	111,216	115,192	120,713	126,466	131,940	138,290	150,320	161,537
55	20,878	20,636	21,251	21,783	22,626	23,961	24,653	26,794
56	20,150	20,793	20,591	21,210	21,739	22,574	23,945	24,695
57	19,639	20,105	20,692	20,545	21,163	21,646	22,505	23,957
58	19,769	19,601	20,058	20,580	20,449	21,065	21,595	22,513
59	19,515	19,691	19,532	20,012	20,481	20,328	21,001	21,586
55-59	99,951	100,826	102,124	104,130	106,458	109,574	113,699	119,545
60	19,506	19,438	19,603	19,444	19,948	20,308	20,250	20,998
61	19,181	19,436	19,352	19,536	19,341	19,808	20,207	20,214
62	17,964	19,071	19,335	19,254	19,443	19,212	19,745	20,198
63	17,554	17,860	18,940	19,225	19,157	19,299	19,103	19,697
64	17,069	17,454	17,788	18,760	19,114	18,997	19,153	19,044
60-64	91,274	93,259	95,018	96,219	97,003	97,624	98,458	100,151
65	16,706	16,937	17,330	17,690	18,594	18,948	18,807	19,082
66	15,948	16,519	16,784	17,204	17,519	18,381	18,726	18,711
67	15,382	15,742	16,358	16,633	17,020	17,295	18,092	18,566
68	15,086	15,188	15,565	16,158	16,421	16,770	17,024	17,931
69	15,093	14,814	14,962	15,362	15,878	16,144	16,474	16,839
65-69	78,215	79,200	80,999	83,047	85,432	87,538	89,123	91,129
70-74	60,520	63,830	66,622	68,944	70,063	71,351	72,419	74,467
75-79	44,615	45,944	46,920	47,697	49,566	51,807	54,802	57,637
80-84	27,811	28,888	30,062	31,527	32,967	34,178	35,207	36,133
85-89	14,622	15,267	15,890	16,380	16,841	17,488	18,172	19,167
90+	7,082	7,396	7,798	8,196	8,634	8,892	9,293	9,902
Special Age Groups - Groupes d'âge particuliers								
0-14	611,207	620,132	624,837	626,233	626,369	626,119	629,352	635,097
0-17	719,482	730,945	737,317	740,094	742,778	746,242	753,285	763,742
15-64	1,748,479	1,773,704	1,797,598	1,822,880	1,849,981	1,883,266	1,929,404	1,991,386
18-24	273,906	272,119	270,554	271,083	271,680	275,394	282,926	296,982
18-64	1,640,204	1,662,891	1,685,118	1,709,019	1,733,572	1,763,143	1,805,471	1,862,741
18+	1,873,069	1,903,416	1,933,409	1,964,810	1,997,075	2,034,397	2,084,487	2,151,176
25-44	923,470	929,880	935,345	940,790	946,347	953,575	966,431	982,539
45-64	442,828	460,892	479,219	497,146	515,545	534,174	556,114	583,220
65+	232,865	240,525	248,291	255,791	263,503	271,254	279,016	288,435
TOTAL	2,592,551	2,634,361	2,670,726	2,704,904	2,739,853	2,780,639	2,837,772	2,914,918
Median Age (Years) - Âge médian (années)								
	31.1	31.5	32.0	32.4	32.9	33.3	33.6	33.8
Mean Age (Years) - Âge moyen (années)								
	32.9	33.1	33.4	33.6	33.9	34.2	34.4	34.6

See footnote(s) and abbreviation(s) at the end of the publication.

Voir renvoi(s) et abréviation(s) à la fin de la publication.

Table 1.14 Estimates of Population by Age and Sex, British Columbia, July 1, 1991 to 1998

Tableau 1.14 Estimations de la population selon l'âge et le sexe, Colombie-Britannique au 1^{er} juillet, 1991 à 1998

Sex and Age - Sexe et âge	1991 ID	1992 ID	1993 ID	1994 ID	1995 ID	1996 PD	1997 PR	1998 PR
Males - Masculin								
All Ages - Tous âges	1,682,078	1,730,113	1,780,281	1,834,921	1,885,573	1,934,104	1,971,144	1,994,636
0	23,249	24,030	23,793	24,046	24,404	24,588	23,887	23,754
1	23,612	23,814	24,567	24,208	24,420	24,714	24,954	24,080
2	23,386	24,229	24,356	25,005	24,543	24,721	25,124	25,151
3	22,790	23,960	24,746	24,826	25,408	24,833	25,109	25,299
4	23,279	23,424	24,546	25,233	25,218	25,761	25,194	25,251
0-4	116,316	119,457	122,008	123,318	123,993	124,617	124,268	123,535
5	23,844	23,836	23,948	25,094	25,674	25,534	26,168	25,363
6	24,054	24,497	24,431	24,488	25,525	26,051	26,003	26,342
7	23,669	24,673	25,014	24,910	24,979	25,914	26,460	26,195
8	23,599	24,273	25,199	25,597	25,313	25,344	26,305	26,597
9	23,518	24,240	24,841	25,788	26,065	25,723	25,778	26,566
5-9	118,684	121,519	123,433	125,877	127,556	128,566	130,714	131,063
10	22,925	24,129	24,806	25,422	26,308	26,503	26,126	25,993
11	22,577	23,502	24,671	25,374	25,983	26,776	26,945	26,355
12	22,316	23,215	24,094	25,281	25,902	26,548	27,282	27,245
13	21,720	22,984	23,830	24,764	25,823	26,495	27,012	27,618
14	21,896	22,416	23,676	24,559	25,392	26,509	27,056	27,360
10-14	111,434	116,246	121,077	125,400	129,408	132,831	134,421	134,571
15	22,071	22,678	23,125	24,474	25,255	26,220	27,072	27,461
16	22,086	22,705	23,476	23,930	25,218	26,238	26,863	27,587
17	21,991	22,680	23,303	24,337	24,662	26,269	26,780	27,237
18	22,223	22,497	23,311	24,047	25,219	25,838	26,834	27,196
19	22,552	22,894	23,077	24,168	24,847	26,504	26,375	27,181
15-19	110,923	113,454	116,292	120,956	125,201	131,069	133,924	136,662
20	24,104	23,328	23,586	23,852	25,025	25,793	26,820	26,439
21	24,661	25,058	24,205	24,536	24,663	26,046	26,374	27,107
22	24,354	25,732	26,216	25,300	25,482	25,773	26,740	26,770
23	24,062	25,469	27,013	27,539	26,385	26,687	26,304	26,986
24	24,289	25,142	26,697	28,387	28,724	27,805	27,334	26,659
20-24	121,470	124,729	127,717	129,614	130,279	132,104	133,572	133,961
25	25,595	25,409	26,389	28,085	29,593	30,123	28,199	27,447
26	27,861	26,746	26,731	27,700	29,290	30,874	30,455	28,329
27	29,581	29,002	27,980	28,087	28,772	30,289	31,155	30,464
28	30,681	30,682	30,284	29,276	29,248	29,615	30,776	31,361
29	30,491	31,721	31,886	31,563	30,313	30,025	30,058	31,037
25-29	144,209	143,560	143,270	144,711	147,216	150,926	150,643	148,638
30	30,976	31,411	32,829	33,020	32,686	31,021	30,493	30,392
31	30,911	31,783	32,405	33,971	34,037	33,406	31,381	30,650
32	30,476	31,626	32,665	33,343	34,933	34,764	33,875	31,539
33	30,951	31,051	32,446	33,533	34,195	35,673	35,270	34,064
34	29,985	31,488	31,847	33,346	34,401	34,818	36,216	35,489
30-34	153,299	157,359	162,192	167,213	170,252	169,682	167,235	162,134
35	29,691	30,557	32,186	32,663	34,191	35,024	35,304	36,508
36	29,629	30,223	31,235	32,918	33,480	34,822	35,564	35,575
37	29,039	30,174	30,932	32,012	33,677	34,157	35,435	35,936
38	28,439	29,589	30,838	31,663	32,797	34,290	34,716	35,735
39	27,958	28,956	30,144	31,512	32,359	33,371	34,841	35,000
35-39	144,756	149,499	155,335	160,768	166,504	171,664	175,860	178,754
40	27,497	28,371	29,536	30,778	32,195	32,970	33,874	35,063
41	27,564	27,861	28,866	30,152	31,371	32,776	33,486	34,150
42	26,721	27,940	28,310	29,433	30,721	31,915	33,202	33,642
43	27,153	27,053	28,322	28,825	29,950	31,186	32,273	33,341
44	27,075	27,431	27,468	28,809	29,377	30,405	31,551	32,398
40-44	136,010	138,656	142,502	147,997	153,614	159,252	164,386	168,594

See footnote(s) and abbreviation(s) at the end of the publication.

Voir renvoi(s) et abréviation(s) à la fin de la publication.

Table 1.14 Estimates of Population by Age and Sex, British Columbia, July 1, 1991 to 1998 - continued

Tableau 1.14 Estimations de la population selon l'âge et le sexe, Colombie-Britannique au 1^{er} juillet, 1991 à 1998 - suite

Sex and Age - Sexe et âge	1991 ID	1992 ID	1993 ID	1994 ID	1995 ID	1996 PD	1997 PR	1998 PR
Males - Masculin								
45	22,838	27,399	27,796	27,956	29,306	29,853	30,851	31,772
46	21,339	23,009	27,744	28,260	28,441	29,724	30,213	31,033
47	21,216	21,539	23,155	28,160	28,622	28,835	30,108	30,376
48	20,531	21,413	21,729	23,411	28,497	28,906	29,080	30,195
49	18,916	20,685	21,605	21,936	23,532	28,782	29,169	29,149
45-49	104,840	114,045	122,029	129,723	138,398	146,100	149,421	152,525
50	18,328	19,056	20,863	21,803	22,053	23,556	28,880	29,153
51	17,200	18,464	19,189	21,050	21,962	22,100	23,628	28,867
52	16,641	17,319	18,588	19,378	21,154	22,034	22,158	23,577
53	15,964	16,765	17,465	18,742	19,479	21,215	22,073	22,095
54	15,494	16,104	16,912	17,644	18,828	19,537	21,256	22,024
50-54	83,627	87,708	93,017	98,617	103,476	108,442	117,995	125,716
55	15,636	15,630	16,276	17,123	17,770	18,903	19,548	21,190
56	15,260	15,730	15,789	16,489	17,225	17,832	18,914	19,475
57	15,203	15,371	15,836	15,960	16,615	17,301	17,857	18,850
58	15,223	15,337	15,492	16,079	16,075	16,734	17,342	17,817
59	15,640	15,318	15,443	15,689	16,223	16,180	16,789	17,297
55-59	76,962	77,386	78,836	81,340	83,908	86,950	90,450	94,629
60	15,746	15,710	15,438	15,618	15,806	16,265	16,191	16,706
61	15,310	15,780	15,754	15,589	15,705	15,805	16,222	16,084
62	14,728	15,324	15,834	15,839	15,632	15,710	15,743	16,114
63	14,350	14,745	15,294	15,864	15,858	15,599	15,652	15,610
64	14,033	14,307	14,721	15,323	15,857	15,769	15,527	15,500
60-64	74,167	75,866	77,041	78,233	78,858	79,148	79,335	80,014
65	13,796	13,958	14,220	14,647	15,234	15,763	15,650	15,326
66	13,492	13,681	13,795	14,141	14,588	15,144	15,655	15,468
67	13,178	13,333	13,492	13,630	14,006	14,394	14,954	15,396
68	12,517	12,991	13,126	13,324	13,450	13,821	14,210	14,708
69	12,687	12,326	12,725	12,881	13,058	13,188	13,597	13,911
65-69	65,670	66,289	67,358	68,623	70,336	72,310	74,066	74,809
70-74	50,205	52,824	55,050	57,398	58,173	58,781	59,398	60,347
75-79	36,762	37,264	37,336	37,408	38,727	40,628	43,084	45,177
80-84	20,095	21,062	22,149	23,473	24,905	25,659	26,100	26,192
85-89	9,057	9,462	9,773	10,217	10,628	11,080	11,753	12,515
90+	3,592	3,728	3,866	4,035	4,141	4,295	4,519	4,800
Special Age Groups - Groupes d'âge particuliers								
0-14	346,434	357,222	366,518	374,595	380,957	386,014	389,403	389,169
0-17	412,582	425,285	436,422	447,336	456,092	464,741	470,118	471,454
15-64	1,150,263	1,182,262	1,218,231	1,259,172	1,297,706	1,335,337	1,362,821	1,381,627
18-24	166,245	170,120	174,105	177,829	180,345	184,446	186,781	188,338
18-64	1,084,115	1,114,199	1,148,327	1,186,431	1,222,571	1,256,610	1,282,106	1,299,342
18+	1,269,496	1,304,828	1,343,859	1,387,585	1,429,481	1,469,363	1,501,026	1,523,182
25-44	578,274	589,074	603,299	620,689	637,586	651,524	658,124	658,120
45-64	339,596	355,005	370,923	387,913	404,640	420,640	437,201	452,884
65+	185,381	190,629	195,532	201,154	206,910	212,753	218,920	223,840
TOTAL	1,682,078	1,730,113	1,780,281	1,834,921	1,885,573	1,934,104	1,971,144	1,994,636
Median Age (Years) - Âge médian (années)								
	33.8	34.0	34.2	34.4	34.7	34.9	35.3	35.7
Mean Age (Years) - Âge moyen (années)								
	35.4	35.4	35.5	35.6	35.7	35.9	36.1	36.3

See footnote(s) and abbreviation(s) at the end of the publication.

Voir renvoi(s) et abréviation(s) à la fin de la publication.

Table 1.14 Estimates of Population by Age and Sex, British Columbia, July 1, 1991 to 1998 - continued

Tableau 1.14 Estimations de la population selon l'âge et le sexe, Colombie-Britannique au 1^{er} juillet, 1991 à 1998 - suite

Sex and Age - Sexe et âge	1991 ID	1992 ID	1993 ID	1994 ID	1995 ID	1996 PD	1997 PR	1998 PR
Females - Féminin								
All Ages - Tous âges	1,691,321	1,740,194	1,791,244	1,846,829	1,898,435	1,947,939	1,988,194	2,015,286
0	22,571	22,644	22,757	22,660	22,740	23,304	22,395	22,246
1	22,733	23,001	23,155	23,202	23,024	23,105	23,662	22,584
2	22,146	23,158	23,384	23,614	23,593	23,247	23,526	23,852
3	21,864	22,694	23,690	23,872	23,999	23,830	23,675	23,708
4	22,305	22,448	23,241	24,190	24,272	24,252	24,263	23,853
0-4	111,619	113,945	116,227	117,538	117,628	117,738	117,521	116,243
5	22,598	22,841	22,966	23,769	24,575	24,506	24,657	24,504
6	22,792	23,120	23,410	23,523	24,185	24,874	24,960	24,911
7	22,738	23,308	23,549	23,949	23,996	24,514	25,302	25,178
8	22,155	23,272	23,766	24,051	24,423	24,292	24,946	25,542
9	22,329	22,756	23,810	24,280	24,424	24,729	24,666	25,188
5-9	112,612	115,297	117,501	119,572	121,603	122,915	124,531	125,323
10	21,991	22,883	23,251	24,400	24,723	24,646	25,062	24,861
11	21,452	22,526	23,444	23,886	24,918	25,072	25,080	25,323
12	21,121	22,101	23,093	24,078	24,441	25,321	25,435	25,281
13	20,642	21,715	22,696	23,743	24,600	24,900	25,772	25,647
14	20,542	21,183	22,307	23,408	24,330	25,081	25,282	26,029
10-14	105,748	110,408	114,791	119,515	123,012	125,020	126,631	127,141
15	21,082	21,051	21,721	23,030	24,065	24,917	25,535	25,568
16	21,115	21,416	21,625	22,407	23,719	24,872	25,471	25,903
17	20,810	21,435	21,807	22,283	23,102	24,603	25,339	25,751
18	21,271	21,237	21,962	22,489	23,073	24,146	25,200	25,733
19	21,857	21,884	21,881	22,708	23,253	24,411	24,949	25,765
15-19	106,135	107,023	108,996	112,917	117,212	122,949	126,494	128,720
20	23,263	22,597	22,675	22,636	23,554	24,731	25,159	25,493
21	23,447	24,193	23,545	23,685	23,473	25,151	25,671	25,837
22	23,603	24,549	25,324	24,656	24,658	25,146	25,918	26,158
23	23,127	24,755	25,795	26,641	25,648	26,118	25,657	26,150
24	23,343	24,230	25,921	27,104	27,684	27,126	26,803	26,096
20-24	116,783	120,324	123,260	124,722	125,017	128,272	129,208	129,734
25	24,629	24,463	25,458	27,119	28,239	29,215	27,709	27,117
26	26,867	25,867	25,581	26,664	28,115	29,526	29,650	27,902
27	28,704	27,977	27,118	26,662	27,698	29,186	29,879	29,861
28	29,550	29,828	29,138	28,308	27,605	28,723	29,742	30,227
29	29,630	30,624	30,923	30,206	29,382	28,543	29,416	30,204
25-29	139,380	138,759	138,218	138,959	141,039	145,193	146,396	145,311
30	29,942	30,569	31,771	32,028	31,175	30,327	29,147	29,872
31	30,804	30,774	31,439	32,781	33,078	32,067	31,005	29,581
32	30,213	31,526	31,680	32,348	33,791	33,945	32,752	31,426
33	30,481	31,054	32,397	32,626	33,183	34,572	34,708	33,172
34	30,268	31,201	31,819	33,126	33,504	33,834	35,346	35,190
30-34	151,708	155,124	159,106	162,909	164,731	164,745	162,958	159,241
35	29,703	30,960	31,945	32,675	33,917	34,215	34,554	35,853
36	29,838	30,357	31,655	32,693	33,431	34,480	34,938	34,918
37	29,001	30,475	31,122	32,394	33,465	34,071	35,126	35,299
38	28,189	29,565	31,064	31,880	33,109	34,165	34,680	35,533
39	27,375	28,756	30,257	31,818	32,614	33,685	34,712	35,002
35-39	144,106	150,113	156,043	161,460	166,536	170,616	174,010	176,605
40	26,998	27,880	29,340	31,010	32,505	33,250	34,249	35,062
41	26,964	27,451	28,501	29,991	31,705	33,087	33,753	34,523
42	26,264	27,366	27,936	29,089	30,604	32,226	33,561	33,981
43	26,072	26,679	27,854	28,457	29,620	31,087	32,705	33,833
44	26,380	26,514	27,125	28,420	28,968	30,048	31,477	32,926
40-44	132,678	135,890	140,756	146,967	153,402	159,698	165,745	170,325

See footnote(s) and abbreviation(s) at the end of the publication.

Voir renvoi(s) et abréviation(s) à la fin de la publication.

Table 1.14 Estimates of Population by Age and Sex, British Columbia, July 1, 1991 to 1998 - continued

Tableau 1.14 Estimations de la population selon l'âge et le sexe, Colombie-Britannique au 1^{er} juillet, 1991 à 1998 - suite

Sex and Age - Sexe et âge	1991 ID	1992 ID	1993 ID	1994 ID	1995 ID	1996 PD	1997 PR	1998 PR
Females - Féminin								
45	21,661	26,737	27,048	27,716	28,938	29,369	30,407	31,694
46	20,436	21,930	27,144	27,641	28,155	29,278	29,666	30,573
47	20,155	20,735	22,307	27,691	28,175	28,477	29,637	29,845
48	19,448	20,435	21,059	22,751	28,134	28,506	28,750	29,755
49	18,172	19,739	20,767	21,482	23,113	28,470	28,760	28,853
45-49	99,872	109,576	118,325	127,281	136,515	144,100	147,220	150,720
50	17,730	18,421	20,067	21,193	21,761	23,358	28,703	28,859
51	16,352	18,007	18,721	20,486	21,543	21,944	23,525	28,794
52	15,747	16,589	18,264	19,056	20,803	21,736	22,064	23,579
53	15,431	16,003	16,914	18,651	19,351	21,018	21,925	22,128
54	15,029	15,718	16,298	17,309	18,926	19,485	21,141	21,960
50-54	80,289	84,738	90,264	96,695	102,384	107,541	117,358	125,320
55	14,842	15,318	16,049	16,679	17,655	19,085	19,580	21,202
56	14,629	15,080	15,585	16,403	16,998	17,827	19,169	19,578
57	14,174	14,798	15,370	15,928	16,695	17,162	17,948	19,187
58	14,724	14,365	15,012	15,700	16,218	16,859	17,244	17,945
59	14,544	14,931	14,581	15,307	15,963	16,364	16,962	17,271
55-59	72,913	74,492	76,597	80,017	83,529	87,297	90,903	95,183
60	15,124	14,722	15,093	14,838	15,527	16,111	16,409	16,931
61	15,025	15,271	14,901	15,323	15,041	15,605	16,171	16,384
62	14,905	15,147	15,410	15,123	15,510	15,096	15,642	16,136
63	14,508	15,008	15,273	15,548	15,320	15,558	15,120	15,584
64	14,687	14,607	15,098	15,389	15,680	15,355	15,593	15,045
60-64	74,249	74,755	75,775	76,221	77,078	77,725	78,935	80,080
65	15,012	14,720	14,648	15,209	15,479	15,702	15,356	15,541
66	15,109	14,980	14,730	14,697	15,257	15,436	15,666	15,238
67	15,118	15,068	14,897	14,766	14,751	15,203	15,404	15,567
68	14,776	15,060	14,978	14,836	14,758	14,706	15,149	15,272
69	14,992	14,662	14,928	14,854	14,739	14,621	14,635	14,998
65-69	75,007	74,490	74,181	74,362	74,984	75,668	76,210	76,616
70-74	63,026	66,066	68,708	71,132	71,738	71,409	71,220	70,949
75-79	49,346	50,551	51,171	51,675	53,509	55,974	58,897	61,283
80-84	30,703	32,453	34,155	36,421	38,755	39,865	40,870	41,163
85-89	16,074	16,787	17,624	18,613	19,568	20,769	22,194	23,745
90+	9,073	9,403	9,546	9,853	10,195	10,445	10,893	11,584
Special Age Groups - Groupes d'âge particuliers								
0-14	329,979	339,650	348,519	356,625	362,243	365,673	368,683	368,707
0-17	392,986	403,552	413,672	424,345	433,129	440,065	445,028	445,929
15-64	1,118,113	1,150,794	1,187,340	1,228,148	1,267,443	1,308,136	1,339,227	1,361,239
18-24	159,911	163,445	167,103	169,919	171,343	176,829	179,357	181,232
18-64	1,055,106	1,086,892	1,122,187	1,160,428	1,196,557	1,233,744	1,262,882	1,284,017
18+	1,298,335	1,336,642	1,377,572	1,422,484	1,465,306	1,507,874	1,543,166	1,569,357
25-44	567,872	579,886	594,123	610,295	625,708	640,252	649,109	651,482
45-64	327,323	343,561	360,961	380,214	399,506	416,663	434,416	451,303
65+	243,229	249,750	255,385	262,056	268,749	274,130	280,284	285,340
TOTAL	1,691,321	1,740,194	1,791,244	1,846,829	1,898,435	1,947,939	1,988,194	2,015,286
Median Age (Years) - Âge médian (années)								
	35.1	35.3	35.5	35.8	36.2	36.4	36.7	37.1
Mean Age (Years) - Âge moyen (années)								
	37.1	37.2	37.3	37.4	37.5	37.7	37.8	38.1

See footnote(s) and abbreviation(s) at the end of the publication.

Voir renvoi(s) et abréviation(s) à la fin de la publication.

Table 1.14 Estimates of Population by Age and Sex, British Columbia, July 1, 1991 to 1998 - continued

Tableau 1.14 Estimations de la population selon l'âge et le sexe, Colombie-Britannique au 1^{er} juillet, 1991 à 1998 - suite

Sex and Age - Sexe et âge	1991 ID	1992 ID	1993 ID	1994 ID	1995 ID	1996 PD	1997 PR	1998 PR
Both Sexes-Sexes réunis								
All Ages - Tous âges	3,373,399	3,470,307	3,571,525	3,681,750	3,784,008	3,882,043	3,959,338	4,009,922
0	45,820	46,674	46,550	46,706	47,144	47,892	46,282	46,000
1	46,345	46,815	47,722	47,410	47,444	47,819	48,616	46,664
2	45,532	47,387	47,740	48,619	48,136	47,968	48,650	49,003
3	44,654	46,654	48,436	48,698	49,407	48,663	48,784	49,007
4	45,584	45,872	47,787	49,423	49,490	50,013	49,457	49,104
0-4	227,935	233,402	238,235	240,856	241,621	242,355	241,789	239,778
5	46,442	46,677	46,914	48,863	50,249	50,040	50,825	49,867
6	46,846	47,617	47,841	48,011	49,710	50,925	50,963	51,253
7	46,407	47,981	48,563	48,859	48,975	50,428	51,762	51,373
8	45,754	47,545	48,965	49,648	49,736	49,636	51,251	52,139
9	45,847	46,996	48,651	50,068	50,489	50,452	50,444	51,754
5-9	231,296	236,816	240,934	245,449	249,159	251,481	255,245	256,386
10	44,916	47,012	48,057	49,822	51,031	51,149	51,188	50,854
11	44,029	46,028	48,115	49,260	50,901	51,848	52,025	51,678
12	43,437	45,316	47,187	49,359	50,343	51,869	52,717	52,526
13	42,362	44,699	46,526	48,507	50,423	51,395	52,784	53,265
14	42,438	43,599	45,983	47,967	49,722	51,590	52,338	53,389
10-14	217,182	226,654	235,868	244,915	252,420	257,851	261,052	261,712
15	43,153	43,729	44,846	47,504	49,320	51,137	52,607	53,029
16	43,201	44,121	45,101	46,337	48,937	51,110	52,334	53,490
17	42,801	44,115	45,110	46,620	47,764	50,872	52,119	52,988
18	43,494	43,734	45,273	46,536	48,292	49,984	52,034	52,929
19	44,409	44,778	44,958	46,876	48,100	50,915	51,324	52,946
15-19	217,058	220,477	225,288	233,873	242,413	254,018	260,418	265,382
20	47,367	45,925	46,261	46,488	48,579	50,524	51,979	51,932
21	48,108	49,251	47,750	48,221	48,136	51,197	52,045	52,944
22	47,957	50,281	51,540	49,956	50,140	50,919	52,658	52,928
23	47,189	50,224	52,808	54,180	52,033	52,805	51,961	53,136
24	47,632	49,372	52,618	55,491	56,408	54,931	54,137	52,755
20-24	238,253	245,053	250,977	254,336	255,296	260,376	262,780	263,695
25	50,224	49,872	51,847	55,204	57,832	59,338	55,908	54,564
26	54,728	52,613	52,312	54,364	57,405	60,400	60,105	56,231
27	58,285	56,979	55,098	54,749	56,470	59,475	61,034	60,325
28	60,231	60,510	59,422	57,584	56,853	58,338	60,518	61,588
29	60,121	62,345	62,809	61,769	59,695	58,568	59,474	61,241
25-29	283,589	282,319	281,488	283,670	288,255	296,119	297,039	293,949
30	60,918	61,980	64,600	65,048	63,861	61,348	59,640	60,264
31	61,715	62,557	63,844	66,752	67,115	65,473	62,386	60,231
32	60,689	63,152	64,345	65,691	68,724	68,709	66,627	62,965
33	61,432	62,105	64,843	66,159	67,378	70,245	69,978	67,236
34	60,253	62,689	63,666	66,472	67,905	68,652	71,562	70,679
30-34	305,007	312,483	321,298	330,122	334,983	334,427	330,193	321,375
35	59,394	61,517	64,131	65,338	68,108	69,239	69,858	72,361
36	59,467	60,580	62,890	65,611	66,911	69,302	70,502	70,493
37	58,040	60,649	62,054	64,406	67,142	68,228	70,561	71,235
38	56,628	59,154	61,902	63,543	65,906	68,455	69,396	71,268
39	55,333	57,712	60,401	63,330	64,973	67,056	69,553	70,002
35-39	288,862	299,612	311,378	322,228	333,040	342,280	349,870	355,359
40	54,495	56,251	58,876	61,788	64,700	66,220	68,123	70,125
41	54,528	55,312	57,367	60,143	63,076	65,863	67,239	68,673
42	52,985	55,306	56,246	58,522	61,325	64,141	66,763	67,623
43	53,225	53,732	56,176	57,282	59,570	62,273	64,978	67,174
44	53,455	53,945	54,593	57,229	58,345	60,453	63,028	65,324
40-44	268,688	274,546	283,258	294,964	307,016	318,950	330,131	338,919

See footnote(s) and abbreviation(s) at the end of the publication.

Voir renvoi(s) et abréviation(s) à la fin de la publication.

Table 1.14 Estimates of Population by Age and Sex, British Columbia, July 1, 1991 to 1998 - concluded

Tableau 1.14 Estimations de la population selon l'âge et le sexe, Colombie-Britannique au 1^{er} juillet, 1991 à 1998 - fin

Sex and Age - Sexe et âge	1991 ID	1992 ID	1993 ID	1994 ID	1995 ID	1996 PD	1997 PR	1998 PR
Both Sexes-Sexes réunis								
45	44,499	54,136	54,844	55,672	58,244	59,222	61,258	63,466
46	44,775	44,939	54,888	55,901	56,596	59,002	59,879	61,606
47	41,371	42,274	45,462	55,851	56,797	57,312	59,745	60,221
48	39,979	41,848	42,788	46,162	56,631	57,412	57,830	59,950
49	37,088	40,424	42,372	43,418	46,645	57,252	57,929	58,002
45-49	204,712	223,621	240,354	257,004	274,913	290,200	296,641	303,245
50	36,058	37,477	40,930	42,996	43,814	46,914	57,583	58,012
51	33,552	36,471	37,910	41,536	43,505	44,044	47,153	57,661
52	32,388	33,908	36,852	38,434	41,957	43,770	44,222	47,156
53	31,395	32,768	34,379	37,393	38,830	42,233	43,998	44,223
54	30,523	31,822	33,210	34,953	37,754	39,022	42,397	43,984
50-54	163,916	172,446	183,281	195,312	205,860	215,983	235,353	251,036
55	30,478	30,948	32,325	33,802	35,425	37,988	39,128	42,392
56	29,889	30,810	31,374	32,892	34,223	35,659	38,083	39,053
57	29,377	30,169	31,206	31,888	33,310	34,463	35,805	38,037
58	29,947	29,702	30,504	31,779	32,293	33,593	34,586	35,762
59	30,184	30,249	30,024	30,996	32,186	32,544	33,751	34,568
55-59	149,875	151,878	155,433	161,357	167,437	174,247	181,353	189,812
60	30,870	30,432	30,531	30,456	31,333	32,376	32,600	33,637
61	30,335	31,051	30,655	30,912	30,746	31,410	32,393	32,468
62	29,633	30,471	31,244	30,962	31,142	30,806	31,385	32,250
63	28,858	29,753	30,567	31,412	31,178	31,157	30,772	31,194
64	28,720	28,914	29,819	30,712	31,537	31,124	31,120	30,545
60-64	148,416	150,621	152,816	154,454	155,936	156,873	158,270	160,094
65	28,808	28,678	28,868	29,856	30,713	31,465	31,006	30,867
66	28,601	28,661	28,525	28,838	29,845	30,580	31,321	30,706
67	28,296	28,401	28,389	28,396	28,757	29,597	30,358	30,963
68	27,293	28,051	28,104	28,160	28,208	28,527	29,359	29,980
69	27,679	26,988	27,653	27,735	27,797	27,809	28,232	28,909
65-69	140,677	140,779	141,539	142,985	145,320	147,978	150,276	151,425
70-74	113,231	118,890	123,758	128,530	129,911	130,190	130,618	131,296
75-79	86,108	87,815	88,507	89,083	92,236	96,602	101,981	106,460
80-84	50,798	53,515	56,304	59,894	63,660	65,524	66,970	67,355
85-89	25,131	26,249	27,397	28,830	30,196	31,849	33,947	36,260
90+	12,665	13,131	13,412	13,888	14,336	14,740	15,412	16,384
Special Age Groups - Groupes d'âge particuliers								
0-14	676,413	696,872	715,037	731,220	743,200	751,687	758,086	757,876
0-17	805,568	828,837	850,094	871,681	889,221	904,806	915,146	917,383
15-64	2,268,376	2,333,056	2,405,571	2,487,320	2,565,149	2,643,473	2,702,048	2,742,866
18-24	326,156	333,565	341,208	347,748	351,688	361,275	366,138	369,570
18-64	2,139,221	2,201,091	2,270,514	2,346,859	2,419,128	2,490,354	2,544,988	2,583,359
18+	2,567,831	2,641,470	2,721,431	2,810,069	2,894,787	2,977,237	3,044,192	3,092,539
25-44	1,146,146	1,168,960	1,197,422	1,230,984	1,263,294	1,291,776	1,307,233	1,309,602
45-64	666,919	698,566	731,884	768,127	804,146	837,303	871,617	904,187
65+	428,610	440,379	450,917	463,210	475,659	486,883	499,204	509,180
TOTAL	3,373,399	3,470,307	3,571,525	3,681,750	3,784,008	3,882,043	3,959,338	4,009,922
Median Age (Years) - Âge médian (années)								
	34.4	34.6	34.9	35.1	35.4	35.6	36.0	36.4
Mean Age (Years) - Âge moyen (années)								
	36.2	36.3	36.4	36.5	36.6	36.8	37.0	37.2

See footnote(s) and abbreviation(s) at the end of the publication.

Voir renvoi(s) et abréviation(s) à la fin de la publication.

Table 1.15 Estimates of Population by Age and Sex, Yukon, July 1, 1991 to 1998

Tableau 1.15 Estimations de la population selon l'âge et le sexe, Yukon au 1^{er} juillet, 1991 à 1998

Sex and Age - Sexe et âge	1991 ID	1992 ID	1993 ID	1994 ID	1995 ID	1996 PD	1997 PR	1998 PR
Males - Masculin								
All Ages - Tous âges	15,131	15,816	16,003	15,694	16,123	16,661	16,798	16,555
0	297	303	262	222	243	266	244	222
1	276	308	289	250	222	244	263	232
2	271	279	302	279	249	222	242	253
3	253	280	268	298	278	243	218	230
4	243	266	275	260	304	277	238	208
0-4	1,340	1,436	1,396	1,309	1,296	1,252	1,205	1,145
5	245	252	263	269	256	307	272	225
6	271	252	248	263	273	252	304	261
7	263	279	249	244	270	276	251	293
8	252	276	273	245	250	275	272	238
9	236	258	272	269	250	254	270	264
5-9	1,267	1,317	1,305	1,290	1,299	1,364	1,369	1,281
10	230	241	257	271	269	249	254	259
11	226	240	237	259	274	267	250	248
12	227	231	239	238	263	276	265	243
13	186	230	228	240	240	268	276	259
14	190	195	227	227	245	244	270	270
10-14	1,059	1,137	1,188	1,235	1,291	1,304	1,315	1,279
15	212	195	195	226	230	252	243	266
16	204	217	196	194	232	234	258	244
17	196	213	215	195	200	236	239	260
18	197	205	216	207	199	204	237	240
19	206	212	208	207	211	204	205	233
15-19	1,015	1,042	1,030	1,029	1,072	1,130	1,182	1,243
20	239	221	221	194	211	214	204	199
21	248	249	234	209	198	221	210	194
22	227	262	254	218	222	205	218	201
23	198	232	273	236	228	236	203	205
24	211	214	237	261	245	246	235	194
20-24	1,123	1,178	1,219	1,118	1,104	1,122	1,070	993
25	241	231	229	214	276	259	251	224
26	279	257	244	219	225	294	264	244
27	264	288	262	234	238	240	302	255
28	317	280	289	249	256	260	247	294
29	292	331	286	270	262	273	262	243
25-29	1,393	1,387	1,310	1,186	1,257	1,326	1,326	1,260
30	329	302	332	279	281	280	285	262
31	334	345	303	325	293	290	290	289
32	295	355	357	292	336	307	302	293
33	326	319	363	349	298	336	308	298
34	292	344	328	351	351	298	340	302
30-34	1,576	1,665	1,683	1,596	1,559	1,511	1,525	1,444
35	317	311	350	321	348	352	298	331
36	320	324	315	338	325	348	347	281
37	339	329	318	306	340	329	337	328
38	335	339	326	302	316	343	320	321
39	312	340	332	319	309	330	339	311
35-39	1,623	1,643	1,641	1,586	1,638	1,702	1,641	1,572
40	297	318	336	325	332	319	329	334
41	269	303	318	333	331	344	319	321
42	278	273	304	313	338	335	343	311
43	266	285	274	299	320	344	336	339
44	280	271	286	268	300	325	344	336
40-44	1,390	1,450	1,518	1,538	1,621	1,667	1,671	1,641

See footnote(s) and abbreviation(s) at the end of the publication.

Voir renvoi(s) et abréviation(s) à la fin de la publication.

Table 1.15 Estimates of Population by Age and Sex, Yukon, July 1, 1991 to 1998 - continued

Tableau 1.15 Estimations de la population selon l'âge et le sexe, Yukon au 1^{er} juillet, 1991 à 1998 - suite

Sex and Age - Sexe et âge	1991 ID	1992 ID	1993 ID	1994 ID	1995 ID	1996 PD	1997 PR	1998 PR
Males - Masculin								
45	240	286	272	281	269	308	321	343
46	239	239	280	263	283	269	302	315
47	226	234	227	265	259	282	260	291
48	198	217	228	218	265	265	280	256
49	202	197	210	227	215	271	263	277
45-49	1,105	1,173	1,217	1,254	1,291	1,395	1,426	1,482
50	172	196	193	204	230	219	271	261
51	160	170	190	189	203	242	222	271
52	139	159	169	183	187	208	242	218
53	126	143	161	163	177	184	207	238
54	123	133	145	151	159	171	181	201
50-54	720	801	858	890	956	1,024	1,123	1,189
55	79	125	138	136	145	155	166	173
56	111	81	120	130	129	137	146	154
57	107	103	75	109	129	131	129	135
58	105	97	94	67	110	132	114	111
59	112	95	91	85	72	118	127	107
55-59	514	501	518	527	585	673	682	680
60	102	108	87	92	87	87	119	128
61	87	101	107	84	94	93	89	121
62	89	87	99	100	80	98	96	92
63	75	88	84	98	99	77	101	97
64	74	72	84	81	93	94	76	101
60-64	427	456	461	455	453	449	481	539
65	68	74	70	83	77	87	92	75
66	57	66	73	67	78	73	87	91
67	58	55	59	69	64	69	69	82
68	41	55	49	53	66	63	68	70
69	39	40	53	48	51	65	62	65
65-69	263	290	304	320	336	357	378	383
70-74	156	167	172	185	189	196	223	244
75-79	84	88	96	89	89	99	97	100
80-84	48	57	58	55	55	55	47	44
85-89	15	14	13	19	22	26	30	27
90+	13	14	16	13	10	9	7	9
Special Age Groups - Groupes d'âge particuliers								
0-14	3,666	3,890	3,889	3,834	3,886	3,920	3,889	3,705
0-17	4,278	4,515	4,495	4,449	4,548	4,642	4,629	4,475
15-64	10,886	11,296	11,455	11,179	11,536	11,999	12,127	12,043
18-24	1,526	1,595	1,643	1,532	1,514	1,530	1,512	1,466
18-64	10,274	10,671	10,849	10,564	10,874	11,277	11,387	11,273
18+	10,853	11,301	11,508	11,245	11,575	12,019	12,169	12,080
25-44	5,982	6,145	6,152	5,906	6,075	6,206	6,163	5,917
45-64	2,766	2,931	3,054	3,126	3,285	3,541	3,712	3,890
65+	579	630	659	681	701	742	782	807
TOTAL	15,131	15,816	16,003	15,694	16,123	16,661	16,798	16,555
Median Age (Years) - Âge médian (années)								
	31.1	31.3	31.7	32.3	32.5	32.9	33.2	33.8
Mean Age (Years) - Âge moyen (années)								
	30.8	30.9	31.2	31.5	31.7	32.1	32.6	33.1

See footnote(s) and abbreviation(s) at the end of the publication.

Voir renvoi(s) et abréviation(s) à la fin de la publication.

Table 1.15 Estimates of Population by Age and Sex, Yukon, July 1, 1991 to 1998 - continued

Tableau 1.15 Estimations de la population selon l'âge et le sexe, Yukon au 1^{er} juillet, 1991 à 1998 - suite

Sex and Age - Sexe et âge	1991 ID	1992 ID	1993 ID	1994 ID	1995 ID	1996 PD	1997 PR	1998 PR
Females - Féminin								
All Ages - Tous âges	13,784	14,427	14,616	14,353	14,764	15,277	15,441	15,096
0	239	283	275	219	227	232	230	228
1	248	254	274	257	229	224	239	232
2	223	261	251	251	255	237	225	227
3	228	238	257	237	242	246	234	210
4	229	235	236	245	235	229	238	213
0-4	1,167	1,271	1,293	1,209	1,188	1,168	1,166	1,110
5	249	234	227	227	244	228	218	214
6	237	253	226	213	232	242	216	194
7	253	248	242	215	219	238	234	198
8	252	254	247	233	225	226	233	220
9	215	254	247	246	235	232	222	221
5-9	1,206	1,243	1,189	1,134	1,155	1,166	1,123	1,047
10	210	219	248	242	259	238	230	216
11	207	214	219	247	249	273	241	227
12	198	213	214	218	252	260	278	240
13	179	199	212	212	227	256	265	276
14	198	188	194	206	213	230	259	263
10-14	992	1,033	1,087	1,125	1,200	1,257	1,273	1,222
15	181	199	187	185	209	215	231	254
16	196	189	190	179	183	209	217	225
17	164	199	187	174	182	183	209	209
18	193	172	200	180	175	196	184	208
19	199	204	171	187	189	177	188	178
15-19	933	963	935	905	938	980	1,029	1,074
20	204	215	208	162	195	203	176	187
21	214	225	226	195	178	207	197	172
22	206	232	232	220	213	196	203	194
23	209	219	241	229	236	230	190	196
24	222	226	229	236	247	256	226	181
20-24	1,055	1,117	1,136	1,042	1,069	1,092	992	930
25	216	239	229	227	250	270	258	212
26	263	241	244	227	236	266	275	242
27	275	282	241	245	240	251	272	260
28	322	296	285	246	256	256	256	259
29	336	336	301	279	259	269	261	246
25-29	1,412	1,394	1,300	1,224	1,241	1,312	1,322	1,219
30	316	345	337	298	288	273	275	252
31	328	333	351	328	308	301	283	268
32	324	342	343	344	331	321	305	272
33	331	335	349	338	350	334	327	298
34	327	338	340	340	347	357	343	319
30-34	1,626	1,693	1,720	1,648	1,624	1,586	1,533	1,409
35	315	333	333	332	343	355	364	331
36	346	321	331	319	326	344	352	355
37	311	349	319	323	312	325	343	339
38	309	321	343	312	318	309	323	331
39	267	313	319	333	314	321	309	307
35-39	1,548	1,637	1,645	1,619	1,613	1,654	1,691	1,663
40	253	275	305	314	330	317	319	293
41	262	257	268	292	315	329	313	302
42	251	265	254	259	289	318	327	297
43	253	250	262	248	261	288	316	313
44	244	248	246	255	250	269	288	306
40-44	1,263	1,295	1,335	1,368	1,445	1,521	1,563	1,511

See footnote(s) and abbreviation(s) at the end of the publication.

Voir renvoi(s) et abréviation(s) à la fin de la publication.

Table 1.15 Estimates of Population by Age and Sex, Yukon, July 1, 1991 to 1998 - continued

Tableau 1.15 Estimations de la population selon l'âge et le sexe, Yukon au 1^{er} juillet, 1991 à 1998 - suite

Sex and Age - Sexe et âge	1991 ID	1992 ID	1993 ID	1994 ID	1995 ID	1996 PD	1997 PR	1998 PR
Females - Féminin								
45	182	241	240	241	256	259	269	285
46	176	182	236	236	245	265	265	275
47	160	178	185	232	239	257	275	273
48	152	166	179	185	228	243	263	281
49	125	158	169	175	180	226	245	262
45-49	795	925	1,009	1,069	1,148	1,250	1,317	1,376
50	119	131	160	167	173	178	229	243
51	128	124	133	151	162	165	171	216
52	100	126	123	125	146	159	157	156
53	98	97	119	117	120	141	149	143
54	108	97	97	115	120	121	138	138
50-54	553	575	632	675	721	764	844	896
55	83	104	95	91	113	124	114	124
56	84	81	102	86	87	113	116	104
57	72	80	81	96	85	91	105	106
58	95	68	78	76	98	88	86	98
59	80	87	65	74	78	98	82	80
55-59	414	420	421	423	461	514	503	512
60	68	76	81	60	75	81	96	79
61	63	66	74	74	60	78	81	95
62	56	64	64	69	70	60	75	77
63	43	56	65	61	70	68	59	75
64	48	41	56	61	60	72	68	59
60-64	278	303	340	325	335	359	379	385
65	43	46	39	53	62	58	69	65
66	27	41	45	38	51	59	57	69
67	50	28	40	43	38	53	63	59
68	54	48	26	36	41	35	52	60
69	32	51	49	27	35	39	34	48
65-69	206	214	199	197	227	244	275	301
70-74	156	159	176	186	171	171	186	184
75-79	93	91	96	98	117	116	118	125
80-84	53	55	62	67	64	74	74	72
85-89	21	29	27	25	33	37	38	45
90+	13	10	14	14	14	12	15	15
Special Age Groups - Groupes d'âge particuliers								
0-14	3,365	3,547	3,569	3,468	3,543	3,591	3,562	3,379
0-17	3,906	4,134	4,133	4,006	4,117	4,198	4,219	4,067
15-64	9,877	10,322	10,473	10,298	10,595	11,032	11,173	10,975
18-24	1,447	1,493	1,507	1,409	1,433	1,465	1,364	1,316
18-64	9,336	9,735	9,909	9,760	10,021	10,425	10,516	10,287
18+	9,878	10,293	10,483	10,347	10,647	11,079	11,222	11,029
25-44	5,849	6,019	6,000	5,859	5,923	6,073	6,109	5,802
45-64	2,040	2,223	2,402	2,492	2,665	2,887	3,043	3,169
65+	542	558	574	587	626	654	706	742
TOTAL	13,784	14,427	14,616	14,353	14,764	15,277	15,441	15,096
Median Age (Years) - Âge médian (années)								
	30.4	30.6	31.1	31.7	32.0	32.3	32.8	33.4
Mean Age (Years) - Âge moyen (années)								
	30.1	30.1	30.5	31.0	31.2	31.6	32.1	32.6

See footnote(s) and abbreviation(s) at the end of the publication.

Voir renvoi(s) et abréviation(s) à la fin de la publication.

Table 1.15 Estimates of Population by Age and Sex, Yukon, July 1, 1991 to 1998 - continued

Tableau 1.15 Estimations de la population selon l'âge et le sexe, Yukon au 1^{er} juillet, 1991 à 1998 - suite

Sex and Age - Sexe et âge	1991 ID	1992 ID	1993 ID	1994 ID	1995 ID	1996 PD	1997 PR	1998 PR
Both Sexes-Sexes réunis								
All Ages - Tous âges	28,915	30,243	30,619	30,047	30,887	31,938	32,239	31,651
0	536	586	537	441	470	498	474	450
1	524	562	563	507	451	468	502	464
2	494	540	553	530	504	459	467	480
3	481	518	525	535	520	489	452	440
4	472	501	511	505	539	506	476	421
0-4	2,507	2,707	2,689	2,518	2,484	2,420	2,371	2,255
5	494	486	490	496	500	535	490	439
6	508	505	474	476	505	494	520	455
7	516	527	491	459	489	514	485	491
8	504	530	520	478	475	501	505	458
9	451	512	519	515	485	486	492	485
5-9	2,473	2,560	2,494	2,424	2,454	2,530	2,492	2,328
10	440	460	505	513	528	487	484	475
11	433	454	456	506	523	540	491	475
12	425	444	453	456	515	536	543	483
13	365	429	440	452	467	524	541	535
14	388	383	421	433	458	474	529	533
10-14	2,051	2,170	2,275	2,360	2,491	2,561	2,588	2,501
15	393	394	382	411	439	467	474	520
16	400	406	386	373	415	443	475	469
17	360	412	402	369	382	419	448	469
18	390	377	416	387	374	400	421	448
19	405	416	379	394	400	381	393	411
15-19	1,948	2,005	1,965	1,934	2,010	2,110	2,211	2,317
20	443	436	429	356	406	417	380	386
21	462	474	460	404	376	428	407	366
22	433	494	486	438	435	401	421	395
23	407	451	514	465	464	466	393	401
24	433	440	466	497	492	502	461	375
20-24	2,178	2,295	2,355	2,160	2,173	2,214	2,062	1,923
25	457	470	458	441	526	529	509	436
26	542	498	488	446	461	560	539	486
27	539	570	503	479	478	491	574	515
28	639	576	574	495	512	516	503	553
29	628	667	587	549	521	542	523	489
25-29	2,805	2,781	2,610	2,410	2,498	2,638	2,648	2,479
30	645	647	669	577	569	553	560	514
31	662	678	654	653	601	591	573	557
32	619	697	700	636	667	628	607	565
33	657	654	712	687	648	670	635	596
34	619	682	668	691	698	655	683	621
30-34	3,202	3,358	3,403	3,244	3,183	3,097	3,058	2,853
35	632	644	683	653	691	707	662	662
36	666	645	646	657	651	692	699	636
37	650	678	637	629	652	654	680	667
38	644	660	669	614	634	652	643	652
39	579	653	651	652	623	651	648	618
35-39	3,171	3,280	3,286	3,205	3,251	3,356	3,332	3,235
40	550	593	641	639	662	636	648	627
41	531	560	586	625	646	673	632	623
42	529	538	558	572	627	653	670	608
43	519	535	536	547	581	632	652	652
44	524	519	532	523	550	594	632	642
40-44	2,653	2,745	2,853	2,906	3,066	3,188	3,234	3,152

See footnote(s) and abbreviation(s) at the end of the publication.

Voir renvoi(s) et abréviation(s) à la fin de la publication.

Table 1.15 Estimates of Population by Age and Sex, Yukon, July 1, 1991 to 1998 - concluded

Tableau 1.15 Estimations de la population selon l'âge et le sexe, Yukon au 1^{er} juillet, 1991 à 1998 - fin

Sex and Age - Sexe et âge	1991 ID	1992 ID	1993 ID	1994 ID	1995 ID	1996 PD	1997 PR	1998 PR
Both Sexes-Sexes réunis								
45	422	527	512	522	525	567	590	628
46	415	421	516	499	528	534	567	590
47	386	412	412	497	498	539	535	564
48	350	383	407	403	493	508	543	537
49	327	355	379	402	395	497	508	539
45-49	1,900	2,098	2,226	2,323	2,439	2,645	2,743	2,858
50	291	327	353	371	403	397	500	504
51	288	294	323	340	365	407	393	487
52	239	285	292	308	333	367	399	374
53	224	240	280	280	297	325	356	381
54	231	230	242	266	279	292	319	339
50-54	1,273	1,376	1,490	1,565	1,677	1,788	1,967	2,085
55	162	229	233	227	258	279	280	297
56	195	162	222	216	216	250	262	258
57	179	183	156	205	214	222	234	241
58	200	165	172	143	208	220	200	209
59	192	182	156	159	150	216	209	187
55-59	928	921	939	950	1,046	1,187	1,185	1,192
60	170	184	168	152	162	168	215	207
61	150	167	181	158	154	171	170	216
62	145	151	163	169	150	158	171	169
63	118	144	149	159	169	145	160	172
64	122	113	140	142	153	166	144	160
60-64	705	759	801	780	788	808	860	924
65	111	120	109	136	139	145	161	140
66	84	107	118	105	129	132	144	160
67	108	83	99	112	102	122	132	141
68	95	103	75	89	107	98	120	130
69	71	91	102	75	86	104	96	113
65-69	469	504	503	517	563	601	653	684
70-74	312	326	348	371	360	367	409	428
75-79	177	179	192	187	206	215	215	225
80-84	101	112	120	122	119	129	121	116
85-89	36	43	40	44	55	63	68	72
90+	26	24	30	27	24	21	22	24
Special Age Groups - Groupes d'âge particuliers								
0-14	7,031	7,437	7,458	7,302	7,429	7,511	7,451	7,084
0-17	8,184	8,649	8,628	8,455	8,665	8,840	8,848	8,542
15-64	20,763	21,618	21,928	21,477	22,131	23,031	23,300	23,018
18-24	2,973	3,088	3,150	2,941	2,947	2,995	2,876	2,782
18-64	19,610	20,406	20,758	20,324	20,895	21,702	21,903	21,560
18+	20,731	21,594	21,991	21,592	22,222	23,098	23,391	23,109
25-44	11,831	12,164	12,152	11,765	11,998	12,279	12,272	11,719
45-64	4,806	5,154	5,456	5,618	5,950	6,428	6,755	7,059
65+	1,121	1,188	1,233	1,268	1,327	1,396	1,488	1,549
TOTAL	28,915	30,243	30,619	30,047	30,887	31,938	32,239	31,651
Median Age (Years) - Âge médian (années)								
	30.8	30.9	31.4	32.0	32.2	32.6	33.0	33.6
Mean Age (Years) - Âge moyen (années)								
	30.5	30.5	30.9	31.3	31.5	31.9	32.3	32.9

See footnote(s) and abbreviation(s) at the end of the publication.

Voir renvoi(s) et abréviation(s) à la fin de la publication.

Table 1.16 Estimates of Population by Age and Sex, Northwest Territories, July 1, 1991 to 1998

Tableau 1.16 Estimations de la population selon l'âge et le sexe, Territoires du Nord-Ouest au 1^{er} juillet, 1991 à 1998

Sex and Age - Sexe et âge	1991 ID	1992 ID	1993 ID	1994 ID	1995 ID	1996 PD	1997 PR	1998 PR
Males - Masculin								
All Ages - Tous âges	31,995	32,756	33,334	34,158	34,882	35,384	35,504	35,311
0	803	786	792	820	826	793	738	728
1	873	797	773	788	815	849	766	700
2	818	857	792	780	796	816	834	742
3	768	806	841	800	790	807	810	825
4	713	777	791	827	804	798	807	805
0-4	3,975	4,023	3,989	4,015	4,031	4,063	3,955	3,800
5	699	713	773	784	813	807	800	805
6	693	713	708	776	772	799	811	802
7	620	705	716	704	772	751	800	810
8	647	638	703	714	689	757	747	796
9	631	666	645	698	703	668	751	739
5-9	3,290	3,435	3,545	3,676	3,749	3,782	3,909	3,952
10	590	638	672	649	687	691	657	737
11	566	596	631	677	645	667	672	635
12	545	573	592	625	672	632	646	643
13	546	545	575	592	615	667	616	623
14	516	554	545	578	595	605	654	594
10-14	2,763	2,906	3,015	3,121	3,214	3,262	3,245	3,232
15	514	527	559	545	587	595	597	637
16	516	523	536	563	544	593	585	588
17	485	518	529	548	572	549	582	575
18	525	483	520	533	568	586	549	584
19	556	518	492	527	548	583	578	538
15-19	2,596	2,569	2,636	2,716	2,819	2,906	2,891	2,922
20	596	548	519	506	536	558	577	569
21	648	593	547	526	522	543	560	571
22	633	645	596	560	538	532	544	556
23	625	638	655	605	576	546	533	540
24	588	627	653	673	621	577	542	521
20-24	3,090	3,051	2,970	2,870	2,793	2,756	2,756	2,757
25	636	600	633	671	687	625	579	536
26	728	655	609	641	681	689	620	565
27	689	747	675	618	643	687	689	610
28	706	716	750	689	625	636	681	673
29	708	717	733	759	698	624	636	668
25-29	3,467	3,435	3,400	3,378	3,334	3,261	3,205	3,052
30	670	711	716	748	757	694	611	612
31	669	679	708	715	754	748	680	586
32	612	670	683	704	707	756	741	661
33	646	625	661	686	693	691	741	712
34	566	648	630	663	686	680	672	712
30-34	3,163	3,333	3,398	3,516	3,597	3,569	3,445	3,283
35	545	564	642	634	652	676	663	640
36	588	541	555	633	635	634	651	630
37	525	573	530	545	623	633	612	620
38	507	522	555	521	535	604	607	581
39	454	498	519	540	518	522	585	583
35-39	2,619	2,698	2,801	2,873	2,963	3,069	3,118	3,054
40	469	455	490	520	526	513	515	571
41	421	460	455	487	523	514	505	500
42	449	426	451	461	479	526	508	499
43	450	443	429	449	465	471	522	500
44	405	452	438	432	441	462	465	506
40-44	2,194	2,236	2,263	2,349	2,434	2,486	2,515	2,576

Table 1.16 Estimates of Population by Age and Sex, Northwest Territories, July 1, 1991 to 1998 - continued

Tableau 1.16 Estimations de la population selon l'âge et le sexe, Territoires du Nord-Ouest au 1^{er} juillet, 1991 à 1998 - suite

Sex and Age - Sexe et âge	1991 ID	1992 ID	1993 ID	1994 ID	1995 ID	1996 PD	1997 PR	1998 PR
Males - Masculin								
45	361	404	453	431	429	429	459	459
46	311	356	409	456	420	423	417	442
47	301	305	350	414	454	408	412	404
48	279	297	300	346	415	449	394	399
49	255	275	294	298	344	415	438	385
45-49	1,507	1,637	1,806	1,945	2,062	2,124	2,120	2,089
50	216	252	267	291	294	343	407	433
51	219	214	242	263	286	288	332	391
52	207	217	212	234	258	282	277	321
53	211	202	210	218	230	252	273	268
54	196	199	197	208	222	230	251	272
50-54	1,049	1,084	1,128	1,214	1,290	1,395	1,540	1,685
55	171	190	191	194	206	222	219	239
56	168	168	183	184	189	204	216	211
57	178	166	165	180	177	188	202	214
58	150	174	162	164	175	170	185	197
59	155	149	169	158	160	170	166	177
55-59	822	847	870	880	907	954	988	1,038
60	134	149	142	159	153	154	161	158
61	130	126	137	141	148	147	143	150
62	106	122	112	128	136	139	136	135
63	105	97	109	105	124	126	124	123
64	94	98	87	104	98	121	119	119
60-64	569	592	587	637	659	687	683	685
65	94	92	92	90	104	96	122	120
66	84	88	82	89	88	103	99	123
67	66	85	88	82	85	86	105	99
68	69	67	79	83	75	79	82	102
69	35	69	65	72	78	70	78	81
65-69	348	401	406	416	430	434	486	525
70-74	238	203	214	237	266	266	280	273
75-79	151	140	140	149	162	191	191	208
80-84	94	98	96	94	91	88	84	89
85-89	37	43	46	51	60	69	65	40
90+	23	25	24	21	21	22	28	51
Special Age Groups - Groupes d'âge particuliers								
0-14	10,028	10,364	10,549	10,812	10,994	11,107	11,109	10,984
0-17	11,543	11,932	12,173	12,468	12,697	12,844	12,873	12,784
15-64	21,076	21,482	21,859	22,378	22,858	23,207	23,261	23,141
18-24	4,171	4,052	3,982	3,930	3,909	3,925	3,883	3,879
18-64	19,561	19,914	20,235	20,722	21,155	21,470	21,497	21,341
18+	20,452	20,824	21,161	21,690	22,185	22,540	22,631	22,527
25-44	11,443	11,702	11,862	12,116	12,328	12,385	12,283	11,965
45-64	3,947	4,160	4,391	4,676	4,918	5,160	5,331	5,497
65+	891	910	926	968	1,030	1,070	1,134	1,186
TOTAL	31,995	32,756	33,334	34,158	34,882	35,384	35,504	35,311
Median Age (Years) - Âge médian (années)								
	25.4	25.7	25.8	26.0	26.2	26.4	26.6	26.8
Mean Age (Years) - Âge moyen (années)								
	26.5	26.6	26.7	26.9	27.1	27.3	27.6	27.8

See footnote(s) and abbreviation(s) at the end of the publication.

Voir renvoi(s) et abréviation(s) à la fin de la publication.

Table 1.16 Estimates of Population by Age and Sex, Northwest Territories, July 1, 1991 to 1998 - continued

Tableau 1.16 Estimations de la population selon l'âge et le sexe, Territoires du Nord-Ouest au 1^{er} juillet, 1991 à 1998 - suite

Sex and Age - Sexe et âge	1991 ID	1992 ID	1993 ID	1994 ID	1995 ID	1996 PD	1997 PR	1998 PR
Females - Féminin								
All Ages - Tous âges	28,935	29,656	30,215	30,999	31,693	32,186	32,293	32,157
0	794	729	733	767	740	716	690	700
1	801	797	737	737	784	762	699	664
2	803	795	797	748	741	809	750	681
3	758	794	784	798	768	751	802	738
4	711	758	779	777	804	782	746	791
0-4	3,867	3,873	3,830	3,827	3,837	3,820	3,687	3,574
5	679	712	744	767	771	808	778	737
6	612	680	703	736	755	762	802	769
7	652	623	667	698	724	741	755	793
8	594	660	620	655	688	706	729	739
9	550	593	652	617	641	672	698	713
5-9	3,087	3,268	3,386	3,473	3,579	3,689	3,762	3,751
10	531	556	583	644	615	623	657	677
11	574	534	549	570	633	603	608	636
12	534	572	526	540	557	617	581	579
13	513	534	562	526	535	542	601	558
14	520	514	529	561	533	533	531	589
10-14	2,672	2,710	2,749	2,841	2,873	2,918	2,978	3,039
15	497	521	514	532	564	538	527	520
16	456	498	521	516	535	568	535	521
17	444	465	496	531	524	540	566	536
18	495	444	471	501	540	531	545	570
19	572	507	445	481	509	548	543	545
15-19	2,464	2,435	2,447	2,561	2,672	2,725	2,716	2,692
20	607	577	520	450	497	509	553	541
21	566	615	581	536	460	504	517	546
22	595	585	625	586	556	459	511	509
23	572	616	605	636	593	562	464	502
24	588	595	637	622	639	591	559	452
20-24	2,928	2,988	2,968	2,830	2,745	2,625	2,604	2,550
25	645	593	615	653	635	640	584	546
26	645	647	594	640	668	642	626	562
27	691	644	648	603	656	671	615	594
28	645	689	648	646	598	670	653	595
29	650	645	687	646	638	592	651	627
25-29	3,276	3,218	3,192	3,188	3,195	3,215	3,129	2,924
30	625	645	652	690	639	630	568	623
31	525	624	636	657	686	628	612	545
32	551	525	619	633	648	676	611	592
33	535	550	527	622	630	640	658	586
34	516	529	547	531	623	619	624	638
30-34	2,752	2,873	2,981	3,133	3,226	3,193	3,073	2,984
35	495	512	523	545	534	619	611	610
36	470	487	515	520	543	538	610	603
37	470	470	478	519	514	537	527	593
38	426	469	465	471	521	505	531	518
39	361	421	462	463	458	517	497	523
35-39	2,222	2,359	2,443	2,518	2,570	2,716	2,776	2,847
40	391	358	419	459	456	438	504	482
41	365	392	358	417	452	445	428	492
42	354	367	388	355	412	441	433	413
43	347	362	368	388	350	404	429	420
44	320	346	366	371	383	341	396	416
40-44	1,777	1,825	1,899	1,990	2,053	2,069	2,190	2,223

Table 1.16 Estimates of Population by Age and Sex, Northwest Territories, July 1, 1991 to 1998 - continued

Tableau 1.16 Estimations de la population selon l'âge et le sexe, Territoires du Nord-Ouest au 1^{er} juillet, 1991 à 1998 - suite

Sex and Age - Sexe et âge	1991 ID	1992 ID	1993 ID	1994 ID	1995 ID	1996 PD	1997 PR	1998 PR
Females - Féminin								
45	284	326	343	367	371	377	328	383
46	242	277	324	341	368	368	364	312
47	228	238	267	327	337	368	356	351
48	226	227	233	264	327	333	354	342
49	183	225	226	229	258	332	325	347
45-49	1,163	1,293	1,393	1,528	1,661	1,778	1,727	1,735
50	210	184	218	228	226	255	323	316
51	205	211	184	216	230	221	246	313
52	163	205	205	187	214	228	212	238
53	153	167	201	203	188	213	221	208
54	143	151	165	202	200	188	205	213
50-54	874	918	973	1,036	1,058	1,105	1,207	1,288
55	156	137	145	168	198	197	181	198
56	144	148	128	142	169	194	187	170
57	128	135	138	126	136	172	188	179
58	118	118	132	129	127	135	168	182
59	116	110	114	133	123	125	131	162
55-59	662	648	657	698	753	823	855	891
60	112	112	105	108	131	120	125	131
61	89	105	108	104	104	136	124	131
62	82	85	104	108	102	103	140	129
63	71	80	81	103	106	101	104	145
64	86	74	78	81	100	104	101	107
60-64	440	456	476	504	543	564	594	643
65	65	82	76	78	79	95	106	102
66	51	65	77	79	75	76	97	107
67	54	48	62	75	79	60	76	87
68	46	52	46	63	72	78	59	73
69	50	47	51	44	65	68	76	56
65-69	266	294	312	339	370	377	414	425
70-74	180	194	203	218	221	232	251	275
75-79	138	144	147	145	139	133	136	145
80-84	82	78	72	85	109	106	95	71
85-89	51	47	53	56	50	59	66	65
90+	34	35	34	29	39	39	33	35
Special Age Groups - Groupes d'âge particuliers								
0-14	9,626	9,851	9,965	10,141	10,289	10,427	10,427	10,364
0-17	11,023	11,335	11,496	11,720	11,912	12,073	12,055	11,941
15-64	18,558	19,013	19,429	19,986	20,476	20,813	20,871	20,777
18-24	3,995	3,939	3,884	3,812	3,794	3,704	3,692	3,665
18-64	17,161	17,529	17,898	18,407	18,853	19,167	19,243	19,200
18+	17,912	18,321	18,719	19,279	19,781	20,113	20,238	20,216
25-44	10,027	10,275	10,515	10,829	11,044	11,193	11,168	10,978
45-64	3,139	3,315	3,499	3,766	4,015	4,270	4,383	4,557
65+	751	792	821	872	928	946	995	1,016
TOTAL	28,935	29,656	30,215	30,999	31,693	32,186	32,293	32,157
Median Age (Years) - Âge médian (années)								
	24.1	24.3	24.6	24.9	25.2	25.5	25.7	25.9
Mean Age (Years) - Âge moyen (années)								
	25.4	25.6	25.8	26.1	26.4	26.6	26.9	27.1

See footnote(s) and abbreviation(s) at the end of the publication.

Voir renvoi(s) et abréviation(s) à la fin de la publication.

Table 1.16 Estimates of Population by Age and Sex, Northwest Territories, July 1, 1991 to 1998 - continued

Tableau 1.16 Estimations de la population selon l'âge et le sexe, Territoires du Nord-Ouest au 1^{er} juillet, 1991 à 1998 - suite

Sex and Age - Sexe et âge	1991 ID	1992 ID	1993 ID	1994 ID	1995 ID	1996 PD	1997 PR	1998 PR
Both Sexes-Sexes réunis								
All Ages - Tous âges	60,930	62,412	63,549	65,157	66,575	67,570	67,797	67,468
0	1,597	1,515	1,525	1,587	1,566	1,509	1,428	1,428
1	1,674	1,594	1,510	1,525	1,599	1,611	1,465	1,364
2	1,621	1,652	1,589	1,528	1,537	1,625	1,584	1,423
3	1,526	1,600	1,625	1,598	1,558	1,558	1,612	1,563
4	1,424	1,535	1,570	1,604	1,608	1,580	1,553	1,596
0-4	7,842	7,896	7,819	7,842	7,868	7,883	7,642	7,374
5	1,378	1,425	1,517	1,551	1,584	1,615	1,578	1,542
6	1,305	1,393	1,411	1,512	1,527	1,561	1,613	1,571
7	1,272	1,328	1,383	1,402	1,496	1,492	1,555	1,603
8	1,241	1,298	1,323	1,369	1,377	1,463	1,476	1,535
9	1,181	1,259	1,297	1,315	1,344	1,340	1,449	1,452
5-9	6,377	6,703	6,931	7,149	7,328	7,471	7,671	7,703
10	1,121	1,194	1,255	1,293	1,302	1,314	1,314	1,414
11	1,140	1,130	1,180	1,247	1,278	1,270	1,280	1,271
12	1,079	1,145	1,118	1,165	1,229	1,249	1,227	1,222
13	1,059	1,079	1,137	1,118	1,150	1,209	1,217	1,181
14	1,036	1,068	1,074	1,139	1,128	1,138	1,185	1,183
10-14	5,435	5,616	5,764	5,962	6,087	6,180	6,223	6,271
15	1,011	1,048	1,073	1,077	1,151	1,133	1,124	1,157
16	972	1,021	1,057	1,079	1,079	1,161	1,120	1,109
17	929	983	1,025	1,079	1,096	1,089	1,148	1,111
18	1,020	927	991	1,034	1,108	1,117	1,094	1,154
19	1,128	1,025	937	1,008	1,057	1,131	1,121	1,083
15-19	5,060	5,004	5,083	5,277	5,491	5,631	5,607	5,614
20	1,203	1,125	1,039	956	1,033	1,067	1,130	1,110
21	1,214	1,208	1,128	1,062	982	1,047	1,077	1,117
22	1,228	1,230	1,221	1,146	1,094	991	1,055	1,065
23	1,197	1,254	1,260	1,241	1,169	1,108	997	1,042
24	1,176	1,222	1,290	1,295	1,260	1,168	1,101	973
20-24	6,018	6,039	5,938	5,700	5,538	5,381	5,360	5,307
25	1,281	1,193	1,248	1,324	1,322	1,265	1,163	1,082
26	1,373	1,302	1,203	1,281	1,349	1,331	1,246	1,127
27	1,380	1,391	1,323	1,221	1,299	1,358	1,304	1,204
28	1,351	1,405	1,398	1,335	1,223	1,306	1,334	1,268
29	1,358	1,362	1,420	1,405	1,336	1,216	1,287	1,295
25-29	6,743	6,653	6,592	6,566	6,529	6,476	6,334	5,976
30	1,295	1,356	1,368	1,438	1,396	1,324	1,179	1,235
31	1,194	1,303	1,344	1,372	1,440	1,376	1,292	1,131
32	1,163	1,195	1,302	1,337	1,355	1,432	1,352	1,253
33	1,181	1,175	1,188	1,308	1,323	1,331	1,399	1,298
34	1,082	1,177	1,177	1,194	1,309	1,299	1,296	1,350
30-34	5,915	6,206	6,379	6,649	6,823	6,762	6,518	6,267
35	1,040	1,076	1,165	1,179	1,186	1,295	1,274	1,250
36	1,058	1,028	1,070	1,153	1,178	1,172	1,261	1,233
37	995	1,043	1,008	1,064	1,137	1,170	1,139	1,213
38	933	991	1,020	992	1,056	1,109	1,138	1,099
39	815	919	981	1,003	976	1,039	1,082	1,106
35-39	4,841	5,057	5,244	5,391	5,533	5,785	5,894	5,901
40	860	813	909	979	982	951	1,019	1,053
41	786	852	813	904	975	959	933	992
42	803	793	839	816	891	967	941	912
43	797	805	797	837	815	875	951	920
44	725	798	804	803	824	803	861	922
40-44	3,971	4,061	4,162	4,339	4,487	4,555	4,705	4,799

Table 1.16 Estimates of Population by Age and Sex, Northwest Territories, July 1, 1991 to 1998 - concluded

Tableau 1.16 Estimations de la population selon l'âge et le sexe, Territoires du Nord-Ouest au 1^{er} juillet, 1991 à 1998 - fin

Sex and Age - Sexe et âge	1991 ID	1992 ID	1993 ID	1994 ID	1995 ID	1996 PD	1997 PR	1998 PR
Both Sexes-Sexes réunis								
45	645	730	796	798	800	806	787	842
46	553	633	733	797	788	791	781	754
47	529	543	617	741	791	776	768	755
48	505	524	533	610	742	782	748	741
49	438	500	520	527	602	747	763	732
45-49	2,670	2,930	3,199	3,473	3,723	3,902	3,847	3,824
50	426	436	485	519	520	598	730	749
51	424	425	426	479	516	509	578	704
52	370	422	417	421	472	510	489	559
53	364	369	411	421	418	465	494	476
54	339	350	362	410	422	418	456	485
50-54	1,923	2,002	2,101	2,250	2,348	2,500	2,747	2,973
55	327	327	336	362	404	419	400	437
56	312	316	311	326	358	398	403	381
57	306	301	303	306	313	360	390	393
58	268	292	294	293	302	305	353	379
59	271	259	283	291	283	295	297	339
55-59	1,484	1,495	1,527	1,578	1,660	1,777	1,843	1,929
60	246	261	247	267	284	274	286	289
61	219	231	245	245	252	283	267	281
62	188	207	216	236	238	242	276	264
63	176	177	190	208	230	227	228	268
64	180	172	165	185	198	225	220	226
60-64	1,009	1,048	1,063	1,141	1,202	1,251	1,277	1,328
65	159	174	168	168	183	191	228	222
66	135	153	159	168	163	179	196	230
67	120	133	150	157	164	146	181	186
68	115	119	125	146	147	157	141	175
69	85	116	116	116	143	138	154	137
65-69	614	695	718	755	800	811	900	950
70-74	418	397	417	455	487	498	531	548
75-79	289	284	287	294	301	324	327	353
80-84	176	176	168	179	200	194	179	160
85-89	88	90	99	107	110	128	131	105
90+	57	60	58	50	60	61	61	86
Special Age Groups - Groupes d'âge particuliers								
0-14	19,654	20,215	20,514	20,953	21,283	21,534	21,536	21,348
0-17	22,566	23,267	23,669	24,188	24,609	24,917	24,928	24,725
15-64	39,634	40,495	41,288	42,364	43,334	44,020	44,132	43,918
18-24	8,166	7,991	7,866	7,742	7,703	7,629	7,575	7,544
18-64	36,722	37,443	38,133	39,129	40,008	40,637	40,740	40,541
18+	38,364	39,145	39,880	40,969	41,966	42,653	42,869	42,743
25-44	21,470	21,977	22,377	22,945	23,372	23,578	23,451	22,943
45-64	7,086	7,475	7,890	8,442	8,933	9,430	9,714	10,054
65+	1,642	1,702	1,747	1,840	1,958	2,016	2,129	2,202
TOTAL	60,930	62,412	63,549	65,157	66,575	67,570	67,797	67,468
Median Age (Years) - Âge médian (années)								
	24.8	25.0	25.2	25.5	25.7	26.0	26.2	26.4
Mean Age (Years) - Âge moyen (années)								
	26.0	26.1	26.3	26.5	26.8	27.0	27.2	27.5

See footnote(s) and abbreviation(s) at the end of the publication.

Voir renvoi(s) et abréviation(s) à la fin de la publication.

Table 1.17 Estimates of Population for Census Divisions by Age Group and Sex, July 1, 1998¹⁵ (PR)Tableau 1.17 Estimations de la population des divisions de recensement selon le groupe d'âge et le sexe au 1^{er} juillet 1998¹⁵ (PR)

Age and Sex	Census Divisions ¹ - Divisions de recensement ¹								
	NFLD. - T.-N.	Division No. 1	Division No. 2	Division No. 3	Division No. 4	Division No. 5	Division No. 6	Division No. 7	Division No. 8
Males									
TOTAL	270,333	122,942	13,358	10,881	12,311	21,606	19,042	20,278	23,698
0-4	14,482	6,679	753	528	637	1,179	943	1,039	1,161
5-9	17,500	7,905	844	640	883	1,418	1,202	1,212	1,445
10-14	19,762	9,123	991	723	989	1,463	1,366	1,414	1,692
15-19	21,429	9,448	1,197	931	1,005	1,677	1,504	1,556	1,932
20-24	20,725	9,581	1,064	857	835	1,653	1,367	1,455	1,792
25-29	19,453	9,494	978	744	720	1,378	1,273	1,314	1,567
30-34	20,770	9,764	1,024	829	832	1,522	1,420	1,428	1,711
35-39	22,561	10,452	1,035	917	962	1,759	1,587	1,693	1,873
40-44	22,533	10,219	1,131	953	1,043	1,822	1,691	1,620	1,851
45-49	21,443	9,563	1,128	910	978	1,769	1,550	1,594	1,817
50-54	18,345	8,310	943	773	836	1,492	1,288	1,400	1,622
55-59	13,018	5,823	606	517	633	1,165	946	956	1,153
60-64	10,720	4,592	455	454	552	945	886	889	1,084
65-69	9,300	3,958	421	372	497	855	721	815	975
70-74	7,442	3,111	311	311	404	689	577	740	837
75+	10,850	4,920	477	422	505	820	721	1,153	1,186
Median Age	35.3	34.7	34.2	36.1	36.4	36.5	36.6	37.2	36.5
Mean Age	36.0	35.6	35.1	36.5	36.5	36.6	36.6	37.8	37.3
Females									
TOTAL	274,067	127,909	13,150	10,643	12,275	22,291	19,556	20,231	23,009
0-4	13,414	6,300	608	463	559	1,053	913	883	1,074
5-9	16,378	7,563	790	602	772	1,317	1,063	1,116	1,327
10-14	19,117	8,813	982	701	920	1,462	1,306	1,381	1,583
15-19	20,698	9,055	1,190	889	1,009	1,661	1,464	1,536	1,839
20-24	19,606	9,201	942	733	857	1,658	1,376	1,356	1,578
25-29	19,210	9,486	913	733	749	1,416	1,314	1,241	1,469
30-34	21,767	10,406	935	828	889	1,662	1,466	1,592	1,768
35-39	23,085	10,860	1,126	923	1,042	1,840	1,669	1,577	1,877
40-44	23,324	10,819	1,127	885	1,046	1,992	1,754	1,687	1,834
45-49	21,572	9,846	1,104	861	979	1,764	1,580	1,526	1,835
50-54	17,907	8,268	845	759	795	1,473	1,281	1,370	1,526
55-59	12,958	5,916	600	527	597	1,123	1,030	959	1,179
60-64	10,581	4,720	462	433	567	972	836	878	984
65-69	9,753	4,407	435	397	440	955	735	902	894
70-74	8,448	3,889	411	341	382	713	637	738	837
75+	16,249	8,360	680	568	672	1,230	1,132	1,489	1,405
Median Age	36.6	36.4	36.0	37.0	36.9	37.5	37.7	38.2	37.4
Mean Age	37.5	37.7	36.7	37.7	37.4	38.0	38.2	39.2	38.2
Both Sexes									
TOTAL	544,400	250,851	26,508	21,524	24,586	43,897	38,598	40,509	46,707
0-4	27,896	12,979	1,361	991	1,196	2,232	1,856	1,922	2,235
5-9	33,878	15,468	1,634	1,242	1,655	2,735	2,265	2,328	2,772
10-14	38,879	17,936	1,973	1,424	1,909	2,925	2,672	2,795	3,275
15-19	42,127	18,503	2,387	1,820	2,014	3,338	2,968	3,092	3,771
20-24	40,331	18,782	2,006	1,590	1,692	3,311	2,743	2,811	3,370
25-29	38,663	18,980	1,891	1,477	1,469	2,794	2,587	2,555	3,036
30-34	42,537	20,170	1,959	1,657	1,721	3,184	2,886	3,020	3,479
35-39	45,646	21,312	2,161	1,840	2,004	3,599	3,256	3,270	3,750
40-44	45,857	21,038	2,258	1,838	2,089	3,814	3,445	3,307	3,685
45-49	43,015	19,409	2,232	1,771	1,957	3,533	3,130	3,120	3,652
50-54	36,252	16,578	1,788	1,532	1,631	2,965	2,569	2,770	3,148
55-59	25,976	11,739	1,206	1,044	1,230	2,288	1,976	1,915	2,332
60-64	21,301	9,312	917	887	1,119	1,917	1,722	1,767	2,068
65-69	19,053	8,365	856	769	937	1,810	1,456	1,717	1,869
70-74	15,890	7,000	722	652	786	1,402	1,214	1,478	1,674
75+	27,099	13,280	1,157	990	1,177	2,050	1,853	2,642	2,591
Median Age	35.9	35.6	35.1	36.6	36.7	37.0	37.2	37.7	36.9
Mean Age	36.7	36.6	35.8	37.1	36.9	37.3	37.4	38.5	37.7

See footnote(s) and abbreviation(s) at the end of the publication.

Voir renvoi(s) et abréviation(s) à la fin de la publication.

Table 1.17 Estimates of Population for Census Divisions by Age Group and Sex, July 1, 1998¹⁵(PR) - continued

Tableau 1.17 Estimations de la population des divisions de recensement selon le groupe d'âge et le sexe

au 1^{er} juillet 1998¹⁵(PR) - suite

Census Divisions ¹ - Divisions de recensement ¹									Âge et sexe
Division No. 9	Division No. 10	P.E.I. - Î.-P.-É.	Kings	Prince	Queens	N.S. - N.-É.	Annapolis	Antigonish	
11,035	15,182	67,157	9,898	22,219	35,040	457,911	11,094	9,728	Masculin
									TOTAL
544	1,019	4,440	655	1,493	2,292	27,575	518	544	0-4
702	1,249	5,094	787	1,692	2,615	31,749	696	743	5-9
798	1,203	5,067	760	1,647	2,660	31,893	735	824	10-14
916	1,263	5,042	810	1,649	2,583	32,076	795	864	15-19
827	1,294	4,813	717	1,555	2,541	31,269	683	834	20-24
684	1,301	4,690	645	1,561	2,484	31,903	604	595	25-29
921	1,319	4,887	674	1,677	2,536	35,773	735	588	30-34
986	1,297	5,401	771	1,795	2,835	40,256	963	726	35-39
943	1,260	5,259	741	1,740	2,778	37,997	822	754	40-44
812	1,322	4,883	665	1,575	2,643	34,140	832	760	45-49
697	984	4,291	632	1,359	2,300	30,287	760	666	50-54
581	638	3,136	444	1,039	1,653	22,708	619	477	55-59
448	415	2,774	412	963	1,399	19,207	602	358	60-64
408	278	2,469	384	852	1,233	16,637	551	301	65-69
310	152	1,928	334	635	959	13,376	429	229	70-74
458	188	2,983	467	987	1,529	21,065	750	465	75+
35.6	31.1	34.5	34.3	34.5	34.6	35.8	39.0	34.1	Âge médian
36.3	31.7	35.4	35.5	35.5	35.4	36.3	39.5	35.1	Âge moyen
									Féminin
10,696	14,307	69,231	9,653	22,579	36,999	476,676	11,548	10,120	TOTAL
494	1,067	4,121	608	1,350	2,163	25,796	562	558	0-4
676	1,152	4,787	681	1,609	2,497	30,150	659	766	5-9
802	1,167	4,939	760	1,644	2,535	30,668	707	821	10-14
817	1,238	5,069	798	1,683	2,588	31,027	787	848	15-19
692	1,213	4,516	582	1,413	2,521	30,915	629	765	20-24
751	1,138	4,507	597	1,494	2,416	31,772	561	589	25-29
944	1,277	5,055	661	1,652	2,742	36,290	708	623	30-34
902	1,269	5,519	728	1,777	3,014	41,047	914	722	35-39
904	1,276	5,194	661	1,641	2,892	38,865	872	759	40-44
862	1,215	4,871	673	1,537	2,661	34,523	776	760	45-49
729	861	4,285	604	1,343	2,338	30,400	828	615	50-54
505	522	3,209	437	1,029	1,743	23,335	640	438	55-59
419	310	2,860	406	1,005	1,449	19,707	612	385	60-64
356	232	2,572	344	863	1,365	18,467	550	308	65-69
328	172	2,330	324	773	1,233	17,147	516	354	70-74
515	198	5,397	789	1,766	2,842	36,567	1,227	809	75+
35.8	30.7	36.4	35.9	36.2	36.7	37.6	41.4	35.6	Âge médian
36.8	31.1	37.8	37.5	37.8	38.0	38.7	41.9	37.2	Âge moyen
									Sexes réunis
21,731	29,489	136,388	19,551	44,798	72,039	934,587	22,642	19,848	TOTAL
1,038	2,086	8,561	1,263	2,843	4,455	53,371	1,080	1,102	0-4
1,378	2,401	9,881	1,468	3,301	5,112	61,899	1,355	1,509	5-9
1,600	2,370	10,006	1,520	3,291	5,195	62,561	1,442	1,645	10-14
1,733	2,501	10,111	1,608	3,332	5,171	63,103	1,582	1,712	15-19
1,519	2,507	9,329	1,299	2,968	5,062	62,184	1,312	1,599	20-24
1,435	2,439	9,197	1,242	3,055	4,900	63,675	1,165	1,184	25-29
1,865	2,596	9,942	1,335	3,329	5,278	72,063	1,443	1,211	30-34
1,888	2,566	10,920	1,499	3,572	5,849	81,303	1,877	1,448	35-39
1,847	2,536	10,453	1,402	3,381	5,670	76,862	1,694	1,513	40-44
1,674	2,537	9,754	1,338	3,112	5,304	68,663	1,608	1,520	45-49
1,426	1,845	8,576	1,236	2,702	4,638	60,687	1,588	1,281	50-54
1,086	1,160	6,345	881	2,068	3,396	46,043	1,259	915	55-59
867	725	5,634	818	1,968	2,848	38,914	1,214	743	60-64
764	510	5,041	728	1,715	2,598	35,104	1,101	609	65-69
638	324	4,258	658	1,408	2,192	30,523	945	583	70-74
973	386	8,380	1,256	2,753	4,371	57,632	1,977	1,274	75+
35.7	30.9	35.5	35.1	35.4	35.7	36.7	40.2	34.9	Âge médian
36.6	31.4	36.7	36.5	36.7	36.7	37.5	40.8	36.2	Âge moyen

See footnote(s) and abbreviation(s) at the end of the publication.

Voir renvoi(s) et abréviation(s) à la fin de la publication.

Table 1.17 Estimates of Population for Census Divisions by Age Group and Sex, July 1, 1998¹⁵ (PR) - continuedTableau 1.17 Estimations de la population des divisions de recensement selon le groupe d'âge et le sexe
au 1^{er} juillet 1998¹⁵ (PR) - suite

Age and Sex	Census Divisions ¹ - Divisions de recensement ¹								
	Cape Breton	Colchester	Cumberland	Digby	Guysborough	Halifax	Hants	Inverness	Kings
Males									
TOTAL	56,710	24,852	16,791	10,205	5,487	175,164	20,733	10,537	30,436
0-4	3,370	1,530	965	499	258	11,359	1,271	582	1,952
5-9	3,941	1,753	1,020	628	300	12,585	1,554	720	2,261
10-14	4,206	1,786	1,128	633	381	11,781	1,449	840	2,243
15-19	4,483	1,737	1,176	623	448	11,119	1,617	893	2,112
20-24	4,259	1,612	1,081	608	381	11,823	1,410	755	1,953
25-29	3,413	1,617	1,064	632	286	14,622	1,218	601	1,940
30-34	3,594	1,793	1,176	847	370	15,864	1,572	684	2,513
35-39	4,289	2,101	1,234	821	417	17,144	1,872	774	3,038
40-44	4,672	2,051	1,307	840	410	15,106	1,799	808	2,451
45-49	4,331	1,844	1,236	717	395	12,884	1,588	806	2,142
50-54	3,765	1,646	1,093	715	397	11,350	1,305	772	1,780
55-59	3,028	1,280	1,016	517	298	7,991	982	569	1,408
60-64	2,607	1,072	846	510	291	6,360	916	511	1,339
65-69	2,291	953	744	456	278	5,334	739	378	1,081
70-74	1,830	831	646	367	228	4,011	569	327	885
75+	2,631	1,246	1,059	792	349	5,831	872	517	1,338
Median Age	36.3	36.3	38.2	38.9	38.8	34.6	35.7	36.3	35.4
Mean Age	36.6	36.8	38.6	39.6	39.3	34.9	35.9	36.7	35.8
Females									
TOTAL	60,935	25,832	17,518	10,500	5,354	183,754	20,640	10,597	31,099
0-4	3,063	1,410	827	497	210	10,633	1,228	590	1,725
5-9	3,748	1,738	992	586	305	11,969	1,372	679	2,199
10-14	4,034	1,686	1,065	581	366	11,429	1,369	730	2,183
15-19	4,457	1,673	1,205	619	401	10,787	1,426	811	1,983
20-24	4,163	1,643	966	618	324	12,207	1,279	767	1,999
25-29	3,312	1,675	955	597	245	14,856	1,278	604	1,979
30-34	3,967	1,834	1,158	774	352	16,250	1,595	638	2,481
35-39	4,760	2,198	1,243	833	410	17,441	1,850	742	2,889
40-44	4,823	2,036	1,319	755	410	15,932	1,746	813	2,433
45-49	4,340	1,848	1,205	729	374	13,545	1,556	788	2,096
50-54	3,892	1,598	1,096	709	379	11,650	1,242	668	1,835
55-59	3,170	1,312	989	584	323	8,206	1,061	574	1,513
60-64	2,787	1,107	896	486	294	6,555	850	485	1,283
65-69	2,705	1,058	883	531	274	5,913	740	379	1,192
70-74	2,424	926	848	500	227	5,511	647	411	1,082
75+	5,290	2,090	1,871	1,101	460	10,870	1,401	918	2,227
Median Age	38.9	37.9	41.3	40.9	40.8	36.1	37.1	38.2	36.7
Mean Age	39.7	38.9	42.0	42.0	41.1	37.1	37.8	39.0	37.9
Both Sexes									
TOTAL	117,645	50,684	34,309	20,705	10,841	358,918	41,373	21,134	61,535
0-4	6,433	2,940	1,792	996	468	21,992	2,499	1,172	3,677
5-9	7,689	3,491	2,012	1,214	605	24,554	2,926	1,399	4,460
10-14	8,240	3,472	2,193	1,214	747	23,210	2,818	1,570	4,426
15-19	8,940	3,410	2,381	1,242	849	21,906	3,043	1,704	4,095
20-24	8,422	3,255	2,047	1,226	705	24,030	2,689	1,522	3,952
25-29	6,725	3,292	2,019	1,229	531	29,478	2,496	1,205	3,919
30-34	7,561	3,627	2,334	1,621	722	32,114	3,167	1,322	4,994
35-39	9,049	4,299	2,477	1,654	827	34,585	3,722	1,516	5,927
40-44	9,495	4,087	2,626	1,595	820	31,038	3,545	1,621	4,884
45-49	8,671	3,692	2,441	1,446	769	26,429	3,144	1,594	4,238
50-54	7,657	3,244	2,189	1,424	776	23,000	2,547	1,440	3,615
55-59	6,198	2,592	2,005	1,101	621	16,197	2,043	1,143	2,921
60-64	5,394	2,179	1,742	996	585	12,915	1,766	996	2,622
65-69	4,996	2,011	1,627	987	552	11,247	1,479	757	2,273
70-74	4,254	1,757	1,494	867	455	9,522	1,216	738	1,967
75+	7,921	3,336	2,930	1,893	809	16,701	2,273	1,435	3,565
Median Age	37.7	37.1	39.8	39.9	39.8	35.3	36.4	37.3	36.0
Mean Age	38.2	37.9	40.3	40.8	40.2	36.0	36.8	37.9	36.9

See footnote(s) and abbreviation(s) at the end of the publication.

Voir renvoi(s) et abréviation(s) à la fin de la publication.

Table 1.17 Estimates of Population for Census Divisions by Age Group and Sex, July 1, 1998¹⁵(PR) - continuedTableau 1.17 Estimations de la population des divisions de recensement selon le groupe d'âge et le sexe au 1^{er} juillet 1998¹⁵(PR) - suite

Census Divisions ¹ - Divisions de recensement ¹									Âge et sexe
Lunenburg	Pictou	Queens	Richmond	Shelburne	Victoria	Yarmouth	N.B. - N.-B.	Albert	
23,950	24,178	6,109	5,526	8,575	4,386	13,450	373,143	13,324	Masculin
									TOTAL
1,130	1,381	303	283	486	296	848	21,520	751	0-4
1,507	1,527	376	336	595	281	926	24,772	845	5-9
1,680	1,739	335	367	554	319	893	25,665	955	10-14
1,593	1,851	387	455	582	339	1,002	26,886	1,025	15-19
1,437	1,852	397	409	613	305	857	27,190	943	20-24
1,318	1,564	410	317	587	234	881	27,370	882	25-29
1,629	1,581	455	340	721	284	1,027	29,593	1,043	30-34
2,040	1,904	495	352	710	343	1,033	31,895	1,050	35-39
2,028	1,982	452	416	705	340	1,054	31,446	1,051	40-44
1,889	1,898	448	433	603	373	961	28,362	1,126	45-49
1,739	1,675	474	382	523	320	925	24,324	1,047	50-54
1,336	1,221	355	274	440	232	665	18,419	739	55-59
1,170	952	309	264	363	190	547	14,728	542	60-64
1,061	942	280	277	334	169	468	13,378	475	65-69
942	767	228	206	291	141	449	10,868	383	70-74
1,451	1,342	405	415	468	220	914	16,727	467	75+
39.2	36.6	39.0	38.5	36.0	37.0	36.3	35.6	36.0	Âge médian
39.1	37.1	39.6	39.1	37.1	36.9	37.4	36.3	36.3	Âge moyen
									Féminin
24,428	25,369	6,396	5,483	8,559	4,307	14,237	379,856	13,678	TOTAL
1,155	1,268	318	250	483	224	795	20,423	718	0-4
1,296	1,486	339	324	568	271	853	23,380	866	5-9
1,447	1,692	382	347	546	321	962	24,393	885	10-14
1,530	1,826	391	413	575	350	945	25,346	1,001	15-19
1,409	1,733	366	368	515	296	868	25,975	897	20-24
1,318	1,486	384	301	580	200	852	26,069	832	25-29
1,592	1,653	425	313	617	271	1,039	28,811	967	30-34
2,085	1,940	453	435	688	307	1,137	31,973	1,114	35-39
2,015	1,979	495	433	630	345	1,070	31,324	1,157	40-44
1,855	1,872	474	380	614	320	991	28,642	1,188	45-49
1,686	1,659	431	408	523	287	894	23,991	1,040	50-54
1,348	1,199	352	281	444	206	695	18,167	693	55-59
1,203	1,007	343	263	372	219	560	15,239	525	60-64
1,191	1,077	306	252	363	175	570	14,644	520	65-69
1,040	1,050	277	232	344	160	598	13,716	465	70-74
2,258	2,442	660	483	697	355	1,408	27,763	810	75+
40.9	39.0	41.4	39.9	37.9	38.6	38.6	37.4	38.0	Âge médian
41.4	40.0	41.8	40.4	39.1	39.1	40.0	38.5	38.1	Âge moyen
									Sexes réunis
48,378	49,547	12,505	11,009	17,134	8,693	27,687	752,999	27,002	TOTAL
2,285	2,649	621	533	969	520	1,643	41,943	1,469	0-4
2,803	3,013	715	660	1,163	552	1,779	48,152	1,711	5-9
3,127	3,431	717	714	1,100	640	1,855	50,058	1,840	10-14
3,123	3,677	778	868	1,157	689	1,947	52,232	2,026	15-19
2,846	3,585	763	777	1,128	601	1,725	53,165	1,840	20-24
2,636	3,050	794	618	1,167	434	1,733	53,439	1,714	25-29
3,221	3,234	880	653	1,338	555	2,066	58,404	2,010	30-34
4,125	3,844	948	787	1,398	650	2,170	63,868	2,164	35-39
4,043	3,961	947	849	1,335	685	2,124	62,770	2,208	40-44
3,744	3,770	922	813	1,217	693	1,952	57,004	2,314	45-49
3,425	3,334	905	790	1,046	607	1,819	48,315	2,087	50-54
2,684	2,420	707	555	884	438	1,360	36,586	1,432	55-59
2,373	1,959	652	527	735	409	1,107	29,967	1,067	60-64
2,252	2,019	586	529	697	344	1,038	28,022	995	65-69
1,982	1,817	505	438	635	301	1,047	24,584	848	70-74
3,709	3,784	1,065	898	1,165	575	2,322	44,490	1,277	75+
40.0	37.8	40.2	39.3	37.0	37.7	37.5	36.5	37.1	Âge médian
40.2	38.6	40.7	39.7	38.1	38.0	38.7	37.4	37.2	Âge moyen

See footnote(s) and abbreviation(s) at the end of the publication.

Voir renvoi(s) et abréviation(s) à la fin de la publication.

Table 1.17 Estimates of Population for Census Divisions by Age Group and Sex, July 1, 1998¹⁵ (PR) - continued

Tableau 1.17 Estimations de la population des divisions de recensement selon le groupe d'âge et le sexe

au 1^{er} juillet 1998¹⁵ (PR) - suite

Age and Sex	Census Divisions ¹ - Divisions de recensement ¹								
	Carleton	Charlotte	Gloucester	Kent	Kings	Madawaska	Northumber-land	Queens	Restigouche
Males									
TOTAL	13,822	13,731	44,506	16,602	33,374	18,392	26,642	6,290	19,179
0-4	888	880	2,151	874	2,184	825	1,490	307	982
5-9	1,002	948	2,607	1,049	2,707	1,099	1,694	390	1,240
10-14	1,038	915	2,970	1,087	2,672	1,323	1,776	400	1,339
15-19	1,015	959	3,481	1,243	2,619	1,461	2,057	429	1,503
20-24	961	954	3,408	1,177	2,288	1,396	2,119	369	1,261
25-29	1,039	999	3,011	1,029	2,002	1,244	1,979	382	1,219
30-34	1,032	1,098	3,536	1,253	2,325	1,328	2,048	434	1,416
35-39	1,125	1,090	3,917	1,375	2,842	1,618	2,166	519	1,718
40-44	1,170	1,117	3,943	1,345	2,888	1,815	2,112	486	1,734
45-49	1,028	954	3,664	1,302	2,639	1,525	2,079	446	1,467
50-54	823	817	3,116	1,138	2,212	1,238	1,672	478	1,288
55-59	594	667	2,316	884	1,669	836	1,329	378	974
60-64	483	567	1,774	725	1,190	735	1,096	317	839
65-69	473	555	1,555	666	1,043	658	1,022	312	745
70-74	444	498	1,147	555	848	582	778	226	627
75+	707	713	1,910	900	1,246	709	1,225	417	827
Median Age	34.7	35.5	36.4	37.1	34.8	36.5	35.4	39.1	36.8
Mean Age	35.7	36.7	36.8	37.7	34.8	36.7	36.4	39.4	37.0
Females									
TOTAL	13,789	14,247	44,068	16,095	32,962	18,919	26,158	6,260	19,765
0-4	823	845	2,062	817	1,963	805	1,391	291	916
5-9	949	868	2,603	939	2,359	1,086	1,621	380	1,326
10-14	967	908	2,700	1,035	2,531	1,238	1,696	365	1,331
15-19	967	919	3,235	1,139	2,443	1,375	1,852	372	1,367
20-24	911	871	3,220	1,047	2,158	1,263	1,849	352	1,257
25-29	908	913	2,824	1,011	1,915	1,171	1,854	314	1,150
30-34	972	1,012	3,463	1,209	2,503	1,347	1,959	385	1,434
35-39	1,052	1,130	3,944	1,231	2,903	1,724	2,107	517	1,739
40-44	1,119	1,027	3,871	1,375	2,876	1,737	2,091	434	1,615
45-49	1,000	957	3,627	1,230	2,659	1,479	1,965	447	1,509
50-54	762	846	3,022	1,104	2,163	1,204	1,562	460	1,230
55-59	607	720	2,128	826	1,509	904	1,254	388	969
60-64	508	578	1,727	705	1,145	801	1,109	358	906
65-69	567	656	1,553	661	1,102	749	1,025	334	842
70-74	539	635	1,391	628	912	739	909	288	731
75+	1,138	1,362	2,698	1,138	1,821	1,297	1,914	575	1,443
Median Age	36.9	38.4	37.5	38.5	36.1	38.4	37.1	41.8	38.0
Mean Age	38.2	40.0	38.1	39.1	36.4	39.0	38.3	41.9	39.0
Both Sexes									
TOTAL	27,611	27,978	88,574	32,697	66,336	37,311	52,800	12,550	38,944
0-4	1,711	1,725	4,213	1,691	4,147	1,630	2,881	598	1,898
5-9	1,951	1,816	5,210	1,988	5,066	2,185	3,315	770	2,566
10-14	2,005	1,823	5,670	2,122	5,203	2,561	3,472	765	2,670
15-19	1,982	1,878	6,716	2,382	5,062	2,836	3,909	801	2,870
20-24	1,872	1,825	6,628	2,224	4,446	2,659	3,968	721	2,518
25-29	1,947	1,912	5,835	2,040	3,917	2,415	3,833	696	2,369
30-34	2,004	2,110	6,999	2,462	4,828	2,675	4,007	819	2,850
35-39	2,177	2,220	7,861	2,606	5,745	3,342	4,273	1,036	3,457
40-44	2,289	2,144	7,814	2,720	5,764	3,552	4,203	920	3,349
45-49	2,028	1,911	7,291	2,532	5,298	3,004	4,044	893	2,976
50-54	1,585	1,663	6,138	2,242	4,375	2,442	3,234	938	2,518
55-59	1,201	1,387	4,444	1,710	3,178	1,740	2,583	766	1,943
60-64	991	1,145	3,501	1,430	2,335	1,536	2,205	675	1,745
65-69	1,040	1,211	3,108	1,327	2,145	1,407	2,047	646	1,587
70-74	983	1,133	2,538	1,183	1,760	1,321	1,687	514	1,358
75+	1,845	2,075	4,608	2,038	3,067	2,006	3,139	992	2,270
Median Age	35.8	37.0	36.9	37.8	35.4	37.5	36.2	40.4	37.5
Mean Age	37.0	38.4	37.4	38.4	35.6	37.8	37.4	40.7	38.0

See footnote(s) and abbreviation(s) at the end of the publication.

Voir renvoi(s) et abréviation(s) à la fin de la publication.

Table 1.17 Estimates of Population for Census Divisions by Age Group and Sex, July 1, 1998¹⁵(PR) - continued

Tableau 1.17 Estimations de la population des divisions de recensement selon le groupe d'âge et le sexe

au 1^{er} juillet 1998¹⁵(PR) - suite

Census Divisions ¹ - Divisions de recensement ¹									Âge et sexe
Saint John	Sunbury	Victoria	Westmorland	York	QUE. - QC	Abitibi	Abitibi-Ouest	Acton	
38,134	13,802	11,069	61,138	43,138	3,616,295	13,132	12,036	8,104	Masculin
									TOTAL
2,507	1,124	714	3,289	2,554	219,334	860	752	495	0-4
2,564	1,148	831	3,820	2,828	245,408	1,003	825	582	5-9
2,474	993	848	3,969	2,906	228,890	1,015	893	579	10-14
2,507	829	887	3,842	3,029	253,469	1,112	1,085	646	15-19
2,839	842	808	4,468	3,357	250,262	983	807	561	20-24
3,022	1,260	735	4,930	3,637	245,370	822	675	452	25-29
3,203	1,734	802	5,006	3,335	294,057	974	881	605	30-34
3,157	1,506	918	5,357	3,537	333,239	1,210	1,068	699	35-39
3,093	1,041	939	5,253	3,459	318,301	1,162	1,047	670	40-44
2,600	777	757	4,725	3,273	276,783	1,041	958	601	45-49
2,271	664	652	4,009	2,899	241,537	839	728	541	50-54
1,795	467	472	3,058	2,241	187,202	579	547	436	55-59
1,513	442	419	2,359	1,727	148,173	433	477	364	60-64
1,446	365	393	2,130	1,540	136,130	384	439	320	65-69
1,163	280	327	1,881	1,129	106,018	329	398	229	70-74
1,980	330	567	3,042	1,687	132,122	386	456	324	75+
34.9	32.1	34.5	36.1	34.9	36.1	34.1	35.5	36.0	Âge médian
36.3	32.3	35.5	37.0	35.8	36.2	34.1	35.6	36.1	Âge moyen
									Féminin
41,604	12,752	11,285	63,657	44,617	3,716,988	12,658	11,553	7,560	TOTAL
2,343	984	649	3,344	2,472	210,395	855	645	446	0-4
2,447	1,056	755	3,568	2,557	235,243	965	787	508	5-9
2,465	902	807	3,741	2,822	217,940	912	896	587	10-14
2,370	711	891	3,887	2,817	240,314	1,055	1,008	616	15-19
2,856	786	737	4,381	3,390	239,210	891	763	461	20-24
3,113	1,249	691	4,683	3,441	234,375	789	627	431	25-29
3,220	1,412	803	4,780	3,345	281,385	946	804	533	30-34
3,411	1,263	920	5,323	3,595	325,824	1,123	1,032	612	35-39
3,138	1,006	924	5,267	3,687	315,227	1,126	933	609	40-44
2,810	769	784	4,757	3,461	279,033	929	794	551	45-49
2,415	597	677	3,954	2,955	247,098	765	697	491	50-54
1,987	519	490	3,012	2,161	193,055	551	557	396	55-59
1,673	399	444	2,547	1,814	159,866	409	435	334	60-64
1,682	393	443	2,572	1,545	156,489	424	537	309	65-69
1,727	279	470	2,495	1,508	138,726	398	435	226	70-74
3,947	427	800	5,346	3,047	242,808	520	603	450	75+
37.9	32.6	36.8	38.2	37.0	38.1	34.6	36.2	36.7	Âge médian
39.8	33.4	37.8	39.5	38.1	38.6	35.0	36.8	37.2	Âge moyen
									Sexes réunis
79,738	26,554	22,354	124,795	87,755	7,333,283	25,790	23,589	15,664	TOTAL
4,850	2,108	1,363	6,633	5,026	429,729	1,715	1,397	941	0-4
5,011	2,204	1,586	7,388	5,385	480,651	1,968	1,612	1,090	5-9
4,939	1,895	1,655	7,710	5,728	446,830	1,927	1,789	1,166	10-14
4,877	1,540	1,778	7,729	5,846	493,783	2,167	2,093	1,262	15-19
5,695	1,628	1,545	8,849	6,747	489,472	1,874	1,570	1,022	20-24
6,135	2,509	1,426	9,613	7,078	479,745	1,611	1,302	883	25-29
6,423	3,146	1,605	9,786	6,680	575,442	1,920	1,685	1,138	30-34
6,568	2,769	1,838	10,680	7,132	659,063	2,333	2,100	1,311	35-39
6,231	2,047	1,863	10,520	7,146	633,528	2,288	1,980	1,279	40-44
5,410	1,546	1,541	9,482	6,734	555,816	1,970	1,752	1,152	45-49
4,686	1,261	1,329	7,963	5,854	488,635	1,604	1,425	1,032	50-54
3,782	986	962	6,070	4,402	380,257	1,130	1,104	832	55-59
3,186	841	863	4,906	3,541	308,039	842	912	698	60-64
3,128	758	836	4,702	3,085	292,619	808	976	629	65-69
2,890	559	797	4,376	2,637	244,744	727	833	455	70-74
5,927	757	1,367	8,388	4,734	374,930	906	1,059	774	75+
36.4	32.3	35.6	37.2	35.9	37.1	34.3	35.9	36.3	Âge médian
38.1	32.9	36.6	38.3	37.0	37.4	34.5	36.2	36.6	Âge moyen

See footnote(s) and abbreviation(s) at the end of the publication.

Voir renvoi(s) et abréviation(s) à la fin de la publication.

Table 1.17 Estimates of Population for Census Divisions by Age Group and Sex, July 1, 1998¹⁵ (PR) - continued

Tableau 1.17 Estimations de la population des divisions de recensement selon le groupe d'âge et le sexe

au 1^{er} juillet 1998¹⁵ (PR) - suite

Age and Sex	Census Divisions ¹ - Divisions de recensement ¹								
	Antoine-Labelle	Argenteuil	Arthabaska	Asbestos	Avignon	Beauce-Sartigan	Beauharnois-Salaberry	Bécancour	Bellechasse
Males									
TOTAL	17,926	14,533	32,387	7,590	7,994	24,211	29,701	10,050	15,173
0-4	910	815	1,891	362	466	1,399	1,724	535	812
5-9	1,082	976	2,258	405	539	1,698	2,099	732	980
10-14	1,142	922	2,262	535	557	1,938	1,912	673	1,019
15-19	1,355	889	2,791	647	685	2,033	2,034	744	1,164
20-24	1,075	843	2,443	531	560	1,776	1,981	603	1,032
25-29	905	791	1,948	344	428	1,684	1,672	535	904
30-34	1,225	1,057	2,343	427	515	1,949	2,102	696	1,027
35-39	1,489	1,282	2,783	512	715	2,193	2,808	905	1,287
40-44	1,688	1,217	2,765	600	690	2,124	2,585	879	1,275
45-49	1,438	1,106	2,527	646	602	1,791	2,240	802	1,137
50-54	1,380	1,055	2,093	608	512	1,451	2,108	708	987
55-59	1,089	828	1,667	439	367	1,119	1,622	529	846
60-64	941	707	1,291	320	349	817	1,343	442	680
65-69	861	724	1,138	388	320	781	1,224	423	623
70-74	640	610	939	385	295	599	967	364	530
75+	706	711	1,248	441	394	859	1,280	480	870
Median Age	39.3	38.7	35.5	40.3	36.7	34.1	37.4	37.8	37.5
Mean Age	38.4	38.6	35.7	39.4	36.9	34.7	37.2	37.6	37.9
Females									
TOTAL	17,021	14,579	32,436	7,759	8,064	24,058	30,880	9,829	14,954
0-4	885	734	1,815	320	455	1,496	1,582	539	740
5-9	1,024	916	2,060	419	582	1,656	1,938	639	1,012
10-14	1,090	856	2,269	468	533	1,736	1,768	680	1,039
15-19	1,252	912	2,545	621	632	1,917	2,044	784	1,128
20-24	918	766	2,204	475	524	1,682	1,830	560	892
25-29	797	721	1,874	313	412	1,486	1,600	498	762
30-34	1,167	1,043	2,166	391	542	1,741	2,095	650	931
35-39	1,560	1,218	2,667	549	704	2,128	2,682	790	1,209
40-44	1,453	1,260	2,714	599	661	1,960	2,558	795	1,127
45-49	1,342	1,047	2,430	594	578	1,748	2,198	687	1,019
50-54	1,195	989	2,113	537	501	1,490	2,195	601	944
55-59	1,003	844	1,622	454	365	1,086	1,708	538	760
60-64	875	735	1,371	365	315	899	1,457	404	664
65-69	831	707	1,296	480	339	913	1,427	462	685
70-74	637	712	1,148	465	313	786	1,368	423	648
75+	992	1,119	2,142	709	608	1,334	2,430	779	1,394
Median Age	39.4	40.5	37.4	42.9	37.4	35.7	39.8	38.7	39.1
Mean Age	39.2	40.7	38.0	42.3	38.2	36.5	40.2	39.3	40.0
Both Sexes									
TOTAL	34,947	29,112	64,823	15,349	16,058	48,269	60,581	19,879	30,127
0-4	1,795	1,549	3,706	682	921	2,895	3,306	1,074	1,552
5-9	2,106	1,892	4,318	824	1,121	3,354	4,037	1,371	1,992
10-14	2,232	1,778	4,531	1,003	1,090	3,674	3,680	1,353	2,058
15-19	2,607	1,801	5,336	1,268	1,317	3,950	4,078	1,528	2,292
20-24	1,993	1,609	4,647	1,006	1,084	3,458	3,811	1,163	1,924
25-29	1,702	1,512	3,822	657	840	3,170	3,272	1,033	1,666
30-34	2,392	2,100	4,509	818	1,057	3,690	4,197	1,346	1,958
35-39	3,049	2,500	5,450	1,061	1,419	4,321	5,490	1,695	2,496
40-44	3,141	2,477	5,479	1,199	1,351	4,084	5,143	1,674	2,402
45-49	2,780	2,153	4,957	1,240	1,180	3,539	4,438	1,489	2,156
50-54	2,575	2,044	4,206	1,145	1,013	2,941	4,303	1,309	1,931
55-59	2,092	1,672	3,289	893	732	2,205	3,330	1,067	1,606
60-64	1,816	1,442	2,662	685	664	1,716	2,800	846	1,344
65-69	1,692	1,431	2,434	868	659	1,694	2,651	885	1,308
70-74	1,277	1,322	2,087	850	608	1,385	2,335	787	1,178
75+	1,698	1,830	3,390	1,150	1,002	2,193	3,710	1,259	2,264
Median Age	39.4	39.6	36.4	41.5	37.1	34.9	38.6	38.2	38.3
Mean Age	38.8	39.7	36.9	40.9	37.6	35.6	38.7	38.4	38.9

See footnote(s) and abbreviation(s) at the end of the publication.

Voir renvoi(s) et abréviation(s) à la fin de la publication.

Table 1.17 Estimates of Population for Census Divisions by Age Group and Sex, July 1, 1998¹⁵(PR) - continued

Tableau 1.17 Estimations de la population des divisions de recensement selon le groupe d'âge et le sexe

au 1^{er} juillet 1998¹⁵(PR) - suite

Census Divisions ¹ - Divisions de recensement ¹									Âge et sexe
Bonaventure	Brome-Missisquoi	Champlain	Charlevoix	Charlevoix-Est	Coaticook	Communauté-urbaine -de- l'Outaouais	Communauté-urbaine- de- Montréal	Communauté-urbaine -de- Québec	
9,751	23,527	155,702	6,801	8,531	8,096	109,928	870,592	247,607	Masculin
									TOTAL
492	1,195	9,203	280	444	475	7,438	55,073	13,030	0-4
607	1,634	10,580	376	489	649	8,602	51,403	14,313	5-9
641	1,569	9,716	394	557	626	7,607	45,700	13,726	10-14
736	1,846	11,327	497	637	633	7,375	48,774	16,280	15-19
709	1,504	12,023	412	539	566	7,477	60,735	18,660	20-24
492	1,231	11,178	357	491	440	8,322	75,399	19,474	25-29
650	1,553	11,887	458	598	592	10,148	81,865	20,287	30-34
807	2,084	13,219	539	690	709	11,185	79,663	22,563	35-39
874	2,004	13,452	634	819	668	10,280	70,979	22,274	40-44
731	1,872	12,508	641	722	579	8,441	61,314	20,087	45-49
674	1,701	11,636	565	608	497	7,010	53,519	17,699	50-54
597	1,364	8,995	439	444	416	4,883	43,566	13,757	55-59
464	1,028	6,416	327	378	330	3,531	37,391	10,198	60-64
412	987	5,289	308	412	322	3,021	35,730	9,290	65-69
317	780	3,797	241	299	243	2,222	29,396	7,194	70-74
548	1,175	4,476	333	404	351	2,386	40,085	8,775	75+
38.4	37.9	35.8	40.7	38.7	35.5	34.1	36.0	36.8	Âge médian
38.3	37.7	35.8	39.6	38.2	35.8	33.8	37.2	37.0	Âge moyen
									Féminin
9,863	23,264	163,717	6,811	8,618	7,997	113,852	936,162	266,475	TOTAL
499	1,167	8,748	276	429	497	7,148	52,617	12,498	0-4
611	1,554	10,155	372	422	663	8,380	49,517	13,924	5-9
626	1,531	9,371	408	511	628	7,281	43,700	12,896	10-14
700	1,640	10,679	466	704	615	7,061	47,005	15,711	15-19
603	1,328	11,349	386	557	508	7,505	62,039	18,746	20-24
449	1,069	10,376	334	479	404	8,279	72,938	17,938	25-29
647	1,495	11,506	423	538	546	10,382	74,514	18,809	30-34
829	1,904	13,848	532	722	667	11,557	75,841	21,923	35-39
821	1,874	14,392	570	735	588	10,526	72,104	23,283	40-44
743	1,788	13,908	498	674	526	8,710	66,292	21,577	45-49
686	1,640	12,830	496	555	479	7,028	59,344	19,464	50-54
589	1,244	9,472	400	499	385	4,939	49,065	15,133	55-59
455	1,034	6,890	361	403	321	3,826	43,976	11,854	60-64
444	1,040	6,169	350	419	337	3,495	44,697	11,908	65-69
391	982	5,239	278	367	294	3,050	41,931	10,628	70-74
770	1,974	8,785	661	604	539	4,685	80,582	20,183	75+
39.8	39.9	38.6	41.8	39.7	36.1	35.4	39.3	40.2	Âge médian
39.9	40.1	38.3	42.1	39.9	36.9	35.6	40.7	40.5	Âge moyen
									Sexes réunis
19,614	46,791	319,419	13,612	17,149	16,093	223,780	1,806,754	514,082	TOTAL
991	2,362	17,951	556	873	972	14,586	107,690	25,528	0-4
1,218	3,188	20,735	748	911	1,312	16,982	100,920	28,237	5-9
1,267	3,100	19,087	802	1,068	1,254	14,888	89,400	26,622	10-14
1,436	3,486	22,006	963	1,341	1,248	14,436	95,779	31,991	15-19
1,312	2,832	23,372	798	1,096	1,074	14,982	122,774	37,406	20-24
941	2,300	21,554	691	970	844	16,601	148,337	37,412	25-29
1,297	3,048	23,393	881	1,136	1,138	20,530	156,379	39,096	30-34
1,636	3,988	27,067	1,071	1,412	1,376	22,742	155,504	44,486	35-39
1,695	3,878	27,844	1,204	1,554	1,256	20,806	143,083	45,557	40-44
1,474	3,660	26,416	1,139	1,396	1,105	17,151	127,606	41,664	45-49
1,360	3,341	24,466	1,061	1,163	976	14,038	112,863	37,163	50-54
1,186	2,608	18,467	839	943	801	9,822	92,631	28,890	55-59
919	2,062	13,306	688	781	651	7,357	81,367	22,052	60-64
856	2,027	11,458	658	831	659	6,516	80,427	21,198	65-69
708	1,762	9,036	519	666	537	5,272	71,327	17,822	70-74
1,318	3,149	13,261	994	1,008	890	7,071	120,667	28,958	75+
39.1	38.9	37.2	41.2	39.2	35.7	34.8	37.6	38.5	Âge médian
39.1	38.9	37.1	40.8	39.1	36.4	34.7	39.0	38.8	Âge moyen

See footnote(s) and abbreviation(s) at the end of the publication.

Voir renvoi(s) et abréviation(s) à la fin de la publication.

Table 1.17 Estimates of Population for Census Divisions by Age Group and Sex, July 1, 1998¹⁵ (PR) - continued

Tableau 1.17 Estimations de la population des divisions de recensement selon le groupe d'âge et le sexe

au 1^{er} juillet 1998¹⁵ (PR) - suite

Age and Sex	Census Divisions ¹ - Divisions de recensement ¹								
	D'Autray	Denis-Riverin	Desjardins	Deux-Montagnes	Drummond	Francheville	Joliette	Kamouraska	L'Amiante
Males									
TOTAL	19,816	6,802	25,166	41,521	43,447	69,456	26,338	11,551	22,383
0-4	1,281	373	1,320	2,790	2,481	3,723	1,471	570	1,024
5-9	1,548	395	1,579	3,532	2,940	4,341	1,783	702	1,267
10-14	1,345	424	1,492	3,087	2,900	4,173	1,802	790	1,429
15-19	1,414	511	2,018	3,196	3,533	5,145	2,039	942	1,897
20-24	1,094	426	1,958	2,661	3,280	5,016	1,871	851	1,678
25-29	982	383	1,670	2,340	2,791	4,120	1,494	657	1,192
30-34	1,520	448	1,947	3,511	3,233	5,148	1,771	710	1,343
35-39	1,865	540	2,195	4,131	3,829	6,049	2,298	933	1,729
40-44	1,735	616	2,234	3,880	3,678	6,373	2,363	1,020	1,903
45-49	1,472	616	2,065	3,261	3,482	5,746	2,124	862	1,839
50-54	1,298	494	1,885	2,728	2,917	4,834	1,915	819	1,670
55-59	1,066	361	1,327	1,915	2,274	3,898	1,441	585	1,284
60-64	899	321	995	1,399	1,602	3,033	1,146	503	1,038
65-69	845	309	875	1,168	1,554	2,908	1,018	519	1,117
70-74	696	266	654	866	1,254	2,210	816	416	886
75+	756	319	952	1,056	1,699	2,739	986	672	1,087
Median Age	36.9	39.1	36.4	34.6	35.8	37.6	37.2	38.0	39.0
Mean Age	36.6	38.4	36.5	33.9	36.0	37.3	36.7	38.1	38.6
Females									
TOTAL	19,490	6,881	26,860	41,876	43,521	73,687	27,782	11,644	22,894
0-4	1,183	328	1,295	2,746	2,378	3,589	1,360	542	941
5-9	1,413	374	1,580	3,383	2,755	4,090	1,646	707	1,161
10-14	1,232	417	1,530	2,810	2,693	3,983	1,708	720	1,323
15-19	1,249	469	1,827	3,100	3,324	4,903	1,949	900	1,757
20-24	1,043	403	1,883	2,425	3,043	5,003	1,760	786	1,570
25-29	1,004	362	1,537	2,412	2,426	3,972	1,363	558	1,035
30-34	1,537	439	1,817	3,606	3,014	4,884	1,738	664	1,257
35-39	1,716	585	2,211	4,230	3,633	6,233	2,423	912	1,639
40-44	1,611	613	2,339	3,884	3,588	6,348	2,542	947	1,911
45-49	1,381	557	2,215	3,107	3,372	5,637	2,240	899	1,854
50-54	1,251	456	1,959	2,608	2,868	5,091	1,991	815	1,622
55-59	1,033	375	1,415	1,876	2,247	4,150	1,518	589	1,388
60-64	872	330	1,085	1,393	1,701	3,468	1,221	466	1,281
65-69	938	360	1,130	1,351	1,748	3,527	1,217	570	1,269
70-74	724	283	1,048	1,163	1,676	3,153	1,086	540	1,132
75+	1,303	530	1,989	1,782	3,055	5,656	2,020	1,029	1,754
Median Age	38.2	40.5	39.5	35.5	38.0	40.1	39.9	40.2	42.0
Mean Age	38.6	40.5	39.6	35.4	38.5	40.5	39.8	40.5	41.5
Both Sexes									
TOTAL	39,306	13,683	52,026	83,397	86,968	143,143	54,120	23,195	45,277
0-4	2,464	701	2,615	5,536	4,859	7,312	2,831	1,112	1,965
5-9	2,961	769	3,159	6,915	5,695	8,431	3,429	1,409	2,428
10-14	2,577	841	3,022	5,897	5,593	8,156	3,510	1,510	2,752
15-19	2,663	980	3,845	6,296	6,857	10,048	3,988	1,842	3,654
20-24	2,137	829	3,841	5,086	6,323	10,019	3,631	1,637	3,248
25-29	1,986	745	3,207	4,752	5,217	8,092	2,857	1,215	2,227
30-34	3,057	887	3,764	7,117	6,247	10,032	3,509	1,374	2,600
35-39	3,581	1,125	4,406	8,361	7,462	12,282	4,721	1,845	3,368
40-44	3,346	1,229	4,573	7,764	7,266	12,721	4,905	1,967	3,814
45-49	2,853	1,173	4,280	6,368	6,854	11,383	4,364	1,761	3,693
50-54	2,549	950	3,844	5,336	5,785	9,925	3,906	1,634	3,292
55-59	2,099	736	2,742	3,791	4,521	8,048	2,959	1,174	2,672
60-64	1,771	651	2,080	2,792	3,303	6,501	2,367	969	2,319
65-69	1,783	669	2,005	2,519	3,302	6,435	2,235	1,089	2,386
70-74	1,420	549	1,702	2,029	2,930	5,363	1,902	956	2,018
75+	2,059	849	2,941	2,838	4,754	8,395	3,006	1,701	2,841
Median Age	37.5	39.9	38.0	35.1	36.8	38.9	38.6	39.0	40.5
Mean Age	37.6	39.5	38.1	34.7	37.3	38.9	38.3	39.3	40.1

See footnote(s) and abbreviation(s) at the end of the publication.

Voir renvoi(s) et abréviation(s) à la fin de la publication.

Table 1.17 Estimates of Population for Census Divisions by Age Group and Sex, July 1, 1998¹⁵(PR) - continued

Tableau 1.17 Estimations de la population des divisions de recensement selon le groupe d'âge et le sexe

au 1^{er} juillet 1998¹⁵(PR) - suite

Census Divisions ¹ - Divisions de recensement ¹									Âge et sexe
L'Assomption	L'Érable	L'Île-d'Orléans	L'Islet	La Côte-de-Beaupré	La Côte-de-Gaspé	La Haute-Côte-Nord	La Haute-Yamaska	La Jacques-Cartier	
52,866	12,464	3,569	10,085	11,153	10,389	6,852	39,599	13,761	Masculin
									TOTAL
3,486	776	181	489	598	506	367	2,348	1,035	0-4
4,511	833	226	643	718	599	460	2,903	1,194	5-9
3,904	851	195	687	634	693	427	2,768	856	10-14
4,025	1,039	244	727	740	841	521	2,974	901	15-19
3,255	871	252	659	669	759	540	2,748	845	20-24
2,647	772	178	544	650	562	398	2,457	972	25-29
3,938	855	224	704	854	744	546	3,257	1,400	30-34
5,525	1,050	279	878	1,033	932	601	3,669	1,574	35-39
5,382	1,003	290	919	1,033	1,048	645	3,572	1,264	40-44
4,248	934	321	751	962	893	498	3,005	1,053	45-49
3,767	807	316	692	871	672	459	2,581	842	50-54
2,644	692	254	559	656	521	378	1,952	607	55-59
1,858	541	179	436	473	425	325	1,495	407	60-64
1,597	510	152	432	447	407	277	1,356	336	65-69
1,050	405	122	443	350	333	194	1,092	215	70-74
1,029	525	156	522	465	454	216	1,422	260	75+
35.6	36.2	40.1	38.4	38.5	37.6	36.5	35.5	34.0	Âge médian
34.2	36.4	38.9	38.3	37.9	37.3	36.4	35.6	33.1	Âge moyen
									Féminin
52,920	12,577	3,434	10,037	10,955	10,422	6,696	40,211	12,302	TOTAL
3,390	690	168	542	529	473	367	2,218	986	0-4
4,229	731	200	648	683	604	463	2,739	1,123	5-9
3,725	794	208	634	612	652	448	2,658	899	10-14
3,824	979	219	679	679	809	507	2,890	734	15-19
2,986	863	220	586	612	689	432	2,566	633	20-24
2,796	605	167	476	593	543	396	2,260	906	25-29
4,216	790	242	626	810	796	555	2,983	1,294	30-34
5,641	994	293	838	963	916	598	3,669	1,351	35-39
5,297	985	283	786	966	985	589	3,641	1,146	40-44
4,271	946	285	689	932	841	470	2,922	883	45-49
3,671	897	281	640	782	652	431	2,528	709	50-54
2,447	758	244	519	593	565	347	2,060	508	55-59
1,782	593	145	512	502	453	301	1,586	337	60-64
1,736	552	151	499	502	455	280	1,602	314	65-69
1,248	495	110	498	459	412	223	1,464	231	70-74
1,661	905	218	865	738	577	289	2,425	248	75+
36.2	39.2	40.0	39.9	40.0	38.5	36.5	37.5	33.5	Âge médian
35.2	39.3	39.6	40.5	40.0	38.7	36.9	37.8	32.7	Âge moyen
									Sexes réunis
105,786	25,041	7,003	20,122	22,108	20,811	13,548	79,810	26,063	TOTAL
6,876	1,466	349	1,031	1,127	979	734	4,566	2,021	0-4
8,740	1,564	426	1,291	1,401	1,203	923	5,642	2,317	5-9
7,629	1,645	403	1,321	1,246	1,345	875	5,426	1,755	10-14
7,849	2,018	463	1,406	1,419	1,650	1,028	5,864	1,635	15-19
6,241	1,734	472	1,245	1,281	1,448	972	5,314	1,478	20-24
5,443	1,377	345	1,020	1,243	1,105	794	4,717	1,878	25-29
8,154	1,645	466	1,330	1,664	1,540	1,101	6,240	2,694	30-34
11,166	2,044	572	1,716	1,996	1,848	1,199	7,338	2,925	35-39
10,679	1,988	573	1,705	1,999	2,033	1,234	7,213	2,410	40-44
8,519	1,880	606	1,440	1,894	1,734	968	5,927	1,936	45-49
7,438	1,704	597	1,332	1,653	1,324	890	5,109	1,551	50-54
5,091	1,450	498	1,078	1,249	1,086	725	4,012	1,115	55-59
3,640	1,134	324	948	975	878	626	3,081	744	60-64
3,333	1,062	303	931	949	862	557	2,958	650	65-69
2,298	900	232	941	809	745	417	2,556	446	70-74
2,690	1,430	374	1,387	1,203	1,031	505	3,847	508	75+
35.9	37.7	40.1	39.2	39.2	38.1	36.5	36.5	33.8	Âge médian
34.7	37.9	39.2	39.4	38.9	38.0	36.7	36.7	32.9	Âge moyen

See footnote(s) and abbreviation(s) at the end of the publication.

Voir renvoi(s) et abréviation(s) à la fin de la publication.

Table 1.17 Estimates of Population for Census Divisions by Age Group and Sex, July 1, 1998¹⁵ (PR) - continued

Tableau 1.17 Estimations de la population des divisions de recensement selon le groupe d'âge et le sexe

au 1^{er} juillet 1998¹⁵ (PR) - suite

Age and Sex	Census Divisions ¹ - Divisions de recensement ¹								
	La Matapédia	La Mitis	La Nouvelle-Beauce	La Rivière-du-Nord	La Vallée-de-la-Gatineau	La Vallée-du-Richelieu	Lac-Saint-Jean-Est	Lajemmerais	Laval
Males									
TOTAL	10,619	10,186	13,064	43,695	10,638	58,822	26,879	50,709	168,404
0-4	575	593	741	2,743	611	3,745	1,476	3,421	10,489
5-9	686	649	930	3,253	698	4,562	1,816	4,073	11,703
10-14	786	627	963	2,875	696	4,094	2,043	3,638	10,534
15-19	863	744	1,071	3,008	656	4,701	2,405	3,846	11,547
20-24	790	641	968	2,835	621	4,080	2,103	3,337	11,041
25-29	534	549	857	2,710	573	2,973	1,461	2,723	10,907
30-34	703	655	1,074	3,773	769	4,347	1,806	4,125	13,724
35-39	937	831	1,179	4,253	884	5,543	2,445	5,171	16,223
40-44	978	910	1,113	4,033	927	5,272	2,579	4,908	14,504
45-49	816	831	1,006	3,320	820	4,890	1,962	3,939	12,260
50-54	691	718	780	2,857	736	4,595	1,653	3,883	11,206
55-59	508	568	599	2,237	661	3,385	1,318	2,735	8,908
60-64	409	412	492	1,730	578	2,183	1,141	1,815	7,848
65-69	408	479	426	1,513	540	1,830	1,069	1,371	7,084
70-74	396	406	353	1,227	404	1,296	796	850	5,232
75+	539	573	512	1,328	464	1,326	806	874	5,194
Median Age	37.1	38.9	34.7	35.8	38.9	35.8	35.7	35.2	36.3
Mean Age	37.0	38.4	35.3	35.6	38.4	34.9	35.5	34.0	36.3
Females									
TOTAL	10,435	10,161	12,623	44,194	10,308	59,440	26,254	50,255	174,017
0-4	565	482	784	2,743	569	3,672	1,326	3,273	10,164
5-9	732	627	929	3,145	676	4,436	1,738	3,826	11,614
10-14	722	677	900	2,717	662	3,893	1,960	3,412	10,085
15-19	776	759	975	2,844	648	4,413	2,313	3,594	10,820
20-24	668	574	835	2,666	590	3,539	1,865	3,006	10,410
25-29	511	477	743	2,683	563	3,051	1,278	2,789	10,485
30-34	663	612	971	3,545	801	4,587	1,719	4,199	13,357
35-39	932	850	1,012	4,130	877	5,703	2,409	5,215	16,048
40-44	911	809	1,022	3,924	816	5,422	2,333	4,846	14,876
45-49	714	795	882	3,337	704	5,008	1,861	4,150	12,747
50-54	624	650	757	2,881	725	4,472	1,610	3,745	11,772
55-59	460	526	594	2,291	634	3,184	1,387	2,488	9,744
60-64	441	460	464	1,740	536	2,227	1,233	1,665	8,183
65-69	452	510	516	1,830	523	1,840	1,171	1,423	7,894
70-74	462	506	438	1,535	373	1,592	916	1,035	6,205
75+	802	847	801	2,183	611	2,401	1,135	1,589	9,613
Median Age	38.1	40.1	35.8	37.2	38.8	36.9	37.1	36.0	38.2
Mean Age	38.7	40.5	37.0	37.3	39.0	36.3	37.0	35.1	38.4
Both Sexes									
TOTAL	21,054	20,347	25,687	87,889	20,946	118,262	53,133	100,964	342,421
0-4	1,140	1,075	1,525	5,486	1,180	7,417	2,802	6,694	20,653
5-9	1,418	1,276	1,859	6,398	1,374	8,998	3,554	7,899	23,317
10-14	1,508	1,304	1,863	5,592	1,358	7,987	4,003	7,050	20,619
15-19	1,639	1,503	2,046	5,852	1,304	9,114	4,718	7,440	22,367
20-24	1,458	1,215	1,803	5,501	1,211	7,619	3,968	6,343	21,451
25-29	1,045	1,026	1,600	5,393	1,136	6,024	2,739	5,512	21,392
30-34	1,366	1,267	2,045	7,318	1,570	8,934	3,525	8,324	27,081
35-39	1,869	1,681	2,191	8,383	1,761	11,246	4,854	10,386	32,271
40-44	1,889	1,719	2,135	7,957	1,743	10,694	4,912	9,754	29,380
45-49	1,530	1,626	1,888	6,657	1,524	9,898	3,823	8,089	25,007
50-54	1,315	1,368	1,537	5,738	1,461	9,067	3,263	7,628	22,978
55-59	968	1,094	1,193	4,528	1,295	6,569	2,705	5,223	18,652
60-64	850	872	956	3,470	1,114	4,410	2,374	3,480	16,031
65-69	860	989	942	3,343	1,063	3,670	2,240	2,794	14,978
70-74	858	912	791	2,762	777	2,888	1,712	1,885	11,437
75+	1,341	1,420	1,313	3,511	1,075	3,727	1,941	2,463	14,807
Median Age	37.6	39.5	35.2	36.5	38.8	36.4	36.4	35.6	37.2
Mean Age	37.9	39.4	36.1	36.4	38.7	35.6	36.2	34.6	37.4

See footnote(s) and abbreviation(s) at the end of the publication.

Voir renvoi(s) et abréviation(s) à la fin de la publication.

Table 1.17 Estimates of Population for Census Divisions by Age Group and Sex, July 1, 1998¹⁵(PR) - continuedTableau 1.17 Estimations de la population des divisions de recensement selon le groupe d'âge et le sexe au 1^{er} juillet 1998¹⁵(PR) - suite

Census Divisions ¹ - Divisions de recensement ¹									Âge et sexe
Le Bas-Richelieu	Le Centre-de-la-Mauricie	Le Domaine-du-Roy	Le Fjord-du-Saguenay	Le Granit	Le Haut-Richelieu	Le Haut-Saint-François	Le Haut-Saint-Laurent	Le Haut-Saint-Maurice	
25,836	33,037	17,155	86,688	11,175	50,311	11,600	12,762	8,496	Masculin
									TOTAL
1,177	1,533	981	4,684	607	3,052	762	747	538	0-4
1,366	2,044	1,133	5,699	735	3,876	868	1,001	670	5-9
1,519	2,037	1,335	5,935	821	3,418	808	998	624	10-14
1,979	2,433	1,629	7,618	901	3,771	848	961	656	15-19
1,738	2,151	1,275	7,071	764	3,144	738	774	549	20-24
1,406	1,540	907	4,702	637	2,965	633	670	488	25-29
1,630	2,096	1,128	6,033	798	3,789	831	938	628	30-34
2,105	2,871	1,592	7,930	933	4,754	943	1,072	747	35-39
2,465	3,226	1,637	8,358	957	4,479	969	1,001	732	40-44
2,234	2,708	1,331	7,005	884	3,880	919	920	562	45-49
2,182	2,372	1,118	5,922	725	3,309	771	838	525	50-54
1,638	1,883	865	4,318	562	2,560	618	655	474	55-59
1,213	1,468	676	3,391	463	2,007	501	574	380	60-64
1,202	1,712	588	3,099	456	1,975	451	547	364	65-69
823	1,331	462	2,420	345	1,486	382	457	262	70-74
1,159	1,632	498	2,503	587	1,846	558	609	297	75+
40.0	39.7	35.7	36.1	36.7	36.2	36.6	36.3	35.7	Âge médian
38.9	39.0	35.2	35.6	37.0	36.0	36.6	36.7	35.7	Âge moyen
26,599	35,006	17,035	87,296	10,642	50,541	10,882	12,366	8,082	Féminin
									TOTAL
1,128	1,458	949	4,424	547	3,085	672	763	572	0-4
1,425	1,786	1,121	5,432	692	3,647	763	934	553	5-9
1,494	2,023	1,256	5,554	771	3,218	834	950	566	10-14
1,879	2,355	1,500	7,062	808	3,409	784	871	542	15-19
1,660	2,001	1,176	6,249	648	2,993	618	680	493	20-24
1,218	1,513	831	4,424	516	2,867	547	610	438	25-29
1,588	2,056	1,174	5,765	681	3,858	801	897	572	30-34
2,122	2,983	1,508	7,858	913	4,582	897	1,041	706	35-39
2,451	3,045	1,448	8,121	885	4,331	843	908	677	40-44
2,242	2,635	1,267	6,719	749	3,798	768	850	548	45-49
2,076	2,377	1,132	5,858	652	3,233	716	783	502	50-54
1,583	1,923	861	4,510	538	2,460	534	678	423	55-59
1,301	1,772	722	3,816	499	2,108	508	562	382	60-64
1,342	2,048	687	3,704	520	2,064	454	536	322	65-69
1,178	1,895	568	3,235	463	1,871	405	487	318	70-74
1,912	3,136	835	4,565	760	3,017	738	816	468	75+
41.6	42.2	36.7	38.1	38.6	37.4	37.3	37.3	37.4	Âge médian
41.0	42.3	36.9	38.0	39.1	37.7	37.9	37.9	37.4	Âge moyen
52,435	68,043	34,190	173,984	21,817	100,852	22,482	25,128	16,578	Sexes réunis
									TOTAL
2,305	2,991	1,930	9,108	1,154	6,137	1,434	1,510	1,110	0-4
2,791	3,830	2,254	11,131	1,427	7,523	1,631	1,935	1,223	5-9
3,013	4,060	2,591	11,489	1,592	6,636	1,642	1,948	1,190	10-14
3,858	4,788	3,129	14,680	1,709	7,180	1,632	1,832	1,198	15-19
3,398	4,152	2,451	13,320	1,412	6,137	1,356	1,454	1,042	20-24
2,624	3,053	1,738	9,126	1,153	5,832	1,180	1,280	926	25-29
3,218	4,152	2,302	11,798	1,479	7,647	1,632	1,835	1,200	30-34
4,227	5,854	3,100	15,788	1,846	9,336	1,840	2,113	1,453	35-39
4,916	6,271	3,085	16,479	1,842	8,810	1,812	1,909	1,409	40-44
4,476	5,343	2,598	13,724	1,633	7,678	1,687	1,770	1,110	45-49
4,258	4,749	2,250	11,780	1,377	6,542	1,487	1,621	1,027	50-54
3,221	3,806	1,726	8,828	1,100	5,020	1,152	1,333	897	55-59
2,514	3,240	1,398	7,207	962	4,115	1,009	1,136	762	60-64
2,544	3,760	1,275	6,803	976	4,039	905	1,083	686	65-69
2,001	3,226	1,030	5,655	808	3,357	787	944	580	70-74
3,071	4,768	1,333	7,068	1,347	4,863	1,296	1,425	765	75+
40.8	40.9	36.2	37.1	37.7	36.8	36.9	36.7	36.5	Âge médian
40.0	40.7	36.0	36.8	38.0	36.9	37.3	37.3	36.5	Âge moyen

See footnote(s) and abbreviation(s) at the end of the publication.

Voir renvoi(s) et abréviation(s) à la fin de la publication.

Table 1.17 Estimates of Population for Census Divisions by Age Group and Sex, July 1, 1998¹⁵ (PR) - continued

Tableau 1.17 Estimations de la population des divisions de recensement selon le groupe d'âge et le sexe

au 1^{er} juillet 1998¹⁵ (PR) - suite

Age and Sex	Census Divisions ¹ - Divisions de recensement ¹								
	Le Val-Saint-François	Les Basques	Les Chutes-de-la-Chaudière	Les Collines-de-l'Outaouais	Les Etchemins	Les Îles-de-la-Madeleine	Les Jardins-de-Napierville	Les Laurentides	Les Maskoutains
Males									
TOTAL	17,479	5,168	39,579	18,479	9,415	6,828	12,166	19,315	39,078
0-4	1,071	205	2,746	1,254	514	374	752	1,076	2,308
5-9	1,260	301	3,128	1,516	553	439	931	1,246	2,711
10-14	1,218	371	2,928	1,373	688	426	873	1,206	2,581
15-19	1,396	375	3,363	1,243	765	422	833	1,250	3,111
20-24	1,241	343	2,752	964	672	391	800	1,008	2,781
25-29	956	239	2,470	1,035	535	427	698	920	2,515
30-34	1,270	307	3,256	1,618	609	563	940	1,382	2,912
35-39	1,542	410	3,845	1,883	788	639	1,181	1,676	3,444
40-44	1,480	422	3,816	1,834	764	640	1,023	1,770	3,439
45-49	1,426	425	3,600	1,612	703	639	934	1,516	3,038
50-54	1,194	341	2,818	1,315	594	498	777	1,337	2,619
55-59	870	279	1,742	917	499	360	645	1,214	1,951
60-64	727	279	1,023	666	419	292	544	1,074	1,557
65-69	668	269	805	500	419	254	458	1,015	1,368
70-74	468	231	608	379	365	152	354	777	1,167
75+	692	371	679	370	528	312	423	848	1,576
Median Age	36.1	40.4	33.8	35.6	37.3	38.0	36.0	39.7	35.9
Mean Age	36.0	40.3	32.9	34.4	37.8	37.5	35.9	38.9	36.1
Females									
TOTAL	16,877	5,095	39,446	17,411	9,033	6,857	11,526	19,190	40,841
0-4	1,027	192	2,687	1,155	462	329	722	1,005	2,320
5-9	1,185	246	3,010	1,466	552	459	888	1,112	2,555
10-14	1,101	303	2,702	1,237	632	396	798	1,142	2,473
15-19	1,266	413	3,118	1,118	724	451	806	1,206	2,952
20-24	1,046	327	2,673	865	556	367	648	849	2,623
25-29	941	196	2,578	1,023	396	451	640	951	2,355
30-34	1,233	286	3,326	1,620	581	590	874	1,329	2,872
35-39	1,466	374	3,915	1,878	729	644	1,074	1,721	3,410
40-44	1,458	408	3,924	1,821	737	601	925	1,623	3,385
45-49	1,275	379	3,541	1,420	632	508	832	1,497	2,920
50-54	1,059	361	2,673	1,144	568	488	734	1,404	2,662
55-59	821	296	1,487	790	484	365	579	1,204	2,087
60-64	714	247	1,009	590	460	294	489	1,039	1,712
65-69	664	260	911	458	440	257	463	1,050	1,642
70-74	567	273	707	332	406	211	371	821	1,597
75+	1,054	534	1,185	494	674	446	683	1,237	3,276
Median Age	37.2	42.7	34.5	35.7	39.2	38.0	36.8	40.8	38.3
Mean Age	37.6	42.7	33.9	34.6	39.6	38.7	37.2	40.6	39.1
Both Sexes									
TOTAL	34,356	10,263	79,025	35,890	18,448	13,685	23,692	38,505	79,919
0-4	2,098	397	5,433	2,409	976	703	1,474	2,081	4,628
5-9	2,445	547	6,138	2,982	1,105	898	1,819	2,358	5,266
10-14	2,319	674	5,630	2,610	1,320	822	1,671	2,348	5,054
15-19	2,662	788	6,481	2,361	1,489	873	1,639	2,456	6,063
20-24	2,287	670	5,425	1,829	1,228	758	1,448	1,857	5,404
25-29	1,897	435	5,048	2,058	931	878	1,338	1,871	4,870
30-34	2,503	593	6,582	3,238	1,190	1,153	1,814	2,711	5,784
35-39	3,008	784	7,760	3,761	1,517	1,283	2,255	3,397	6,854
40-44	2,938	830	7,740	3,655	1,501	1,241	1,948	3,393	6,824
45-49	2,701	804	7,141	3,032	1,335	1,147	1,766	3,013	5,958
50-54	2,253	702	5,491	2,459	1,162	986	1,511	2,741	5,281
55-59	1,691	575	3,229	1,707	983	725	1,224	2,418	4,038
60-64	1,441	526	2,032	1,256	879	586	1,033	2,113	3,269
65-69	1,332	529	1,716	958	859	511	921	2,065	3,010
70-74	1,035	504	1,315	711	771	363	725	1,598	2,764
75+	1,746	905	1,864	864	1,202	758	1,106	2,085	4,852
Median Age	36.7	41.6	34.2	35.6	38.3	38.0	36.4	40.2	37.2
Mean Age	36.8	41.5	33.4	34.5	38.7	38.1	36.5	39.8	37.6

See footnote(s) and abbreviation(s) at the end of the publication.

Voir renvoi(s) et abréviation(s) à la fin de la publication.

Table 1.17 Estimates of Population for Census Divisions by Age Group and Sex, July 1, 1998¹⁵(PR) - continued

Tableau 1.17 Estimations de la population des divisions de recensement selon le groupe d'âge et le sexe

au 1^{er} juillet 1998¹⁵(PR) - suite

Census Divisions ¹ - Divisions de recensement ¹									Âge et sexe
Les Moulins	Les Pays-d'en-Haut	Lotbinière	Manicouagan	Maria-Chapdelaine	Maskinongé	Matane	Matawinie	Mékinac	
55,435	15,260	14,039	18,893	14,414	12,075	11,755	22,263	6,823	Masculin
									TOTAL
4,045	656	823	1,108	813	552	559	1,192	295	0-4
5,240	818	1,044	1,320	940	657	719	1,475	363	5-9
4,338	769	1,000	1,313	1,144	750	738	1,304	453	10-14
4,188	873	1,108	1,514	1,391	833	918	1,498	522	15-19
3,535	692	1,000	1,392	1,184	708	831	1,120	429	20-24
3,038	618	819	1,178	787	595	596	982	317	25-29
4,741	1,045	979	1,562	926	889	760	1,367	433	30-34
6,068	1,329	1,212	1,828	1,292	1,072	997	1,886	510	35-39
5,449	1,404	1,206	1,794	1,281	1,123	1,108	1,827	568	40-44
4,336	1,244	1,087	1,480	1,095	926	1,007	1,645	576	45-49
3,669	1,206	928	1,282	900	905	857	1,500	525	50-54
2,403	1,144	719	1,014	719	744	678	1,486	399	55-59
1,631	1,053	585	733	593	676	513	1,405	372	60-64
1,217	1,030	511	589	496	570	531	1,500	344	65-69
814	719	421	387	368	491	398	1,032	321	70-74
723	660	597	399	485	584	545	1,044	396	75+
33.7	43.0	36.0	35.2	35.1	39.9	38.8	40.8	40.8	Âge médian
32.3	41.8	36.1	34.8	35.1	39.5	38.2	40.0	40.1	Âge moyen
									Féminin
54,108	15,379	13,433	17,745	13,920	12,047	11,977	21,431	6,669	TOTAL
3,822	677	740	1,031	691	548	454	1,135	284	0-4
4,959	801	959	1,219	950	624	644	1,457	335	5-9
4,131	767	1,012	1,134	1,051	686	751	1,291	364	10-14
3,865	808	1,054	1,408	1,344	774	864	1,212	499	15-19
3,210	601	864	1,300	1,082	647	750	921	372	20-24
3,139	719	693	1,115	637	559	593	983	292	25-29
5,058	1,004	917	1,491	890	817	767	1,451	349	30-34
6,053	1,358	1,140	1,737	1,223	981	1,066	1,807	545	35-39
5,359	1,445	996	1,664	1,236	1,004	1,096	1,708	563	40-44
4,168	1,196	1,001	1,333	968	889	1,000	1,424	513	45-49
3,341	1,165	830	1,190	857	858	851	1,490	459	50-54
2,141	1,146	674	863	682	708	623	1,427	412	55-59
1,462	993	540	725	571	663	543	1,408	377	60-64
1,231	960	547	576	559	610	557	1,327	381	65-69
959	738	484	412	482	604	510	1,059	351	70-74
1,210	1,001	982	547	697	1,075	908	1,331	573	75+
34.1	43.3	37.2	35.5	36.3	41.9	40.4	41.3	42.6	Âge médian
32.9	42.6	38.0	35.4	36.6	42.1	40.6	40.9	42.3	Âge moyen
									Sexes réunis
109,543	30,639	27,472	36,638	28,334	24,122	23,732	43,694	13,492	TOTAL
7,867	1,333	1,563	2,139	1,504	1,100	1,013	2,327	579	0-4
10,199	1,619	2,003	2,539	1,890	1,281	1,363	2,932	698	5-9
8,469	1,536	2,012	2,447	2,195	1,436	1,489	2,595	817	10-14
8,053	1,681	2,162	2,922	2,735	1,607	1,782	2,710	1,021	15-19
6,745	1,293	1,864	2,692	2,266	1,355	1,581	2,041	801	20-24
6,177	1,337	1,512	2,293	1,424	1,154	1,189	1,965	609	25-29
9,799	2,049	1,896	3,053	1,816	1,706	1,527	2,818	782	30-34
12,121	2,687	2,352	3,565	2,515	2,053	2,063	3,693	1,055	35-39
10,808	2,849	2,202	3,458	2,517	2,127	2,204	3,535	1,131	40-44
8,504	2,440	2,088	2,813	2,063	1,815	2,007	3,069	1,089	45-49
7,010	2,371	1,758	2,472	1,757	1,763	1,708	2,990	984	50-54
4,544	2,290	1,393	1,877	1,401	1,452	1,301	2,913	811	55-59
3,093	2,046	1,125	1,458	1,164	1,339	1,056	2,813	749	60-64
2,448	1,990	1,058	1,165	1,055	1,180	1,088	2,827	725	65-69
1,773	1,457	905	799	850	1,095	908	2,091	672	70-74
1,933	1,661	1,579	946	1,182	1,659	1,453	2,375	969	75+
33.9	43.1	36.6	35.3	35.7	40.8	39.7	41.0	41.7	Âge médian
32.6	42.2	37.0	35.1	35.8	40.8	39.4	40.5	41.2	Âge moyen

See footnote(s) and abbreviation(s) at the end of the publication.

Voir renvoi(s) et abréviation(s) à la fin de la publication.

Table 1.17 Estimates of Population for Census Divisions by Age Group and Sex, July 1, 1998¹⁵ (PR) - continued

Tableau 1.17 Estimations de la population des divisions de recensement selon le groupe d'âge et le sexe

au 1^{er} juillet 1998¹⁵ (PR) - suite

Age and Sex	Census Divisions ¹ - Divisions de recensement ¹								
	Memphré- magog	Minganie- Basse- Côte-Nord	Mirabel	Montcalm	Montmagny	Nicolet- Yamaska	Nord- du- Québec	Pabok	Papineau
Males									
TOTAL	20,201	6,612	12,752	20,351	11,998	11,968	20,745	10,836	10,753
0-4	1,095	451	1,184	1,448	620	615	2,101	554	546
5-9	1,321	504	1,220	1,546	712	836	2,176	581	666
10-14	1,333	501	862	1,396	736	830	1,820	634	737
15-19	1,379	499	779	1,338	816	962	1,813	815	695
20-24	1,195	481	647	1,041	851	814	1,783	703	545
25-29	1,135	518	914	1,183	764	685	1,775	679	560
30-34	1,395	584	1,412	1,721	827	791	1,883	820	704
35-39	1,580	579	1,476	1,878	1,024	1,019	1,766	939	886
40-44	1,636	586	1,094	1,692	1,079	1,082	1,467	1,016	915
45-49	1,512	440	848	1,540	899	903	1,165	859	794
50-54	1,489	398	650	1,268	885	806	971	797	752
55-59	1,257	260	488	1,142	686	646	720	621	692
60-64	1,078	197	387	1,002	568	516	534	476	660
65-69	1,064	204	346	881	500	545	343	457	660
70-74	727	165	229	612	488	413	194	385	440
75+	1,005	245	216	663	543	505	234	500	501
Median Age	38.9	33.2	33.0	36.4	38.2	37.4	26.9	38.3	40.2
Mean Age	38.7	34.0	32.0	36.1	38.2	37.1	28.5	38.3	39.6
Females									
TOTAL	20,389	6,260	12,434	19,484	12,134	12,166	19,251	10,656	10,416
0-4	1,155	385	1,078	1,279	645	648	2,053	533	507
5-9	1,270	485	1,207	1,518	640	786	2,011	580	682
10-14	1,248	484	854	1,332	702	827	1,796	592	623
15-19	1,271	505	721	1,312	797	887	1,797	742	676
20-24	1,143	462	697	1,007	771	718	1,636	691	518
25-29	1,108	516	1,044	1,104	613	594	1,715	651	505
30-34	1,391	554	1,399	1,652	808	816	1,696	721	709
35-39	1,554	528	1,320	1,767	956	1,017	1,579	916	819
40-44	1,493	485	970	1,601	925	925	1,259	961	831
45-49	1,534	401	745	1,331	933	855	998	866	724
50-54	1,471	329	651	1,276	855	775	911	736	725
55-59	1,252	231	495	1,032	696	608	643	603	691
60-64	1,113	227	355	859	601	567	461	518	651
65-69	983	203	279	896	599	613	302	462	564
70-74	901	191	246	616	536	509	173	377	449
75+	1,502	274	373	902	1,057	1,021	221	707	742
Median Age	40.2	32.6	32.4	36.5	40.7	39.0	26.0	39.5	40.9
Mean Age	40.2	34.5	32.4	36.8	41.0	39.8	27.9	39.6	40.8
Both Sexes									
TOTAL	40,590	12,872	25,186	39,835	24,132	24,134	39,996	21,492	21,169
0-4	2,250	836	2,262	2,727	1,265	1,263	4,154	1,087	1,053
5-9	2,591	989	2,427	3,064	1,352	1,622	4,187	1,161	1,348
10-14	2,581	985	1,716	2,728	1,438	1,657	3,616	1,226	1,360
15-19	2,650	1,004	1,500	2,650	1,613	1,849	3,610	1,557	1,371
20-24	2,338	943	1,344	2,048	1,622	1,532	3,419	1,394	1,063
25-29	2,243	1,034	1,958	2,287	1,377	1,279	3,490	1,330	1,065
30-34	2,786	1,138	2,811	3,373	1,635	1,607	3,579	1,541	1,413
35-39	3,134	1,107	2,796	3,645	1,980	2,036	3,345	1,855	1,705
40-44	3,129	1,071	2,064	3,293	2,004	2,007	2,726	1,977	1,746
45-49	3,046	841	1,593	2,871	1,832	1,758	2,163	1,725	1,518
50-54	2,960	727	1,301	2,544	1,740	1,581	1,882	1,533	1,477
55-59	2,509	491	983	2,174	1,382	1,254	1,363	1,224	1,383
60-64	2,191	424	742	1,861	1,169	1,083	995	994	1,311
65-69	2,047	407	625	1,777	1,099	1,158	645	919	1,224
70-74	1,628	356	475	1,228	1,024	922	367	762	889
75+	2,507	519	589	1,565	1,600	1,526	455	1,207	1,243
Median Age	39.6	32.9	32.7	36.5	39.4	38.2	26.4	38.9	40.5
Mean Age	39.4	34.3	32.2	36.5	39.6	38.5	28.2	38.9	40.2

See footnote(s) and abbreviation(s) at the end of the publication.

Voir renvoi(s) et abréviation(s) à la fin de la publication.

Table 1.17 Estimates of Population for Census Divisions by Age Group and Sex, July 1, 1998¹⁵(PR) - continuedTableau 1.17 Estimations de la population des divisions de recensement selon le groupe d'âge et le sexe au 1^{er} juillet 1998¹⁵(PR) - suite

Census Divisions ¹ - Divisions de recensement ¹									Âge et sexe
Pontiac	Portneuf	Rimouski-Neigette	Rivière-du-Loup	Robert-Cliche	Roussillon	Rouville	Rouyn-Noranda	Sept-Rivières - Caniapiscou	
7,931	23,305	26,003	15,950	9,693	73,066	17,436	21,812	21,586	Masculin
									TOTAL
444	1,206	1,308	774	496	5,271	1,082	1,327	1,459	0-4
582	1,443	1,587	987	661	6,434	1,387	1,622	1,391	5-9
581	1,507	1,630	1,068	742	5,383	1,265	1,445	1,313	10-14
533	1,644	2,156	1,346	912	5,362	1,375	1,729	1,720	15-19
472	1,423	2,011	1,202	719	4,759	1,082	1,591	1,635	20-24
437	1,309	1,620	936	583	4,363	908	1,547	1,487	25-29
560	1,751	1,754	1,147	636	6,170	1,402	1,832	1,824	30-34
678	2,161	2,223	1,321	771	7,498	1,702	2,107	2,032	35-39
629	2,106	2,627	1,484	795	6,461	1,601	2,031	1,947	40-44
530	1,902	2,364	1,365	775	5,329	1,309	1,640	1,894	45-49
557	1,572	1,864	1,023	622	4,634	1,168	1,388	1,509	50-54
431	1,300	1,324	764	469	3,429	860	1,026	1,177	55-59
400	1,104	941	610	405	2,633	693	720	904	60-64
390	1,044	928	566	342	2,280	574	709	609	65-69
337	819	751	515	291	1,517	457	553	366	70-74
370	1,014	915	842	474	1,543	571	545	319	75+
37.6	38.2	37.3	36.9	35.7	34.2	35.6	34.5	34.9	Âge médian
37.8	38.0	36.6	37.2	36.3	33.5	35.2	34.5	34.4	Âge moyen
									Féminin
7,828	22,769	27,567	16,646	9,388	72,572	16,747	21,744	20,465	TOTAL
416	1,140	1,353	712	431	4,954	1,053	1,491	1,278	0-4
556	1,390	1,548	949	640	5,928	1,319	1,595	1,478	5-9
535	1,412	1,593	1,040	706	5,081	1,209	1,420	1,342	10-14
542	1,499	2,049	1,369	804	5,085	1,206	1,615	1,575	15-19
445	1,240	2,006	1,146	626	4,323	1,005	1,526	1,528	20-24
398	1,106	1,474	863	512	4,488	916	1,499	1,430	25-29
552	1,555	1,799	1,096	606	6,541	1,355	1,798	1,714	30-34
642	1,950	2,352	1,364	728	7,335	1,623	2,040	1,931	35-39
565	1,937	2,680	1,450	758	6,467	1,450	1,896	1,818	40-44
550	1,714	2,370	1,277	694	5,288	1,256	1,540	1,603	45-49
540	1,459	1,922	1,102	592	4,627	1,028	1,236	1,383	50-54
420	1,275	1,337	785	455	3,420	785	984	1,136	55-59
373	1,130	1,149	703	393	2,571	698	803	773	60-64
353	1,136	1,073	664	403	2,231	542	725	538	65-69
327	1,043	1,064	733	346	1,777	505	696	403	70-74
614	1,783	1,798	1,393	694	2,456	797	880	535	75+
38.7	40.2	39.3	39.2	37.6	34.9	35.9	34.8	34.7	Âge médian
39.4	40.5	39.0	39.9	38.4	34.8	36.1	35.3	34.6	Âge moyen
									Sexes réunis
15,759	46,074	53,570	32,596	19,081	145,638	34,183	43,556	42,051	TOTAL
860	2,346	2,661	1,486	927	10,225	2,135	2,818	2,737	0-4
1,138	2,833	3,135	1,936	1,301	12,362	2,706	3,217	2,869	5-9
1,116	2,919	3,223	2,108	1,448	10,464	2,474	2,865	2,655	10-14
1,075	3,143	4,205	2,715	1,716	10,447	2,581	3,344	3,295	15-19
917	2,663	4,017	2,348	1,345	9,082	2,087	3,117	3,163	20-24
835	2,415	3,094	1,799	1,095	8,851	1,824	3,046	2,917	25-29
1,112	3,306	3,553	2,243	1,242	12,711	2,757	3,630	3,538	30-34
1,320	4,111	4,575	2,685	1,499	14,833	3,325	4,147	3,963	35-39
1,194	4,043	5,307	2,934	1,553	12,928	3,051	3,927	3,765	40-44
1,080	3,616	4,734	2,642	1,469	10,617	2,565	3,180	3,497	45-49
1,097	3,031	3,786	2,125	1,214	9,261	2,196	2,624	2,892	50-54
851	2,575	2,661	1,549	924	6,849	1,645	2,010	2,313	55-59
773	2,234	2,090	1,313	798	5,204	1,391	1,523	1,677	60-64
743	2,180	2,001	1,230	745	4,511	1,116	1,434	1,147	65-69
664	1,862	1,815	1,248	637	3,294	962	1,249	769	70-74
984	2,797	2,713	2,235	1,168	3,999	1,368	1,425	854	75+
38.1	39.2	38.3	38.1	36.6	34.6	35.8	34.7	34.8	Âge médian
38.6	39.2	37.8	38.6	37.3	34.1	35.6	34.9	34.5	Âge moyen

See footnote(s) and abbreviation(s) at the end of the publication.

Voir renvoi(s) et abréviation(s) à la fin de la publication.

Table 1.17 Estimates of Population for Census Divisions by Age Group and Sex, July 1, 1998¹⁵ (PR) - continued

Tableau 1.17 Estimations de la population des divisions de recensement selon le groupe d'âge et le sexe

au 1^{er} juillet 1998¹⁵ (PR) - suite

Age and Sex	Census Divisions ¹ - Divisions de recensement ¹								
	Sherbrooke	Témisca- mingue	Témiscouata	Thérèse- De Blainville	Vallée- de-l'Or	Vaudreuil- Soulanges	ONT.	Algoma	Brant
Males									
TOTAL	66,396	9,387	11,735	63,495	23,207	49,947	5,623,444	64,215	61,193
0-4	4,057	659	570	4,669	1,487	3,623	377,618	3,608	4,208
5-9	4,316	657	765	5,742	1,755	4,088	404,891	4,502	4,706
10-14	4,096	707	827	4,707	1,719	3,387	391,991	4,659	4,872
15-19	4,801	768	977	4,545	1,891	3,377	381,108	4,812	4,574
20-24	5,610	680	887	4,058	1,536	2,821	379,921	4,441	4,233
25-29	5,325	641	604	3,822	1,520	2,742	407,881	3,939	3,830
30-34	5,248	739	747	5,600	1,884	4,228	474,578	4,111	4,675
35-39	5,724	827	973	6,999	2,292	5,249	511,639	5,154	5,022
40-44	5,638	797	1,013	6,029	2,213	4,723	456,803	5,232	4,876
45-49	5,136	708	946	4,706	1,788	3,939	397,943	4,681	4,317
50-54	4,388	487	786	4,139	1,389	3,363	344,540	4,043	3,763
55-59	3,138	461	594	2,970	1,095	2,434	263,983	3,504	2,824
60-64	2,388	356	516	1,856	719	1,785	226,609	3,293	2,319
65-69	2,153	316	490	1,491	744	1,613	209,382	3,170	2,211
70-74	1,808	256	450	1,069	550	1,204	170,036	2,369	2,043
75+	2,570	328	590	1,093	625	1,371	224,521	2,697	2,720
Median Age	34.8	34.1	37.5	33.9	34.6	35.7	34.9	37.0	34.5
Mean Age	35.6	34.6	37.6	32.8	34.3	34.8	35.6	37.2	35.3
Females									
TOTAL	70,868	8,955	11,561	63,177	22,135	49,956	5,788,103	65,734	63,487
0-4	3,849	536	586	4,702	1,360	3,678	360,070	3,471	4,144
5-9	4,098	634	718	5,478	1,693	3,910	384,151	4,118	4,518
10-14	3,869	679	756	4,462	1,594	3,287	370,489	4,476	4,570
15-19	4,757	744	925	4,389	1,651	3,269	361,024	4,586	4,328
20-24	5,677	628	754	3,739	1,439	2,623	367,677	4,287	4,065
25-29	4,770	561	560	3,861	1,401	2,894	409,190	3,733	3,763
30-34	4,906	684	746	5,768	1,783	4,298	473,120	4,485	4,595
35-39	5,679	763	944	6,884	2,126	5,158	511,043	5,574	5,254
40-44	5,917	728	951	5,840	2,011	4,539	468,088	5,371	5,010
45-49	5,405	565	847	4,724	1,607	3,802	408,366	4,454	4,396
50-54	4,698	528	744	3,967	1,318	3,234	350,905	4,195	3,646
55-59	3,557	386	596	2,634	988	2,197	272,833	3,613	2,846
60-64	2,746	350	528	1,864	827	1,740	237,153	3,328	2,537
65-69	2,758	387	562	1,636	728	1,653	227,456	3,240	2,419
70-74	2,647	296	525	1,291	647	1,398	211,082	2,582	2,550
75+	5,535	486	819	1,938	962	2,276	375,456	4,221	4,846
Median Age	38.1	35.1	38.9	34.4	35.4	36.0	36.6	38.4	36.7
Mean Age	39.0	36.3	39.3	33.7	35.6	35.7	37.7	38.9	37.8
Both Sexes									
TOTAL	137,264	18,342	23,296	126,672	45,342	99,903	11,411,547	129,949	124,680
0-4	7,906	1,195	1,156	9,371	2,847	7,301	737,688	7,079	8,352
5-9	8,414	1,291	1,483	11,220	3,448	7,998	789,042	8,620	9,224
10-14	7,965	1,386	1,583	9,169	3,313	6,674	762,480	9,135	9,442
15-19	9,558	1,512	1,902	8,934	3,542	6,646	742,132	9,398	8,902
20-24	11,287	1,308	1,641	7,797	2,975	5,444	747,598	8,728	8,298
25-29	10,095	1,202	1,164	7,683	2,921	5,636	817,071	7,672	7,593
30-34	10,154	1,423	1,493	11,368	3,667	8,526	947,698	8,596	9,270
35-39	11,403	1,590	1,917	13,883	4,418	10,407	1,022,682	10,728	10,276
40-44	11,555	1,525	1,964	11,869	4,224	9,262	924,891	10,603	9,886
45-49	10,541	1,273	1,793	9,430	3,395	7,741	806,309	9,135	8,713
50-54	9,086	1,015	1,530	8,106	2,707	6,597	695,445	8,238	7,409
55-59	6,695	847	1,190	5,604	2,083	4,631	536,816	7,117	5,670
60-64	5,134	706	1,044	3,720	1,546	3,525	463,762	6,621	4,856
65-69	4,911	703	1,052	3,127	1,472	3,266	436,838	6,410	4,630
70-74	4,455	552	975	2,360	1,197	2,602	381,118	4,951	4,593
75+	8,105	814	1,409	3,031	1,587	3,647	599,977	6,918	7,566
Median Age	36.4	34.5	38.2	34.2	34.9	35.8	35.8	37.7	35.6
Mean Age	37.4	35.4	38.4	33.3	34.9	35.2	36.7	38.0	36.6

See footnote(s) and abbreviation(s) at the end of the publication.

Voir renvoi(s) et abréviation(s) à la fin de la publication.

Table 1.17 Estimates of Population for Census Divisions by Age Group and Sex, July 1, 1998¹⁵(PR) - continued

Tableau 1.17 Estimations de la population des divisions de recensement selon le groupe d'âge et le sexe

au 1^{er} juillet 1998¹⁵(PR) - suite

Census Divisions ¹ - Divisions de recensement ¹									Âge et sexe
Bruce	Cochrane	Dufferin	Durham	Elgin	Essex	Frontenac	Grey	Haldimand-Norfolk	
33,724	48,351	24,501	245,281	40,838	184,027	69,563	44,595	53,761	Masculin
									TOTAL
1,945	3,016	1,895	18,558	2,748	12,701	4,031	2,405	3,136	0-4
2,372	3,566	2,096	21,289	3,188	13,079	4,519	3,092	4,032	5-9
2,744	3,626	2,084	19,288	3,206	12,824	4,577	3,332	4,358	10-14
2,759	3,873	1,819	17,411	3,108	12,621	4,363	3,377	4,248	15-19
2,131	3,520	1,511	15,371	2,731	13,495	5,650	2,763	3,576	20-24
1,446	3,299	1,403	14,743	2,558	14,898	5,401	2,298	2,921	25-29
1,884	3,723	1,985	20,846	3,034	15,148	5,812	2,782	3,518	30-34
2,631	4,450	2,441	25,015	3,465	15,829	6,139	3,345	4,566	35-39
2,744	4,186	1,991	21,754	3,190	14,314	5,404	3,494	4,613	40-44
2,603	3,417	1,727	18,084	2,734	12,544	4,893	3,272	3,999	45-49
2,256	2,944	1,556	14,802	2,531	11,013	4,216	2,954	3,398	50-54
1,756	2,231	1,130	10,546	2,091	8,545	3,497	2,340	2,586	55-59
1,687	1,932	892	8,157	1,605	7,274	2,873	2,256	2,297	60-64
1,618	1,719	688	7,065	1,566	6,858	2,826	2,292	2,232	65-69
1,329	1,335	547	5,490	1,247	5,691	2,228	1,911	1,847	70-74
1,819	1,514	736	6,862	1,836	7,193	3,134	2,682	2,434	75+
38.1	34.5	33.8	34.0	34.8	34.2	35.3	38.4	36.2	Âge médian
37.7	34.8	33.5	33.5	35.5	35.3	36.5	38.5	36.3	Âge moyen
33,895	47,306	24,337	248,177	41,709	188,981	71,235	45,796	54,061	Féminin
									TOTAL
1,823	3,038	1,800	17,598	2,721	12,037	3,880	2,405	3,179	0-4
2,316	3,332	2,134	20,223	3,063	12,268	4,332	2,887	3,747	5-9
2,578	3,497	1,903	18,505	2,954	12,300	4,247	3,104	4,084	10-14
2,580	3,609	1,667	16,713	2,945	12,148	4,275	3,156	3,989	15-19
1,891	3,280	1,307	14,492	2,608	13,352	5,170	2,665	3,281	20-24
1,486	3,307	1,461	15,110	2,498	14,251	5,135	2,232	2,878	25-29
1,973	3,551	2,125	21,567	3,067	14,848	5,380	2,764	3,541	30-34
2,663	4,286	2,343	25,233	3,357	15,284	6,068	3,444	4,591	35-39
2,793	3,831	1,938	21,978	3,093	14,369	5,648	3,639	4,383	40-44
2,413	3,205	1,716	17,748	2,763	12,736	4,880	3,285	3,695	45-49
2,019	2,627	1,480	14,566	2,529	11,047	4,450	2,822	3,258	50-54
1,745	2,144	1,026	10,221	2,061	8,740	3,463	2,493	2,662	55-59
1,645	1,889	814	8,352	1,624	7,572	3,121	2,303	2,287	60-64
1,729	1,776	691	7,591	1,643	7,508	3,022	2,378	2,407	65-69
1,463	1,506	635	7,096	1,538	7,365	2,915	2,072	2,148	70-74
2,778	2,428	1,297	11,184	3,245	13,156	5,249	4,147	3,931	75+
39.3	35.0	34.6	35.0	36.5	36.0	37.6	40.3	37.6	Âge médian
39.5	36.0	35.0	35.0	37.8	37.7	39.0	40.6	38.2	Âge moyen
67,619	95,657	48,838	493,458	82,547	373,008	140,798	90,391	107,822	Sexes réunis
									TOTAL
3,768	6,054	3,695	36,156	5,469	24,738	7,911	4,810	6,315	0-4
4,688	6,898	4,230	41,512	6,251	25,347	8,851	5,979	7,779	5-9
5,322	7,123	3,987	37,793	6,160	25,124	8,824	6,436	8,442	10-14
5,339	7,482	3,486	34,124	6,053	24,769	8,638	6,533	8,237	15-19
4,022	6,800	2,818	29,863	5,339	26,847	10,820	5,428	6,857	20-24
2,932	6,606	2,864	29,853	5,056	29,149	10,536	4,530	5,799	25-29
3,857	7,274	4,110	42,413	6,101	29,996	11,192	5,546	7,059	30-34
5,294	8,736	4,784	50,248	6,822	31,113	12,207	6,789	9,157	35-39
5,537	8,017	3,929	43,732	6,283	28,683	11,052	7,133	8,996	40-44
5,016	6,622	3,443	35,832	5,497	25,280	9,773	6,557	7,694	45-49
4,275	5,571	3,036	29,368	5,060	22,060	8,666	5,776	6,656	50-54
3,501	4,375	2,156	20,767	4,152	17,285	6,960	4,833	5,248	55-59
3,332	3,821	1,706	16,509	3,229	14,846	5,994	4,559	4,584	60-64
3,347	3,495	1,379	14,656	3,209	14,366	5,848	4,670	4,639	65-69
2,792	2,841	1,182	12,586	2,785	13,056	5,143	3,983	3,995	70-74
4,597	3,942	2,033	18,046	5,081	20,349	8,383	6,829	6,365	75+
38.7	34.8	34.2	34.5	35.6	35.1	36.4	39.4	36.9	Âge médian
38.6	35.4	34.3	34.3	36.6	36.5	37.7	39.6	37.3	Âge moyen

See footnote(s) and abbreviation(s) at the end of the publication.

Voir renvoi(s) et abréviation(s) à la fin de la publication.

Table 1.17 Estimates of Population for Census Divisions by Age Group and Sex, July 1, 1998¹⁵ (PR) - continued

Tableau 1.17 Estimations de la population des divisions de recensement selon le groupe d'âge et le sexe

au 1^{er} juillet 1998¹⁵ (PR) - suite

Age and Sex	Census Divisions ¹ - Divisions de recensement ¹								
	Haliburton	Halton	Hamilton-Wentworth	Hastings	Huron	Kenora	Kent	Lambton	Lanark
Males									
TOTAL	8,003	180,145	241,406	61,182	30,672	34,626	55,515	65,460	30,976
0-4	323	12,071	15,849	3,965	1,831	2,862	3,548	3,988	1,941
5-9	481	13,457	17,055	4,452	2,295	3,087	3,972	4,755	2,375
10-14	533	12,991	16,704	4,481	2,337	3,060	4,244	4,972	2,310
15-19	537	12,030	15,724	4,369	2,560	2,836	4,471	5,016	2,117
20-24	360	11,605	16,070	3,841	2,012	2,426	3,833	4,586	1,741
25-29	308	11,659	17,769	3,732	1,652	2,390	3,580	3,765	1,595
30-34	387	13,920	20,016	4,427	1,899	2,660	4,032	4,053	2,296
35-39	567	16,529	21,307	5,326	2,401	2,975	4,651	5,046	2,776
40-44	566	15,137	19,244	4,864	2,302	2,728	4,418	5,440	2,647
45-49	579	13,255	16,583	4,128	2,165	2,210	3,957	4,796	2,334
50-54	505	12,388	14,328	3,670	1,770	1,783	3,386	4,321	2,010
55-59	447	9,601	11,500	2,964	1,568	1,442	2,620	3,331	1,558
60-64	578	7,403	10,081	2,857	1,361	1,191	2,314	2,924	1,399
65-69	659	6,587	9,503	2,749	1,381	1,092	2,189	2,948	1,263
70-74	562	5,127	8,465	2,261	1,241	834	1,795	2,485	1,042
75+	611	6,385	11,208	3,096	1,897	1,050	2,505	3,034	1,572
Median Age	44.5	35.7	35.3	36.2	36.7	31.3	35.1	36.6	36.9
Mean Age	43.1	35.7	36.3	36.8	37.3	32.5	35.8	36.8	36.9
Females									
TOTAL	7,982	184,010	249,989	62,936	30,991	33,653	57,242	67,294	31,785
0-4	309	11,421	14,902	3,590	1,833	2,832	3,570	3,749	1,756
5-9	469	12,785	16,237	4,200	2,163	2,927	3,779	4,601	2,210
10-14	490	12,042	15,650	4,210	2,329	2,731	3,931	4,738	2,259
15-19	435	11,408	14,945	4,044	2,378	2,691	4,127	4,812	1,974
20-24	325	11,110	16,091	3,847	1,837	2,383	3,711	4,314	1,585
25-29	311	11,179	17,553	3,681	1,490	2,403	3,444	3,631	1,719
30-34	397	14,230	19,607	4,496	1,866	2,611	3,881	4,221	2,294
35-39	562	16,910	20,898	5,264	2,307	2,790	4,714	5,408	2,755
40-44	602	15,821	19,701	4,802	2,220	2,446	4,309	5,277	2,652
45-49	511	13,886	16,988	4,183	2,036	1,999	3,752	4,760	2,284
50-54	542	12,830	14,790	3,719	1,742	1,644	3,372	4,139	1,958
55-59	509	9,382	11,868	3,080	1,532	1,382	2,716	3,384	1,588
60-64	616	7,443	10,638	2,901	1,400	1,208	2,461	3,130	1,411
65-69	626	6,943	10,734	2,866	1,540	1,044	2,395	3,126	1,336
70-74	470	6,242	10,776	2,822	1,434	903	2,408	2,922	1,326
75+	808	10,378	18,611	5,231	2,884	1,659	4,672	5,082	2,678
Median Age	45.8	37.3	37.4	38.2	38.5	31.8	37.3	38.3	38.8
Mean Age	44.6	37.5	38.7	39.4	39.5	33.6	38.6	39.0	39.5
Both Sexes									
TOTAL	15,985	364,155	491,395	124,118	61,663	68,279	112,757	132,754	62,761
0-4	632	23,492	30,751	7,555	3,664	5,694	7,118	7,737	3,697
5-9	950	26,242	33,292	8,652	4,458	6,014	7,751	9,356	4,585
10-14	1,023	25,033	32,354	8,691	4,666	5,791	8,175	9,710	4,569
15-19	972	23,438	30,669	8,413	4,938	5,527	8,598	9,828	4,091
20-24	685	22,715	32,161	7,688	3,849	4,809	7,544	8,900	3,326
25-29	619	22,838	35,322	7,413	3,142	4,793	7,024	7,396	3,314
30-34	784	28,150	39,623	8,923	3,765	5,271	7,913	8,274	4,590
35-39	1,129	33,439	42,205	10,590	4,708	5,765	9,365	10,454	5,531
40-44	1,168	30,958	38,945	9,666	4,522	5,174	8,727	10,717	5,299
45-49	1,090	27,141	33,571	8,311	4,201	4,209	7,709	9,556	4,618
50-54	1,047	25,218	29,118	7,389	3,512	3,427	6,758	8,460	3,968
55-59	956	18,983	23,368	6,044	3,100	2,824	5,336	6,715	3,146
60-64	1,194	14,846	20,719	5,758	2,761	2,399	4,775	6,054	2,810
65-69	1,285	13,530	20,237	5,615	2,921	2,136	4,584	6,074	2,599
70-74	1,032	11,369	19,241	5,083	2,675	1,737	4,203	5,407	2,368
75+	1,419	16,763	29,819	8,327	4,781	2,709	7,177	8,116	4,250
Median Age	45.1	36.5	36.3	37.2	37.6	31.5	36.2	37.5	37.9
Mean Age	43.9	36.6	37.5	38.1	38.4	33.1	37.2	37.9	38.2

See footnote(s) and abbreviation(s) at the end of the publication.

Voir renvoi(s) et abréviation(s) à la fin de la publication.

Table 1.17 Estimates of Population for Census Divisions by Age Group and Sex, July 1, 1998¹⁵(PR) - continuedTableau 1.17 Estimations de la population des divisions de recensement selon le groupe d'âge et le sexe au 1^{er} juillet 1998¹⁵(PR) - suite

Census Divisions ¹ - Divisions de recensement ¹									Âge et sexe
Leeds and Grenville	Lennox and Addington	Manitoulin	Middlesex	Muskoka	Niagara	Nipissing	Northumberland	Ottawa-Carleton	
49,205	20,557	6,422	199,906	26,112	206,391	41,918	42,512	371,957	Masculin
									TOTAL
2,865	1,195	445	13,604	1,350	12,484	2,428	2,282	23,648	0-4
3,484	1,405	503	14,982	1,704	14,410	2,969	3,092	26,170	5-9
3,402	1,435	496	14,265	1,858	14,371	3,064	3,181	25,065	10-14
3,172	1,365	503	13,580	1,736	14,036	3,106	3,017	23,942	15-19
3,021	1,370	376	14,239	1,470	13,807	3,095	2,450	25,584	20-24
2,866	1,247	368	15,667	1,346	13,387	2,617	2,145	30,068	25-29
3,587	1,605	419	16,781	1,663	14,956	2,932	2,885	33,164	30-34
4,118	1,888	495	17,939	2,142	16,941	3,686	3,641	34,830	35-39
3,943	1,654	437	15,833	2,137	15,975	3,388	3,514	31,477	40-44
3,574	1,524	374	13,928	1,928	14,239	2,976	3,121	27,765	45-49
3,315	1,388	356	11,859	1,594	13,139	2,667	2,743	24,273	50-54
2,714	1,077	379	8,895	1,426	10,573	2,204	2,179	17,485	55-59
2,350	905	396	7,369	1,446	9,328	2,034	2,087	13,710	60-64
2,271	877	344	6,911	1,574	9,314	1,782	2,145	11,869	65-69
1,860	670	252	5,805	1,207	8,385	1,304	1,721	9,386	70-74
2,663	952	279	8,249	1,531	11,046	1,666	2,309	13,521	75+
37.7	36.6	35.9	34.2	39.5	36.6	36.0	38.1	34.8	Âge médian
37.9	37.1	36.7	35.1	39.4	37.4	36.4	38.1	35.3	Âge moyen
									Féminin
50,546	20,170	6,445	209,166	26,615	215,180	43,693	42,933	385,347	TOTAL
2,803	1,164	383	12,751	1,353	11,929	2,362	2,239	22,784	0-4
3,301	1,416	451	14,045	1,636	13,643	2,823	2,915	24,807	5-9
3,300	1,344	469	13,638	1,713	13,337	2,958	3,029	23,674	10-14
3,023	1,338	470	12,990	1,703	13,035	3,000	2,902	22,366	15-19
2,805	1,167	375	14,132	1,417	13,128	2,863	2,317	25,190	20-24
2,779	1,100	394	15,544	1,324	13,189	2,673	2,091	29,397	25-29
3,603	1,457	428	16,480	1,625	15,383	3,109	2,861	31,962	30-34
4,089	1,698	477	18,297	2,061	17,157	3,809	3,639	35,094	35-39
4,074	1,573	421	16,866	2,123	16,556	3,399	3,405	32,925	40-44
3,573	1,486	350	14,675	1,817	14,676	3,009	2,894	29,318	45-49
3,351	1,344	398	12,388	1,635	13,381	2,666	2,639	25,041	50-54
2,680	1,003	394	9,536	1,528	11,152	2,409	2,196	17,870	55-59
2,406	895	332	7,974	1,516	10,027	2,046	2,101	14,369	60-64
2,426	866	306	7,703	1,504	10,345	1,914	2,180	13,344	65-69
2,225	801	286	7,647	1,418	10,289	1,662	2,001	12,547	70-74
4,108	1,518	511	14,500	2,242	17,953	2,991	3,524	24,659	75+
39.5	38.3	37.7	36.4	41.1	39.0	37.7	39.3	36.8	Âge médian
40.0	38.9	39.1	37.7	41.3	40.0	38.6	39.9	37.7	Âge moyen
									Sexes réunis
99,751	40,727	12,867	409,072	52,727	421,571	85,611	85,445	757,304	TOTAL
5,668	2,359	828	26,355	2,703	24,413	4,790	4,521	46,432	0-4
6,785	2,821	954	29,027	3,340	28,053	5,792	6,007	50,977	5-9
6,702	2,779	965	27,903	3,571	27,708	6,022	6,210	48,739	10-14
6,195	2,703	973	26,570	3,439	27,071	6,106	5,919	46,308	15-19
5,826	2,537	751	28,371	2,887	26,935	5,958	4,767	50,774	20-24
5,645	2,347	762	31,211	2,670	26,576	5,290	4,236	59,465	25-29
7,190	3,062	847	33,261	3,288	30,339	6,041	5,746	65,126	30-34
8,207	3,586	972	36,236	4,203	34,098	7,495	7,280	69,924	35-39
8,017	3,227	858	32,699	4,260	32,531	6,787	6,919	64,402	40-44
7,147	3,010	724	28,603	3,745	28,915	5,985	6,015	57,083	45-49
6,666	2,732	754	24,247	3,229	26,520	5,333	5,382	49,314	50-54
5,394	2,080	773	18,431	2,954	21,725	4,613	4,375	35,355	55-59
4,756	1,800	728	15,343	2,962	19,355	4,080	4,188	28,079	60-64
4,697	1,743	650	14,614	3,078	19,659	3,696	4,325	25,213	65-69
4,085	1,471	538	13,452	2,625	18,674	2,966	3,722	21,933	70-74
6,771	2,470	790	22,749	3,773	28,999	4,657	5,833	38,180	75+
38.6	37.4	36.8	35.2	40.3	37.8	36.9	38.6	35.8	Âge médian
39.0	38.0	37.9	36.4	40.4	38.8	37.5	39.0	36.5	Âge moyen

See footnote(s) and abbreviation(s) at the end of the publication.

Voir renvoi(s) et abréviation(s) à la fin de la publication.

Table 1.17 Estimates of Population for Census Divisions by Age Group and Sex, July 1, 1998¹⁵ (PR) - continued

Tableau 1.17 Estimations de la population des divisions de recensement selon le groupe d'âge et le sexe

au 1^{er} juillet 1998¹⁵ (PR) - suite

Age and Sex	Census Divisions ¹ - Divisions de recensement ¹								
	Oxford	Parry Sound	Peel	Perth	Peterborough	Prescott and Russell	Prince Edward	Rainy River	Renfrew
Males									
TOTAL	50,254	20,633	472,741	37,061	62,185	38,687	12,775	11,959	50,157
0-4	3,487	1,084	37,086	2,681	3,293	2,517	628	779	3,362
5-9	3,797	1,310	37,050	2,803	4,375	3,220	824	976	3,490
10-14	3,819	1,388	34,212	2,765	4,582	3,056	852	939	3,502
15-19	3,729	1,428	33,742	2,824	4,307	2,826	910	890	3,435
20-24	3,407	1,153	33,377	2,630	4,214	2,271	689	852	3,259
25-29	3,245	915	36,030	2,502	3,640	2,100	662	753	3,511
30-34	3,761	1,265	44,456	2,659	3,961	3,292	796	824	4,076
35-39	4,380	1,560	46,166	3,041	4,842	3,856	905	1,013	4,448
40-44	3,979	1,556	38,666	2,987	4,992	3,564	978	991	3,966
45-49	3,402	1,489	33,786	2,499	4,509	2,897	926	831	3,369
50-54	2,900	1,363	29,548	2,139	3,979	2,422	866	662	2,861
55-59	2,245	1,348	21,493	1,683	3,137	1,839	732	498	2,375
60-64	2,024	1,303	16,435	1,440	2,834	1,369	739	455	2,151
65-69	1,926	1,219	12,405	1,332	3,067	1,249	795	488	2,135
70-74	1,746	1,021	8,571	1,173	2,716	886	661	434	1,828
75+	2,407	1,231	9,718	1,903	3,737	1,323	812	574	2,389
Median Age	34.9	40.7	33.0	34.4	37.8	35.1	40.6	34.8	35.5
Mean Age	35.7	40.2	33.0	35.5	38.2	34.7	40.2	35.6	36.4
Females									
TOTAL	51,305	20,558	475,993	37,644	66,306	38,806	13,334	11,915	50,179
0-4	3,325	1,042	35,243	2,364	3,499	2,519	562	769	3,019
5-9	3,580	1,127	34,950	2,636	4,133	2,960	812	841	3,504
10-14	3,701	1,270	32,343	2,755	4,381	2,891	855	874	3,392
15-19	3,548	1,364	31,949	2,756	4,169	2,679	876	910	3,261
20-24	3,233	1,044	32,654	2,385	4,085	2,064	681	808	3,016
25-29	2,974	901	37,806	2,256	3,551	2,312	618	726	3,119
30-34	3,672	1,320	44,846	2,622	4,139	3,335	782	796	3,686
35-39	4,313	1,607	45,387	2,991	5,170	3,848	1,003	942	4,217
40-44	3,894	1,456	39,816	2,783	5,104	3,459	1,005	896	3,792
45-49	3,378	1,435	35,199	2,513	4,476	2,730	919	755	3,207
50-54	2,854	1,480	29,164	2,042	4,143	2,306	865	641	2,756
55-59	2,358	1,336	20,847	1,735	3,315	1,709	804	557	2,466
60-64	2,138	1,238	15,839	1,528	3,189	1,326	828	475	2,335
65-69	2,216	1,212	12,839	1,523	3,401	1,335	775	468	2,323
70-74	2,087	1,017	10,746	1,445	3,290	1,160	707	461	2,105
75+	4,034	1,709	16,365	3,310	6,261	2,173	1,242	996	3,981
Median Age	36.9	42.1	33.8	36.8	40.0	35.8	42.3	36.4	37.4
Mean Age	38.1	41.8	34.3	38.3	40.8	36.2	42.3	37.8	38.8
Both Sexes									
TOTAL	101,559	41,191	948,734	74,705	128,491	77,493	26,109	23,874	100,336
0-4	6,812	2,126	72,329	5,045	6,792	5,036	1,190	1,548	6,381
5-9	7,377	2,437	72,000	5,439	8,508	6,180	1,636	1,817	6,994
10-14	7,520	2,658	66,555	5,520	8,963	5,947	1,707	1,813	6,894
15-19	7,277	2,792	65,691	5,580	8,476	5,505	1,786	1,800	6,696
20-24	6,640	2,197	66,031	5,015	8,299	4,335	1,370	1,660	6,275
25-29	6,219	1,816	73,836	4,758	7,191	4,412	1,280	1,479	6,630
30-34	7,433	2,585	89,302	5,281	8,100	6,627	1,578	1,620	7,762
35-39	8,693	3,167	91,553	6,032	10,012	7,704	1,908	1,955	8,665
40-44	7,873	3,012	78,482	5,770	10,096	7,023	1,983	1,887	7,758
45-49	6,780	2,924	68,985	5,012	8,985	5,627	1,845	1,586	6,576
50-54	5,754	2,843	58,712	4,181	8,122	4,728	1,731	1,303	5,617
55-59	4,603	2,684	42,340	3,418	6,452	3,548	1,536	1,055	4,841
60-64	4,162	2,541	32,274	2,968	6,023	2,695	1,567	930	4,486
65-69	4,142	2,431	25,244	2,855	6,468	2,584	1,570	956	4,458
70-74	3,833	2,038	19,317	2,618	6,006	2,046	1,368	895	3,933
75+	6,441	2,940	26,083	5,213	9,998	3,496	2,054	1,570	6,370
Median Age	35.9	41.4	33.4	35.6	38.9	35.5	41.4	35.6	36.4
Mean Age	36.9	41.0	33.6	36.9	39.5	35.4	41.3	36.7	37.6

See footnote(s) and abbreviation(s) at the end of the publication.

Voir renvoi(s) et abréviation(s) à la fin de la publication.

Table 1.17 Estimates of Population for Census Divisions by Age Group and Sex, July 1, 1998¹⁵(PR) - continued

Tableau 1.17 Estimations de la population des divisions de recensement selon le groupe d'âge et le sexe

au 1^{er} juillet 1998¹⁵(PR) - suite

Census Divisions ¹ - Divisions de recensement ¹									Âge et sexe
Simcoe	Stormont, Dundas and Glengarry	Sudbury (District)	Sudbury (R.M.)	Thunder Bay	Timiskaming	Toronto Metropolitan	Victoria	Waterloo	
176,812	57,213	13,385	82,452	80,890	18,891	1,225,158	35,540	215,097	Masculin
									TOTAL
11,898	3,499	768	4,861	4,950	1,135	85,244	2,024	15,415	0-4
14,379	4,188	874	5,476	5,586	1,330	77,329	2,583	16,249	5-9
13,342	4,246	914	5,393	5,710	1,361	70,510	2,674	15,670	10-14
12,103	4,131	988	6,118	5,773	1,555	70,319	2,562	15,075	15-19
10,723	3,745	875	6,549	5,608	1,282	80,609	2,007	15,736	20-24
10,134	3,209	824	6,122	5,863	992	107,425	1,590	17,036	25-29
14,061	4,073	957	6,370	5,966	1,181	124,394	2,174	19,084	30-34
17,092	4,887	1,153	7,157	7,367	1,513	116,936	2,917	19,830	35-39
14,975	4,666	1,085	6,381	7,074	1,535	96,179	2,811	17,290	40-44
12,234	4,030	1,016	6,072	6,138	1,379	81,130	2,457	14,951	45-49
10,572	3,716	922	5,566	4,949	1,226	69,021	2,201	12,442	50-54
7,924	2,927	791	4,147	3,717	972	54,213	1,748	9,450	55-59
7,028	2,604	708	3,360	3,181	972	50,461	1,803	7,637	60-64
6,933	2,366	620	3,231	2,983	832	48,005	1,998	6,786	65-69
5,800	2,052	410	2,587	2,678	694	39,544	1,700	5,444	70-74
7,614	2,874	480	3,062	3,347	932	53,839	2,291	7,002	75+
35.5	36.6	37.1	35.2	35.7	37.1	34.9	38.7	33.4	Âge médian
35.6	36.9	37.1	36.0	36.0	37.2	36.2	38.8	34.1	Âge moyen
180,357	58,850	12,738	84,482	80,552	19,154	1,298,109	35,744	218,479	Féminin
									TOTAL
11,710	3,439	730	4,594	4,698	999	81,211	1,876	14,580	0-4
13,694	4,097	862	5,317	5,437	1,218	73,390	2,378	15,672	5-9
12,695	3,973	850	5,377	5,372	1,292	66,271	2,427	15,052	10-14
11,461	3,945	947	5,888	5,500	1,487	66,327	2,363	14,276	15-19
10,225	3,570	796	6,162	5,314	1,177	80,618	1,792	15,183	20-24
10,550	3,188	720	5,825	5,643	1,046	112,290	1,621	16,432	25-29
14,626	4,108	894	6,309	5,958	1,250	122,859	2,286	18,329	30-34
16,976	4,915	1,145	7,195	7,032	1,503	114,847	2,914	19,201	35-39
14,532	4,518	1,047	7,043	6,764	1,495	100,871	2,752	17,229	40-44
11,803	4,004	953	6,134	5,689	1,364	88,598	2,363	15,153	45-49
10,230	3,603	840	5,274	4,669	1,170	76,685	2,193	12,559	50-54
8,260	2,973	778	4,321	3,677	1,017	61,494	1,795	9,298	55-59
7,403	2,577	614	3,583	3,162	921	56,981	1,835	7,748	60-64
7,351	2,628	480	3,442	3,144	879	55,031	2,035	7,470	65-69
6,820	2,495	440	3,092	3,062	746	50,739	1,872	7,363	70-74
12,021	4,817	642	4,926	5,431	1,590	89,897	3,242	12,934	75+
36.5	38.1	37.4	36.9	36.7	38.7	36.9	40.4	34.9	Âge médian
37.4	39.1	37.6	37.8	37.7	39.5	38.8	40.9	36.3	Âge moyen
357,169	116,063	26,123	166,934	161,442	38,045	2,523,267	71,284	433,576	Sexes réunis
									TOTAL
23,608	6,938	1,498	9,455	9,648	2,134	166,455	3,900	29,995	0-4
28,073	8,285	1,736	10,793	11,023	2,548	150,719	4,961	31,921	5-9
26,037	8,219	1,764	10,770	11,082	2,653	136,781	5,101	30,722	10-14
23,564	8,076	1,935	12,006	11,273	3,042	136,646	4,925	29,351	15-19
20,948	7,315	1,671	12,711	10,922	2,459	161,227	3,799	30,919	20-24
20,684	6,397	1,544	11,947	11,506	2,038	219,715	3,211	33,468	25-29
28,687	8,181	1,851	12,679	11,924	2,431	247,253	4,460	37,413	30-34
34,068	9,802	2,298	14,352	14,399	3,016	231,783	5,831	39,031	35-39
29,507	9,184	2,132	13,424	13,838	3,030	197,050	5,563	34,519	40-44
24,037	8,034	1,969	12,206	11,827	2,743	169,728	4,820	30,104	45-49
20,802	7,319	1,762	10,840	9,618	2,396	145,706	4,394	25,001	50-54
16,184	5,900	1,569	8,468	7,394	1,989	115,707	3,543	18,748	55-59
14,431	5,181	1,322	6,943	6,343	1,893	107,442	3,638	15,385	60-64
14,284	4,994	1,100	6,673	6,127	1,711	103,036	4,033	14,256	65-69
12,620	4,547	850	5,679	5,740	1,440	90,283	3,572	12,807	70-74
19,635	7,691	1,122	7,988	8,778	2,522	143,736	5,533	19,936	75+
36.0	37.4	37.3	36.0	36.2	37.9	35.9	39.5	34.2	Âge médian
36.5	38.0	37.3	36.9	36.9	38.3	37.5	39.9	35.2	Âge moyen

See footnote(s) and abbreviation(s) at the end of the publication.

Voir renvoi(s) et abréviation(s) à la fin de la publication.

Table 1.17 Estimates of Population for Census Divisions by Age Group and Sex, July 1, 1998¹⁵ (PR) - continued

Tableau 1.17 Estimations de la population des divisions de recensement selon le groupe d'âge et le sexe

au 1^{er} juillet 1998¹⁵ (PR) - suite

Age and Sex	Census Divisions ¹ - Divisions de recensement ¹								
	Wellington	York	MAN.	Division No. 1	Division No. 2	Division No. 3	Division No. 4	Division No. 5	Division No. 6
Males									
TOTAL	91,670	326,870	564,502	8,657	25,677	21,083	5,304	7,304	5,310
0-4	6,311	21,666	40,492	401	2,154	1,645	359	408	343
5-9	6,874	25,089	42,924	572	2,247	1,762	433	556	399
10-14	6,899	25,818	41,995	584	2,332	1,834	443	551	435
15-19	6,353	24,958	40,688	627	2,308	1,875	456	530	426
20-24	6,303	23,324	40,168	492	1,874	1,572	333	438	369
25-29	6,929	21,502	40,196	413	1,574	1,355	284	310	301
30-34	7,636	24,392	42,698	497	1,882	1,407	313	386	307
35-39	8,443	28,818	47,654	656	2,202	1,530	396	548	415
40-44	7,557	28,069	44,328	643	1,964	1,509	375	568	389
45-49	6,280	26,841	38,810	570	1,623	1,265	347	505	326
50-54	5,276	22,938	32,995	537	1,388	1,052	294	451	287
55-59	3,947	15,784	24,905	527	1,025	829	241	342	230
60-64	3,350	12,437	21,548	591	852	713	221	364	219
65-69	3,271	10,038	19,911	594	720	674	248	399	211
70-74	2,676	6,976	17,366	444	608	687	204	337	222
75+	3,565	8,220	27,824	509	924	1,374	357	611	431
Median Age	34.1	34.4	34.3	40.6	31.1	31.8	35.5	39.3	36.0
Mean Age	34.9	34.2	35.3	40.4	32.5	34.5	36.6	39.5	37.4
Females									
TOTAL	92,379	330,524	574,370	8,193	24,747	21,032	5,144	7,415	5,394
0-4	6,015	20,050	38,666	397	1,864	1,586	321	396	369
5-9	6,400	23,797	40,787	532	2,238	1,622	399	484	384
10-14	6,438	24,220	39,802	572	2,218	1,718	416	533	447
15-19	5,979	23,702	38,924	570	2,088	1,781	431	554	410
20-24	6,083	21,792	37,816	383	1,675	1,417	237	343	301
25-29	6,855	21,001	38,311	350	1,519	1,247	221	306	293
30-34	7,196	25,700	41,025	502	1,863	1,289	305	415	315
35-39	8,070	31,741	46,321	602	2,097	1,559	371	544	361
40-44	7,417	30,990	43,846	549	1,901	1,406	339	546	408
45-49	6,385	27,820	38,809	549	1,528	1,164	296	435	291
50-54	5,365	21,848	32,810	527	1,194	1,001	285	414	278
55-59	4,113	14,757	25,442	571	995	858	250	385	251
60-64	3,500	11,587	22,102	536	814	724	231	370	208
65-69	3,420	9,882	21,776	490	746	813	209	378	259
70-74	3,209	8,177	21,403	397	681	852	231	393	226
75+	5,934	13,460	46,530	666	1,326	1,995	602	919	593
Median Age	35.7	35.8	36.2	41.5	32.2	34.5	38.2	41.1	37.6
Mean Age	37.0	35.6	37.7	41.4	33.8	37.0	39.8	42.1	39.2
Both Sexes									
TOTAL	184,049	657,394	1,138,872	16,850	50,424	42,115	10,448	14,719	10,704
0-4	12,326	41,716	79,158	798	4,018	3,231	680	804	712
5-9	13,274	48,886	83,711	1,104	4,485	3,384	832	1,040	783
10-14	13,337	50,038	81,797	1,156	4,550	3,552	859	1,084	882
15-19	12,332	48,660	79,612	1,197	4,396	3,656	887	1,084	836
20-24	12,386	45,116	77,984	875	3,549	2,989	570	781	670
25-29	13,784	42,503	78,507	763	3,093	2,602	505	616	594
30-34	14,832	50,092	83,723	999	3,745	2,696	618	801	622
35-39	16,513	60,559	93,975	1,258	4,299	3,089	767	1,092	776
40-44	14,974	59,059	88,174	1,192	3,865	2,915	714	1,114	797
45-49	12,665	54,661	77,619	1,119	3,151	2,429	643	940	617
50-54	10,641	44,786	65,805	1,064	2,582	2,053	579	865	565
55-59	8,060	30,541	50,347	1,098	2,020	1,687	491	727	481
60-64	6,850	24,024	43,650	1,127	1,666	1,437	452	734	427
65-69	6,691	19,920	41,687	1,084	1,466	1,487	457	777	470
70-74	5,885	15,153	38,769	841	1,289	1,539	435	730	448
75+	9,499	21,680	74,354	1,175	2,250	3,369	959	1,530	1,024
Median Age	34.9	35.1	35.2	41.0	31.7	33.1	36.9	40.3	36.8
Mean Age	35.9	34.9	36.5	40.9	33.1	35.8	38.2	40.8	38.3

See footnote(s) and abbreviation(s) at the end of the publication.

Voir renvoi(s) et abréviation(s) à la fin de la publication.

Table 1.17 Estimates of Population for Census Divisions by Age Group and Sex, July 1, 1998¹⁵(PR) - continued

Tableau 1.17 Estimations de la population des divisions de recensement selon le groupe d'âge et le sexe

au 1^{er} juillet 1998¹⁵(PR) - suite

Census Divisions ¹ - Divisions de recensement ¹									Âge et sexe
Division No. 7	Division No. 8	Division No. 9	Division No. 10	Division No. 11	Division No. 12	Division No. 13	Division No. 14	Division No. 15	
28,396	7,762	11,790	4,954	305,483	9,837	21,095	9,430	11,329	Masculin
									TOTAL
1,816	639	875	407	20,965	601	1,226	532	598	0-4
2,002	677	984	467	21,583	716	1,455	700	773	5-9
2,140	717	919	417	20,345	809	1,652	766	855	10-14
2,105	696	918	401	19,715	738	1,577	727	879	15-19
2,270	484	804	315	22,002	629	1,419	632	666	20-24
2,015	458	692	239	24,444	443	1,117	599	540	25-29
2,122	490	857	362	25,253	586	1,234	681	613	30-34
2,351	516	979	534	27,238	892	1,760	856	815	35-39
2,069	514	923	410	24,893	946	1,950	844	889	40-44
1,937	482	769	336	21,916	805	1,730	754	721	45-49
1,568	398	661	294	18,333	694	1,561	563	695	50-54
1,240	325	500	228	13,389	518	1,167	459	552	55-59
1,086	292	485	173	11,410	405	980	338	523	60-64
1,041	283	414	145	10,505	331	819	312	574	65-69
985	296	349	97	9,109	299	624	234	594	70-74
1,649	495	661	129	14,383	425	824	433	1,042	75+
34.4	32.1	34.2	33.8	34.7	37.3	37.6	35.4	39.6	Âge médian
36.1	34.8	35.2	32.8	35.7	36.3	36.7	35.6	40.1	Âge moyen
29,951	7,441	12,020	4,520	321,597	9,534	20,339	8,451	11,222	Féminin
									TOTAL
1,831	609	876	351	20,059	569	1,154	529	603	0-4
1,936	638	843	421	20,597	715	1,379	604	701	5-9
2,059	633	915	439	19,674	735	1,410	675	756	10-14
2,050	639	882	328	19,211	756	1,451	656	808	15-19
2,237	448	738	198	21,746	524	1,196	454	589	20-24
2,082	424	686	232	23,512	388	912	410	466	25-29
2,010	430	788	382	24,127	696	1,303	582	572	30-34
2,381	482	1,006	457	26,745	869	1,832	768	788	35-39
2,232	479	935	405	25,325	880	1,839	800	783	40-44
1,985	429	748	308	22,925	771	1,697	644	672	45-49
1,613	358	657	267	19,188	624	1,482	523	622	50-54
1,299	326	541	211	14,081	486	1,128	375	558	55-59
1,146	291	456	153	12,304	374	895	312	588	60-64
1,144	299	472	126	12,388	318	782	288	586	65-69
1,176	296	454	110	12,632	280	645	270	561	70-74
2,770	660	1,023	132	27,083	549	1,234	561	1,569	75+
36.6	34.0	36.3	34.1	37.2	37.1	38.8	37.1	42.1	Âge médian
38.5	36.5	37.6	33.3	38.7	36.9	38.2	37.0	42.8	Âge moyen
58,347	15,203	23,810	9,474	627,080	19,371	41,434	17,881	22,551	Sexes réunis
									TOTAL
3,647	1,248	1,751	758	41,024	1,170	2,380	1,061	1,201	0-4
3,938	1,315	1,827	888	42,180	1,431	2,834	1,304	1,474	5-9
4,199	1,350	1,834	856	40,019	1,544	3,062	1,441	1,611	10-14
4,155	1,335	1,800	729	38,926	1,494	3,028	1,383	1,687	15-19
4,507	932	1,542	513	43,748	1,153	2,615	1,086	1,255	20-24
4,097	882	1,378	471	47,956	831	2,029	1,009	1,006	25-29
4,132	920	1,645	744	49,380	1,282	2,537	1,263	1,185	30-34
4,732	998	1,985	991	53,983	1,761	3,592	1,624	1,603	35-39
4,301	993	1,858	815	50,218	1,826	3,789	1,644	1,672	40-44
3,922	911	1,517	644	44,841	1,576	3,427	1,398	1,393	45-49
3,181	756	1,318	561	37,521	1,318	3,043	1,086	1,317	50-54
2,539	651	1,041	439	27,470	1,004	2,295	834	1,110	55-59
2,232	583	941	326	23,714	779	1,875	650	1,111	60-64
2,185	582	886	271	22,893	649	1,601	600	1,160	65-69
2,161	592	803	207	21,741	579	1,269	504	1,155	70-74
4,419	1,155	1,684	261	41,466	974	2,058	994	2,611	75+
35.5	32.9	35.3	34.0	35.9	37.2	38.2	36.2	40.8	Âge médian
37.3	35.6	36.4	33.0	37.2	36.6	37.4	36.3	41.5	Âge moyen

See footnote(s) and abbreviation(s) at the end of the publication.

Voir renvoi(s) et abréviation(s) à la fin de la publication.

Table 1.17 Estimates of Population for Census Divisions by Age Group and Sex, July 1, 1998¹⁵ (PR) - continued

Tableau 1.17 Estimations de la population des divisions de recensement selon le groupe d'âge et le sexe

au 1^{er} juillet 1998¹⁵ (PR) - suite

Age and Sex	Census Divisions ¹ - Divisions de recensement ¹								
	Division No. 16	Division No. 17	Division No. 18	Division No. 19	Division No. 20	Division No. 21	Division No. 22	Division No. 23	SASK.
Males									
TOTAL	5,517	11,947	11,715	8,803	5,915	12,246	19,790	5,158	509,578
0-4	365	662	840	1,102	380	1,089	2,469	616	35,267
5-9	403	740	839	1,088	412	1,108	2,409	599	40,257
10-14	458	870	913	964	429	1,049	2,013	500	40,991
15-19	444	928	834	825	472	1,017	1,749	441	40,979
20-24	372	746	726	640	367	916	1,719	383	37,127
25-29	285	529	591	628	310	845	1,756	468	32,826
30-34	307	706	662	648	317	891	1,694	483	35,233
35-39	381	782	832	625	410	1,050	1,441	445	40,904
40-44	396	843	811	512	448	998	1,107	327	40,185
45-49	308	804	725	399	364	855	1,032	237	33,344
50-54	324	748	613	352	359	673	930	220	26,465
55-59	281	672	611	275	258	503	576	157	21,394
60-64	228	637	641	246	277	400	340	127	19,553
65-69	276	574	679	191	305	301	245	70	18,976
70-74	253	593	544	133	308	265	143	38	16,917
75+	436	1,113	854	175	499	286	167	47	29,160
Median Age	36.5	40.1	37.7	23.1	38.1	30.5	23.6	25.5	34.0
Mean Age	37.9	40.4	38.5	27.3	39.1	31.7	26.0	26.9	35.4
Females									
TOTAL	5,447	12,019	11,295	7,935	5,802	11,599	18,521	4,752	514,809
0-4	405	616	716	999	345	1,060	2,360	651	33,628
5-9	414	675	816	1,032	394	1,029	2,322	612	38,377
10-14	361	768	825	880	438	990	1,874	466	39,026
15-19	389	900	820	773	380	947	1,712	388	38,470
20-24	306	646	589	614	349	882	1,562	382	34,917
25-29	269	530	566	657	282	847	1,680	432	31,855
30-34	326	640	687	626	331	847	1,590	399	35,110
35-39	348	777	755	507	382	975	1,346	369	40,331
40-44	364	873	785	413	389	876	1,041	278	38,862
45-49	307	778	670	342	359	764	929	218	31,796
50-54	311	708	640	272	352	586	721	187	26,290
55-59	258	643	631	217	290	466	503	119	21,917
60-64	249	573	645	205	261	354	323	90	20,043
65-69	251	622	615	152	296	276	204	62	20,110
70-74	233	656	504	90	275	253	144	44	19,490
75+	656	1,614	1,031	156	679	447	210	55	44,587
Median Age	38.6	42.7	39.2	22.3	40.0	30.3	23.2	23.1	35.7
Mean Age	40.0	43.1	39.8	26.3	41.0	32.2	25.7	25.7	37.6
Both Sexes									
TOTAL	10,964	23,966	23,010	16,738	11,717	23,845	38,311	9,910	1,024,387
0-4	770	1,278	1,556	2,101	725	2,149	4,829	1,267	68,895
5-9	817	1,415	1,655	2,120	806	2,137	4,731	1,211	78,634
10-14	819	1,638	1,738	1,844	867	2,039	3,887	966	80,017
15-19	833	1,828	1,654	1,598	852	1,964	3,461	829	79,449
20-24	678	1,392	1,315	1,254	716	1,798	3,281	765	72,044
25-29	554	1,059	1,157	1,285	592	1,692	3,436	900	64,681
30-34	633	1,346	1,349	1,274	648	1,738	3,284	882	70,343
35-39	729	1,559	1,587	1,132	792	2,025	2,787	814	81,235
40-44	760	1,716	1,596	925	837	1,874	2,148	605	79,047
45-49	615	1,582	1,395	741	723	1,619	1,961	455	65,140
50-54	635	1,456	1,253	624	711	1,259	1,651	407	52,755
55-59	539	1,315	1,242	492	548	969	1,079	276	43,311
60-64	477	1,210	1,286	451	538	754	663	217	39,596
65-69	527	1,196	1,294	343	601	577	449	132	39,086
70-74	486	1,249	1,048	223	583	518	287	82	36,407
75+	1,092	2,727	1,885	331	1,178	733	377	102	73,747
Median Age	37.5	41.3	38.4	22.7	39.0	30.4	23.4	24.4	34.9
Mean Age	39.0	41.7	39.1	26.8	40.1	31.9	25.9	26.3	36.5

See footnote(s) and abbreviation(s) at the end of the publication.

Voir renvoi(s) et abréviation(s) à la fin de la publication.

Table 1.17 Estimates of Population for Census Divisions by Age Group and Sex, July 1, 1998¹⁵(PR) - continued

Tableau 1.17 Estimations de la population des divisions de recensement selon le groupe d'âge et le sexe

au 1^{er} juillet 1998¹⁵(PR) - suite

Census Divisions ¹ - Divisions de recensement ¹									Âge et sexe
Division No. 1	Division No. 2	Division No. 3	Division No. 4	Division No. 5	Division No. 6	Division No. 7	Division No. 8	Division No. 9	
17,068	11,678	8,326	6,230	17,475	111,849	24,804	16,084	19,201	Masculin
									TOTAL
1,180	632	435	369	936	7,551	1,501	901	1,029	0-4
1,261	794	590	465	1,183	8,561	1,763	1,069	1,302	5-9
1,266	897	660	515	1,304	8,760	1,982	1,242	1,358	10-14
1,406	971	767	518	1,542	8,687	1,980	1,296	1,432	15-19
1,312	779	519	398	1,116	8,432	1,621	1,134	1,199	20-24
1,095	625	315	309	687	7,929	1,398	827	984	25-29
1,208	713	442	321	955	8,546	1,628	957	1,093	30-34
1,343	887	649	478	1,241	9,662	2,078	1,314	1,337	35-39
1,286	931	685	529	1,309	9,395	2,025	1,394	1,324	40-44
1,101	728	569	380	1,160	7,674	1,661	1,065	1,266	45-49
866	607	448	309	994	6,026	1,367	873	1,012	50-54
664	516	348	301	866	4,632	971	731	977	55-59
675	541	361	303	866	4,117	1,047	669	935	60-64
706	569	429	294	867	3,809	1,011	756	996	65-69
619	504	408	295	859	3,282	985	640	987	70-74
1,080	984	701	446	1,590	4,786	1,786	1,216	1,970	75+
34.3	37.5	38.3	37.3	39.1	33.6	36.3	37.4	39.5	Âge médian
36.1	38.7	38.9	37.9	39.7	34.7	37.3	38.1	40.5	Âge moyen
16,262	11,658	8,211	6,166	17,813	115,459	25,251	16,337	19,807	Féminin
									TOTAL
1,026	638	458	389	976	7,003	1,431	880	1,016	0-4
1,193	768	514	479	1,136	8,279	1,679	1,001	1,260	5-9
1,231	843	631	440	1,305	8,361	1,842	1,241	1,311	10-14
1,314	884	707	465	1,479	8,063	1,850	1,278	1,402	15-19
1,026	687	449	321	973	8,197	1,534	990	1,055	20-24
929	544	299	275	749	7,767	1,339	778	933	25-29
1,074	690	445	379	963	8,630	1,570	932	1,138	30-34
1,208	794	608	456	1,146	9,676	1,960	1,313	1,272	35-39
1,178	852	612	477	1,194	9,487	1,947	1,228	1,249	40-44
957	685	476	358	1,113	7,678	1,565	972	1,176	45-49
840	607	420	321	1,019	6,219	1,311	844	1,025	50-54
673	531	389	286	843	4,979	1,019	765	1,054	55-59
623	553	369	307	828	4,350	1,059	741	1,006	60-64
653	572	448	251	915	4,163	1,126	762	1,021	65-69
665	575	424	318	910	3,902	1,177	825	1,125	70-74
1,672	1,435	962	644	2,264	8,705	2,842	1,787	2,764	75+
36.4	39.9	40.0	38.6	40.8	35.7	38.5	39.1	42.1	Âge médian
38.6	41.2	41.1	39.8	41.7	37.2	40.1	40.5	43.0	Âge moyen
33,330	23,336	16,537	12,396	35,288	227,308	50,055	32,421	39,008	Sexes réunis
									TOTAL
2,206	1,270	893	758	1,912	14,554	2,932	1,781	2,045	0-4
2,454	1,562	1,104	944	2,319	16,840	3,442	2,070	2,562	5-9
2,497	1,740	1,291	955	2,609	17,121	3,824	2,483	2,669	10-14
2,720	1,855	1,474	983	3,021	16,750	3,830	2,574	2,834	15-19
2,338	1,466	968	719	2,089	16,629	3,155	2,124	2,254	20-24
2,024	1,169	614	584	1,436	15,696	2,737	1,605	1,917	25-29
2,282	1,403	887	700	1,918	17,176	3,198	1,889	2,231	30-34
2,551	1,681	1,257	934	2,387	19,338	4,038	2,627	2,609	35-39
2,464	1,783	1,297	1,006	2,503	18,882	3,972	2,622	2,573	40-44
2,058	1,413	1,045	738	2,273	15,352	3,226	2,037	2,442	45-49
1,706	1,214	868	630	2,013	12,245	2,678	1,717	2,037	50-54
1,337	1,047	737	587	1,709	9,611	1,990	1,496	2,031	55-59
1,298	1,094	730	610	1,694	8,467	2,106	1,410	1,941	60-64
1,359	1,141	877	545	1,782	7,972	2,137	1,518	2,017	65-69
1,284	1,079	832	613	1,769	7,184	2,162	1,465	2,112	70-74
2,752	2,419	1,663	1,090	3,854	13,491	4,628	3,003	4,734	75+
35.3	38.6	39.2	38.0	39.9	34.7	37.4	38.2	40.7	Âge médian
37.3	40.0	40.0	38.9	40.7	36.0	38.8	39.3	41.8	Âge moyen

See footnote(s) and abbreviation(s) at the end of the publication.

Voir renvoi(s) et abréviation(s) à la fin de la publication.

Table 1.17 Estimates of Population for Census Divisions by Age Group and Sex, July 1, 1998¹⁵ (PR) - continued

Tableau 1.17 Estimations de la population des divisions de recensement selon le groupe d'âge et le sexe

au 1^{er} juillet 1998¹⁵ (PR) - suite

Age and Sex	Census Divisions ¹ - Divisions de recensement ¹								
	Division No. 10	Division No. 11	Division No. 12	Division No. 13	Division No. 14	Division No. 15	Division No. 16	Division No. 17	Division No. 18
Males									
TOTAL	10,596	119,292	12,812	13,137	20,957	41,945	19,630	21,536	16,958
0-4	558	8,665	751	844	1,219	3,056	1,474	2,009	2,157
5-9	752	9,469	1,008	1,036	1,471	3,542	1,613	2,115	2,263
10-14	847	9,119	1,175	1,130	1,651	3,408	1,668	2,002	2,007
15-19	959	8,523	1,175	1,173	1,714	3,563	1,797	1,869	1,607
20-24	657	9,486	826	967	1,419	2,980	1,282	1,663	1,337
25-29	438	9,433	619	753	1,061	2,422	1,075	1,525	1,331
30-34	571	9,295	694	884	1,183	2,712	1,237	1,497	1,297
35-39	671	10,476	958	1,074	1,418	3,190	1,371	1,608	1,149
40-44	772	9,962	1,100	1,106	1,477	3,080	1,346	1,532	932
45-49	722	7,967	944	786	1,392	2,742	1,233	1,206	748
50-54	556	6,114	673	626	1,185	2,245	978	993	593
55-59	521	4,752	595	466	1,124	1,817	864	791	458
60-64	457	4,006	513	488	963	1,691	848	714	359
65-69	508	3,667	495	546	966	1,613	828	622	294
70-74	542	3,129	475	457	924	1,441	676	502	192
75+	1,065	5,229	811	801	1,790	2,443	1,340	888	234
Median Age	38.9	32.8	35.9	34.0	37.7	33.8	33.7	28.6	21.6
Mean Age	39.7	34.1	36.4	35.5	38.8	35.3	35.8	31.7	25.6
Females									
TOTAL	10,354	123,578	12,511	12,601	20,615	41,575	19,576	20,563	16,472
0-4	560	8,216	732	861	1,233	2,947	1,379	1,786	2,097
5-9	691	9,066	975	1,010	1,403	3,293	1,509	1,948	2,173
10-14	805	8,620	1,115	1,109	1,537	3,155	1,576	1,928	1,976
15-19	873	8,199	1,079	1,040	1,602	3,225	1,729	1,764	1,517
20-24	482	9,837	685	681	1,212	2,694	1,220	1,532	1,342
25-29	419	9,278	560	681	973	2,413	1,090	1,416	1,412
30-34	533	9,283	738	798	1,177	2,744	1,174	1,502	1,340
35-39	672	10,587	1,008	988	1,297	3,195	1,388	1,627	1,136
40-44	687	10,047	1,012	906	1,442	2,950	1,291	1,446	857
45-49	628	8,013	795	688	1,276	2,517	1,189	1,049	661
50-54	562	6,220	633	584	1,176	2,160	964	868	517
55-59	487	4,936	562	474	1,056	1,833	842	766	422
60-64	466	4,409	511	485	938	1,661	806	629	302
65-69	561	4,100	501	604	1,024	1,696	863	588	262
70-74	555	3,960	498	528	1,003	1,593	742	503	187
75+	1,373	8,807	1,107	1,164	2,266	3,499	1,814	1,211	271
Median Age	41.1	34.7	37.0	35.7	39.6	35.5	35.4	29.7	21.8
Mean Age	41.9	36.4	37.9	37.6	40.4	37.3	37.5	32.7	25.4
Both Sexes									
TOTAL	20,950	242,870	25,323	25,738	41,572	83,520	39,206	42,099	33,430
0-4	1,118	16,881	1,483	1,705	2,452	6,003	2,853	3,795	4,254
5-9	1,443	18,535	1,983	2,046	2,874	6,835	3,122	4,063	4,436
10-14	1,652	17,739	2,290	2,239	3,188	6,563	3,244	3,930	3,983
15-19	1,832	16,722	2,254	2,213	3,316	6,788	3,526	3,633	3,124
20-24	1,139	19,323	1,511	1,648	2,631	5,674	2,502	3,195	2,679
25-29	857	18,711	1,179	1,434	2,034	4,835	2,165	2,941	2,743
30-34	1,104	18,578	1,432	1,682	2,360	5,456	2,411	2,999	2,637
35-39	1,343	21,063	1,966	2,062	2,715	6,385	2,759	3,235	2,285
40-44	1,459	20,009	2,112	2,012	2,919	6,030	2,637	2,978	1,789
45-49	1,350	15,980	1,739	1,474	2,668	5,259	2,422	2,255	1,409
50-54	1,118	12,334	1,306	1,210	2,361	4,405	1,942	1,861	1,110
55-59	1,008	9,688	1,157	940	2,180	3,650	1,706	1,557	880
60-64	923	8,415	1,024	973	1,901	3,352	1,654	1,343	661
65-69	1,069	7,767	996	1,150	1,990	3,309	1,691	1,210	556
70-74	1,097	7,089	973	985	1,927	3,034	1,418	1,005	379
75+	2,438	14,036	1,918	1,965	4,056	5,942	3,154	2,099	505
Median Age	40.0	33.8	36.4	34.8	38.6	34.7	34.6	29.2	21.7
Mean Age	40.8	35.3	37.1	36.5	39.6	36.3	36.7	32.2	25.5

See footnote(s) and abbreviation(s) at the end of the publication.

Voir renvoi(s) et abréviation(s) à la fin de la publication.

Table 1.17 Estimates of Population for Census Divisions by Age Group and Sex, July 1, 1998¹⁵(PR) - continuedTableau 1.17 Estimations de la population des divisions de recensement selon le groupe d'âge et le sexe au 1^{er} juillet 1998¹⁵(PR) - suite

Census Divisions ¹ - Divisions de recensement ¹									Âge et sexe
ALTA. - ALB.	Division No. 1	Division No. 2	Division No. 3	Division No. 4	Division No. 5	Division No. 6	Division No. 7	Division No. 8	
									Masculin
1,468,731	33,045	66,928	19,521	6,326	23,586	488,725	21,891	75,015	TOTAL
102,685	2,263	4,952	1,523	441	1,755	32,962	1,541	5,246	0-4
111,440	2,449	5,139	1,617	495	1,909	35,539	1,687	6,075	5-9
112,359	2,493	5,334	1,825	471	2,042	35,409	1,773	6,146	10-14
108,687	2,558	5,341	1,973	508	1,820	32,927	1,749	6,008	15-19
109,717	2,361	5,898	1,417	436	1,587	35,330	1,627	5,596	20-24
113,762	2,226	5,088	1,050	405	1,473	40,586	1,387	5,295	25-29
121,134	2,409	4,893	1,070	445	1,665	43,951	1,604	5,593	30-34
136,037	2,886	5,426	1,409	546	2,047	48,174	1,863	6,800	35-39
129,791	2,835	5,106	1,442	493	1,900	46,648	1,741	6,641	40-44
103,258	2,197	4,261	1,221	427	1,536	36,640	1,390	5,000	45-49
82,056	1,679	3,481	983	306	1,309	28,372	1,120	3,922	50-54
60,431	1,366	2,595	884	260	997	19,423	922	2,935	55-59
50,089	1,236	2,341	750	217	880	15,507	836	2,688	60-64
45,063	1,234	2,272	746	254	855	13,832	801	2,368	65-69
34,494	1,106	1,779	564	226	736	10,246	674	1,845	70-74
47,728	1,747	3,022	1,047	396	1,075	13,179	1,176	2,857	75+
33.3	34.6	31.8	31.8	34.6	33.8	33.7	33.8	33.0	Âge médian
33.9	35.5	33.9	34.2	35.9	34.6	33.8	35.1	33.8	Âge moyen
									Féminin
1,446,187	33,467	66,324	19,615	5,943	22,706	483,781	21,102	74,166	TOTAL
96,387	2,005	4,550	1,515	420	1,568	30,986	1,452	5,257	0-4
105,651	2,295	4,935	1,553	455	1,894	33,987	1,563	5,730	5-9
106,575	2,417	4,955	1,675	477	1,905	33,351	1,634	5,894	10-14
103,386	2,471	5,051	1,855	480	1,909	31,289	1,717	5,594	15-19
103,837	2,321	5,338	1,303	360	1,356	33,738	1,372	5,309	20-24
108,119	2,143	4,625	1,043	357	1,301	38,866	1,250	5,088	25-29
116,189	2,339	4,640	1,137	426	1,543	41,361	1,490	5,616	30-34
133,791	2,839	5,184	1,436	439	1,925	48,372	1,787	6,686	35-39
123,716	2,760	5,079	1,384	439	1,742	44,726	1,574	6,265	40-44
98,729	2,148	4,316	1,124	371	1,431	34,970	1,189	4,726	45-49
79,481	1,766	3,458	1,100	305	1,196	27,299	1,078	3,723	50-54
59,114	1,436	2,643	869	238	999	19,255	939	3,000	55-59
50,062	1,290	2,334	795	230	832	16,153	788	2,626	60-64
46,066	1,388	2,377	723	220	785	14,782	774	2,286	65-69
39,973	1,333	2,191	615	234	762	12,622	732	2,129	70-74
75,111	2,516	4,648	1,488	492	1,558	22,024	1,763	4,237	75+
34.3	36.3	34.1	34.0	35.0	34.6	34.8	35.2	33.9	Âge médian
35.3	37.7	36.1	35.8	37.0	35.9	35.4	37.0	35.0	Âge moyen
									Sexes réunis
2,914,918	66,512	133,252	39,136	12,269	46,292	972,506	42,993	149,181	TOTAL
199,072	4,268	9,502	3,038	861	3,323	63,948	2,993	10,503	0-4
217,091	4,744	10,074	3,170	950	3,803	69,526	3,250	11,805	5-9
218,934	4,910	10,289	3,500	948	3,947	68,760	3,407	12,040	10-14
212,073	5,029	10,392	3,828	988	3,729	64,216	3,466	11,602	15-19
213,554	4,682	11,236	2,720	796	2,943	69,068	2,999	10,905	20-24
221,881	4,369	9,713	2,093	762	2,774	79,452	2,637	10,383	25-29
237,323	4,748	9,533	2,207	871	3,208	85,312	3,094	11,209	30-34
269,828	5,725	10,610	2,845	985	3,972	96,546	3,650	13,486	35-39
253,507	5,595	10,185	2,826	932	3,642	91,374	3,315	12,906	40-44
201,987	4,345	8,577	2,345	798	2,967	71,610	2,579	9,726	45-49
161,537	3,445	6,939	2,083	611	2,505	55,671	2,198	7,645	50-54
119,545	2,802	5,238	1,753	498	1,996	38,678	1,861	5,935	55-59
100,151	2,526	4,675	1,545	447	1,712	31,660	1,624	5,314	60-64
91,129	2,622	4,649	1,469	474	1,640	28,614	1,575	4,654	65-69
74,467	2,439	3,970	1,179	460	1,498	22,868	1,406	3,974	70-74
122,839	4,263	7,670	2,535	888	2,633	35,203	2,939	7,094	75+
33.8	35.4	32.9	33.0	34.8	34.2	34.3	34.5	33.5	Âge médian
34.6	36.6	35.0	35.0	36.4	35.2	34.6	36.0	34.4	Âge moyen

See footnote(s) and abbreviation(s) at the end of the publication.

Voir renvoi(s) et abréviation(s) à la fin de la publication.

Table 1.17 Estimates of Population for Census Divisions by Age Group and Sex, July 1, 1998¹⁵ (PR) - continued

Tableau 1.17 Estimations de la population des divisions de recensement selon le groupe d'âge et le sexe

au 1^{er} juillet 1998¹⁵ (PR) - suite

Age and Sex	Census Divisions ¹ - Divisions de recensement ¹								
	Division No. 9	Division No. 10	Division No. 11	Division No. 12	Division No. 13	Division No. 14	Division No. 15	Division No. 16	Division No. 17
Males									
TOTAL	9,880	41,789	477,755	32,981	33,719	15,276	17,392	21,237	31,166
0-4	774	2,519	32,294	2,755	2,263	1,098	1,119	1,673	3,488
5-9	808	3,116	35,217	3,040	2,600	1,229	1,088	1,785	3,296
10-14	875	3,234	35,671	3,102	2,746	1,246	1,000	1,802	2,892
15-19	845	3,390	35,159	2,791	2,752	1,276	985	1,767	2,715
20-24	645	2,748	36,152	2,346	2,205	1,084	1,758	1,728	2,471
25-29	636	2,390	37,171	2,266	2,019	1,061	2,125	1,784	2,493
30-34	659	2,759	39,287	2,722	2,336	1,178	1,741	1,858	2,526
35-39	907	3,409	44,252	3,096	2,740	1,487	1,691	2,062	2,372
40-44	786	3,282	41,931	2,440	2,736	1,422	1,640	2,181	2,164
45-49	622	2,761	34,005	1,739	2,312	1,082	1,235	1,760	1,654
50-54	504	2,378	27,769	1,457	1,853	850	820	1,332	1,359
55-59	479	2,058	20,555	1,303	1,599	649	512	795	1,064
60-64	405	1,692	16,979	1,121	1,540	536	418	349	905
65-69	369	1,769	15,087	991	1,393	453	454	174	702
70-74	232	1,552	11,455	673	1,139	309	345	99	479
75+	334	2,732	14,771	1,139	1,486	316	461	88	586
Median Age	32.9	36.1	33.6	30.4	34.9	33.0	31.8	30.2	26.6
Mean Age	33.6	37.1	34.1	31.9	35.6	32.9	33.3	29.9	28.9
Females									
TOTAL	9,359	41,436	478,413	30,961	31,364	14,123	16,529	19,174	28,854
0-4	694	2,476	30,164	2,619	2,154	1,058	973	1,539	3,196
5-9	745	2,866	33,488	2,935	2,355	1,137	989	1,710	3,065
10-14	802	3,234	33,983	2,807	2,527	1,237	1,008	1,694	2,908
15-19	862	3,180	33,348	2,499	2,515	1,210	920	1,727	2,601
20-24	609	2,377	35,379	2,049	1,875	969	1,814	1,599	2,308
25-29	579	2,209	35,814	2,155	1,825	981	2,009	1,619	2,487
30-34	647	2,824	38,300	2,686	2,273	1,120	1,574	1,817	2,314
35-39	821	3,311	43,866	2,855	2,576	1,399	1,539	1,979	2,289
40-44	737	3,073	41,027	2,142	2,472	1,246	1,353	1,847	1,880
45-49	573	2,640	33,698	1,652	2,021	959	1,059	1,451	1,387
50-54	550	2,376	27,420	1,420	1,781	712	722	1,010	1,169
55-59	442	1,905	20,318	1,192	1,526	518	521	502	940
60-64	328	1,757	17,259	973	1,364	462	468	260	718
65-69	294	1,777	15,793	838	1,230	377	477	144	553
70-74	244	1,595	13,603	744	1,013	277	378	96	362
75+	432	3,836	24,953	1,395	1,857	461	725	180	677
Median Age	33.2	37.4	34.8	30.9	35.3	32.3	31.7	29.2	25.7
Mean Age	34.2	38.7	35.8	32.5	36.3	32.8	34.3	29.1	28.4
Both Sexes									
TOTAL	19,239	83,225	956,168	63,942	65,083	29,399	33,921	40,411	60,020
0-4	1,468	4,995	62,458	5,374	4,417	2,156	2,092	3,212	6,684
5-9	1,553	5,982	68,705	5,975	4,955	2,366	2,077	3,495	6,361
10-14	1,677	6,468	69,654	5,909	5,273	2,483	2,008	3,496	5,800
15-19	1,707	6,570	68,507	5,290	5,267	2,486	1,905	3,494	5,316
20-24	1,254	5,125	71,531	4,395	4,080	2,053	3,572	3,327	4,779
25-29	1,215	4,599	72,985	4,421	3,844	2,042	4,134	3,403	4,980
30-34	1,306	5,583	77,587	5,408	4,609	2,298	3,315	3,675	4,840
35-39	1,728	6,720	88,118	5,951	5,316	2,886	3,230	4,041	4,661
40-44	1,523	6,355	82,958	4,582	5,208	2,668	2,993	4,028	4,044
45-49	1,195	5,401	67,703	3,391	4,333	2,041	2,294	3,211	3,041
50-54	1,054	4,754	55,189	2,877	3,634	1,562	1,542	2,342	2,528
55-59	921	3,963	40,873	2,495	3,125	1,167	1,033	1,297	2,004
60-64	733	3,449	34,238	2,094	2,904	998	886	609	1,623
65-69	663	3,546	30,880	1,829	2,623	830	931	318	1,255
70-74	476	3,147	25,058	1,417	2,152	586	723	195	841
75+	766	6,568	39,724	2,534	3,343	777	1,186	268	1,263
Median Age	33.1	36.7	34.2	30.6	35.1	32.7	31.8	29.7	26.1
Mean Age	33.9	37.9	35.0	32.2	35.9	32.9	33.8	29.5	28.6

See footnote(s) and abbreviation(s) at the end of the publication.

Voir renvoi(s) et abréviation(s) à la fin de la publication.

Table 1.17 Estimates of Population for Census Divisions by Age Group and Sex, July 1, 1998¹⁵(PR) - continued

Tableau 1.17 Estimations de la population des divisions de recensement selon le groupe d'âge et le sexe

au 1^{er} juillet 1998¹⁵(PR) - suite

Census Divisions ¹ - Divisions de recensement ¹									Âge et sexe
Division No. 18	Division No. 19	B.C. ¹³ - C.-B. ¹³	Alberni- Clayoquot	Bulkley- Nechako	Capital	Cariboo	Central Coast	Central Kootenay	
8,506	43,993	1,994,636	16,630	23,387	160,339	36,850	2,076	30,575	Masculin
									TOTAL
711	3,308	123,535	1,067	1,842	8,341	2,387	137	1,682	0-4
714	3,637	131,063	1,145	1,918	9,194	2,785	188	2,024	5-9
700	3,598	134,571	1,242	2,006	9,468	2,981	166	2,285	10-14
684	3,439	136,662	1,319	2,040	9,900	3,011	185	2,495	15-19
666	3,662	133,961	1,129	1,670	10,419	2,583	127	1,834	20-24
647	3,660	148,638	989	1,715	12,528	2,346	132	1,607	25-29
734	3,704	162,134	1,074	1,819	12,143	2,515	192	1,776	30-34
796	4,074	178,754	1,331	2,041	13,402	3,157	177	2,314	35-39
686	3,717	168,594	1,346	2,006	13,097	3,168	175	2,652	40-44
611	2,805	152,525	1,327	1,671	12,877	2,858	176	2,444	45-49
475	2,087	125,716	1,208	1,316	10,693	2,490	130	2,126	50-54
343	1,692	94,629	887	942	7,761	1,858	63	1,611	55-59
298	1,391	80,014	767	774	6,446	1,557	87	1,514	60-64
217	1,092	74,809	654	676	6,539	1,351	58	1,458	65-69
113	922	60,347	477	454	6,059	883	43	1,082	70-74
111	1,205	88,684	668	497	11,472	920	40	1,671	75+
31.0	31.0	35.7	36.5	31.5	38.1	34.7	32.8	38.5	Âge médian
31.4	32.3	36.3	36.2	32.3	39.0	34.6	32.9	38.0	Âge moyen
									Féminin
7,587	41,283	2,015,286	16,159	21,519	172,385	35,161	1,931	30,415	TOTAL
703	3,058	116,243	1,025	1,813	7,891	2,361	149	1,509	0-4
691	3,258	125,323	1,095	1,842	8,877	2,530	155	1,899	5-9
662	3,405	127,141	1,158	1,812	9,182	2,841	179	2,145	10-14
726	3,432	128,720	1,234	1,929	9,446	2,945	152	2,285	15-19
561	3,200	129,734	1,024	1,579	10,636	2,331	92	1,632	20-24
525	3,243	145,311	963	1,474	12,093	2,277	166	1,546	25-29
620	3,462	159,241	1,057	1,684	11,892	2,588	160	1,874	30-34
673	3,815	176,605	1,317	1,931	13,687	3,050	175	2,461	35-39
609	3,361	170,325	1,374	1,752	14,076	3,131	165	2,648	40-44
483	2,531	150,720	1,171	1,435	13,345	2,691	124	2,389	45-49
401	1,995	125,320	1,080	1,150	11,338	2,246	135	2,022	50-54
312	1,559	95,183	850	896	8,241	1,651	75	1,676	55-59
223	1,202	80,080	704	646	7,101	1,337	66	1,455	60-64
159	1,089	76,616	606	559	7,365	1,151	56	1,307	65-69
93	950	70,949	516	423	8,153	809	39	1,214	70-74
146	1,723	137,775	985	594	19,062	1,222	43	2,353	75+
29.3	31.6	37.1	36.9	31.0	40.9	34.5	32.4	39.7	Âge médian
30.5	33.1	38.1	37.2	32.0	42.0	34.6	32.8	39.7	Âge moyen
									Sexes réunis
16,093	85,276	4,009,922	32,789	44,906	332,724	72,011	4,007	60,990	TOTAL
1,414	6,366	239,778	2,092	3,655	16,232	4,748	286	3,191	0-4
1,405	6,895	256,386	2,240	3,760	18,071	5,315	343	3,923	5-9
1,362	7,003	261,712	2,400	3,818	18,650	5,822	345	4,430	10-14
1,410	6,871	265,382	2,553	3,969	19,346	5,956	337	4,780	15-19
1,227	6,862	263,695	2,153	3,249	21,055	4,914	219	3,466	20-24
1,172	6,903	293,949	1,952	3,189	24,621	4,623	298	3,153	25-29
1,354	7,166	321,375	2,131	3,503	24,035	5,103	352	3,650	30-34
1,469	7,889	355,359	2,648	3,972	27,089	6,207	352	4,775	35-39
1,295	7,078	338,919	2,720	3,758	27,173	6,299	340	5,300	40-44
1,094	5,336	303,245	2,498	3,106	26,222	5,549	300	4,833	45-49
876	4,082	251,036	2,288	2,466	22,031	4,736	265	4,148	50-54
655	3,251	189,812	1,737	1,838	16,002	3,509	138	3,287	55-59
521	2,593	160,094	1,471	1,420	13,547	2,894	153	2,969	60-64
376	2,181	151,425	1,260	1,235	13,904	2,502	114	2,765	65-69
206	1,872	131,296	993	877	14,212	1,692	82	2,296	70-74
257	2,928	226,459	1,653	1,091	30,534	2,142	83	4,024	75+
30.2	31.3	36.4	36.7	31.2	39.5	34.6	32.6	39.1	Âge médian
31.0	32.7	37.2	36.7	32.2	40.5	34.6	32.9	38.8	Âge moyen

See footnote(s) and abbreviation(s) at the end of the publication.

Voir renvoi(s) et abréviation(s) à la fin de la publication.

Table 1.17 Estimates of Population for Census Divisions by Age Group and Sex, July 1, 1998¹⁵ (PR) - continued
 Tableau 1.17 Estimations de la population des divisions de recensement selon le groupe d'âge et le sexe
 au 1^{er} juillet 1998¹⁵ (PR) - suite

Age and Sex	Census Divisions ¹ - Divisions de recensement ¹								
	Central Okanagan	Columbia-Shuswap	Comox-Strathcona	Cowichan Valley	East Kootenay	Fort Nelson-Liard	Fraser-Fort George	Fraser-Valley	Greater Vancouver
Males									
TOTAL	72,804	25,786	52,525	37,572	30,185	3,371	54,213	119,952	989,077
0-4	4,195	1,345	3,097	2,310	1,640	343	3,738	8,924	61,716
5-9	4,764	1,822	3,721	2,727	2,052	271	4,196	9,542	60,934
10-14	5,120	1,982	4,093	2,852	2,289	265	4,487	9,390	60,982
15-19	4,905	1,877	4,060	2,848	2,453	249	4,373	8,744	63,309
20-24	4,429	1,427	3,101	2,069	2,065	263	4,149	7,860	68,669
25-29	4,793	1,308	2,834	1,800	1,784	385	4,247	7,901	83,367
30-34	4,877	1,538	3,680	2,300	1,951	326	4,510	9,281	91,073
35-39	6,034	2,074	4,708	3,168	2,617	336	5,137	10,497	93,401
40-44	5,788	2,222	4,757	3,088	2,682	317	4,732	9,494	84,583
45-49	5,296	1,987	4,240	2,975	2,531	210	4,130	7,861	76,423
50-54	4,331	1,623	3,519	2,441	2,050	149	3,249	6,416	62,712
55-59	3,463	1,443	2,761	1,898	1,552	88	2,445	5,029	46,028
60-64	3,405	1,344	2,363	1,744	1,333	87	1,776	4,520	37,280
65-69	3,523	1,380	2,043	1,812	1,187	39	1,338	4,714	33,405
70-74	3,027	1,089	1,597	1,516	899	19	815	3,866	26,290
75+	4,854	1,325	1,951	2,024	1,100	24	891	5,913	38,905
Median Age	37.8	38.9	36.8	38.0	36.7	29.0	32.2	34.2	35.2
Mean Age	38.5	38.4	36.3	37.7	36.3	29.0	32.5	35.1	36.0
Females									
TOTAL	76,189	25,338	51,889	38,071	29,308	2,971	51,220	119,362	1,006,850
0-4	3,894	1,350	3,005	2,193	1,634	319	3,476	8,171	57,571
5-9	4,593	1,631	3,699	2,641	1,974	255	4,040	9,083	58,147
10-14	4,842	1,717	3,865	2,697	2,121	271	4,123	8,796	57,437
15-19	4,650	1,849	3,816	2,751	2,281	227	4,028	8,240	59,566
20-24	4,499	1,268	2,884	1,964	1,816	259	3,912	7,522	68,078
25-29	4,500	1,235	2,846	1,871	1,697	302	4,126	7,800	82,274
30-34	5,140	1,615	3,723	2,465	1,984	285	4,321	8,946	88,072
35-39	6,246	2,147	4,773	3,144	2,636	275	4,806	9,967	91,554
40-44	6,129	2,123	4,709	3,271	2,592	259	4,642	9,061	86,329
45-49	5,365	1,886	4,081	2,831	2,359	179	3,871	7,561	77,112
50-54	4,560	1,651	3,397	2,388	1,892	139	3,137	6,391	63,090
55-59	3,854	1,442	2,626	1,978	1,509	82	2,052	5,239	46,333
60-64	3,618	1,305	2,154	1,719	1,173	41	1,403	4,769	37,913
65-69	3,761	1,297	1,894	1,784	1,100	36	1,143	4,814	35,363
70-74	3,647	1,078	1,683	1,595	892	31	826	4,744	32,450
75+	6,891	1,744	2,734	2,779	1,648	11	1,314	8,258	65,561
Median Age	39.8	39.7	37.3	39.0	37.2	27.8	32.3	35.6	36.7
Mean Age	40.6	39.6	37.1	38.9	37.2	28.1	32.7	37.0	38.0
Both Sexes									
TOTAL	148,993	51,124	104,414	75,643	59,493	6,342	105,433	239,314	1,995,927
0-4	8,089	2,695	6,102	4,503	3,274	662	7,214	17,095	119,287
5-9	9,357	3,453	7,420	5,368	4,026	526	8,236	18,625	119,081
10-14	9,962	3,699	7,958	5,549	4,410	536	8,610	18,186	118,419
15-19	9,555	3,726	7,876	5,599	4,734	476	8,401	16,984	122,875
20-24	8,928	2,695	5,985	4,033	3,881	522	8,061	15,382	136,747
25-29	9,293	2,543	5,680	3,671	3,481	687	8,373	15,701	165,641
30-34	10,017	3,153	7,403	4,765	3,935	611	8,831	18,227	179,145
35-39	12,280	4,221	9,481	6,312	5,253	611	9,943	20,464	184,955
40-44	11,917	4,345	9,466	6,359	5,274	576	9,374	18,555	170,912
45-49	10,661	3,873	8,321	5,806	4,890	389	8,001	15,422	153,535
50-54	8,891	3,274	6,916	4,829	3,942	288	6,386	12,807	125,802
55-59	7,317	2,885	5,387	3,876	3,061	170	4,497	10,268	92,361
60-64	7,023	2,649	4,517	3,463	2,506	128	3,179	9,289	75,193
65-69	7,284	2,677	3,937	3,596	2,287	75	2,481	9,528	68,768
70-74	6,674	2,167	3,280	3,111	1,791	50	1,641	8,610	58,740
75+	11,745	3,069	4,685	4,803	2,748	35	2,205	14,171	104,466
Median Age	38.8	39.3	37.0	38.5	37.0	28.4	32.3	34.9	36.0
Mean Age	39.6	39.0	36.7	38.3	36.8	28.6	32.6	36.1	37.0

See footnote(s) and abbreviation(s) at the end of the publication.

Voir renvoi(s) et abréviation(s) à la fin de la publication.

Table 1.17 Estimates of Population for Census Divisions by Age Group and Sex, July 1, 1998¹⁵(PR) - continued

Tableau 1.17 Estimations de la population des divisions de recensement selon le groupe d'âge et le sexe

au 1^{er} juillet 1998¹⁵(PR) - suite

Census Divisions ¹ - Divisions de recensement ¹									Âge et sexe
Kitimat-Stikine	Kootenay Boundary	Mount Waddington	Nanaimo	North Okanagan	Okanagan-Similkameen	Peace River	Powell River	Skeena-Queen Charlotte	
23,731	16,921	7,830	64,512	37,303	38,755	30,805	10,510	12,947	Masculin
									TOTAL
1,814	843	557	3,580	2,083	1,860	2,441	579	1,051	0-4
1,983	1,091	631	4,179	2,538	2,266	2,623	717	1,081	5-9
2,001	1,239	662	4,439	2,837	2,483	2,548	775	994	10-14
2,010	1,345	619	4,366	2,902	2,573	2,472	724	971	15-19
1,799	962	554	3,819	2,375	2,050	2,324	577	915	20-24
1,708	803	556	3,637	1,954	1,767	2,303	541	947	25-29
1,898	907	616	4,069	2,240	2,067	2,597	569	1,072	30-34
1,997	1,350	738	5,080	3,026	2,766	2,960	872	1,275	35-39
1,997	1,507	721	5,369	3,022	2,973	2,653	875	1,132	40-44
1,794	1,426	613	4,953	2,752	2,674	2,033	862	991	45-49
1,451	1,164	539	4,048	2,342	2,308	1,588	805	773	50-54
1,093	860	368	3,405	1,913	2,008	1,242	642	589	55-59
743	848	278	3,033	1,768	2,294	1,022	530	410	60-64
648	825	200	3,343	1,742	2,503	809	505	295	65-69
383	689	97	3,067	1,489	2,448	561	389	207	70-74
412	1,062	81	4,125	2,320	3,715	629	548	244	75+
31.6	39.7	32.8	39.1	38.0	42.6	31.4	39.5	32.6	Âge médian
32.2	39.0	32.4	39.1	38.1	42.4	32.0	38.6	32.4	Âge moyen
									Féminin
21,861	17,166	7,012	66,340	38,499	40,866	28,958	10,311	11,976	TOTAL
1,736	798	567	3,316	2,038	1,910	2,343	531	986	0-4
1,834	1,035	576	4,095	2,431	2,199	2,588	639	1,043	5-9
1,868	1,251	655	4,223	2,707	2,421	2,471	737	971	10-14
1,815	1,270	583	4,115	2,755	2,389	2,259	690	871	15-19
1,615	783	462	3,685	2,182	1,901	2,088	523	835	20-24
1,623	781	522	3,650	1,804	1,793	2,201	523	966	25-29
1,805	990	585	4,226	2,437	2,139	2,548	664	1,051	30-34
1,988	1,375	689	5,230	3,167	2,954	2,730	838	1,124	35-39
1,853	1,552	629	5,547	3,246	2,996	2,308	853	1,011	40-44
1,512	1,307	492	4,872	2,807	2,726	1,844	846	855	45-49
1,259	1,039	455	4,348	2,365	2,501	1,528	717	659	50-54
901	918	318	3,483	2,048	2,343	1,072	587	485	55-59
659	873	171	3,247	1,826	2,355	923	469	292	60-64
523	861	123	3,454	1,836	2,632	715	497	259	65-69
377	826	60	3,276	1,642	2,602	480	436	217	70-74
493	1,507	125	5,573	3,208	5,005	860	761	351	75+
31.3	41.0	31.2	40.6	39.6	44.5	31.1	40.1	31.5	Âge médian
32.0	40.9	31.3	40.7	39.9	44.3	32.0	39.9	32.2	Âge moyen
									Sexes réunis
45,592	34,087	14,842	130,852	75,802	79,621	59,763	20,821	24,923	TOTAL
3,550	1,641	1,124	6,896	4,121	3,770	4,784	1,110	2,037	0-4
3,817	2,126	1,207	8,274	4,969	4,465	5,211	1,356	2,124	5-9
3,869	2,490	1,317	8,662	5,544	4,904	5,019	1,512	1,965	10-14
3,825	2,615	1,202	8,481	5,657	4,962	4,731	1,414	1,842	15-19
3,414	1,745	1,016	7,504	4,557	3,951	4,412	1,100	1,750	20-24
3,331	1,584	1,078	7,287	3,758	3,560	4,504	1,064	1,913	25-29
3,703	1,897	1,201	8,295	4,677	4,206	5,145	1,233	2,123	30-34
3,985	2,725	1,427	10,310	6,193	5,720	5,690	1,710	2,399	35-39
3,850	3,059	1,350	10,916	6,268	5,969	4,961	1,728	2,143	40-44
3,306	2,733	1,105	9,825	5,559	5,400	3,877	1,708	1,846	45-49
2,710	2,203	994	8,396	4,707	4,809	3,116	1,522	1,432	50-54
1,994	1,778	686	6,888	3,961	4,351	2,314	1,229	1,074	55-59
1,402	1,721	449	6,280	3,594	4,649	1,945	999	702	60-64
1,171	1,686	323	6,797	3,578	5,135	1,524	1,002	554	65-69
760	1,515	157	6,343	3,131	5,050	1,041	825	424	70-74
905	2,569	206	9,698	5,528	8,720	1,489	1,309	595	75+
31.4	40.4	32.0	39.9	38.8	43.6	31.3	39.7	32.1	Âge médian
32.1	40.0	31.9	39.9	39.0	43.4	32.0	39.2	32.3	Âge moyen

See footnote(s) and abbreviation(s) at the end of the publication.

Voir renvoi(s) et abréviation(s) à la fin de la publication.

Table 1.17 Estimates of Population for Census Divisions by Age Group and Sex, July 1, 1998¹⁵ (PR) - continued
 Tableau 1.17 Estimations de la population des divisions de recensement selon le groupe d'âge et le sexe

au 1^{er} juillet 1998¹⁵ (PR) - suite

Age and Sex	Census Divisions ¹ - Divisions de recensement ¹								
	Squamish- Lillooet	Stikine	Sunshine Coast	Thompson- Nicola	YUKON	N.W.T. ¹⁴ - T.N.-O. ¹⁴	Baffin	Fort Smith	Inuvik
Males									
TOTAL	18,211	742	13,213	63,814	16,555	35,311	7,570	16,221	4,891
0-4	1,253	64	732	3,914	1,145	3,800	946	1,342	562
5-9	1,304	61	929	4,377	1,281	3,952	923	1,534	538
10-14	1,167	53	942	4,823	1,279	3,232	804	1,311	463
15-19	1,054	38	844	4,976	1,243	2,922	684	1,273	351
20-24	1,488	46	598	4,660	993	2,757	620	1,258	334
25-29	1,890	51	616	4,129	1,260	3,052	642	1,417	394
30-34	1,982	76	729	4,257	1,444	3,283	678	1,520	461
35-39	1,911	46	1,069	5,270	1,572	3,054	561	1,597	467
40-44	1,605	62	1,109	5,462	1,641	2,576	496	1,452	317
45-49	1,284	55	1,175	4,907	1,482	2,089	406	1,139	311
50-54	1,059	49	977	4,160	1,189	1,685	305	928	217
55-59	663	54	691	3,272	680	1,038	205	518	163
60-64	542	35	662	2,852	539	685	136	332	108
65-69	409	26	720	2,607	383	525	89	252	99
70-74	297	7	635	1,962	244	273	37	149	32
75+	303	19	785	2,186	180	388	38	199	74
Median Age	32.5	33.9	40.6	35.7	33.8	26.8	23.5	29.9	27.8
Mean Age	32.8	34.3	39.5	35.9	33.1	27.8	25.6	30.1	28.4
Females									
TOTAL	16,192	656	13,579	63,102	15,096	32,157	6,542	15,013	4,451
0-4	1,288	64	727	3,578	1,110	3,574	853	1,324	484
5-9	1,222	52	920	4,228	1,047	3,751	845	1,482	564
10-14	1,107	43	961	4,540	1,222	3,039	725	1,187	441
15-19	1,039	57	840	4,638	1,074	2,692	635	1,185	333
20-24	1,242	28	573	4,321	930	2,550	594	1,144	318
25-29	1,531	55	598	4,094	1,219	2,924	573	1,337	401
30-34	1,690	58	802	4,440	1,409	2,984	574	1,476	376
35-39	1,702	50	1,069	5,520	1,663	2,847	459	1,580	397
40-44	1,383	60	1,223	5,403	1,511	2,223	364	1,302	297
45-49	1,090	47	1,059	4,863	1,376	1,735	274	1,014	233
50-54	802	43	896	4,092	896	1,288	205	721	167
55-59	608	34	702	3,180	512	891	167	447	132
60-64	422	22	697	2,720	385	643	118	287	114
65-69	379	15	756	2,330	301	425	92	202	65
70-74	286	11	665	1,971	184	275	40	152	50
75+	401	17	1,091	3,184	257	316	24	173	79
Median Age	32.1	32.7	41.2	36.6	33.4	25.9	21.7	29.5	26.1
Mean Age	32.5	32.7	40.7	36.9	32.6	27.1	24.6	29.5	27.8
Both Sexes									
TOTAL	34,403	1,398	26,792	126,916	31,651	67,468	14,112	31,234	9,342
0-4	2,541	128	1,459	7,492	2,255	7,374	1,799	2,666	1,046
5-9	2,526	113	1,849	8,605	2,328	7,703	1,768	3,016	1,102
10-14	2,274	96	1,903	9,363	2,501	6,271	1,529	2,498	904
15-19	2,093	95	1,684	9,614	2,317	5,614	1,319	2,458	684
20-24	2,730	74	1,171	8,981	1,923	5,307	1,214	2,402	652
25-29	3,421	106	1,214	8,223	2,479	5,976	1,215	2,754	795
30-34	3,672	134	1,531	8,697	2,853	6,267	1,252	2,996	837
35-39	3,613	96	2,138	10,790	3,235	5,901	1,020	3,177	864
40-44	2,988	122	2,332	10,865	3,152	4,799	860	2,754	614
45-49	2,374	102	2,234	9,770	2,858	3,824	680	2,153	544
50-54	1,861	92	1,873	8,252	2,085	2,973	510	1,649	384
55-59	1,271	88	1,393	6,452	1,192	1,929	372	965	295
60-64	964	57	1,359	5,572	924	1,328	254	619	222
65-69	788	41	1,476	4,937	684	950	181	454	164
70-74	583	18	1,300	3,933	428	548	77	301	82
75+	704	36	1,876	5,370	437	704	62	372	153
Median Age	32.3	33.4	40.9	36.2	33.6	26.4	22.6	29.7	26.9
Mean Age	32.7	33.6	40.1	36.4	32.9	27.5	25.1	29.8	28.1

See footnote(s) and abbreviation(s) at the end of the publication.

Voir renvoi(s) et abréviation(s) à la fin de la publication.

Table 1.17 Estimates of Population for Census Divisions by Age Group and Sex, July 1, 1998¹⁵(PR) - concluded
 Tableau 1.17 Estimations de la population des divisions de recensement selon le groupe d'âge et le sexe
 au 1^{er} juillet 1998¹⁵(PR) - fin

Census Divisions ¹ - Divisions de recensement ¹								Âge et sexe
Keewatin	Kitikmeot							
3,845	2,784							Masculin
								TOTAL
562	388							0-4
572	385							5-9
383	271							10-14
358	256							15-19
340	205							20-24
367	232							25-29
341	283							30-34
248	181							35-39
158	153							40-44
135	98							45-49
137	98							50-54
82	70							55-59
55	54							60-64
49	36							65-69
33	22							70-74
25	52							75+
20.6	22.2							Âge médian
23.6	25.4							Âge moyen
								Féminin
3,575	2,576							TOTAL
550	363							0-4
510	350							5-9
393	293							10-14
314	225							15-19
306	188							20-24
350	263							25-29
314	244							30-34
226	185							35-39
132	128							40-44
139	75							45-49
109	86							50-54
86	59							55-59
67	57							60-64
38	28							65-69
18	15							70-74
23	17							75+
20.3	21.4							Âge médian
23.4	24.1							Âge moyen
								Sexes réunis
7,420	5,360							TOTAL
1,112	751							0-4
1,082	735							5-9
776	564							10-14
672	481							15-19
646	393							20-24
717	495							25-29
655	527							30-34
474	366							35-39
290	281							40-44
274	173							45-49
246	184							50-54
168	129							55-59
122	111							60-64
87	64							65-69
51	37							70-74
48	69							75+
20.5	21.8							Âge médian
23.5	24.8							Âge moyen

See footnote(s) and abbreviation(s) at the end of the publication.

Voir renvoi(s) et abréviation(s) à la fin de la publication.

Table 1.18 Estimates of Population for Census Metropolitan Areas by Age Group and Sex, July 1, 1998¹⁵ (PR)Tableau 1.18 Estimations de la population des régions métropolitaines de recensement selon le groupe d'âge et le sexe au 1^{er} juillet 1998¹⁵ (PR)

Age and Sex	Census Metropolitan Areas ¹ - Régions métropolitaines de recensement ¹						
	CANADA	Calgary	Chicoutimi-Jonquière	Edmonton	Halifax	Hamilton	Kitchener
Males							
TOTAL	14,997,596	455,861	80,708	458,453	169,825	324,026	203,162
0-4	971,893	30,746	4,360	30,985	11,012	21,320	14,559
5-9	1,060,331	33,149	5,306	33,795	12,201	23,178	15,348
10-14	1,037,695	33,027	5,526	34,230	11,422	22,637	14,801
15-19	1,051,191	30,713	7,094	33,743	10,780	21,254	14,237
20-24	1,038,903	32,954	6,584	34,686	11,463	21,417	14,863
25-29	1,076,401	37,857	4,376	35,656	14,177	23,117	16,090
30-34	1,225,584	40,995	5,618	37,690	15,381	26,351	18,027
35-39	1,352,966	44,935	7,384	42,461	16,623	28,789	18,733
40-44	1,259,454	43,512	7,780	40,231	14,646	26,121	16,330
45-49	1,095,062	34,176	6,522	32,628	12,491	22,615	14,122
50-54	933,430	26,464	5,513	26,645	11,004	19,958	11,752
55-59	711,543	18,118	4,020	19,728	7,747	15,883	8,925
60-64	594,639	14,464	3,158	16,297	6,166	13,517	7,214
65-69	546,963	12,901	2,885	14,484	5,171	12,611	6,409
70-74	439,309	9,557	2,254	11,000	3,888	10,939	5,141
75+	602,232	12,293	2,328	14,194	5,653	14,319	6,611
Median Age	35.1	33.7	36.1	33.6	34.6	35.5	33.4
Mean Age	35.7	33.8	35.6	34.1	34.9	36.2	34.1
Females							
TOTAL	15,302,826	451,251	81,274	459,083	178,159	334,592	206,358
0-4	923,827	28,903	4,119	28,943	10,310	20,084	13,771
5-9	1,009,025	31,701	5,057	32,134	11,604	22,052	14,803
10-14	984,351	31,109	5,171	32,614	11,081	21,150	14,215
15-19	996,744	29,185	6,575	32,005	10,459	20,175	13,485
20-24	997,683	31,469	5,817	33,939	11,835	21,206	14,340
25-29	1,052,862	36,252	4,118	34,354	14,405	22,699	15,520
30-34	1,202,386	38,579	5,367	36,745	15,754	26,090	17,313
35-39	1,340,049	45,119	7,314	42,087	16,909	28,544	18,136
40-44	1,262,505	41,719	7,561	39,363	15,446	26,880	16,273
45-49	1,100,172	32,618	6,255	32,332	13,132	23,296	14,312
50-54	940,671	25,464	5,454	26,312	11,295	20,610	11,862
55-59	726,616	17,961	4,200	19,499	7,957	16,190	8,781
60-64	618,721	15,068	3,554	16,565	6,355	14,126	7,318
65-69	594,675	13,788	3,448	15,162	5,733	14,035	7,056
70-74	543,723	11,772	3,011	13,061	5,343	13,790	6,955
75+	1,008,816	20,544	4,253	23,968	10,541	23,665	12,218
Median Age	36.8	34.8	38.1	34.9	36.1	37.4	34.9
Mean Age	37.8	35.4	38.0	35.8	37.1	38.5	36.3
Both Sexes							
TOTAL	30,300,422	907,112	161,982	917,536	347,984	658,618	409,520
0-4	1,895,720	59,649	8,479	59,928	21,322	41,404	28,330
5-9	2,069,356	64,850	10,363	65,929	23,805	45,230	30,151
10-14	2,022,046	64,136	10,697	66,844	22,503	43,787	29,016
15-19	2,047,935	59,898	13,669	65,748	21,239	41,429	27,722
20-24	2,036,586	64,423	12,401	68,625	23,298	42,623	29,203
25-29	2,129,263	74,109	8,494	70,010	28,582	45,816	31,610
30-34	2,427,970	79,574	10,985	74,435	31,135	52,441	35,340
35-39	2,693,015	90,054	14,698	84,548	33,532	57,333	36,869
40-44	2,521,959	85,231	15,341	79,594	30,092	53,001	32,603
45-49	2,195,234	66,794	12,777	64,960	25,623	45,911	28,434
50-54	1,874,101	51,928	10,967	52,957	22,299	40,568	23,614
55-59	1,438,159	36,079	8,220	39,227	15,704	32,073	17,706
60-64	1,213,360	29,532	6,712	32,862	12,521	27,643	14,532
65-69	1,141,638	26,689	6,333	29,646	10,904	26,646	13,465
70-74	983,032	21,329	5,265	24,061	9,231	24,729	12,096
75+	1,611,048	32,837	6,581	38,162	16,194	37,984	18,829
Median Age	36.0	34.3	37.1	34.2	35.3	36.4	34.2
Mean Age	36.7	34.6	36.8	35.0	36.0	37.4	35.2

See footnote(s) and abbreviation(s) at the end of the publication.

Voir renvoi(s) et abréviation(s) à la fin de la publication.

Table 1.18 Estimates of Population for Census Metropolitan Areas by Age Group and Sex,
July 1, 1998¹⁵ (PR) - continued

Tableau 1.18 Estimations de la population des régions métropolitaines de recensement selon le groupe d'âge et le sexe
au 1^{er} juillet 1998¹⁵ (PR) - suite

Census Metropolitan Areas ¹ - Régions métropolitaines de recensement ¹							Âge et sexe
London	Montréal	Oshawa	Ottawa-Hull	Ottawa-Hull - Ontario	Ottawa-Hull - Québec	Québec	
204,657	1,675,318	143,748	520,133	394,030	126,103	334,282	Masculin TOTAL
13,909	108,183	10,874	33,610	25,075	8,535	18,561	0-4
15,416	114,558	12,477	37,920	27,991	9,929	20,739	5-9
14,780	100,727	11,304	35,605	26,796	8,809	19,465	10-14
14,104	107,144	10,202	34,007	25,544	8,463	23,095	15-19
14,469	114,426	9,008	35,203	26,883	8,320	24,717	20-24
15,651	124,492	8,640	40,499	31,271	9,228	25,018	25-29
16,942	147,413	12,219	46,591	35,027	11,564	27,455	30-34
18,247	158,723	14,664	49,845	37,011	12,834	30,884	35-39
16,182	144,020	12,749	45,381	33,496	11,885	30,302	40-44
14,192	123,141	10,597	39,268	29,416	9,852	27,519	45-49
12,205	109,113	8,674	33,822	25,661	8,161	23,912	50-54
9,271	85,027	6,181	24,228	18,543	5,685	17,967	55-59
7,604	68,242	4,781	18,622	14,507	4,115	13,005	60-64
7,169	61,963	4,140	16,058	12,600	3,458	11,654	65-69
5,979	48,173	3,217	12,465	9,911	2,554	8,951	70-74
8,537	59,973	4,021	17,009	14,298	2,711	11,038	75+
34.2	35.6	34.0	34.7	34.8	34.3	36.3	Âge médian
35.1	36.0	33.5	34.9	35.3	33.9	36.4	Âge moyen
213,523	1,752,986	145,444	536,615	407,525	129,090	352,873	Féminin TOTAL
13,126	103,975	10,314	32,370	24,211	8,159	17,845	0-4
14,496	110,049	11,851	36,147	26,484	9,663	20,121	5-9
14,065	96,073	10,844	33,679	25,315	8,364	18,491	10-14
13,475	102,125	9,795	31,926	23,886	8,040	21,881	15-19
14,299	111,773	8,493	34,635	26,374	8,261	24,373	20-24
15,504	121,626	8,855	39,887	30,711	9,176	23,352	25-29
16,692	140,675	12,640	45,647	33,848	11,799	25,810	30-34
18,502	155,059	14,790	50,470	37,269	13,201	30,079	35-39
17,053	145,782	12,879	47,009	34,890	12,119	31,349	40-44
14,882	129,743	10,400	40,831	30,879	9,952	28,859	45-49
12,681	115,634	8,537	34,396	26,367	8,029	25,385	50-54
9,831	90,463	5,990	24,488	18,858	5,630	19,023	55-59
8,160	75,203	4,896	19,488	15,145	4,343	14,639	60-64
7,927	73,351	4,449	18,021	14,125	3,896	14,622	65-69
7,815	65,160	4,158	16,570	13,229	3,341	12,915	70-74
15,015	116,295	6,553	31,051	25,934	5,117	24,129	75+
36.4	37.9	35.0	36.4	36.7	35.4	39.1	Âge médian
37.7	38.7	35.0	37.1	37.6	35.5	39.4	Âge moyen
418,180	3,428,304	289,192	1,056,748	801,555	255,193	687,155	Sexes réunis TOTAL
27,035	212,158	21,188	65,980	49,286	16,694	36,406	0-4
29,912	224,607	24,328	74,067	54,475	19,592	40,860	5-9
28,845	196,800	22,148	69,284	52,111	17,173	37,956	10-14
27,579	209,269	19,997	65,933	49,430	16,503	44,976	15-19
28,768	226,199	17,501	69,838	53,257	16,581	49,090	20-24
31,155	246,118	17,495	80,386	61,982	18,404	48,370	25-29
33,634	288,088	24,859	92,238	68,875	23,363	53,265	30-34
36,749	313,782	29,454	100,315	74,280	26,035	60,963	35-39
33,235	289,802	25,628	92,390	68,386	24,004	61,651	40-44
29,074	252,884	20,997	80,099	60,295	19,804	56,378	45-49
24,886	224,747	17,211	68,218	52,028	16,190	49,297	50-54
19,102	175,490	12,171	48,716	37,401	11,315	36,990	55-59
15,764	143,445	9,677	38,110	29,652	8,458	27,644	60-64
15,096	135,314	8,589	34,079	26,725	7,354	26,276	65-69
13,794	113,333	7,375	29,035	23,140	5,895	21,866	70-74
23,552	176,268	10,574	48,060	40,232	7,828	35,167	75+
35.3	36.8	34.5	35.5	35.7	34.9	37.7	Âge médian
36.4	37.4	34.3	36.0	36.5	34.7	37.9	Âge moyen

Table 1.18 Estimates of Population for Census Metropolitan Areas by Age Group and Sex,
July 1, 1998¹⁵ (PR) - continued

Tableau 1.18 Estimations de la population des régions métropolitaines de recensement selon le groupe d'âge et le sexe
au 1^{er} juillet 1998¹⁵ (PR) - suite

Age and Sex	Census Metropolitan Areas ¹ - Régions métropolitaines de recensement ¹						
	Regina	St. Catharines- Niagara	St. John's	Saint John	Saskatoon	Sherbrooke	Sudbury
Males							
TOTAL	98,183	190,485	85,072	62,043	112,689	74,218	80,663
0-4	6,628	11,521	4,621	4,064	8,155	4,535	4,755
5-9	7,515	13,299	5,471	4,489	8,944	4,881	5,357
10-14	7,690	13,263	6,312	4,375	8,646	4,641	5,277
15-19	7,626	12,954	6,538	4,376	8,095	5,406	5,985
20-24	7,401	12,743	6,630	4,475	8,929	6,145	6,405
25-29	6,960	12,355	6,571	4,462	8,844	5,754	5,987
30-34	7,502	13,804	6,757	4,872	8,729	5,813	6,232
35-39	8,481	15,636	7,232	5,189	9,870	6,397	7,002
40-44	8,248	14,744	7,071	5,157	9,416	6,295	6,243
45-49	6,736	13,141	6,618	4,483	7,541	5,762	5,941
50-54	5,290	12,127	5,750	3,856	5,778	4,921	5,445
55-59	4,067	9,759	4,029	2,993	4,503	3,543	4,057
60-64	3,614	8,609	3,177	2,376	3,798	2,725	3,289
65-69	3,344	8,596	2,738	2,205	3,480	2,465	3,162
70-74	2,881	7,739	2,153	1,779	2,979	2,035	2,531
75+	4,200	10,195	3,404	2,892	4,982	2,900	2,995
Median Age	33.6	36.7	34.7	34.9	32.9	34.9	35.2
Mean Age	34.7	37.4	35.6	35.7	34.2	35.7	36.0
Females							
TOTAL	101,356	198,596	88,514	65,237	116,613	78,437	82,650
0-4	6,147	11,009	4,360	3,745	7,735	4,308	4,494
5-9	7,268	12,592	5,233	4,129	8,564	4,628	5,202
10-14	7,339	12,308	6,098	4,267	8,175	4,379	5,260
15-19	7,078	12,031	6,266	4,111	7,778	5,312	5,762
20-24	7,197	12,117	6,367	4,397	9,230	6,136	6,026
25-29	6,818	12,173	6,565	4,486	8,691	5,182	5,697
30-34	7,576	14,198	7,201	5,005	8,726	5,453	6,171
35-39	8,493	15,837	7,514	5,482	9,982	6,322	7,042
40-44	8,328	15,280	7,487	5,185	9,479	6,543	6,890
45-49	6,740	13,546	6,815	4,707	7,559	5,967	6,000
50-54	5,459	12,349	5,721	3,966	5,869	5,184	5,160
55-59	4,371	10,291	4,093	3,079	4,669	3,935	4,229
60-64	3,819	9,254	3,267	2,506	4,172	3,081	3,507
65-69	3,655	9,547	3,050	2,487	3,885	3,066	3,368
70-74	3,425	9,495	2,690	2,397	3,754	2,916	3,026
75+	7,643	16,569	5,787	5,288	8,345	6,025	4,816
Median Age	35.7	39.0	36.4	37.2	34.7	38.1	36.9
Mean Age	37.2	40.0	37.7	38.6	36.4	38.9	37.8
Both Sexes							
TOTAL	199,539	389,081	173,586	127,280	229,302	152,655	163,313
0-4	12,775	22,530	8,981	7,809	15,890	8,843	9,249
5-9	14,783	25,891	10,704	8,618	17,508	9,509	10,559
10-14	15,029	25,571	12,410	8,642	16,821	9,020	10,537
15-19	14,704	24,985	12,804	8,487	15,873	10,718	11,747
20-24	14,598	24,860	12,997	8,872	18,159	12,281	12,431
25-29	13,778	24,528	13,136	8,948	17,535	10,936	11,684
30-34	15,078	28,002	13,958	9,877	17,455	11,266	12,403
35-39	16,974	31,473	14,746	10,671	19,852	12,719	14,044
40-44	16,576	30,024	14,558	10,342	18,895	12,838	13,133
45-49	13,476	26,687	13,433	9,190	15,100	11,729	11,941
50-54	10,749	24,476	11,471	7,822	11,647	10,105	10,605
55-59	8,438	20,050	8,122	6,072	9,172	7,478	8,286
60-64	7,433	17,863	6,444	4,882	7,970	5,806	6,796
65-69	6,999	18,143	5,788	4,692	7,365	5,531	6,530
70-74	6,306	17,234	4,843	4,176	6,733	4,951	5,557
75+	11,843	26,764	9,191	8,180	13,327	8,925	7,811
Median Age	34.7	37.8	35.6	36.1	33.8	36.5	36.0
Mean Age	36.0	38.8	36.6	37.2	35.3	37.3	36.9

See footnote(s) and abbreviation(s) at the end of the publication.

Voir renvoi(s) et abréviation(s) à la fin de la publication.

Table 1.18 Estimates of Population for Census Metropolitan Areas by Age Group and Sex,

July 1, 1998¹⁵ (PR) - concluded

Tableau 1.18 Estimations de la population des régions métropolitaines de recensement selon le groupe d'âge et le sexe

au 1^{er} juillet 1998¹⁵ (PR) - fin

Census Metropolitan Areas ¹ - Régions métropolitaines de recensement ¹							Âge et sexe
Thunder Bay	Toronto	Trois Rivières	Vancouver ¹³	Victoria ¹³	Windsor	Winnipeg	
64,434	2,255,671	69,359	989,079	153,299	146,391	330,636	Masculin
							TOTAL
3,943	160,367	3,715	61,716	7,977	10,104	22,646	0-4
4,450	158,063	4,396	60,934	8,788	10,404	23,494	5-9
4,549	148,020	4,208	60,982	9,050	10,201	22,436	10-14
4,599	144,948	5,137	63,309	9,463	10,040	21,712	15-19
4,467	151,908	4,936	68,669	9,960	10,736	23,712	20-24
4,671	179,225	4,078	83,367	11,977	11,851	25,792	25-29
4,753	211,850	5,112	91,073	11,610	12,049	26,858	30-34
5,865	214,209	6,058	93,402	12,815	12,590	29,420	35-39
5,635	182,689	6,340	84,584	12,522	11,386	27,118	40-44
4,890	158,612	5,720	76,423	12,313	9,979	23,831	45-49
3,942	136,381	4,832	62,712	10,225	8,760	20,007	50-54
2,961	102,614	3,871	46,028	7,421	6,798	14,641	55-59
2,534	88,052	3,031	37,280	6,163	5,786	12,434	60-64
2,378	78,163	2,906	33,405	6,253	5,455	11,361	65-69
2,133	61,153	2,233	26,290	5,792	4,528	9,806	70-74
2,664	79,417	2,786	38,905	10,970	5,724	15,368	75+
35.7	34.4	37.6	35.2	38.1	34.2	34.8	Âge médian
36.0	35.1	37.4	36.0	39.0	35.3	35.7	Âge moyen
64,173	2,339,209	73,089	1,006,848	164,825	150,335	345,796	Féminin
							TOTAL
3,742	152,072	3,595	57,571	7,546	9,577	21,595	0-4
4,331	149,895	4,113	58,147	8,486	9,760	22,457	5-9
4,280	139,279	4,038	57,437	8,777	9,785	21,563	10-14
4,383	137,116	4,939	59,566	9,029	9,664	21,083	15-19
4,234	148,870	4,899	68,078	10,167	10,621	23,196	20-24
4,495	185,295	3,921	82,274	11,563	11,336	24,693	25-29
4,746	212,609	4,843	88,072	11,369	11,811	25,825	30-34
5,603	214,494	6,159	91,554	13,088	12,158	28,900	35-39
5,388	191,848	6,267	86,327	13,462	11,430	27,432	40-44
4,532	168,667	5,554	77,112	12,760	10,133	24,763	45-49
3,720	142,662	5,004	63,090	10,839	8,787	20,719	50-54
2,929	107,959	4,107	46,333	7,880	6,952	15,276	55-59
2,519	93,219	3,405	37,913	6,790	6,024	13,252	60-64
2,505	85,919	3,493	35,363	7,043	5,972	13,220	65-69
2,440	77,135	3,128	32,450	7,797	5,859	13,351	70-74
4,326	132,170	5,624	65,561	18,229	10,466	28,471	75+
36.7	36.0	40.0	36.7	40.9	36.0	37.1	Âge médian
37.7	37.2	40.4	38.0	42.0	37.7	38.5	Âge moyen
128,607	4,594,880	142,448	1,995,927	318,124	296,726	676,432	Sexes réunis
							TOTAL
7,685	312,439	7,310	119,287	15,523	19,681	44,241	0-4
8,781	307,958	8,509	119,081	17,274	20,164	45,951	5-9
8,829	287,299	8,246	118,419	17,827	19,986	43,999	10-14
8,982	282,064	10,076	122,875	18,492	19,704	42,795	15-19
8,701	300,778	9,835	136,747	20,127	21,357	46,908	20-24
9,166	364,520	7,999	165,641	23,540	23,187	50,485	25-29
9,499	424,459	9,955	179,145	22,979	23,860	52,683	30-34
11,468	428,703	12,217	184,956	25,903	24,748	58,320	35-39
11,023	374,537	12,607	170,911	25,984	22,816	54,550	40-44
9,422	327,279	11,274	153,535	25,073	20,112	48,594	45-49
7,662	279,043	9,836	125,802	21,064	17,547	40,726	50-54
5,890	210,573	7,978	92,361	15,301	13,750	29,917	55-59
5,053	181,271	6,436	75,193	12,953	11,810	25,686	60-64
4,883	164,082	6,399	68,768	13,296	11,427	24,581	65-69
4,573	138,288	5,361	58,740	13,589	10,387	23,157	70-74
6,990	211,587	8,410	104,466	29,199	16,190	43,839	75+
36.2	35.2	38.8	36.0	39.5	35.1	36.0	Âge médian
36.9	36.2	38.9	37.0	40.5	36.5	37.1	Âge moyen

See footnote(s) and abbreviation(s) at the end of the publication.

Voir renvoi(s) et abréviation(s) à la fin de la publication.

Table 1.19 Estimates of Population by Age Group and Sex, Nunavut, July 1, 1991 to 1998 (According to 1999 Boundaries)

Tableau 1.19 Estimations de la population par groupe d'âge et le sexe, Nunavut au 1^{er} juillet 1991 à 1998 (selon le découpage géographique de 1999)

Age and Sex - Âge et sexe	1991	1992	1993	1994	1995	1996	1997	1998 ¹⁴
Males - Masculin	11,634	12,049	12,459	12,907	13,210	13,604	13,748	13,980
0-4	1,829	1,840	1,849	1,885	1,885	1,923	1,905	1,879
5-9	1,429	1,504	1,538	1,640	1,700	1,746	1,800	1,848
10-14	1,162	1,221	1,308	1,353	1,375	1,404	1,429	1,440
15-19	1,018	1,034	1,071	1,111	1,164	1,212	1,214	1,279
20-24	1,208	1,196	1,169	1,133	1,098	1,127	1,122	1,150
25-29	1,191	1,260	1,299	1,312	1,316	1,283	1,263	1,217
30-34	966	1,015	1,074	1,171	1,204	1,241	1,260	1,267
35-39	742	752	803	838	872	948	957	976
40-44	656	680	695	701	729	754	754	797
45-49	417	478	526	579	605	632	635	634
50-54	325	339	342	368	401	431	485	531
55-59	266	290	313	316	327	339	356	352
60-64	187	194	192	204	224	243	231	241
65-69	99	110	129	124	127	132	148	173
70-74	74	69	90	99	97	88	92	90
75+	65	67	61	73	86	92	97	106
Median Age - Âge médian	21.6	22.0	22.3	22.2	22.2	22.3	22.3	22.3
Mean Age - Âge moyen	23.6	23.9	24.1	24.2	24.4	24.6	24.8	25.0
Females - Féminin	10,607	10,924	11,194	11,583	11,843	12,137	12,235	12,473
0-4	1,736	1,729	1,706	1,736	1,777	1,764	1,735	1,748
5-9	1,343	1,446	1,519	1,558	1,604	1,648	1,686	1,675
10-14	1,147	1,136	1,176	1,258	1,259	1,288	1,329	1,383
15-19	995	979	1,004	1,040	1,110	1,141	1,122	1,152
20-24	1,140	1,171	1,164	1,115	1,101	1,099	1,073	1,076
25-29	1,114	1,160	1,185	1,231	1,221	1,222	1,222	1,158
30-34	824	864	898	977	1,008	1,054	1,067	1,107
35-39	598	632	664	683	697	768	781	853
40-44	486	500	510	535	563	554	583	610
45-49	356	404	429	455	466	510	487	477
50-54	294	317	320	337	338	356	382	397
55-59	238	235	261	274	276	288	286	308
60-64	141	142	152	161	177	205	218	239
65-69	72	84	86	96	116	118	138	157
70-74	56	61	61	63	56	53	65	70
75+	67	64	59	64	74	69	61	63
Median Age - Âge médian	20.4	20.7	21.0	21.1	20.8	21.0	21.1	21.3
Mean Age - Âge moyen	22.7	22.9	23.1	23.3	23.4	23.6	23.8	24.1
Both Sexes - Sexes réunis	22,241	22,973	23,653	24,490	25,053	25,741	25,983	26,453
0-4	3,565	3,569	3,555	3,621	3,662	3,687	3,640	3,627
5-9	2,772	2,950	3,057	3,198	3,304	3,394	3,486	3,523
10-14	2,309	2,357	2,484	2,611	2,634	2,692	2,758	2,823
15-19	2,013	2,013	2,075	2,151	2,274	2,353	2,336	2,431
20-24	2,348	2,367	2,333	2,248	2,199	2,226	2,195	2,226
25-29	2,305	2,420	2,484	2,543	2,537	2,505	2,485	2,375
30-34	1,790	1,879	1,972	2,148	2,212	2,295	2,327	2,374
35-39	1,340	1,384	1,467	1,521	1,569	1,716	1,738	1,829
40-44	1,142	1,180	1,205	1,236	1,292	1,317	1,337	1,407
45-49	773	882	955	1,034	1,071	1,142	1,122	1,111
50-54	619	656	662	705	739	787	867	928
55-59	504	525	574	590	603	627	642	660
60-64	328	336	344	365	401	448	449	480
65-69	171	194	215	220	243	250	286	330
70-74	130	130	151	162	153	141	157	160
75+	132	131	120	137	160	161	158	169
Median Age - Âge médian	21.0	21.4	21.6	21.7	21.6	21.7	21.7	21.8
Mean Age - Âge moyen	23.2	23.4	23.6	23.8	23.9	24.1	24.3	24.6

Table 1.20 Estimates of Population by Age Group and Sex, Northwest Territories, July 1, 1991 to 1998 (According to 1999 Boundaries)

Tableau 1.20 Estimations de la population par groupe d'âge et le sexe, Territoires du Nord-Ouest au 1^{er} juillet 1991 à 1998 (selon le découpage géographique de 1999)

Age and Sex - Âge et sexe	1991	1992	1993	1994	1995	1996	1997	1998 ¹⁴
Males - Masculin	20,361	20,707	20,875	21,251	21,672	21,780	21,756	21,331
0-4	2,146	2,183	2,140	2,130	2,146	2,140	2,050	1,921
5-9	1,861	1,931	2,007	2,036	2,046	2,036	2,109	2,104
10-14	1,601	1,685	1,707	1,768	1,839	1,858	1,816	1,792
15-19	1,578	1,535	1,565	1,605	1,655	1,694	1,677	1,643
20-24	1,882	1,855	1,801	1,737	1,695	1,629	1,634	1,607
25-29	2,276	2,175	2,101	2,066	2,018	1,978	1,942	1,835
30-34	2,197	2,318	2,324	2,345	2,393	2,328	2,185	2,016
35-39	1,877	1,946	1,998	2,035	2,091	2,121	2,161	2,078
40-44	1,538	1,556	1,568	1,648	1,705	1,723	1,761	1,779
45-49	1,090	1,159	1,280	1,366	1,457	1,492	1,485	1,455
50-54	724	745	786	846	889	964	1,055	1,154
55-59	556	557	557	564	580	615	632	686
60-64	382	398	395	433	435	444	452	444
65-69	249	291	277	292	303	302	338	352
70-74	164	134	124	138	169	178	188	183
75+	240	239	245	242	248	278	271	282
Median Age - Âge médian	27.6	27.8	28.1	28.5	28.6	28.8	29.1	29.4
Mean Age - Âge moyen	28.1	28.2	28.3	28.6	28.8	29.0	29.4	29.7
Females - Féminin	18,328	18,732	19,021	19,416	19,850	20,049	20,058	19,684
0-4	2,131	2,144	2,124	2,091	2,060	2,056	1,952	1,826
5-9	1,744	1,822	1,867	1,915	1,975	2,041	2,076	2,076
10-14	1,525	1,574	1,573	1,583	1,614	1,630	1,649	1,656
15-19	1,469	1,456	1,443	1,521	1,562	1,584	1,594	1,540
20-24	1,788	1,817	1,804	1,715	1,644	1,526	1,531	1,474
25-29	2,162	2,058	2,007	1,957	1,974	1,993	1,907	1,766
30-34	1,928	2,009	2,083	2,156	2,218	2,139	2,006	1,877
35-39	1,624	1,727	1,779	1,835	1,873	1,948	1,995	1,994
40-44	1,291	1,325	1,389	1,455	1,490	1,515	1,607	1,613
45-49	807	889	964	1,073	1,195	1,268	1,240	1,258
50-54	580	601	653	699	720	749	825	891
55-59	424	413	396	424	477	535	569	583
60-64	299	314	324	343	366	359	376	404
65-69	194	210	226	243	254	259	276	268
70-74	124	133	142	155	165	179	186	205
75+	238	240	247	251	263	268	269	253
Median Age - Âge médian	26.3	26.5	26.9	27.3	27.6	27.9	28.3	28.7
Mean Age - Âge moyen	27.0	27.1	27.4	27.8	28.2	28.4	28.7	29.1
Both Sexes - Sexes réunis	38,689	39,439	39,896	40,667	41,522	41,829	41,814	41,015
0-4	4,277	4,327	4,264	4,221	4,206	4,196	4,002	3,747
5-9	3,605	3,753	3,874	3,951	4,024	4,077	4,185	4,180
10-14	3,126	3,259	3,280	3,351	3,453	3,488	3,465	3,448
15-19	3,047	2,991	3,008	3,126	3,217	3,278	3,271	3,183
20-24	3,670	3,672	3,605	3,452	3,339	3,155	3,165	3,081
25-29	4,438	4,233	4,108	4,023	3,992	3,971	3,849	3,601
30-34	4,125	4,327	4,407	4,501	4,611	4,467	4,191	3,893
35-39	3,501	3,673	3,777	3,870	3,964	4,069	4,156	4,072
40-44	2,829	2,881	2,957	3,103	3,195	3,238	3,368	3,392
45-49	1,897	2,048	2,244	2,439	2,652	2,760	2,725	2,713
50-54	1,304	1,346	1,439	1,545	1,609	1,713	1,880	2,045
55-59	980	970	953	988	1,057	1,150	1,201	1,269
60-64	681	712	719	776	801	803	828	848
65-69	443	501	503	535	557	561	614	620
70-74	288	267	266	293	334	357	374	388
75+	478	479	492	493	511	546	540	535
Median Age - Âge médian	26.9	27.2	27.5	27.9	28.1	28.3	28.7	29.1
Mean Age - Âge moyen	27.6	27.7	27.9	28.2	28.5	28.7	29.1	29.4

Table 2.1 Census Families, Canada, Provinces and Territories, July 1, 1986 to 1998

Tableau 2.1 Familles de recensement, Canada, provinces et territoires au 1^{er} juillet, 1986 à 1998

Year - Année	CANADA	NFLD. - T.-N.	P.E.I. - Î.-P.-É.	N.S. - N.-É.	N.B. - N.-B.	QUE. - QC	ONT.	MAN.	SASK.	ALTA. - ALB.	B.C. - C.-B.	YUKON	N.W.T. - T.N.-O.
1986(IR) ²	6,881,781	144,762	32,379	232,217	189,638	1,777,831	2,515,945	283,431	263,505	626,107	798,368	5,996	11,602
1987(IR)	7,005,933	146,645	32,710	235,016	192,084	1,803,715	2,574,196	284,894	262,791	635,839	819,878	6,251	11,914
1988(IR)	7,130,085	148,527	33,041	237,815	194,531	1,829,600	2,632,447	286,356	262,077	645,571	841,388	6,506	12,226
1989(IR)	7,254,233	150,410	33,373	240,613	196,977	1,855,484	2,690,698	287,819	261,363	655,302	862,897	6,760	12,537
1990(IR)	7,378,385	152,292	33,704	243,412	199,424	1,881,369	2,748,949	289,281	260,649	665,034	884,407	7,015	12,849
1991(ID)	7,502,537	154,175	34,035	246,211	201,870	1,907,253	2,807,200	290,744	259,935	674,766	905,917	7,270	13,161
1992(ID)	7,601,801	154,840	34,457	248,349	203,691	1,920,638	2,846,778	291,982	260,867	686,201	932,888	7,475	13,635
1993(ID)	7,701,065	155,505	34,880	250,486	205,512	1,934,022	2,886,356	293,220	261,800	697,636	959,859	7,680	14,109
1994(ID)	7,800,334	156,171	35,302	252,624	207,334	1,947,407	2,925,935	294,459	262,732	709,070	986,830	7,886	14,584
1995(ID)	7,899,598	156,836	35,725	254,761	209,155	1,960,791	2,965,513	295,697	263,665	720,505	1,013,801	8,091	15,058
1996(ID)	7,998,862	157,501	36,147	256,899	210,976	1,974,176	3,005,091	296,935	264,597	731,940	1,040,772	8,296	15,532
1997(PR)	8,071,409	157,283	36,504	257,886	212,227	1,982,065	3,035,294	297,418	266,017	747,371	1,055,122	8,448	15,774
1998(PP)	8,141,066	156,326	36,709	257,624	213,075	1,989,808	3,067,351	297,370	267,362	768,577	1,062,703	8,375	15,786

Table 2.2 Census Families by Size and Structure, Canada and Provinces, July 1, 1998 (PP)

Tableau 2.2 Familles de recensement selon la taille et la structure, Canada et provinces au 1^{er} juillet 1998 (PP)

Structure and Area - Structure et région	Total Families - Total des familles	Families by Size - Familles selon la taille					Persons in Families - Personnes dans les familles	Average Family Size - Taille moyenne des familles
		2	3	4	5	6+		
Husband-wife Families Familles époux-épouse								
CANADA	6,889,368	2,819,177	1,462,964	1,754,954	649,748	202,525	21,598,284	3.1
NFLD. - T.-N.	134,881	46,938	35,807	37,663	11,772	2,701	428,006	3.2
P.E.I. - Î.-P.-É.	31,120	11,641	6,941	7,611	3,484	1,443	101,042	3.2
N.S. - N.-É.	215,173	91,009	48,896	52,452	17,861	4,955	659,684	3.1
N.B. - N.-B.	182,054	73,083	44,428	45,902	14,941	3,700	560,982	3.1
QUE. - QC	1,661,294	676,285	384,153	423,059	140,655	37,142	5,136,707	3.1
ONT.	2,603,985	1,030,019	548,261	690,371	255,241	80,093	8,259,756	3.2
MAN.	254,233	105,140	51,026	61,280	26,597	10,190	807,703	3.2
SASK.	229,675	100,188	40,535	51,470	26,542	10,940	731,413	3.2
ALTA. - ALB.	667,971	272,642	129,485	169,607	70,868	25,369	2,130,566	3.2
B.C. - C.-B.	908,982	412,232	173,432	215,539	81,787	25,992	2,782,425	3.1
Lone-parent Families Familles monoparentales								
CANADA	1,227,537	730,166	363,035	102,794	24,226	7,316	3,128,891	2.5
NFLD. - T.-N.	21,445	13,755	5,933	1,339	358	60	52,826	2.5
P.E.I. - Î.-P.-É.	5,589	3,209	1,666	489	206	19	14,511	2.6
N.S. - N.-É.	42,451	25,992	12,070	3,300	801	288	107,252	2.5
N.B. - N.-B.	31,021	19,851	8,474	2,225	367	104	76,509	2.5
QUE. - QC	328,514	209,185	92,825	21,338	4,152	1,014	809,326	2.5
ONT.	463,366	267,474	140,055	42,664	9,828	3,345	1,196,479	2.6
MAN.	43,137	24,909	12,151	4,304	1,247	526	113,104	2.6
SASK.	37,687	20,586	10,544	4,442	1,496	619	102,090	2.7
ALTA. - ALB.	100,606	56,789	31,923	8,931	2,351	612	260,878	2.6
B.C. - C.-B.	153,721	88,416	47,394	13,762	3,420	729	395,916	2.6
Total Families Total des familles								
CANADA	8,116,905	3,549,343	1,825,999	1,857,748	673,974	209,841	24,727,175	3.0
NFLD. - T.-N.	156,326	60,693	41,740	39,002	12,130	2,761	480,832	3.1
P.E.I. - Î.-P.-É.	36,709	14,850	8,607	8,100	3,690	1,462	115,553	3.1
N.S. - N.-É.	257,624	117,001	60,966	55,752	18,662	5,243	766,936	3.0
N.B. - N.-B.	213,075	92,934	52,902	48,127	15,308	3,804	637,491	3.0
QUE. - QC	1,989,808	885,470	476,978	444,397	144,807	38,156	5,946,033	3.0
ONT.	3,067,351	1,297,493	688,316	733,035	265,069	83,438	9,456,235	3.1
MAN.	297,370	130,049	63,177	65,584	27,844	10,716	920,807	3.1
SASK.	267,362	120,774	51,079	55,912	28,038	11,559	833,503	3.1
ALTA. - ALB.	768,577	329,431	161,408	178,538	73,219	25,981	2,391,444	3.1
B.C. - C.-B.	1,062,703	500,648	220,826	229,301	85,207	26,721	3,178,341	3.0

See footnote(s) and abbreviation(s) at the end of the publication.

Voir renvoi(s) et abréviation(s) à la fin de la publication.

Table 2.3 Census Families by Structure and Age Group of Children, Canada and Provinces, July 1, 1998 (PP)
Tableau 2.3 Familles de recensement selon la structure et le groupe d'âge des enfants, Canada et provinces
au 1^{er} juillet 1998 (PP)

Structure and Area - Structure et région	With No Children - Sans enfants	With Children - Avec enfants			Total - Total
		All Aged 18 Years and over - Tous âgés de 18 ans et plus	All Aged under 18 Years - Tous âgés de moins de 18 ans	All Aged under 6 Years - Tous âgés de moins de 6 ans	
Husband-wife Families Familles époux-épouse					
CANADA	2,819,177	958,171	2,629,426	805,105	4,070,191
NFLD. - T.-N.	46,938	26,393	48,720	12,198	87,943
P.E.I. - Î.-P.-É.	11,641	4,600	11,878	3,195	19,479
N.S. - N.-É.	91,009	33,788	76,045	21,079	124,164
N.B. - N.-B.	73,083	29,114	67,192	18,739	108,971
QUE. - QC	676,285	231,601	640,995	202,852	985,009
ONT.	1,030,019	394,158	988,976	314,289	1,573,966
MAN.	105,140	32,922	98,070	29,889	149,093
SASK.	100,188	24,148	88,374	22,800	129,487
ALTA. - ALB.	272,642	74,540	277,292	79,556	395,329
B.C. - C.-B.	412,232	106,907	331,884	100,508	496,750
Lone-parent Families Familles monoparentales					
CANADA	-	432,376	704,954	177,761	1,227,537
NFLD. - T.-N.	-	9,132	10,911	2,926	21,445
P.E.I. - Î.-P.-É.	-	2,135	3,041	878	5,589
N.S. - N.-É.	-	15,341	24,169	6,947	42,451
N.B. - N.-B.	-	11,784	17,116	4,393	31,021
QUE. - QC	-	121,428	183,394	42,823	328,514
ONT.	-	166,797	261,850	68,686	463,366
MAN.	-	14,395	25,653	6,924	43,137
SASK.	-	10,904	23,743	6,667	37,687
ALTA. - ALB.	-	33,041	59,994	13,495	100,606
B.C. - C.-B.	-	47,419	95,083	24,022	153,721
Total Families Total des familles					
CANADA	2,819,177	1,390,547	3,334,380	982,866	5,297,728
NFLD. - T.-N.	46,938	35,525	59,631	15,124	109,388
P.E.I. - Î.-P.-É.	11,641	6,735	14,919	4,073	25,068
N.S. - N.-É.	91,009	49,129	100,214	28,026	166,615
N.B. - N.-B.	73,083	40,898	84,308	23,132	139,992
QUE. - QC	676,285	353,029	824,389	245,675	1,313,523
ONT.	1,030,019	560,955	1,250,826	382,975	2,037,332
MAN.	105,140	47,317	123,723	36,813	192,230
SASK.	100,188	35,052	112,117	29,467	167,174
ALTA. - ALB.	272,642	107,581	337,286	93,051	495,935
B.C. - C.-B.	412,232	154,326	426,967	124,530	650,471

See footnote(s) and abbreviation(s) at the end of the publication.

Voir renvoi(s) et abréviation(s) à la fin de la publication.

Table 2.4 Husband-wife Families Crosstabulated by Age of Husband and Age of Wife, Canada and Provinces, July 1, 1998 (PP)

Tableau 2.4 Familles époux-épouse ventilées selon l'âge de l'époux et l'âge de l'épouse, Canada et provinces au 1^{er} juillet 1998 (PP)

Area and Age Group of Husband - Région et groupe d'âge de l'époux	Total Husband-wife Families - Total des familles époux-épouse	Age Group of Wife - Groupe d'âge de l'épouse					
		15-24	25-34	35-44	45-54	55-64	65+
CANADA	6,889,368	259,810	1,429,009	1,927,204	1,512,790	909,716	850,839
15-24	128,802	98,373	27,437	1,756	902	101	233
25-34	1,159,861	146,186	875,036	129,592	7,767	754	526
35-44	1,844,083	12,768	484,789	1,237,846	103,828	4,126	726
45-54	1,591,050	1,721	36,503	517,125	978,122	55,065	2,514
55-64	1,019,321	435	4,145	35,554	383,696	551,888	43,603
65+	1,146,251	327	1,099	5,331	38,475	297,782	803,237
NFLD. - T.-N.	134,881	4,380	28,844	37,738	33,213	17,091	13,615
15-24	1,892	1,330	476	49	21	3	13
25-34	23,714	2,750	18,661	2,163	106	23	11
35-44	36,442	193	9,051	25,019	2,076	66	37
45-54	33,738	81	582	9,949	22,211	893	22
55-64	19,864	7	53	470	7,997	10,670	667
65+	19,231	19	21	88	802	5,436	12,865
P.E.I. - Î.-P.-É.	31,120	1,533	6,121	8,220	7,420	4,178	3,648
15-24	633	462	150	12	9	-	-
25-34	5,534	1,005	3,888	595	46	-	-
35-44	8,034	41	1,879	5,464	617	15	18
45-54	7,444	14	173	1,972	4,981	304	-
55-64	4,557	-	31	156	1,650	2,545	175
65+	4,918	11	-	21	117	1,314	3,455
N.S. - N.-É.	215,173	7,324	42,520	59,872	49,773	29,464	26,220
15-24	3,486	2,570	811	51	31	18	5
25-34	35,912	4,418	27,182	4,051	232	25	4
35-44	55,273	278	13,365	38,118	3,365	134	13
45-54	52,379	44	997	16,049	33,161	2,027	101
55-64	33,372	14	130	1,451	11,755	18,680	1,342
65+	34,751	-	35	152	1,229	8,580	24,755
N.B. - N.-B.	182,054	8,677	38,022	49,477	40,772	23,768	21,338
15-24	4,187	3,324	790	41	11	21	-
25-34	32,469	4,902	24,067	3,274	205	21	-
35-44	47,541	356	12,177	32,388	2,492	82	46
45-54	43,200	80	783	12,688	28,138	1,400	111
55-64	26,099	5	171	924	9,182	14,707	1,110
65+	28,558	10	34	162	744	7,537	20,071
QUE. - QC	1,661,294	70,945	341,808	465,626	367,298	222,746	192,871
15-24	32,948	25,960	6,315	427	216	-	30
25-34	280,040	40,901	205,264	31,772	1,807	137	159
35-44	451,651	3,493	119,424	302,152	25,257	1,184	141
45-54	389,449	423	9,578	120,717	241,954	16,045	732
55-64	249,635	100	1,071	9,314	90,208	136,830	12,112
65+	257,571	68	156	1,244	7,856	68,550	179,697

See footnote(s) and abbreviation(s) at the end of the publication.

Voir renvoi(s) et abréviation(s) à la fin de la publication.

Table 2.4 Husband-wife Families Crosstabulated by Age of Husband and Age of Wife, Canada and Provinces, July 1, 1998 (PP) - concluded

Tableau 2.4 Familles époux-épouse ventilées selon l'âge de l'époux et l'âge de l'épouse, Canada et provinces au 1^{er} juillet 1998 (PP) - fin

Area and Age Group of Husband - Région et groupe d'âge de l'époux	Total Husband-wife Families - Total des familles époux-épouse	Age Group of Wife - Groupe d'âge de l'épouse					
		15-24	25-34	35-44	45-54	55-64	65+
ONT.	2,603,985	76,678	545,261	719,740	573,578	353,557	335,171
15-24	37,069	27,481	8,566	608	304	24	86
25-34	438,671	44,071	339,748	51,180	3,133	343	196
35-44	683,610	4,304	182,836	456,272	38,482	1,454	262
45-54	599,782	570	12,282	197,524	368,119	20,367	920
55-64	393,514	158	1,456	12,407	148,557	215,029	15,907
65+	451,339	94	373	1,749	14,983	116,340	317,800
MAN.	254,233	11,760	51,884	68,888	55,107	31,902	34,692
15-24	6,364	5,141	1,144	61	13	3	2
25-34	43,105	6,050	31,874	4,919	209	31	22
35-44	66,686	472	17,496	44,839	3,713	133	33
45-54	55,850	78	1,185	17,798	35,248	1,497	44
55-64	36,705	12	121	1,090	14,527	19,524	1,431
65+	45,523	7	64	181	1,397	10,714	33,160
SASK.	229,675	12,687	43,919	62,862	45,118	30,312	34,777
15-24	6,812	5,667	1,027	64	40	7	7
25-34	36,134	6,409	26,441	3,060	176	30	18
35-44	61,072	537	15,295	42,577	2,581	70	12
45-54	47,039	41	981	16,104	28,816	1,077	20
55-64	32,114	20	90	907	12,182	17,488	1,427
65+	46,504	13	85	150	1,323	11,640	33,293
ALTA. - ALB.	667,971	33,276	147,726	202,187	139,270	77,097	68,415
15-24	18,425	14,628	3,467	197	105	9	19
25-34	119,024	17,141	88,767	12,194	848	35	39
35-44	199,777	1,230	51,197	136,719	10,121	453	57
45-54	147,623	203	3,832	49,369	89,628	4,373	218
55-64	88,769	22	393	3,278	35,321	45,846	3,909
65+	94,353	52	70	430	3,247	26,381	64,173
B.C. - C.-B.	908,982	32,550	182,904	252,594	201,241	119,601	120,092
15-24	16,986	11,810	4,691	246	152	16	71
25-34	145,258	18,539	109,144	16,384	1,005	109	77
35-44	233,997	1,864	62,069	154,298	15,124	535	107
45-54	214,546	187	6,110	74,955	125,866	7,082	346
55-64	134,692	97	629	5,557	52,317	70,569	5,523
65+	163,503	53	261	1,154	6,777	41,290	113,968

Table 2.5 Lone-parent Families by Size, Sex and Age Group of Parent, Canada, July 1, 1998 (PP)

Tableau 2.5 Familles monoparentales selon la taille, le sexe et le groupe d'âge du parent, Canada au 1^{er} juillet 1998 (PP)

Sex and Age Group of Parent - Sexe et groupe d'âge du parent	Total Lone-parent Families - Total des familles monoparentales	Families by Size - Familles selon la taille			Persons in Families - Personnes dans les familles	Average Family Size - Taille moyenne des familles
		2	3	4+		
Males - Masculin	204,793	137,636	52,300	14,857	495,523	2.4
15-24	1,969	1,662	248	59	4,326	2.2
25-34	21,092	13,929	5,690	1,473	51,209	2.4
35-44	64,898	38,335	20,479	6,084	163,905	2.5
45-54	65,029	42,409	17,613	5,007	158,879	2.4
55-64	25,270	18,916	5,057	1,297	58,669	2.3
65+	26,535	22,385	3,213	937	58,535	2.2
Females - Féminin	1,022,744	592,530	310,735	119,479	2,633,368	2.6
15-24	63,813	46,543	14,475	2,795	148,113	2.3
25-34	223,806	109,028	79,150	35,628	609,865	2.7
35-44	325,836	144,623	126,113	55,100	906,884	2.8
45-54	212,022	128,353	64,195	19,474	532,276	2.5
55-64	79,938	62,560	13,840	3,538	181,931	2.3
65+	117,329	101,423	12,962	2,944	254,299	2.2
Both Sexes - Sexes réunis	1,227,537	730,166	363,035	134,336	3,128,891	2.5
15-24	65,782	48,205	14,723	2,854	152,439	2.3
25-34	244,898	122,957	84,840	37,101	661,074	2.7
35-44	390,734	182,958	146,592	61,184	1,070,789	2.7
45-54	277,051	170,762	81,808	24,481	691,155	2.5
55-64	105,208	81,476	18,897	4,835	240,600	2.3
65+	143,864	123,808	16,175	3,881	312,834	2.2

Table 2.6 Lone-parent Families, Persons in Families and Average Family Size by Sex of Parent, Canada and Provinces, July 1, 1998 (PP) - concluded

Tableau 2.6 Familles monoparentales, personnes dans les familles et la taille moyenne des familles selon le sexe du parent, Canada et provinces au 1^{er} juillet 1998 (PP) - fin

Area - Région	Lone-parent Families - Familles monoparentales			Persons in Families - Personnes dans les familles			Average Family Size - Taille moyenne des familles		
	Total	Parent		Total	Parent		Total	Parent	
		Males Masculin	Females Féminin		Males Masculin	Females Féminin		Males Masculin	Females Féminin
CANADA	1,227,537	204,793	1,022,744	3,128,891	495,523	2,633,368	2.5	2.4	2.6
NFLD. - T.-N.	21,445	3,241	18,204	52,826	7,794	45,032	2.5	2.4	2.5
P.E.I. - Î.-P.-É.	5,589	940	4,649	14,511	2,378	12,133	2.6	2.5	2.6
N.S. - N.-É.	42,451	6,355	36,096	107,252	14,956	92,296	2.5	2.4	2.6
N.B. - N.-B.	31,021	5,033	25,988	76,509	11,895	64,614	2.5	2.4	2.5
QUE. - QC	328,514	60,783	267,731	809,326	143,182	666,144	2.5	2.4	2.5
ONT.	463,366	71,180	392,186	1,196,479	174,106	1,022,373	2.6	2.4	2.6
MAN.	43,137	7,015	36,122	113,104	17,351	95,753	2.6	2.5	2.7
SASK.	37,687	5,923	31,764	102,090	15,277	86,813	2.7	2.6	2.7
ALTA. - ALB.	100,606	18,164	82,442	260,878	44,635	216,243	2.6	2.5	2.6
B.C. - C.-B.	153,721	26,159	127,562	395,916	63,949	331,967	2.6	2.4	2.6

See footnote(s) and abbreviation(s) at the end of the publication.

Voir renvoi(s) et abréviation(s) à la fin de la publication.

Table 3.1 Births, Deaths, Marriages and Divorces, Canada, Provinces and Territories, 1988 to 1997⁴Tableau 3.1 Naissances, décès, mariages et divorces, Canada, provinces et territoires, 1988 à 1997⁴

Province of Residence - Province de résidence	1988	1989	1990	1991	1992	1993	1994	1995	1996	1997 (P)
Births - Naissances										
CANADA	376,795	392,661	405,486	402,528	398,642	388,394	385,110	378,011	366,189	361,785
NFLD. - T.-N.	7,487	7,762	7,604	7,166	6,918	6,421	6,337	5,859	5,747	5,405
P.E.I. - Î.-P.-É.	1,977	1,937	2,014	1,885	1,850	1,754	1,716	1,754	1,694	1,705
N.S. - N.-É.	12,182	12,533	12,870	12,016	11,874	11,568	11,099	10,726	10,562	10,325
N.B. - N.-B.	9,617	9,667	9,824	9,497	9,389	9,049	8,978	8,563	8,176	7,965
QUE. - QC	86,612	92,373	98,048	97,310	96,146	92,391	90,578	87,417	85,226	80,195
ONT.	138,066	145,338	150,923	151,478	150,593	147,848	147,068	146,263	140,012	140,775
MAN.	17,030	17,321	17,352	17,282	16,590	16,709	16,480	16,113	15,478	15,540
SASK.	16,763	16,651	16,090	15,304	15,004	14,269	14,038	13,499	13,300	12,815
ALTA. - ALB.	42,055	43,351	43,004	42,776	42,039	40,292	39,796	38,914	37,851	38,170
B.C. - C.-B.	42,930	43,769	45,617	45,612	46,156	46,026	46,998	46,820	46,138	46,880
YUKON	521	480	556	568	529	508	442	470	443	470
N.W.T. - T.N.-O.	1,555	1,479	1,584	1,634	1,554	1,559	1,580	1,613	1,562	1,540
Deaths - Décès										
CANADA	190,011	190,965	191,973	195,568	196,535	204,909	207,077	210,733	212,859	216,970
NFLD. - T.-N.	3,591	3,718	3,884	3,798	3,798	3,890	4,050	3,935	3,928	3,850
P.E.I. - Î.-P.-É.	1,112	1,089	1,143	1,188	1,114	1,145	1,114	1,153	1,268	1,235
N.S. - N.-É.	7,412	7,516	7,388	7,255	7,544	7,559	7,770	7,687	7,751	7,830
N.B. - N.-B.	5,450	5,496	5,426	5,469	5,609	5,806	5,917	5,938	5,896	5,970
QUE. - QC	47,771	48,305	48,420	49,121	48,824	51,711	51,366	52,734	52,336	53,200
ONT.	70,679	70,907	70,818	72,917	73,206	75,851	77,487	78,479	79,099	81,260
MAN.	9,100	8,819	8,863	8,943	8,980	9,298	9,148	9,658	9,497	9,955
SASK.	8,100	7,920	8,044	8,098	7,793	8,164	8,308	8,495	8,765	8,250
ALTA. - ALB.	13,894	13,854	14,068	14,451	14,679	15,338	15,613	15,895	16,391	16,860
B.C. - C.-B.	22,546	22,997	23,577	23,977	24,615	25,764	25,939	26,375	27,536	28,205
YUKON	136	95	115	114	117	123	124	157	120	135
N.W.T. - T.N.-O.	220	249	227	237	256	260	241	227	272	220

Table 3.1 Births, Deaths, Marriages and Divorces, Canada, Provinces and Territories, 1988 to 1997⁴ - concludedTableau 3.1 Naissances, décès, mariages et divorces, Canada, provinces et territoires, 1988 à 1997⁴ - fin

Province of Residence - Province de résidence	1988	1989	1990	1991	1992	1993	1994	1995	1996	1997 (P)
Marriages - Mariages										
CANADA	187,728	190,640	187,737	172,251	164,573	159,316	159,959	160,251	156,692	159,350
NFLD. - T.-N.	3,686	3,905	3,791	3,480	3,254	3,163	3,318	3,404	3,194	3,235
P.E.I. - Î.-P.-É.	965	1,019	996	876	850	885	850	877	924	960
N.S. - N.-É.	6,894	6,828	6,386	5,845	5,623	5,403	5,374	5,329	5,392	5,525
N.B. - N.-B.	5,292	5,254	5,044	4,521	4,313	4,177	4,219	4,252	4,366	4,340
QUE. - QC	33,519	33,325	32,060	28,922	25,841	25,021	24,985	24,238	23,968	23,875
ONT.	78,533	80,377	80,097	72,938	70,079	66,575	66,694	67,583	66,208	67,540
MAN.	7,908	7,800	7,666	7,032	6,899	6,752	6,585	6,703	6,448	6,620
SASK.	6,767	6,637	6,229	5,923	5,664	5,638	5,689	5,799	5,671	5,700
ALTA. - ALB.	19,272	19,888	19,806	18,612	17,871	17,860	18,096	18,044	17,283	17,860
B.C. - C.-B.	24,461	25,170	25,216	23,691	23,749	23,446	23,739	23,597	22,834	23,245
YUKON	209	214	218	196	221	180	169	207	198	240
N.W.T. - T.N.-O.	222	223	228	215	209	216	241	218	206	210
Divorces										
CANADA	83,507	80,998	78,463	77,020	79,034	78,226	78,880	77,636	71,528	75,240
NFLD. - T.-N.	906	1,005	1,016	912	867	930	933	982	1,060	1,029
P.E.I. - Î.-P.-É.	269	248	281	269	227	227	249	260	237	265
N.S. - N.-É.	2,494	2,527	2,419	2,280	2,304	2,376	2,286	2,294	2,228	2,345
N.B. - N.-B.	1,673	1,649	1,699	1,652	1,633	1,606	1,570	1,456	1,450	1,473
QUE. - QC	20,340	19,829	20,474	20,274	19,695	19,662	18,224	20,133	18,078	18,620
ONT.	32,524	31,298	28,977	27,694	30,463	28,903	30,718	29,352	25,035	27,410
MAN.	3,102	2,912	2,798	2,790	2,657	2,586	2,746	2,677	2,603	2,478
SASK.	2,501	2,460	2,364	2,240	2,325	2,239	2,354	2,320	2,216	2,327
ALTA. - ALB.	8,744	8,237	8,489	8,388	8,217	8,612	8,174	7,599	7,509	7,878
B.C. - C.-B.	10,760	10,658	9,773	10,368	10,431	10,889	11,437	10,357	10,898	11,200
YUKON	82	82	81	67	117	94	97	112	115	124
N.W.T. - T.N.-O.	112	93	92	86	98	102	92	94	99	91

Table 3.2 Birth, Death, Marriage and Divorce Rates (per 1,000), Canada, Provinces and Territories, 1988 to 1997⁴

Tableau 3.2 Taux de natalité, de mortalité, de nuptialité et de divortialité (pour 1 000), Canada, provinces et territoires, 1988 à 1997⁴

Province of Residence - Province de résidence	1988	1989	1990	1991	1992	1993	1994	1995	1996	1997 (P)
Births - Naissances										
CANADA	14.1	14.4	14.6	14.4	14.0	13.5	13.3	12.9	12.3	12.1
NFLD. - T.-N.	13.0	13.5	13.2	12.4	11.9	11.1	11.0	10.3	10.3	9.8
P.E.I. - Î.-P.-É.	15.3	14.9	15.4	14.5	14.1	13.3	12.8	13.0	12.4	12.5
N.S. - N.-É.	13.6	13.9	14.1	13.1	12.9	12.5	12.0	11.6	11.3	11.0
N.B. - N.-B.	13.2	13.1	13.3	12.7	12.5	12.1	12.0	11.4	10.9	10.6
QUE. - QC	12.7	13.3	14.0	13.8	13.5	12.9	12.6	12.1	11.7	11.0
ONT.	14.0	14.4	14.7	14.5	14.2	13.8	13.6	13.3	12.6	12.5
MAN.	15.5	15.7	15.7	15.6	14.9	14.9	14.7	14.3	13.6	13.7
SASK.	16.3	16.3	16.0	15.3	14.9	14.2	13.9	13.3	13.0	12.5
ALTA. - ALB.	17.1	17.4	16.9	16.5	16.0	15.1	14.7	14.2	13.6	13.5
B.C. - C.-B.	13.8	13.7	13.9	13.5	13.3	12.9	12.8	12.4	11.9	11.8
YUKON	19.6	17.7	20.0	19.6	17.5	16.6	14.7	15.2	13.9	14.6
N.W.T. - T.N.-O.	27.9	25.9	26.9	26.8	24.9	24.5	24.2	24.2	23.1	22.7
Deaths - Décès										
CANADA	7.1	7.0	6.9	7.0	6.9	7.1	7.1	7.2	7.2	7.2
NFLD. - T.-N.	6.2	6.5	6.7	6.6	6.5	6.7	7.0	6.9	7.0	6.9
P.E.I. - Î.-P.-É.	8.6	8.4	8.8	9.1	8.5	8.7	8.3	8.6	9.3	9.0
N.S. - N.-É.	8.3	8.3	8.1	7.9	8.2	8.2	8.4	8.3	8.3	8.4
N.B. - N.-B.	7.5	7.5	7.3	7.3	7.5	7.7	7.9	7.9	7.8	7.9
QUE. - QC	7.0	7.0	6.9	7.0	6.9	7.2	7.1	7.3	7.2	7.3
ONT.	7.2	7.0	6.9	7.0	6.9	7.1	7.2	7.2	7.1	7.2
MAN.	8.3	8.0	8.0	8.1	8.1	8.3	8.1	8.5	8.4	8.8
SASK.	7.9	7.8	8.0	8.1	7.8	8.1	8.2	8.4	8.6	8.1
ALTA. - ALB.	5.7	5.6	5.5	5.6	5.6	5.7	5.8	5.8	5.9	5.9
B.C. - C.-B.	7.2	7.2	7.2	7.1	7.1	7.2	7.0	7.0	7.1	7.1
YUKON	5.1	3.5	4.1	3.9	3.9	4.0	4.1	5.1	3.8	4.2
N.W.T. - T.N.-O.	3.9	4.4	3.9	3.9	4.1	4.1	3.7	3.4	4.0	3.2

Source: Calculations made using data in Tables 1.1 and 3.1. - Calculs effectués à partir des tableaux 1.1 et 3.1.

Table 3.2 Birth, Death, Marriage and Divorce Rates (per 1,000), Canada, Provinces and Territories, 1988 to 1997⁴ - concluded

Tableau 3.2 Taux de natalité, de mortalité, de nuptialité et de divortialité (pour 1 000), Canada, provinces et territoires, 1988 à 1997⁴ - fin

Province of Residence - Province de résidence	1988	1989	1990	1991	1992	1993	1994	1995	1996	1997 (P)
Marriages - Mariages										
CANADA	7.0	7.0	6.8	6.1	5.8	5.6	5.5	5.5	5.3	5.3
NFLD. - T.-N.	6.4	6.8	6.6	6.0	5.6	5.5	5.8	6.0	5.7	5.8
P.E.I. - Î.-P.-É.	7.5	7.8	7.6	6.7	6.5	6.7	6.4	6.5	6.8	7.0
N.S. - N.-É.	7.7	7.6	7.0	6.4	6.1	5.8	5.8	5.7	5.8	5.9
N.B. - N.-B.	7.2	7.1	6.8	6.1	5.8	5.6	5.6	5.7	5.8	5.8
QUE. - QC	4.9	4.8	4.6	4.1	3.6	3.5	3.5	3.3	3.3	3.3
ONT.	8.0	8.0	7.8	7.0	6.6	6.2	6.2	6.2	6.0	6.0
MAN.	7.2	7.1	6.9	6.3	6.2	6.0	5.9	5.9	5.7	5.8
SASK.	6.6	6.5	6.2	5.9	5.6	5.6	5.6	5.7	5.6	5.6
ALTA. - ALB.	7.9	8.0	7.8	7.2	6.8	6.7	6.7	6.6	6.2	6.3
B.C. - C.-B.	7.9	7.9	7.7	7.0	6.8	6.6	6.4	6.2	5.9	5.9
YUKON	7.9	7.9	7.8	6.8	7.3	5.9	5.6	6.7	6.2	7.4
N.W.T. - T.N.-O.	4.0	3.9	3.9	3.5	3.3	3.4	3.7	3.3	3.0	3.1
Divorces										
CANADA	3.1	3.0	2.8	2.7	2.8	2.7	2.7	2.6	2.4	2.5
NFLD. - T.-N.	1.6	1.7	1.8	1.6	1.5	1.6	1.6	1.7	1.9	1.9
P.E.I. - Î.-P.-É.	2.1	1.9	2.1	2.1	1.7	1.7	1.9	1.9	1.7	1.9
N.S. - N.-É.	2.8	2.8	2.7	2.5	2.5	2.6	2.4	2.4	2.4	2.5
N.B. - N.-B.	2.3	2.2	2.3	2.2	2.2	2.1	2.1	1.9	1.9	2.0
QUE. - QC	3.0	2.9	2.9	2.9	2.8	2.7	2.5	2.7	2.4	2.5
ONT.	3.3	3.1	2.8	2.6	2.9	2.7	2.8	2.6	2.2	2.4
MAN.	2.8	2.6	2.5	2.5	2.4	2.3	2.4	2.4	2.3	2.2
SASK.	2.4	2.4	2.3	2.2	2.3	2.2	2.3	2.3	2.2	2.3
ALTA. - ALB.	3.6	3.3	3.3	3.2	3.1	3.2	3.0	2.8	2.7	2.8
B.C. - C.-B.	3.4	3.3	3.0	3.1	3.0	3.0	3.1	2.7	2.8	2.8
YUKON	3.0	3.0	2.9	2.3	3.9	3.1	3.3	3.7	3.7	3.8
N.W.T. - T.N.-O.	2.0	1.6	1.6	1.4	1.6	1.6	1.4	1.4	1.5	1.3

Source: Calculations made using data in Tables 1.1 and 3.1. - Calculs effectués à partir des tableaux 1.1 et 3.1.

Table 3.3 Births, Canada, Provinces and Territories, 1976-1977 to 1997-1998⁷
 Tableau 3.3 Naissances, Canada, provinces et territoires, 1976-1977 à 1997-1998⁷

Year - Année	CANADA	NFLD. - T.-N.	P.E.I. - Î.-P.-É.	N.S. - N.-É.	N.B. - N.-B.	QUE. - QC	ONT.	MAN.	SASK.	ALTA. - ALB.	B.C. - C.-B.	YUKON	N.W.T. - T.N.-O.
1976-1977(D)	358,261	10,633	1,958	12,597	11,675	94,362	122,300	16,653	16,328	33,882	36,239	449	1,185
1977-1978(D)	359,954	10,071	1,915	12,345	11,082	96,476	121,839	16,708	16,463	34,728	36,679	446	1,202
1978-1979(D)	362,226	9,653	2,053	12,608	10,733	96,126	121,719	16,332	16,813	36,422	38,045	490	1,232
1979-1980(D)	367,286	10,291	1,935	12,420	10,806	98,355	121,954	15,967	16,906	37,917	38,918	487	1,330
1980-1981(D)	372,139	10,325	1,903	12,118	10,603	96,725	123,213	16,058	17,201	41,343	40,882	487	1,281
1976-1981	1,819,866	50,973	9,764	62,088	54,899	482,044	611,025	81,718	83,711	184,292	190,763	2,359	6,230
1981-1982(D)	372,472	9,593	1,924	12,173	10,400	93,340	123,120	16,030	17,359	44,016	42,664	547	1,306
1982-1983(D)	373,594	9,142	1,910	12,317	10,620	88,580	126,841	16,461	17,856	45,470	42,398	540	1,459
1983-1984(D)	374,533	8,724	1,895	12,397	10,424	88,172	127,980	16,558	17,912	44,845	43,657	526	1,443
1984-1985(D)	376,265	8,323	1,977	12,579	10,162	86,919	131,884	16,901	18,137	43,868	43,549	501	1,465
1985-1986(D)	375,381	8,346	2,055	12,316	10,104	85,584	133,481	17,091	17,916	44,166	42,401	462	1,459
1981-1986	1,872,245	44,128	9,761	61,782	51,710	442,595	643,306	83,041	89,180	222,365	214,669	2,576	7,132
1986-1987(D)	373,021	7,899	1,916	12,321	9,623	84,539	134,909	17,178	17,461	42,966	42,196	503	1,510
1987-1988(D)	370,033	7,656	1,883	12,068	9,493	84,468	135,656	16,860	16,604	41,437	41,876	481	1,551
1988-1989(D)	384,035	7,396	1,984	12,263	9,600	89,408	140,808	17,149	16,772	43,106	43,563	490	1,496
1989-1990(D)	403,280	7,996	2,028	12,856	9,908	95,673	150,087	17,376	16,499	43,564	45,212	509	1,572
1990-1991(D)	402,924	7,354	1,940	12,438	9,654	98,189	150,627	17,287	15,655	42,544	45,056	554	1,626
1986-1991	1,933,293	38,301	9,751	61,946	48,278	452,277	712,087	85,850	82,991	213,617	217,903	2,537	7,755
1991-1992(D)	403,107	6,929	1,866	12,028	9,429	97,704	152,065	17,018	15,177	42,737	46,055	576	1,523
1992-1993(D)	392,180	6,689	1,820	11,631	9,333	93,750	148,738	16,522	14,631	40,992	45,959	546	1,569
1993-1994(D)	386,159	6,423	1,725	11,354	8,961	91,303	147,147	16,618	14,068	40,093	46,422	440	1,605
1994-1995(D)	381,994	6,138	1,686	10,806	8,729	89,092	147,232	16,452	13,795	39,064	47,000	462	1,538
1995-1996(D)	372,444	5,846	1,788	10,772	8,338	86,089	143,085	15,738	13,392	38,451	46,853	459	1,633
1991-1996	1,935,884	32,025	8,885	56,591	44,790	457,938	738,267	82,348	71,063	201,337	232,289	2,483	7,868
1996-1997(R)	365,048	5,546	1,648	10,313	8,152	83,581	140,875	15,608	13,155	37,901	46,296	460	1,513
1997-1998(P)	355,290	5,320	1,695	10,290	7,795	77,020	138,505	15,305	12,740	38,390	46,245	455	1,530

Table 3.4 Deaths, Canada, Provinces and Territories, 1976-1977 to 1997-1998⁷
 Tableau 3.4 Décès, Canada, provinces et territoires, 1976-1977 à 1997-1998⁷

Year - Année	CANADA	NFLD. - T.-N.	P.E.I. - Î.-P.-É.	N.S. - N.-É.	N.B. - N.-B.	QUE. - QC	ONT.	MAN.	SASK.	ALTA. - ALB.	B.C. - C.-B.	YUKON	N.W.T. - T.N.-O.
1976-1977(D)	165,747	3,192	1,077	7,075	5,160	43,015	60,226	8,205	7,830	11,461	18,207	110	189
1977-1978(D)	169,030	3,139	1,019	6,765	5,189	43,782	62,128	8,233	7,657	11,907	18,917	97	197
1978-1979(D)	165,805	3,144	966	6,868	5,117	42,519	60,248	8,261	7,318	11,938	19,101	119	206
1979-1980(D)	171,460	3,285	1,065	6,937	5,279	44,139	62,837	8,388	7,642	12,309	19,237	128	214
1980-1981(D)	170,535	3,232	1,002	7,006	5,141	42,768	62,694	8,362	7,514	12,751	19,729	117	219
1976-1981	842,577	15,992	5,129	34,651	25,886	216,223	308,133	41,449	37,961	60,366	95,191	571	1,025
1981-1982(D)	172,352	3,322	1,007	6,923	5,151	42,864	62,947	8,779	7,822	13,002	20,165	141	229
1982-1983(D)	176,522	3,465	1,011	7,085	5,356	44,943	64,895	8,436	7,969	12,746	20,277	117	222
1983-1984(D)	174,159	3,548	1,106	7,055	5,169	43,630	64,058	8,442	7,675	12,738	20,392	105	241
1984-1985(D)	179,085	3,478	1,090	6,988	5,288	45,362	66,436	8,471	7,872	12,942	20,804	124	230
1985-1986(D)	183,353	3,575	1,091	7,270	5,394	46,554	67,149	8,907	8,128	13,494	21,444	109	238
1981-1986	885,471	17,388	5,305	35,321	26,358	223,353	325,485	43,035	39,466	64,922	103,082	596	1,160
1986-1987(D)	182,599	3,578	1,129	7,218	5,342	46,389	67,390	8,754	7,862	13,338	21,287	108	204
1987-1988(D)	189,917	3,612	1,112	7,190	5,472	48,405	70,232	9,066	8,079	13,739	22,665	135	210
1988-1989(D)	188,408	3,611	1,085	7,456	5,466	47,889	69,657	8,779	7,875	13,687	22,559	108	236
1989-1990(D)	192,608	3,894	1,103	7,562	5,553	48,695	71,274	8,887	8,059	13,979	23,267	100	235
1990-1991(D)	192,437	3,816	1,199	7,248	5,354	48,241	71,506	8,770	7,921	14,335	23,726	116	205
1986-1991	945,969	18,511	5,628	36,674	27,187	239,619	350,059	44,256	39,796	69,078	113,504	567	1,090
1991-1992(D)	196,968	3,791	1,167	7,486	5,499	49,191	73,611	8,999	8,061	14,501	24,281	121	260
1992-1993(D)	201,808	3,815	1,122	7,560	5,802	50,648	74,638	9,247	8,013	14,938	25,629	125	271
1993-1994(D)	206,465	3,977	1,120	7,544	5,873	51,581	77,302	9,184	8,273	15,757	25,476	128	250
1994-1995(D)	209,388	3,987	1,139	7,851	5,899	52,204	78,151	9,480	8,344	15,691	26,292	119	231
1995-1996(D)	209,746	3,954	1,198	7,698	5,866	52,094	77,726	9,506	8,466	15,886	26,970	145	237
1991-1996	1,024,375	19,524	5,746	38,139	28,939	255,718	381,428	46,416	41,157	76,773	128,648	638	1,249
1996-1997(R)	218,188	3,923	1,257	7,856	6,033	53,421	81,777	9,837	8,784	16,936	27,980	122	262
1997-1998(P)	217,860	3,950	1,255	7,915	5,970	53,410	81,175	9,765	8,410	16,930	28,710	135	235

**Table 3.5 Births, Deaths and Natural Increase, Provinces, Territories and Census Divisions,
January 1 to December 31, 1996 and July 1, 1996 to June 30, 1997**

**Tableau 3.5 Naissances, décès et accroissement naturel, provinces, territoires et divisions de recensement,
1^{er} janvier au 31 décembre 1996 et 1^{er} juillet 1996 au 30 juin 1997**

Area ¹	January to December 1996 (D)			July 1, 1996 to June 30, 1997 (R)		
	Janvier à décembre 1996 (D)			1 ^{er} juillet 1996 au 30 juin 1997 (R)		
	Births	Deaths	Natural Increase	Births	Deaths	Natural Increase
Région ¹	Naissances	Décès	Accroissement naturel	Naissances	Décès	Accroissement naturel
Newfoundland - Terre-Neuve	5,747	3,928	1,819	5,546	3,923	1,623
Not stated - Non précisé	-	-	-	-	-	-
Division No. 1	2,702	1,792	910	2,607	1,790	817
Division No. 2	264	213	51	255	213	42
Division No. 3	192	157	35	185	157	28
Division No. 4	230	156	74	222	156	66
Division No. 5	468	313	155	452	312	140
Division No. 6	406	295	111	392	295	97
Division No. 7	372	343	29	359	342	17
Division No. 8	458	358	100	442	357	85
Division No. 9	212	165	47	205	165	40
Division No. 10	443	136	307	427	136	291
Prince Edward Island - Île-du-Prince-Édouard	1,694	1,268	426	1,648	1,257	391
Not stated - Non précisé	-	1	-1	-	-	-
Kings	260	199	61	253	197	56
Prince	554	407	147	539	404	135
Queens	880	661	219	856	656	200
Nova Scotia - Nouvelle-Écosse	10,562	7,751	2,811	10,313	7,856	2,457
Not stated - Non précisé	-	15	-15	-	-	-
Annapolis	208	250	-42	203	254	-51
Antigonish	217	140	77	212	142	70
Cape Breton	1,283	1,210	73	1,252	1,229	23
Colchester	573	410	163	560	416	144
Cumberland	354	405	-51	345	411	-66
Digby	202	226	-24	197	229	-32
Guysborough	93	102	-9	91	104	-13
Halifax	4,373	2,303	2,070	4,270	2,339	1,931
Hants	493	293	200	482	297	185
Inverness	250	206	44	244	209	35
Kings	717	431	286	700	438	262
Lunenburg	444	495	-51	434	503	-69
Pictou	525	489	36	513	497	16
Queens	112	145	-33	109	147	-38
Richmond	98	106	-8	96	108	-12
Shelburne	172	177	-5	168	180	-12
Victoria	101	92	9	99	93	6
Yarmouth	347	256	91	338	260	78
New Brunswick - Nouveau-Brunswick	8,176	5,896	2,280	8,152	6,033	2,119
Not stated - Non précisé	-	4	-4	-	-	-
Albert	269	176	93	268	180	88
Carleton	326	250	76	325	256	69
Charlotte	342	280	62	341	287	54
Gloucester	782	624	158	780	639	141
Kent	324	248	76	323	254	69
Kings	819	384	435	817	393	424

See footnote(s) and abbreviation(s) at the end of the publication.

Voir renvoi(s) et abréviation(s) à la fin de la publication.

**Table 3.5 Births, Deaths and Natural Increase, Provinces, Territories and Census Divisions,
January 1 to December 31, 1996 and July 1, 1996 to June 30, 1997 - continued**

**Tableau 3.5 Naissances, décès et accroissement naturel, provinces, territoires et divisions de recensement,
1^{er} janvier au 31 décembre 1996 et 1^{er} juillet 1996 au 30 juin 1997 - suite**

Area ¹	January to December 1996 (D)			July 1, 1996 to June 30, 1997 (R)		
	Janvier à décembre 1996 (D)			1 ^{er} juillet 1996 au 30 juin 1997 (R)		
	Births	Deaths	Natural Increase	Births	Deaths	Natural Increase
Région ¹	Naissances	Décès	Accroissement naturel	Naissances	Décès	Accroissement naturel
New Brunswick - concluded						
Nouveau-Brunswick - fin						
Madawaska	305	301	4	304	308	-4
Northumberland	592	422	170	590	432	158
Queens	119	149	-30	119	152	-33
Restigouche	344	317	27	343	325	18
Saint John	980	793	187	977	812	165
Sunbury	371	114	257	370	117	253
Victoria	280	204	76	279	209	70
Westmorland	1,305	964	341	1,301	987	314
York	1,018	666	352	1,015	682	333
Quebec - Québec	85,226	52,336	32,890	83,581	53,421	30,160
Not stated - Non précisé	7	21	-14			
Abitibi	352	156	196	346	159	187
Abitibi-Ouest	287	174	113	282	178	104
Acton	199	107	92	195	109	86
Antoine-Labelle	337	286	51	331	292	39
Argenteuil	290	257	33	285	262	23
Arthabaska	712	463	249	699	473	226
Asbestos	129	125	4	127	128	-1
Avignon	171	132	39	168	135	33
Beauce-Sartigan	575	290	285	565	296	269
Beauharnois-Salaberry	646	484	162	633	494	139
Bécancour	189	146	43	186	149	37
Bellechasse	298	258	40	293	263	30
Bonaventure	197	160	37	193	163	30
Brome-Missisquoi	445	433	12	437	442	-5
Champlain	3,620	1,896	1,724	3,545	1,936	1,609
Charlevoix	99	122	-23	97	125	-28
Charlevoix-Est	199	135	64	195	138	57
Coaticook	178	130	48	174	133	41
Communauté-urbaine-de-l'Outaouais	2,838	1,269	1,569	2,787	1,296	1,491
Communauté-urbaine-de-Montréal	22,702	15,579	7,123	22,262	15,908	6,354
Communauté-urbaine-de-Québec	5,162	3,881	1,281	5,055	3,963	1,092
D'Autray	465	349	116	456	356	100
Denis-Riverin	147	149	-2	144	152	-8
Desjardins	508	402	106	499	410	89
Deux-Montagnes	1,015	434	581	997	443	554
Drummond	908	677	231	891	691	200
Francheville	1,452	1,078	374	1,426	1,101	325
Joliette	553	454	99	543	464	79
Kamouraska	214	195	19	210	199	11
L'Amiante	374	386	-12	367	394	-27
L'Assomption	1,286	465	821	1,259	475	784
L'Érable	279	217	62	274	222	52
L'Île-d'Orléans	78	56	22	77	57	20
L'Islet	200	157	43	196	160	36
La Côte-de-Beaupré	217	200	17	213	204	9
La Côte-de-Gaspé	203	167	36	199	171	28

See footnote(s) and abbreviation(s) at the end of the publication.

Voir renvoi(s) et abréviation(s) à la fin de la publication.

**Table 3.5 Births, Deaths and Natural Increase, Provinces, Territories and Census Divisions,
January 1 to December 31, 1996 and July 1, 1996 to June 30, 1997 - continued**

**Tableau 3.5 Naissances, décès et accroissement naturel, provinces, territoires et divisions de recensement,
1^{er} janvier au 31 décembre 1996 et 1^{er} juillet 1996 au 30 juin 1997 - suite**

Area ¹	January to December 1996 (D)			July 1, 1996 to June 30, 1997 (R)		
	Janvier à décembre 1996 (D)			1 ^{er} juillet 1996 au 30 juin 1997 (R)		
	Births	Deaths	Natural Increase	Births	Deaths	Natural Increase
Région ¹	Naissances	Décès	Accroissement naturel	Naissances	Décès	Accroissement naturel
Quebec - continued						
Québec - suite						
La Haute-Côte-Nord	141	107	34	138	109	29
La Haute-Yamaska	877	506	371	861	517	344
La Jacques-Cartier	382	89	293	373	91	282
La Matapédia	220	183	37	216	187	29
La Mitis	222	168	54	216	172	44
La Nouvelle-Beauce	303	176	127	298	180	118
La Rivière-du-Nord	1,063	562	501	1,043	574	469
La Vallée-de-la-Gatineau	239	175	64	235	179	56
La Vallée-du-Richelieu	1,354	547	807	1,327	559	768
Lac-Saint-Jean-Est	559	375	184	545	383	162
Lajemmerais	1,225	376	849	1,200	384	816
Laval	3,983	2,133	1,850	3,907	2,178	1,729
Le Bas-Richelieu	462	453	9	454	463	-9
Le Centre-de-la-Mauricie	565	616	-51	555	629	-74
Le Domaine-du-Roy	381	229	152	374	234	140
Le Fjord-du-Saguenay	1,837	1,227	610	1,804	1,253	551
Le Granit	218	168	50	214	172	42
Le Haut-Richelieu	1,160	671	489	1,135	685	450
Le Haut-Saint-François	288	152	136	283	155	128
Le Haut-Saint-Laurent	268	220	48	263	225	38
Le Haut-Saint-Maurice	222	124	98	218	127	91
Le Val-Saint-François	360	204	156	353	208	145
Les Basques	76	95	-19	75	97	-22
Les Chutes-de-la-Chaudière	1,053	284	769	1,029	290	739
Les Collines-de-l'Outaouais	420	143	277	412	146	266
Les Etchemins	199	147	52	195	150	45
Les Îles-de-la-Madeleine	142	102	40	139	104	35
Les Jardins-de-Napierville	298	143	155	292	146	146
Les Laurentides	397	332	65	390	339	51
Les Maskoutains	936	639	297	919	653	266
Les Moulins	1,445	362	1,083	1,419	370	1,049
Les Pays-d'en-Haut	248	235	13	244	240	4
Lotbinière	304	195	109	299	199	100
Manicouagan	432	171	261	424	175	249
Maria-Chapdelaine	298	192	106	293	196	97
Maskinongé	209	203	6	204	207	-3
Matane	201	209	-8	197	213	-16
Matawinie	452	312	140	444	319	125
Mékinac	102	132	-30	100	135	-35
Memphrémagog	431	324	107	423	331	92
Minganie-Basse-Côte-Nord	173	79	94	169	81	88
Mirabel	414	120	294	407	123	284
Montcalm	509	302	207	499	308	191
Montmagny	263	220	43	258	225	33
Nicolet-Yamaska	246	229	17	242	234	8
Nord-du-Québec	813	165	648	798	168	630
Pabok	209	161	48	205	164	41
Papineau	198	146	52	194	149	45

See footnote(s) and abbreviation(s) at the end of the publication.

Voir renvoi(s) et abréviation(s) à la fin de la publication.

**Table 3.5 Births, Deaths and Natural Increase, Provinces, Territories and Census Divisions,
January 1 to December 31, 1996 and July 1, 1996 to June 30, 1997 - continued**

**Tableau 3.5 Naissances, décès et accroissement naturel, provinces, territoires et divisions de recensement,
1^{er} janvier au 31 décembre 1996 et 1^{er} juillet 1996 au 30 juin 1997 - suite**

Area ¹	January to December 1996 (D)			July 1, 1996 to June 30, 1997 (R)		
	Janvier à décembre 1996 (D)			1 ^{er} juillet 1996 au 30 juin 1997 (R)		
	Births	Deaths	Natural Increase	Births	Deaths	Natural Increase
Région ¹	Naissances	Décès	Accroissement naturel	Naissances	Décès	Accroissement naturel
Quebec - concluded						
Québec - fin						
Pontiac	155	148	7	152	151	1
Portneuf	468	355	113	459	363	96
Rimouski-Neigette	533	350	183	523	357	166
Rivière-du-Loup	286	242	44	281	247	34
Robert-Cliche	190	111	79	187	113	74
Roussillon	1,862	728	1,134	1,825	743	1,082
Rouville	416	188	228	408	192	216
Rouyn-Noranda	561	324	237	551	331	220
Sept-Rivières - Caniapiscau	545	198	347	534	202	332
Sherbrooke	1,690	1,003	687	1,657	1,024	633
Témiscamingue	224	142	82	220	145	75
Témiscouata	219	210	9	215	214	1
Thérèse-De Blainville	1,771	492	1,279	1,738	502	1,236
Vallée-de-l'Or	578	304	274	568	310	258
Vaudreuil-Soulanges	1,400	548	852	1,375	560	815
Ontario	140,012	79,099	60,913	140,875	81,777	59,098
Not stated - Non précisé	25	51	-26			
Algoma	1,338	1,143	195	1,347	1,182	165
Brant	1,591	1,071	520	1,601	1,108	493
Bruce	726	646	80	731	668	63
Cochrane	1,149	710	439	1,156	735	421
Dufferin	690	289	401	694	299	395
Durham	6,479	2,592	3,887	6,520	2,681	3,839
Elgin	1,017	748	269	1,024	774	250
Essex	4,584	2,935	1,649	4,614	3,036	1,578
Frontenac	1,522	1,154	368	1,532	1,194	338
Grey	837	905	-68	842	936	-94
Haldimand-Norfolk	1,124	973	151	1,131	1,007	124
Haliburton	98	155	-57	99	160	-61
Halton	4,306	1,920	2,386	4,334	1,986	2,348
Hamilton-Wentworth	5,855	3,907	1,948	5,893	4,042	1,851
Hastings	1,478	1,160	318	1,487	1,200	287
Huron	654	605	49	658	626	32
Kenora	1,134	503	631	1,140	520	620
Kent	1,403	1,119	284	1,412	1,158	254
Lambton	1,399	1,051	348	1,408	1,087	321
Lanark	652	562	90	656	581	75
Leeds and Grenville	1,041	996	45	1,048	1,030	18
Lennox and Addington	410	349	61	413	361	52
Manitoulin	144	146	-2	145	151	-6
Middlesex	4,954	2,865	2,089	4,985	2,964	2,021
Muskoka	487	507	-20	490	525	-35
Niagara	4,516	3,702	814	4,544	3,830	714
Nipissing	920	801	119	926	829	97
Northumberland	771	806	-35	776	834	-58
Ottawa-Carleton	8,818	4,482	4,336	8,871	4,637	4,234

See footnote(s) and abbreviation(s) at the end of the publication.

Voir renvoi(s) et abréviation(s) à la fin de la publication.

**Table 3.5 Births, Deaths and Natural Increase, Provinces, Territories and Census Divisions,
January 1 to December 31, 1996 and July 1, 1996 to June 30, 1997 - continued**

**Tableau 3.5 Naissances, décès et accroissement naturel, provinces, territoires et divisions de recensement,
1^{er} janvier au 31 décembre 1996 et 1^{er} juillet 1996 au 30 juin 1997 - suite**

Area ¹	January to December 1996 (D)			July 1, 1996 to June 30, 1997 (R)		
	Janvier à décembre 1996 (D)			1 ^{er} juillet 1996 au 30 juin 1997 (R)		
	Births	Deaths	Natural Increase	Births	Deaths	Natural Increase
Région ¹	Naissances	Décès	Accroissement naturel	Naissances	Décès	Accroissement naturel
Ontario - concluded						
Ontario - fin						
Oxford	1,319	854	465	1,327	883	444
Parry Sound	394	439	-45	396	454	-58
Peel	13,588	3,473	10,115	13,675	3,593	10,082
Perth	935	631	304	941	653	288
Peterborough	1,299	1,262	37	1,307	1,306	1
Prescott and Russell	915	544	371	921	563	358
Prince Edward	191	308	-117	192	319	-127
Rainy River	284	234	50	286	242	44
Renfrew	1,194	883	311	1,202	913	289
Simcoe	4,215	2,543	1,672	4,242	2,631	1,611
Stormont, Dundas and Glengarry	1,241	1,064	177	1,249	1,101	148
Sudbury (District)	268	181	87	270	187	83
Sudbury (R.M.)	1,782	1,243	539	1,792	1,286	506
Thunder Bay	1,899	1,375	524	1,911	1,422	489
Timiskaming	426	394	32	429	408	21
Toronto Metropolitan	33,782	17,586	16,196	33,995	18,193	15,802
Victoria	712	628	84	717	650	67
Waterloo	5,749	2,713	3,036	5,786	2,807	2,979
Wellington	2,297	1,215	1,082	2,312	1,257	1,055
York	7,400	2,676	4,724	7,448	2,768	4,680
Manitoba	15,478	9,497	5,981	15,608	9,837	5,771
Not stated - Non précisé	1	1	-			
Division No. 1	114	125	-11	115	129	-14
Division No. 2	754	278	476	760	288	472
Division No. 3	610	364	246	615	377	238
Division No. 4	120	102	18	121	106	15
Division No. 5	157	192	-35	158	199	-41
Division No. 6	136	117	19	137	121	16
Division No. 7	718	542	176	724	561	163
Division No. 8	239	127	112	241	131	110
Division No. 9	345	231	114	348	239	109
Division No. 10	119	17	102	120	18	102
Division No. 11	8,221	5,226	2,995	8,290	5,414	2,876
Division No. 12	203	140	63	205	145	60
Division No. 13	438	411	27	442	426	16
Division No. 14	194	100	94	196	104	92
Division No. 15	201	283	-82	203	293	-90
Division No. 16	144	143	1	145	148	-3
Division No. 17	254	321	-67	256	332	-76
Division No. 18	300	215	85	303	223	80
Division No. 19	408	74	334	411	77	334
Division No. 20	137	136	1	138	141	-3
Division No. 21	429	165	264	433	171	262
Division No. 22	1,004	141	863	1,013	146	867
Division No. 23	232	46	186	234	48	186

**Table 3.5 Births, Deaths and Natural Increase, Provinces, Territories and Census Divisions,
January 1 to December 31, 1996 and July 1, 1996 to June 30, 1997 - continued**

**Tableau 3.5 Naissances, décès et accroissement naturel, provinces, territoires et divisions de recensement,
1^{er} janvier au 31 décembre 1996 et 1^{er} juillet 1996 au 30 juin 1997 - suite**

Area ¹	January to December 1996 (D)			July 1, 1996 to June 30, 1997 (R)		
	Janvier à décembre 1996 (D)			1 ^{er} juillet 1996 au 30 juin 1997 (R)		
	Births	Deaths	Natural Increase	Births	Deaths	Natural Increase
Région ¹	Naissances	Décès	Accroissement naturel	Naissances	Décès	Accroissement naturel
Saskatchewan	13,300	8,765	4,535	13,155	8,784	4,371
Not stated - Non précisé	-	2	-2			
Division No. 1	396	306	90	392	307	85
Division No. 2	240	304	-64	237	305	-68
Division No. 3	180	186	-6	178	186	-8
Division No. 4	144	127	17	142	127	15
Division No. 5	371	447	-76	367	448	-81
Division No. 6	2,787	1,674	1,113	2,757	1,678	1,079
Division No. 7	548	498	50	542	499	43
Division No. 8	349	312	37	345	313	32
Division No. 9	393	554	-161	389	555	-166
Division No. 10	213	237	-24	211	238	-27
Division No. 11	3,318	1,673	1,645	3,282	1,677	1,605
Division No. 12	278	213	65	275	213	62
Division No. 13	317	224	93	313	225	88
Division No. 14	459	461	-2	454	462	-8
Division No. 15	1,118	763	355	1,106	765	341
Division No. 16	576	367	209	570	368	202
Division No. 17	775	280	495	766	281	485
Division No. 18	838	137	701	829	137	692
Alberta	37,851	16,391	21,460	37,901	16,936	20,965
Not stated - Non précisé	40	14	26			
Division No. 1	804	479	325	806	495	311
Division No. 2	1,788	969	819	1,792	1,002	790
Division No. 3	594	319	275	595	330	265
Division No. 4	156	97	59	156	100	56
Division No. 5	637	344	293	639	356	283
Division No. 6	12,028	4,712	7,316	12,057	4,873	7,184
Division No. 7	568	367	201	569	379	190
Division No. 8	2,010	872	1,138	2,015	902	1,113
Division No. 9	272	111	161	273	115	158
Division No. 10	923	818	105	925	846	79
Division No. 11	12,003	5,209	6,794	12,032	5,387	6,645
Division No. 12	994	396	598	996	409	587
Division No. 13	842	545	297	844	564	280
Division No. 14	403	135	268	404	140	264
Division No. 15	409	154	255	410	159	251
Division No. 16	631	83	548	632	86	546
Division No. 17	1,282	252	1,030	1,285	261	1,024
Division No. 18	265	70	195	266	72	194
Division No. 19	1,202	445	757	1,205	460	745

**Table 3.5 Births, Deaths and Natural Increase, Provinces, Territories and Census Divisions,
January 1 to December 31, 1996 and July 1, 1996 to June 30, 1997 - concluded**

**Tableau 3.5 Naissances, décès et accroissement naturel, provinces, territoires et divisions de recensement,
1^{er} janvier au 31 décembre 1996 et 1^{er} juillet 1996 au 30 juin 1997 - fin**

Area ¹ Région ¹	January to December 1996 (D) Janvier à décembre 1996 (D)			July 1, 1996 to June 30, 1997 (R) 1 ^{er} juillet 1996 au 30 juin 1997 (R)		
	Births Naissances	Deaths Décès	Natural Increase Accroissement naturel	Births Naissances	Deaths Décès	Natural Increase Accroissement naturel
	-	-	-	-	-	-
British Columbia - Colombie-Britannique	46,138	27,536	18,602	46,296	27,980	18,316
Not stated - Non précisé	2	6	-4			
Alberni-Clayoquot	406	242	164	407	246	161
Bulkley-Nechako	712	196	516	714	199	515
Capital	3,098	3,190	-92	3,109	3,242	-133
Cariboo	911	416	495	914	423	491
Central Coast	56	21	35	56	21	35
Central Kootenay	586	480	106	588	488	100
Central Okanagan	1,467	1,067	400	1,472	1,084	388
Columbia-Shuswap	480	342	138	482	348	134
Comox-Strathcona	1,131	681	450	1,135	692	443
Cowichan Valley	894	558	336	897	567	330
East Kootenay	596	401	195	598	408	190
Fort Nelson-Liard	132	20	112	132	20	112
Fraser-Fort George	1,380	493	887	1,385	501	884
Fraser-Valley	3,250	1,774	1,476	3,261	1,803	1,458
Greater Vancouver	23,299	12,650	10,649	23,380	12,857	10,523
Kitimat-Stikine	710	179	531	712	182	530
Kootenay Boundary	298	361	-63	299	367	-68
Mount Waddington	235	57	178	236	58	178
Nanaimo	1,301	1,081	220	1,306	1,099	207
North Okanagan	793	627	166	796	637	159
Okanagan-Similkameen	723	919	-196	726	934	-208
Peace River	900	274	626	903	279	624
Powell River	195	174	21	196	177	19
Skeena-Queen Charlotte	393	119	274	394	121	273
Squamish-Lillooet	472	144	328	474	146	328
Stikine	25	8	17	25	8	17
Sunshine Coast	276	252	24	277	256	21
Thompson-Nicola	1,417	804	613	1,422	817	605
Yukon	443	120	323	460	122	338
Not stated - Non précisé						
Yukon	443	120	323	460	122	338
Northwest Territories - Territoires du Nord-Ouest	1,562	272	1,290	1,513	262	1,251
Not stated - Non précisé	1	1	-			
Baffin	370	65	305	359	63	296
Fort Smith	584	109	475	566	105	461
Inuvik	219	41	178	212	40	172
Keewatin	243	33	210	235	32	203
Kitikmeot	145	23	122	141	22	119

**Table 3.6 Births, Deaths and Natural Increase, Canada and Census Metropolitan Areas,
January 1 to December 31, 1996 and July 1, 1996 to June 30, 1997**

**Tableau 3.6 Naissances, décès et accroissement naturel, Canada et les régions métropolitaines de recensement,
1^{er} janvier au 31 décembre 1996 et 1^{er} juillet 1996 au 30 juin 1997**

Area ¹	January to December 1996 (D)			July 1, 1996 to June 30, 1997 (R)		
	Births	Deaths	Natural Increase	Births	Deaths	Natural Increase
Région ¹	Naissances	Décès	Accroissement naturel	Naissances	Décès	Accroissement naturel
CANADA	366,189	212,859	153,330	365,048	218,188	146,860
All Metropolitan Areas - Ensemble des régions métropolitaines	232,159	123,028	109,131	231,673	126,351	105,322
Calgary	11,219	4,395	6,824	11,246	4,545	6,701
Chicoutimi-Jonquière	1,710	1,142	568	1,680	1,167	513
Edmonton	11,516	5,004	6,512	11,544	5,175	6,369
Halifax	4,240	2,233	2,007	4,140	2,268	1,872
Hamilton	7,810	4,860	2,950	7,860	5,028	2,832
Kitchener	5,430	2,562	2,868	5,465	2,651	2,814
London	5,075	3,031	2,044	5,107	3,136	1,971
Montréal	42,544	24,086	18,458	41,719	24,596	17,123
Oshawa	3,797	1,519	2,278	3,821	1,571	2,250
Ottawa-Hull	12,543	6,194	6,349	12,541	6,390	6,151
- Ontario	9,337	4,800	4,537	9,393	4,966	4,427
- Québec	3,206	1,394	1,812	3,148	1,424	1,724
Québec	7,271	4,797	2,474	7,120	4,898	2,222
Regina	2,447	1,469	978	2,420	1,473	947
St. Catharines-Niagara	4,168	3,417	751	4,194	3,535	659
St. John's	1,870	1,240	630	1,804	1,239	565
Saint John	1,564	1,077	487	1,560	1,103	457
Saskatoon	3,121	1,586	1,535	3,087	1,590	1,497
Sherbrooke	1,857	1,101	756	1,821	1,124	697
Sudbury	1,743	1,216	527	1,753	1,258	495
Thunder Bay	1,513	1,095	418	1,522	1,133	389
Toronto	60,566	26,291	34,275	60,951	27,198	33,753
Trois-Rivières	1,437	1,071	366	1,412	1,093	319
Vancouver	23,299	12,650	10,649	23,380	12,857	10,523
Victoria	2,965	3,053	-88.00	2,975	3,102	-127
Windsor	3,647	2,335	1,312	3,670	2,415	1,255
Winnipeg	8,807	5,604	3,203	8,881	5,806	3,075

Table 3.7 Births by Month, Canada, Provinces and Territories, 1997 (P)

Tableau 3.7 Naissances par mois, Canada, provinces et territoires, 1997 (P)

Month - Mois	CANADA	NFLD. - T.-N.	P.E.I. - Î.-P.-É.	N.S. - N.-É.	N.B. - N.-B.	QUE. - QC	ONT.	MAN.	SASK.	ALTA. - ALB.	B.C. - C.-B.	YUKON	N.W.T. - T.N.-O.
Jan. - Janv.	29,329	437	140	787	636	6,319	11,395	1,318	1,131	3,186	3,812	47	121
Feb. - Fév.	28,267	391	120	807	638	6,322	11,032	1,228	1,038	2,907	3,625	37	122
March - Mars	32,999	542	145	861	781	7,374	12,763	1,449	1,241	3,582	4,103	36	122
April - Avril	30,201	433	140	883	683	6,934	11,702	1,299	1,071	3,076	3,818	34	128
May - Mai	32,883	495	147	900	700	7,725	12,553	1,408	1,137	3,364	4,262	52	140
June - Juin	31,426	457	143	912	632	7,231	12,345	1,318	1,067	3,155	4,015	39	112
July - Juil.	31,562	465	171	941	689	7,037	12,297	1,346	1,014	3,372	4,047	41	142
Aug. - Août	31,074	416	151	940	657	6,841	12,125	1,265	1,079	3,305	4,119	35	141
Sept.	30,834	479	148	914	694	6,842	11,748	1,324	1,087	3,303	4,114	49	132
Oct.	29,149	458	134	843	615	6,172	11,598	1,217	1,017	3,072	3,847	40	136
Nov.	27,231	429	132	792	607	5,770	10,691	1,157	978	2,925	3,598	35	117
Dec. - Déc.	26,830	403	134	745	633	5,628	10,526	1,211	955	2,923	3,520	25	127
Total	361,785	5,405	1,705	10,325	7,965	80,195	140,775	15,540	12,815	38,170	46,880	470	1,540

Table 3.8 Births by Age of Mother, Canada, Provinces and Territories, 1996 (D)

Tableau 3.8 Naissances selon l'âge de la mère, Canada, provinces et territoires, 1996 (D)

Age of mother - Âge de la mère	CANADA	NFLD. - T.-N.	P.E.I. - Î.-P.-É.	N.S. - N.-É.	N.B. - N.-B.	QUE. - QC	ONT.	MAN.	SASK.	ALTA. - ALB.	B.C. - C.-B.	YUKON	N.W.T. - T.N.-O.
<15	227	6	-	12	2	46	51	31	21	31	23	-	4
15	825	22	6	31	22	118	229	84	76	103	115	1	18
16	2,179	54	15	104	68	305	714	186	195	257	243	3	35
17	4,165	96	31	192	126	597	1,440	319	296	563	451	5	49
18	6,056	166	43	237	213	1,103	2,078	392	405	706	620	12	81
19	8,372	194	51	307	269	1,839	2,506	566	546	1,076	919	11	88
15-19	21,597	532	146	871	698	3,962	6,967	1,547	1,518	2,705	2,348	32	271
20	10,331	246	77	381	371	2,374	3,224	601	559	1,166	1,239	17	76
21	11,939	231	63	426	394	2,865	3,700	693	622	1,390	1,462	20	73
22	13,163	244	71	455	367	3,366	4,104	719	644	1,507	1,596	11	79
23	14,869	295	78	479	442	3,668	4,753	738	689	1,635	1,958	26	108
24	17,213	350	83	579	487	4,460	5,546	813	760	1,931	2,086	21	97
20-24	67,515	1,366	372	2,320	2,061	16,733	21,327	3,564	3,274	7,629	8,341	95	433
25	20,155	352	106	647	546	4,976	6,881	897	875	2,242	2,523	21	89
26	22,632	369	104	674	535	5,802	7,980	968	862	2,279	2,921	37	101
27	23,986	405	119	642	543	6,049	8,792	949	867	2,491	2,989	28	112
28	24,766	410	108	689	538	6,189	9,658	888	797	2,456	2,941	18	74
29	25,184	403	112	657	535	6,166	9,979	956	730	2,533	3,034	23	56
25-29	116,723	1,939	549	3,309	2,697	29,182	43,290	4,658	4,131	12,001	14,408	127	432
30	25,648	393	114	705	491	6,051	10,535	892	780	2,459	3,127	22	79
31	25,033	369	92	657	500	5,844	10,394	932	704	2,355	3,097	26	63
32	23,227	289	97	630	418	5,097	9,862	837	662	2,252	2,978	31	74
33	20,087	229	84	508	330	4,468	8,542	719	533	1,974	2,636	21	43
34	17,029	188	65	439	306	3,631	7,352	651	451	1,671	2,221	22	32
30-34	111,024	1,468	452	2,939	2,045	25,091	46,685	4,031	3,130	10,711	14,059	122	291
35	13,765	133	61	327	222	2,907	6,016	459	362	1,348	1,872	19	39
36	10,778	92	38	236	135	2,300	4,760	358	279	1,059	1,488	12	21
37	8,140	73	30	192	111	1,767	3,531	260	204	794	1,141	10	27
38	5,924	59	20	158	73	1,174	2,650	187	137	576	865	10	15
39	4,034	35	11	83	60	824	1,788	145	91	414	573	4	6
35-39	42,641	392	160	996	601	8,972	18,745	1,409	1,073	4,191	5,939	55	108
40	2,646	16	5	58	35	514	1,178	101	56	244	427	2	10
41	1,616	14	5	35	18	316	712	65	47	156	236	6	6
42	1,000	10	-	16	8	218	418	33	18	96	179	1	3
43	522	1	2	5	2	91	237	24	16	49	90	2	3
44	273	2	-	7	6	43	129	7	7	22	50	-	-
40-44	6,057	43	12	121	69	1,182	2,674	230	144	567	982	11	22
45	129	-	2	2	2	26	51	4	4	11	25	1	1
46	42	1	-	-	-	8	20	1	2	2	8	-	-
47	19	-	-	-	1	4	9	-	-	2	3	-	-
48	11	-	-	-	-	6	2	1	-	-	2	-	-
49	4	-	1	-	-	1	2	-	-	-	-	-	-
45-49	205	1	3	2	3	45	84	6	6	15	38	1	1
50+	5	-	-	-	-	-	4	-	-	1	-	-	-
Not stated - Non précisé	206	-	-	3	-	13	185	2	3	-	-	-	-
Total	366,200	5,747	1,694	10,573	8,176	85,226	140,012	15,478	13,300	37,851	46,138	443	1,562

Table 3.9 Fertility Rates (per 1,000) by Age Group, Canada, Provinces and Territories, 1996 (D)**Tableau 3.9 Taux de fécondité (pour 1 000) par groupe d'âge, Canada, provinces et territoires, 1996 (D)**

Age of Mother - Âge de la mère	CANADA	NFLD. T.-N.	P.E.I. Î.-P.-É.	N.S. N.-É.	N.B. N.-B.	QUE. QC	ONT.	MAN.	SASK.	ALTA. ALB.	B.C. C.-B.	YUKON	N.W.T. T.N.-O.
15-19 ⁵	22.3	23.9	29.8	28.4	26.9	16.5	20.1	40.9	40.0	28.5	19.3	32.7	100.9
20-24	68.5	63.7	79.8	72.1	76.7	72.1	57.9	92.6	96.9	79.2	65.0	87.0	165.0
25-29	109.2	92.0	121.0	100.9	102.4	118.4	104.6	120.5	130.0	115.3	99.2	96.8	134.4
30-34	87.1	63.0	84.2	74.5	65.1	81.7	94.6	89.7	81.4	87.6	85.3	76.9	91.1
35-39	32.6	16.4	29.1	24.6	18.8	27.3	38.4	30.8	26.7	32.5	34.8	33.3	39.8
40-44	5.1	1.9	2.4	3.3	2.3	3.9	6.1	5.4	3.9	5.0	6.1	7.2	10.6
45+ ⁵	0.2	0.0	0.6	0.1	0.1	0.2	0.2	0.2	0.2	0.2	0.3	0.8	0.6
T.F.R. - I.S.F.	1.6	1.3	1.7	1.5	1.5	1.6	1.6	1.9	1.9	1.7	1.6	1.7	2.7

Source: Calculations made from Tables 1.4 to 1.16 and 3.8. - Calculs effectués à partir des données des tableaux 1.4 à 1.16 et 3.8.

Table 3.10 Births by Marital Status of Mother, Canada, Provinces and Territories, 1996 (D)**Tableau 3.10 Naissances selon l'état matrimonial de la mère, Canada, provinces et territoires, 1996 (D)**

Marital Status - État matrimonial	CANADA	NFLD. T.-N.	P.E.I. Î.-P.-É.	N.S. N.-É.	N.B. N.-B.	QUE. QC	ONT.	MAN.	SASK.	ALTA. ALB.	B.C. C.-B.	YUKON	N.W.T. T.N.-O.
Single - Célibataire	96,296	1,356	476	3,440	2,827	41,925	19,577	4,940	4,354	8,983	7,242	187	989
Married - Mariée	231,128	3,599	1,178	6,909	5,196	40,075	95,144	10,087	8,255	27,822	32,080	241	542
Widowed - Veuve	403	-	1	13	7	187	73	17	20	47	34	1	3
Divorced - Divorcée	5,567	46	27	194	142	2,110	639	251	266	956	910	12	14
Separated - Séparée	1,264	27	6	-	1	353	2	164	4	2	703	2	-
Not stated - Non précisé	31,542	719	6	17	3	576	24,577	19	401	41	5,169	-	14
Total	366,200	5,747	1,694	10,573	8,176	85,226	140,012	15,478	13,300	37,851	46,138	443	1,562

Table 3.11 Deaths by Month, Canada, Provinces and Territories, 1997 (P)

Tableau 3.11 Décès par mois, Canada, provinces et territoires, 1997 (P)

Month - Mois	CANADA	NFLD. - T.-N.	P.E.I. - Î.-P.-É.	N.S. - N.-É.	N.B. - N.-B.	QUE. - QC	ONT.	MAN.	SASK.	ALTA. - ALB.	B.C. - C.-B.	YUKON	N.W.T. - T.N.-O.
Jan. - Janv.	22,206	392	107	717	584	5,785	8,574	983	835	1,606	2,588	12	23
Feb. - Fév.	18,057	345	96	674	515	4,449	6,812	864	700	1,292	2,297	3	10
March - Mars	18,937	343	117	784	516	4,561	6,914	783	750	1,522	2,625	5	17
April - Avril	18,285	345	98	678	521	4,448	6,899	845	687	1,364	2,370	8	22
May - Mai	18,282	306	115	669	505	4,382	6,870	844	729	1,448	2,382	8	24
June - Juin	16,863	274	92	593	474	4,210	6,321	756	589	1,348	2,173	19	14
July - Juil.	17,266	289	96	610	508	4,144	6,482	771	688	1,347	2,292	16	23
Aug. - Août	16,874	293	90	561	471	4,137	6,247	767	653	1,318	2,305	14	18
Sept.	16,485	283	104	604	431	4,029	6,186	782	629	1,340	2,073	10	14
Oct.	17,470	308	116	648	431	4,272	6,456	843	640	1,430	2,300	9	17
Nov.	17,405	329	105	597	478	4,228	6,472	803	638	1,402	2,322	14	17
Dec. - Déc.	18,840	343	99	695	536	4,555	7,027	914	712	1,443	2,478	17	21
Total	216,970	3,850	1,235	7,830	5,970	53,200	81,260	9,955	8,250	16,860	28,205	135	220

Table 3.12 Deaths by Sex and Age, Canada, Provinces and Territories, 1996 (D)

Tableau 3.12 Décès selon le sexe et l'âge, Canada, provinces et territoires, 1996 (D)

Age -	CANADA	NFLD. -	P.E.I. -	N.S. -	N.B. -	QUE. -	ONT.	MAN.	SASK.	ALTA. -	B.C. -	YUKON	N.W.T. -
Âge		T.-N.	Î.-P.-É.	N.-É.	N.-B.	QC				ALB.	C.-B.		T.N.-O.
Males - Masculin													
All Ages - Tous âges	111,386	2,164	678	4,007	3,125	27,407	40,673	4,809	4,701	8,796	14,763	88	175
0	1,155	20	3	30	23	221	461	62	56	137	133	-	9
1	85	1	-	4	1	15	31	7	3	9	14	-	-
2	62	-	-	1	1	15	22	5	5	3	7	-	3
3	60	-	1	-	3	17	25	-	5	4	3	-	2
4	50	1	-	2	-	9	17	4	2	11	4	-	-
1-4	257	2	1	7	5	56	95	16	15	27	28	-	5
5	40	1	-	4	-	16	10	1	2	-	5	-	1
6	28	1	-	3	1	11	4	-	1	2	5	-	-
7	24	1	-	2	-	5	8	2	-	4	2	-	-
8	29	-	-	1	-	7	10	2	2	3	3	-	1
9	37	1	-	2	1	6	11	4	4	4	3	-	1
5-9	158	4	-	12	2	45	43	9	9	13	18	-	3
10	29	-	-	-	-	10	13	1	2	2	1	-	-
11	26	1	-	1	2	4	8	3	4	-	3	-	-
12	29	-	-	-	1	7	9	3	-	1	8	-	-
13	55	-	-	2	2	18	13	3	1	8	7	1	-
14	67	2	-	3	2	12	26	3	5	7	7	-	-
10-14	206	3	-	6	7	51	69	13	12	18	26	1	-
15	81	2	1	5	-	24	22	4	3	9	9	1	1
16	88	3	-	2	2	33	25	1	2	13	6	-	1
17	157	1	3	4	5	47	43	3	6	25	20	-	-
18	207	2	1	1	7	78	53	12	10	17	24	1	1
19	197	1	1	5	4	59	50	14	7	28	26	-	2
15-19	730	9	6	17	18	241	193	34	28	92	85	2	5
20	223	4	1	7	9	62	53	10	8	31	33	-	5
21	230	7	1	5	9	68	58	9	15	23	32	1	2
22	186	3	-	4	4	47	53	11	11	25	26	-	2
23	206	5	-	3	7	44	63	9	7	31	35	1	1
24	189	4	-	8	8	41	58	8	6	20	34	-	2
20-24	1,034	23	2	27	37	262	285	47	47	130	160	2	12
25	209	10	-	5	2	58	56	6	8	23	39	-	2
26	205	3	-	9	3	55	64	9	8	25	23	-	6
27	202	5	2	7	3	40	62	10	14	14	42	-	3
28	248	6	-	10	4	71	79	8	9	18	41	1	1
29	247	4	-	5	6	66	79	11	6	27	40	1	2
25-29	1,111	28	2	36	18	290	340	44	45	107	185	2	14
30	269	6	1	10	4	75	78	14	6	26	48	-	1
31	327	4	-	6	11	83	100	9	17	26	68	-	3
32	343	1	1	12	11	77	121	10	14	35	58	1	2
33	328	8	-	11	4	81	106	13	10	35	59	-	1
34	373	4	2	10	8	84	130	10	11	43	70	-	1
30-34	1,640	23	4	49	38	400	535	56	58	165	303	1	8
35	373	4	1	14	7	100	123	11	8	41	62	-	2
36	418	3	1	12	6	123	141	14	10	43	61	2	2
37	410	4	1	14	13	113	137	13	12	39	59	1	4
38	429	6	6	12	8	102	171	17	11	36	58	-	2
39	474	9	2	15	12	129	146	13	12	47	88	-	1
35-39	2,104	26	11	67	46	567	718	68	53	206	328	3	11
40	485	9	3	17	15	135	152	13	15	51	73	1	1
41	492	3	2	15	11	127	179	15	13	49	76	1	1
42	515	7	6	14	10	150	177	14	20	41	73	1	2
43	563	19	2	17	13	145	201	18	18	54	72	1	3
44	509	14	3	17	12	134	158	20	22	44	85	-	-
40-44	2,564	52	16	80	61	691	867	80	88	239	379	4	7

Table 3.12 Deaths by Sex and Age, Canada, Provinces and Territories, 1996 (D) - continued
 Tableau 3.12 Décès selon le sexe et l'âge, Canada, provinces et territoires, 1996 (D) - suite

Age -	CANADA	NFLD. -	P.E.I. -	N.S. -	N.B. -	QUE. -	ONT.	MAN.	SASK.	ALTA. -	B.C. -	YUKON	N.W.T. -
Âge		T.-N.	Î.-P.-É.	N.-É.	N.-B.	QC				ALB.	C.-B.		T.N.-O.
Males - Masculin													
45	546	11	3	21	10	154	178	13	27	46	81	1	1
46	596	10	3	15	7	163	202	18	23	57	98	-	-
47	617	8	3	16	23	167	219	21	11	58	87	3	1
48	698	15	3	20	25	170	255	21	20	58	109	1	1
49	753	18	5	27	25	187	246	30	21	77	113	2	2
45-49	3,210	62	17	99	90	841	1,100	103	102	296	488	7	5
50	735	21	2	20	12	226	265	20	16	53	97	1	2
51	817	12	7	36	24	221	280	36	15	66	117	2	1
52	802	15	7	24	24	211	289	28	23	74	101	3	3
53	862	17	2	37	24	233	305	37	30	54	121	1	1
54	924	26	7	46	18	252	302	38	27	80	124	2	2
50-54	4,140	91	25	163	102	1,143	1,441	159	111	327	560	9	9
55	972	10	4	37	30	293	327	37	40	76	115	-	3
56	1,017	20	5	26	31	276	379	39	28	77	133	-	3
57	1,041	25	5	34	32	309	368	34	35	68	126	1	4
58	1,153	24	10	35	35	302	427	51	44	87	136	1	1
59	1,229	19	6	40	20	320	466	46	40	122	145	1	4
55-59	5,412	98	30	172	148	1,500	1,967	207	187	430	655	3	15
60	1,297	24	9	51	35	339	473	57	41	101	165	1	1
61	1,482	25	10	57	40	422	528	66	39	113	178	1	3
62	1,597	27	7	52	43	443	591	60	52	144	175	2	1
63	1,769	31	14	69	36	465	673	47	60	156	214	1	3
64	2,012	43	11	90	66	526	714	74	77	154	253	-	4
60-64	8,157	150	51	319	220	2,195	2,979	304	269	668	985	5	12
65	2,181	48	9	80	56	595	826	83	65	162	249	4	4
66	2,309	48	17	85	74	646	790	83	78	205	281	2	-
67	2,518	41	9	82	58	658	993	96	86	178	309	2	6
68	2,601	49	18	79	73	714	999	101	82	187	295	1	3
69	2,623	50	15	83	73	690	985	110	98	188	322	4	5
65-69	12,232	236	68	409	334	3,303	4,593	473	409	920	1,456	13	18
70	2,927	58	18	90	73	787	1,140	89	103	202	365	1	1
71	3,056	52	16	98	92	811	1,191	117	99	210	364	4	2
72	3,184	68	22	118	84	830	1,227	103	116	219	394	1	2
73	3,323	60	15	112	97	875	1,247	154	127	248	383	4	1
74	3,442	76	22	132	97	885	1,314	126	140	244	402	1	3
70-74	15,932	314	93	550	443	4,188	6,119	589	585	1,123	1,908	11	9
75	3,416	73	21	144	98	823	1,293	145	131	231	453	4	-
76	3,467	71	17	125	133	798	1,323	140	148	258	451	1	2
77	3,086	70	20	129	87	742	1,103	166	132	240	393	-	4
78	3,206	74	19	123	97	814	1,124	170	155	222	406	1	1
79	3,238	70	25	113	110	750	1,211	142	157	242	415	1	2
75-79	16,413	358	102	634	525	3,927	6,054	763	723	1,193	2,118	7	9
80	3,345	77	23	137	86	762	1,255	143	164	258	437	1	2
81	3,451	68	21	122	93	768	1,261	184	156	259	516	2	1
82	3,379	66	21	137	106	757	1,295	139	156	245	452	2	3
83	3,178	75	26	120	87	727	1,165	153	150	229	441	2	3
84	2,988	76	15	136	78	685	1,055	167	146	220	407	1	2
80-84	16,341	362	106	652	450	3,699	6,031	786	772	1,211	2,253	8	11
85	2,718	50	21	93	86	609	1,015	129	124	193	395	2	1
86	2,490	53	26	87	77	521	932	113	144	191	340	3	3
87	2,340	35	15	89	82	489	856	128	129	197	317	2	1
88	2,023	38	13	78	63	407	731	100	116	170	303	1	3
89	1,762	25	16	56	49	354	637	93	121	136	272	-	3
85-89	11,333	201	91	403	357	2,380	4,171	563	634	887	1,627	8	11
90+	7,254	101	49	275	201	1,407	2,611	433	498	607	1,068	2	2
Not Stated - Non précisé	3	1	1	-	-	-	1	-	-	-	-	-	-

See footnote(s) and abbreviation(s) at the end of the publication.

Voir renvoi(s) et abréviation(s) à la fin de la publication.

Table 3.12 Deaths by Sex and Age, Canada, Provinces and Territories, 1996 (D) - continued
 Tableau 3.12 Décès selon le sexe et l'âge, Canada, provinces et territoires, 1996 (D) - suite

Age -	CANADA	NFLD. -	P.E.I. -	N.S. -	N.B. -	QUE. -	ONT.	MAN.	SASK.	ALTA. -	B.C. -	YUKON	N.W.T. -
Âge		T.-N.	Î.-P.-É.	N.-É.	N.-B.	QC				ALB.	C.-B.		T.N.-O.
Females - Féminin													
All Ages - Tous âges	101,473	1,764	590	3,744	2,771	24,929	38,426	4,688	4,064	7,595	12,773	32	97
0	896	18	5	29	17	175	341	42	56	99	104	-	10
1	76	1	-	2	3	17	22	6	5	9	10	-	1
2	41	-	-	-	1	8	22	4	2	2	2	-	-
3	46	1	-	1	1	13	15	4	3	2	5	-	1
4	41	2	-	1	1	10	15	2	1	4	4	-	1
1-4	204	4	-	4	6	48	74	16	11	17	21	-	3
5	22	2	-	-	1	5	8	2	4	-	-	-	-
6	37	2	-	-	1	9	11	3	2	4	5	-	-
7	26	-	-	-	-	9	8	3	2	1	3	-	-
8	30	-	-	4	-	4	12	-	1	3	5	-	1
9	24	2	-	-	3	4	7	2	2	-	4	-	-
5-9	139	6	-	4	5	31	46	10	11	8	17	-	1
10	27	2	-	2	-	7	10	1	-	3	2	-	-
11	25	-	-	-	-	9	9	1	1	1	4	-	-
12	27	-	-	1	2	9	5	3	2	-	5	-	-
13	19	1	-	-	-	4	8	1	-	3	2	-	-
14	35	-	1	-	-	6	11	1	3	5	7	-	1
10-14	133	3	1	3	2	35	43	7	6	12	20	-	1
15	44	-	-	-	3	7	10	1	3	12	7	1	-
16	69	-	-	1	4	19	21	4	6	5	7	1	1
17	59	1	-	2	2	17	16	1	1	7	11	1	-
18	69	2	-	1	-	24	14	1	3	12	11	-	1
19	78	-	-	6	2	17	25	-	-	13	15	-	-
15-19	319	3	-	10	11	84	86	7	13	49	51	3	2
20	62	-	1	4	1	15	19	3	3	8	8	-	-
21	68	2	1	5	4	17	18	2	4	6	9	-	-
22	62	-	-	1	2	14	22	1	4	7	11	-	-
23	61	-	1	3	1	13	25	4	1	6	6	-	1
24	65	2	1	2	-	15	21	-	5	8	11	-	-
20-24	318	4	4	15	8	74	105	10	17	35	45	-	1
25	67	-	-	2	-	17	22	5	3	5	13	-	-
26	71	-	-	2	1	18	24	7	3	3	12	-	1
27	85	-	-	4	1	26	30	2	3	9	10	-	-
28	89	-	-	3	6	18	30	3	1	15	13	-	-
29	81	2	-	3	3	15	28	6	2	7	12	-	3
25-29	393	2	-	14	11	94	134	23	12	39	60	-	4
30	93	4	-	2	-	19	33	4	4	10	17	-	-
31	135	5	-	4	-	39	45	7	7	10	17	-	1
32	156	4	-	2	1	37	51	6	5	25	22	1	2
33	136	2	-	5	1	31	47	4	2	18	25	-	1
34	162	3	1	5	3	47	60	8	3	11	20	-	1
30-34	682	18	1	18	5	173	236	29	21	74	101	1	5
35	171	4	-	6	2	46	48	6	6	26	26	-	1
36	185	1	-	7	6	49	64	9	8	28	13	-	-
37	210	3	1	8	2	48	89	9	7	22	21	-	-
38	209	2	1	10	5	63	70	6	9	19	22	1	1
39	241	8	-	7	5	70	85	9	9	20	28	-	-
35-39	1,016	18	2	38	20	276	356	39	39	115	110	1	2
40	282	4	-	11	10	64	102	4	8	36	43	-	-
41	302	3	1	10	7	77	91	8	14	42	49	-	-
42	274	6	-	8	7	85	99	8	7	24	27	-	3
43	310	3	1	9	8	93	95	16	13	33	39	-	-
44	374	8	3	15	7	106	117	16	14	35	51	2	-
40-44	1,542	24	5	53	39	425	504	52	56	170	209	2	3

Table 3.12 Deaths by Sex and Age, Canada, Provinces and Territories, 1996 (D) - continued
 Tableau 3.12 Décès selon le sexe et l'âge, Canada, provinces et territoires, 1996 (D) - suite

Age -	CANADA	NFLD. -	P.E.I. -	N.S. -	N.B. -	QUE. -	ONT.	MAN.	SASK.	ALTA. -	B.C. -	YUKON	N.W.T. -
Âge		T.-N.	Î.-P.-É.	N.-É.	N.-B.	QC				ALB.	C.-B.		T.N.-O.
Females - Féminin													
45	336	4	4	9	5	92	125	14	7	37	39	-	-
46	355	9	1	8	9	113	124	8	13	28	42	-	-
47	395	6	-	17	7	98	148	16	13	31	58	-	1
48	430	9	1	15	11	132	152	24	12	32	40	1	1
49	518	14	2	12	15	147	182	14	21	46	65	-	-
45-49	2,034	42	8	61	47	582	731	76	66	174	244	1	2
50	465	13	3	15	8	138	148	13	18	48	58	-	3
51	465	9	4	16	8	141	161	20	11	46	47	2	-
52	519	7	2	19	16	151	191	18	14	35	65	1	-
53	543	11	2	12	11	136	210	22	24	56	57	-	2
54	540	13	2	23	10	142	196	17	14	52	71	-	-
50-54	2,532	53	13	85	53	708	906	90	81	237	298	3	5
55	590	15	2	22	15	146	222	28	18	49	72	-	1
56	610	13	2	24	21	161	225	25	8	50	81	-	-
57	701	11	6	20	21	171	279	24	21	65	82	-	1
58	724	11	3	25	23	181	283	24	23	64	83	1	3
59	746	13	7	26	16	186	291	36	16	68	84	2	1
55-59	3,371	63	20	117	96	845	1,300	137	86	296	402	3	6
60	818	20	4	30	22	202	315	39	20	70	94	-	2
61	860	13	5	35	25	218	313	41	27	80	103	-	-
62	941	16	5	31	27	253	353	38	36	67	112	1	2
63	1,025	21	4	21	25	277	405	38	41	63	127	1	2
64	1,113	26	3	41	49	308	421	41	39	85	98	-	2
60-64	4,757	96	21	158	148	1,258	1,807	197	163	365	534	2	8
65	1,227	23	8	48	31	330	450	50	44	94	148	-	1
66	1,400	25	3	53	36	359	531	60	43	98	191	-	1
67	1,394	38	8	51	47	380	474	51	47	122	174	1	1
68	1,567	19	2	54	45	407	644	71	41	119	165	-	-
69	1,786	19	6	77	40	486	673	73	64	124	221	1	2
65-69	7,374	124	27	283	199	1,962	2,772	305	239	557	899	2	5
70	1,882	40	8	77	41	501	735	67	67	148	194	2	2
71	2,063	27	14	54	56	526	835	92	58	159	241	1	-
72	2,133	44	12	60	45	527	850	79	76	155	285	-	-
73	2,320	35	17	94	77	620	859	95	82	157	280	1	3
74	2,497	41	13	89	80	647	963	125	81	171	284	1	2
70-74	10,895	187	64	374	299	2,821	4,242	458	364	790	1,284	5	7
75	2,724	49	14	86	73	646	1,068	136	116	181	354	-	1
76	2,785	53	12	107	64	709	1,068	140	90	162	377	-	3
77	2,707	56	15	92	76	691	993	114	99	211	358	1	1
78	2,836	58	19	109	89	731	1,020	120	120	207	362	-	1
79	2,851	45	13	101	80	704	1,096	127	123	176	382	1	3
75-79	13,903	261	73	495	382	3,481	5,245	637	548	937	1,833	2	9
80	3,202	50	21	145	91	748	1,221	137	133	223	431	-	2
81	3,354	73	13	118	88	836	1,265	164	133	222	438	1	3
82	3,524	86	26	144	121	816	1,322	177	134	228	467	1	2
83	3,586	56	25	152	102	845	1,371	164	131	258	480	1	1
84	3,521	72	21	119	95	896	1,299	200	144	248	426	1	-
80-84	17,187	337	106	678	497	4,141	6,478	842	675	1,179	2,242	4	8
85	3,496	61	28	129	100	848	1,315	169	147	262	434	-	3
86	3,371	53	26	127	86	822	1,266	167	158	228	437	-	1
87	3,291	43	27	114	101	791	1,256	142	129	241	445	-	2
88	3,117	52	22	109	69	748	1,221	131	134	232	396	1	2
89	3,112	49	22	106	80	733	1,186	160	154	223	397	-	2
85-89	16,387	258	125	585	436	3,942	6,244	769	722	1,186	2,109	1	10
90+	17,390	243	115	720	490	3,774	6,775	942	878	1,256	2,190	2	5
Not Stated - Non précisé	1	-	-	-	-	-	1	-	-	-	-	-	-

See footnote(s) and abbreviation(s) at the end of the publication.

Voir renvoi(s) et abréviation(s) à la fin de la publication.

Table 3.12 Deaths by Sex and Age, Canada, Provinces and Territories, 1996 (D) - continued
 Tableau 3.12 Décès selon le sexe et l'âge, Canada, provinces et territoires, 1996 (D) - suite

Age -	CANADA	NFLD. -	P.E.I. -	N.S. -	N.B. -	QUE. -	ONT.	MAN.	SASK.	ALTA. -	B.C. -	YUKON	N.W.T. -
Âge		T.-N.	Î.-P.-É.	N.-É.	N.-B.	QC				ALB.	C.-B.		T.N.-O.
Both Sexes - Sexes réunis													
All Ages - Tous âges	212,859	3,928	1,268	7,751	5,896	52,336	79,099	9,497	8,765	16,391	27,536	120	272
0	2,051	38	8	59	40	396	802	104	112	236	237	-	19
1	161	2	-	6	4	32	53	13	8	18	24	-	1
2	103	-	-	1	2	23	44	9	7	5	9	-	3
3	106	1	1	1	4	30	40	4	8	6	8	-	3
4	91	3	-	3	1	19	32	6	3	15	8	-	1
1-4	461	6	1	11	11	104	169	32	26	44	49	-	8
5	62	3	-	4	1	21	18	3	6	-	5	-	1
6	65	3	-	3	2	20	15	3	3	6	10	-	-
7	50	1	-	2	-	14	16	5	2	5	5	-	-
8	59	-	-	5	-	11	22	2	3	6	8	-	2
9	61	3	-	2	4	10	18	6	6	4	7	-	1
5-9	297	10	-	16	7	76	89	19	20	21	35	-	4
10	56	2	-	2	-	17	23	2	2	5	3	-	-
11	51	1	-	1	2	13	17	4	5	1	7	-	-
12	56	-	-	1	3	16	14	6	2	1	13	-	-
13	74	1	-	2	2	22	21	4	1	11	9	1	-
14	102	2	1	3	2	18	37	4	8	12	14	-	1
10-14	339	6	1	9	9	86	112	20	18	30	46	1	1
15	125	2	1	5	3	31	32	5	6	21	16	2	1
16	157	3	-	3	6	52	46	5	8	18	13	1	2
17	216	2	3	6	7	64	59	4	7	32	31	1	-
18	276	4	1	2	7	102	67	13	13	29	35	1	2
19	275	1	1	11	6	76	75	14	7	41	41	-	2
15-19	1,049	12	6	27	29	325	279	41	41	141	136	5	7
20	285	4	2	11	10	77	72	13	11	39	41	-	5
21	298	9	2	10	13	85	76	11	19	29	41	1	2
22	248	3	-	5	6	61	75	12	15	32	37	-	2
23	267	5	1	6	8	57	88	13	8	37	41	1	2
24	254	6	1	10	8	56	79	8	11	28	45	-	2
20-24	1,352	27	6	42	45	336	390	57	64	165	205	2	13
25	276	10	-	7	2	75	78	11	11	28	52	-	2
26	276	3	-	11	4	73	88	16	11	28	35	-	7
27	287	5	2	11	4	66	92	12	17	23	52	-	3
28	337	6	-	13	10	89	109	11	10	33	54	1	1
29	328	6	-	8	9	81	107	17	8	34	52	1	5
25-29	1,504	30	2	50	29	384	474	67	57	146	245	2	18
30	362	10	1	12	4	94	111	18	10	36	65	-	1
31	462	9	-	10	11	122	145	16	24	36	85	-	4
32	499	5	1	14	12	114	172	16	19	60	80	2	4
33	464	10	-	16	5	112	153	17	12	53	84	-	2
34	535	7	3	15	11	131	190	18	14	54	90	-	2
30-34	2,322	41	5	67	43	573	771	85	79	239	404	2	13
35	544	8	1	20	9	146	171	17	14	67	88	-	3
36	603	4	1	19	12	172	205	23	18	71	74	2	2
37	620	7	2	22	15	161	226	22	19	61	80	1	4
38	638	8	7	22	13	165	241	23	20	55	80	1	3
39	715	17	2	22	17	199	231	22	21	67	116	-	1
35-39	3,120	44	13	105	66	843	1,074	107	92	321	438	4	13
40	767	13	3	28	25	199	254	17	23	87	116	1	1
41	794	6	3	25	18	204	270	23	27	91	125	1	1
42	789	13	6	22	17	235	276	22	27	65	100	1	5
43	873	22	3	26	21	238	296	34	31	87	111	1	3
44	883	22	6	32	19	240	275	36	36	79	136	2	-
40-44	4,106	76	21	133	100	1,116	1,371	132	144	409	588	6	10

Table 3.12 Deaths by Sex and Age, Canada, Provinces and Territories, 1996 (D) - concluded
 Tableau 3.12 Décès selon le sexe et l'âge, Canada, provinces et territoires, 1996 (D) - fin

Age -	CANADA	NFLD. -	P.E.I. -	N.S. -	N.B. -	QUE. -	ONT.	MAN.	SASK.	ALTA. -	B.C. -	YUKON	N.W.T. -
Âge		T.-N.	Î.-P.-É.	N.-É.	N.-B.	QC				ALB.	C.-B.		T.N.-O.
Both Sexes - Sexes réunis													
45	882	15	7	30	15	246	303	27	34	83	120	1	1
46	951	19	4	23	16	276	326	26	36	85	140	-	-
47	1,012	14	3	33	30	265	367	37	24	89	145	3	2
48	1,128	24	4	35	36	302	407	45	32	90	149	2	2
49	1,271	32	7	39	40	334	428	44	42	123	178	2	2
45-49	5,244	104	25	160	137	1,423	1,831	179	168	470	732	8	7
50	1,200	34	5	35	20	364	413	33	34	101	155	1	5
51	1,282	21	11	52	32	362	441	56	26	112	164	4	1
52	1,321	22	9	43	40	362	480	46	37	109	166	4	3
53	1,405	28	4	49	35	369	515	59	54	110	178	1	3
54	1,464	39	9	69	28	394	498	55	41	132	195	2	2
50-54	6,672	144	38	248	155	1,851	2,347	249	192	564	858	12	14
55	1,562	25	6	59	45	439	549	65	58	125	187	-	4
56	1,627	33	7	50	52	437	604	64	36	127	214	-	3
57	1,742	36	11	54	53	480	647	58	56	133	208	1	5
58	1,877	35	13	60	58	483	710	75	67	151	219	2	4
59	1,975	32	13	66	36	506	757	82	56	190	229	3	5
55-59	8,783	161	50	289	244	2,345	3,267	344	273	726	1,057	6	21
60	2,115	44	13	81	57	541	788	96	61	171	259	1	3
61	2,342	38	15	92	65	640	841	107	66	193	281	1	3
62	2,538	43	12	83	70	696	944	98	88	211	287	3	3
63	2,794	52	18	90	61	742	1,078	85	101	219	341	2	5
64	3,125	69	14	131	115	834	1,135	115	116	239	351	-	6
60-64	12,914	246	72	477	368	3,453	4,786	501	432	1,033	1,519	7	20
65	3,408	71	17	128	87	925	1,276	133	109	256	397	4	5
66	3,709	73	20	138	110	1,005	1,321	143	121	303	472	2	1
67	3,912	79	17	133	105	1,038	1,467	147	133	300	483	3	7
68	4,168	68	20	133	118	1,121	1,643	172	123	306	460	1	3
69	4,409	69	21	160	113	1,176	1,658	183	162	312	543	5	7
65-69	19,606	360	95	692	533	5,265	7,365	778	648	1,477	2,355	15	23
70	4,809	98	26	167	114	1,288	1,875	156	170	350	559	3	3
71	5,119	79	30	152	148	1,337	2,026	209	157	369	605	5	2
72	5,317	112	34	178	129	1,357	2,077	182	192	374	679	1	2
73	5,643	95	32	206	174	1,495	2,106	249	209	405	663	5	4
74	5,939	117	35	221	177	1,532	2,277	251	221	415	686	2	5
70-74	26,827	501	157	924	742	7,009	10,361	1,047	949	1,913	3,192	16	16
75	6,140	122	35	230	171	1,469	2,361	281	247	412	807	4	1
76	6,252	124	29	232	197	1,507	2,391	280	238	420	828	1	5
77	5,793	126	35	221	163	1,433	2,096	280	231	451	751	1	5
78	6,042	132	38	232	186	1,545	2,144	290	275	429	768	1	2
79	6,089	115	38	214	190	1,454	2,307	269	280	418	797	2	5
75-79	30,316	619	175	1,129	907	7,408	11,299	1,400	1,271	2,130	3,951	9	18
80	6,547	127	44	282	177	1,510	2,476	280	297	481	868	1	4
81	6,805	141	34	240	181	1,604	2,526	348	289	481	954	3	4
82	6,903	152	47	281	227	1,573	2,617	316	290	473	919	3	5
83	6,764	131	51	272	189	1,572	2,536	317	281	487	921	3	4
84	6,509	148	36	255	173	1,581	2,354	367	290	468	833	2	2
80-84	33,528	699	212	1,330	947	7,840	12,509	1,628	1,447	2,390	4,495	12	19
85	6,214	111	49	222	186	1,457	2,330	298	271	455	829	2	4
86	5,861	106	52	214	163	1,343	2,198	280	302	419	777	3	4
87	5,631	78	42	203	183	1,280	2,112	270	258	438	762	2	3
88	5,140	90	35	187	132	1,155	1,952	231	250	402	699	2	5
89	4,874	74	38	162	129	1,087	1,823	253	275	359	669	-	5
85-89	27,720	459	216	988	793	6,322	10,415	1,332	1,356	2,073	3,736	9	21
90+	24,644	344	164	995	691	5,181	9,386	1,375	1,376	1,863	3,258	4	7
Not Stated - Non précisé	4	1	1	-	-	-	2	-	-	-	-	-	-

Table 3.13 Death Rates (per 1,000) by Sex and Age Group, Canada, Provinces and Territories, 1996 (D)

Tableau 3.13 Taux de mortalité (pour 1 000) selon le sexe et le groupe d'âge, Canada, provinces et territoires, 1996 (D)

Age Group - Groupe d'âge	CANADA	NFLD. - T.-N.	P.E.I. - Î.-P.-É.	N.S. - N.-É.	N.B. - N.-B.	QUE. - QC	ONT.	MAN.	SASK.	ALTA. - ALB.	B.C. - C.-B.	YUKON	N.W.T. - T.N.-O.
Males - Masculin													
0	6.1	6.7	3.4	5.5	5.5	5.1	6.4	7.8	8.1	7.0	5.6	-	11.1
1-4	0.3	0.2	0.3	0.3	0.3	0.3	0.3	0.5	0.5	0.3	0.3	-	1.7
5-9	0.2	0.2	-	0.4	0.1	0.2	0.1	0.2	0.2	0.1	0.1	-	0.7
10-14	0.2	0.1	-	0.2	0.3	0.2	0.2	0.3	0.3	0.2	0.2	0.8	-
15-19	0.7	0.4	1.2	0.5	0.7	0.9	0.5	0.9	0.7	0.9	0.7	1.8	1.9
20-24	1.0	0.9	0.4	0.8	1.3	1.1	0.7	1.1	1.3	1.3	1.2	1.9	4.4
25-29	1.0	1.2	0.4	1.0	0.6	1.1	0.8	1.1	1.4	1.0	1.3	1.7	4.3
30-34	1.2	1.0	0.7	1.2	1.2	1.2	1.0	1.2	1.5	1.3	1.8	0.6	2.3
35-39	1.6	1.1	2.0	1.6	1.4	1.7	1.4	1.4	1.3	1.5	1.9	1.9	3.7
40-44	2.2	2.2	3.2	2.2	2.0	2.3	2.0	1.9	2.3	2.0	2.4	2.6	2.9
45-49	3.0	2.9	3.5	2.8	3.1	3.0	2.7	2.7	3.2	3.0	3.3	5.2	2.3
50-54	4.9	5.5	6.7	6.0	4.8	5.1	4.7	5.4	4.6	4.6	5.1	8.6	6.8
55-59	8.2	7.8	10.0	8.1	8.9	8.7	7.9	8.8	9.1	7.7	7.6	5.1	16.0
60-64	13.7	14.2	19.0	16.9	15.0	14.5	13.1	13.8	13.3	13.6	12.4	11.4	17.5
65-69	22.8	25.8	28.2	25.4	25.8	24.8	22.2	23.5	21.1	21.5	20.1	30.7	37.7
70-74	36.7	42.1	45.2	40.6	39.2	40.1	36.7	33.3	34.3	34.0	31.8	49.8	38.3
75-79	56.7	65.8	68.5	60.9	64.3	59.8	56.2	58.3	55.2	53.3	50.9	64.2	77.6
80-84	93.5	114.2	114.6	102.9	91.7	97.8	94.1	91.2	86.3	90.2	85.5	333.3	102.8
85-89	146.0	151.5	193.6	140.0	164.7	143.4	149.3	138.5	143.3	143.7	141.4	727.3	180.3
90+	227.3	220.0	251.3	253.2	228.1	208.8	233.5	256.8	248.0	206.0	226.8	222.2	125.0
All Ages - Tous âges	7.6	7.7	10.1	8.8	8.4	7.6	7.4	8.6	9.3	6.3	7.6	5.3	4.9

Source: Calculations made from Tables 1.4 to 1.16 and 3.12. - Calculs effectués à partir des données des tableaux 1.4 à 1.16 et 3.12.

Table 3.13 Death Rates (per 1,000) by Sex and Age Group, Canada, Provinces and Territories, 1996 (D) - continued

Tableau 3.13 Taux de mortalité (pour 1 000) selon le sexe et le groupe d'âge, Canada, provinces et territoires, 1996 (D) - suite

Age Group - Groupe d'âge	CANADA	NFLD. - T.-N.	P.E.I. - Î.-P.-É.	N.S. - N.-É.	N.B. - N.-B.	QUE. - QC	ONT.	MAN.	SASK.	ALTA. - ALB.	B.C. - C.-B.	YUKON	N.W.T. - T.N.-O.
Females - Féminin													
0	5.0	6.5	6.1	5.6	4.3	4.2	5.0	5.5	8.7	5.4	4.7	-	13.4
1-4	0.3	0.3	-	0.2	0.3	0.3	0.3	0.5	0.4	0.2	0.2	-	1.1
5-9	0.1	0.3	-	0.1	0.2	0.1	0.1	0.2	0.3	0.1	0.1	-	0.3
10-14	0.1	0.1	0.2	0.1	0.1	0.2	0.1	0.2	0.1	0.1	0.2	-	0.3
15-19	0.3	0.1	-	0.3	0.4	0.3	0.2	0.2	0.4	0.5	0.4	2.8	0.7
20-24	0.3	0.2	0.8	0.5	0.3	0.3	0.3	0.3	0.5	0.4	0.3	-	0.4
25-29	0.4	0.1	-	0.4	0.4	0.4	0.3	0.6	0.4	0.4	0.4	-	1.3
30-34	0.5	0.8	0.2	0.5	0.2	0.5	0.5	0.6	0.5	0.6	0.6	0.6	1.5
35-39	0.8	0.7	0.4	0.9	0.6	0.8	0.7	0.8	1.0	0.9	0.6	0.6	0.7
40-44	1.3	1.0	1.0	1.4	1.3	1.4	1.1	1.2	1.5	1.5	1.3	1.4	1.4
45-49	1.9	2.0	1.7	1.8	1.7	2.1	1.8	2.0	2.2	1.9	1.7	0.7	1.2
50-54	3.0	3.3	3.6	3.2	2.6	3.1	2.9	3.1	3.4	3.5	2.8	3.9	4.9
55-59	5.0	5.3	6.7	5.5	5.8	4.7	5.1	5.7	4.1	5.5	4.7	8.0	7.9
60-64	7.7	9.3	7.4	8.1	9.7	7.7	7.6	8.8	8.0	7.5	7.0	5.5	12.1
65-69	12.4	12.9	10.7	15.3	13.4	12.5	12.2	13.5	11.6	12.5	12.0	7.5	10.7
70-74	19.9	22.1	27.1	21.7	21.0	20.3	20.0	20.3	18.2	20.1	17.9	25.9	29.7
75-79	33.5	37.1	33.9	33.1	33.8	33.8	34.1	34.6	31.2	30.9	32.4	17.1	63.4
80-84	58.7	69.8	62.6	63.2	61.8	58.4	60.5	60.0	49.9	55.2	55.3	72.7	108.1
85-89	101.3	104.4	135.7	101.3	93.5	99.9	104.4	100.5	93.5	102.0	98.0	37.0	322.6
90+	197.3	204.5	200.0	210.3	200.1	184.0	202.6	202.0	203.6	195.2	198.0	95.2	119.0
All Ages - Tous âges	6.8	6.3	8.6	7.9	7.3	6.8	6.8	8.2	7.9	5.5	6.6	2.1	3.0

Source: Calculations made from Tables 1.4 to 1.16 and 3.12. - Calculs effectués à partir des données des tableaux 1.4 à 1.16 et 3.12.

Table 3.13 Death Rates (per 1,000) by Sex and Age Group, Canada, Provinces and Territories, 1996 (D) - concluded

Tableau 3.13 Taux de mortalité (pour 1 000) selon le sexe et le groupe d'âge, Canada, provinces et territoires, 1996 (D) - fin

Age Group - Groupe d'âge	CANADA	NFLD. - T.-N.	P.E.I. - Î.-P.-É.	N.S. - N.-É.	N.B. - N.-B.	QUE. - QC	ONT.	MAN.	SASK.	ALTA. - ALB.	B.C. - C.-B.	YUKON	N.W.T. - T.N.-O.
Both Sexes - Sexes réunis													
0	5.4	6.5	4.4	5.4	4.8	4.5	5.4	6.6	8.1	6.1	4.9	-	12.6
1-4	0.3	0.2	0.1	0.2	0.3	0.3	0.3	0.5	0.4	0.3	0.3	-	1.3
5-9	0.1	0.3	-	0.3	0.1	0.2	0.1	0.2	0.3	0.1	0.1	-	0.5
10-14	0.2	0.1	0.1	0.1	0.2	0.2	0.2	0.2	0.2	0.1	0.2	0.4	0.2
15-19	0.5	0.3	0.6	0.4	0.5	0.7	0.4	0.5	0.5	0.7	0.5	2.4	1.2
20-24	0.7	0.6	0.6	0.6	0.8	0.7	0.5	0.7	0.9	0.8	0.8	0.9	2.4
25-29	0.7	0.7	0.2	0.8	0.5	0.8	0.6	0.8	0.9	0.7	0.8	0.8	2.8
30-34	0.9	0.9	0.5	0.8	0.7	0.9	0.8	0.9	1.0	1.0	1.2	0.6	1.9
35-39	1.2	0.9	1.2	1.3	1.0	1.3	1.1	1.2	1.1	1.2	1.3	1.2	2.2
40-44	1.7	1.7	2.1	1.8	1.6	1.9	1.6	1.5	1.9	1.8	1.8	1.9	2.2
45-49	2.5	2.5	2.5	2.3	2.4	2.6	2.3	2.3	2.7	2.5	2.5	3.0	1.8
50-54	4.0	4.5	5.3	4.7	3.7	4.1	3.9	4.3	4.0	4.1	4.0	6.7	5.6
55-59	6.6	6.7	8.2	6.8	7.2	6.8	6.5	7.2	6.5	6.6	6.1	5.1	11.8
60-64	10.7	11.7	13.0	12.5	12.3	11.1	10.4	11.3	10.6	10.6	9.7	8.7	16.0
65-69	17.5	19.3	19.6	20.0	19.6	18.3	17.1	18.4	16.2	16.9	15.9	25.0	28.4
70-74	27.7	31.7	35.8	29.9	29.6	29.5	27.7	26.1	25.7	26.8	24.5	43.6	32.1
75-79	44.0	50.0	49.3	44.8	47.5	45.5	44.2	45.2	41.7	41.1	40.9	41.9	55.6
80-84	73.3	88.3	81.1	78.3	72.7	74.6	74.7	72.9	65.2	69.9	68.6	93.0	97.9
85-89	119.3	123.0	152.1	114.6	118.5	119.0	121.7	114.4	113.2	118.5	117.3	142.9	164.1
90+	219.3	226.3	225.3	233.0	210.7	212.8	222.3	224.2	223.7	209.5	221.0	190.5	114.8
All Ages - Tous âges	7.2	7.0	9.3	8.3	7.8	7.2	7.1	8.4	8.6	5.9	7.1	3.8	4.0

Source: Calculations made from Tables 1.4 to 1.16 and 3.12. - Calculs effectués à partir des données des tableaux 1.4 à 1.16 et 3.12.

Table 3.14 Deaths by Marital Status, Age Group and Sex, Canada, Provinces and Territories, 1996 (D)

Tableau 3.14 Décès selon l'état matrimonial, le groupe d'âge et le sexe, Canada, provinces et territoires, 1996 (D)

Sex and Age -	CANADA	NFLD. -	P.E.I. -	N.S. -	N.B. -	QUE. -	ONT.	MAN.	SASK.	ALTA. -	B.C. -	YUKON	N.W.T. -
Sexe et âge		T.-N.	Î.-P.-É.	N.-É.	N.-B.	QC				ALB.	C.-B.		T.N.-O.
Males - Masculin													
Single - Célibataire													
Total	17,976	330	115	696	449	5,249	5,651	886	883	1,497	2,112	30	78
<15	1,776	29	4	55	37	373	668	100	92	195	205	1	17
15-24	1,656	28	8	44	54	480	458	79	73	202	210	4	16
25-44	3,790	64	8	121	75	1,099	1,211	126	116	331	605	8	26
45-64	3,481	56	18	127	75	1,178	1,082	155	123	247	401	5	14
65+	7,272	153	77	349	208	2,119	2,231	426	479	522	691	12	5
Not Stated - Non précisé	1	-	-	-	-	-	1	-	-	-	-	-	-
Married - Marié													
Total	65,121	1,328	422	2,326	1,914	15,244	24,938	2,717	2,722	5,005	8,407	34	64
15-24	62	4	-	-	1	16	18	2	2	13	6	-	-
25-44	2,563	52	25	83	72	570	965	94	97	260	330	2	13
45-64	13,208	306	85	507	379	3,230	5,071	488	430	1,081	1,596	12	23
65+	49,286	966	312	1,736	1,462	11,426	18,884	2,133	2,193	3,651	6,475	20	28
Not Stated - Non précisé	2	-	-	-	-	2	-	-	-	-	-	-	-
Widowed, divorced and separated - Veuf, divorcé et séparé													
Total	27,566	501	139	977	761	6,915	9,898	1,197	1,092	2,131	3,903	22	30
15-24	25	-	-	-	-	7	2	-	-	-	16	-	-
25-44	931	13	-	26	15	278	273	25	28	81	192	-	-
45-64	4,014	37	20	114	106	1,271	1,280	129	115	340	592	6	4
65+	22,596	451	119	837	640	5,359	8,343	1,043	949	1,710	3,103	16	26
Not Stated - Non précisé	-	-	-	-	-	-	-	-	-	-	-	-	-
Marital Status - Not Stated - État matrimonial - non précisé													
Total	725	5	2	8	1	1	186	9	4	163	341	2	3
<15	-	-	-	-	-	-	-	-	-	-	-	-	-
15-24	21	-	-	-	-	-	-	-	-	7	13	-	1
25-44	135	-	-	2	1	1	11	3	3	45	68	-	1
45-64	216	2	-	5	-	-	54	1	1	53	99	1	-
65+	351	2	1	1	-	-	121	5	-	58	161	1	1
Not Stated - Non précisé	2	1	1	-	-	-	-	-	-	-	-	-	-

Table 3.14 Deaths by Marital Status, Age Group and Sex, Canada, Provinces and Territories, 1996 (D) - continued
 Tableau 3.14 Décès selon l'état matrimonial, le groupe d'âge et le sexe, Canada, provinces et territoires, 1996 (D) - suite

Sex and Age -	CANADA	NFLD. -	P.E.I. -	N.S. -	N.B. -	QUE. -	ONT.	MAN.	SASK.	ALTA. -	B.C. -	YUKON	N.W.T. -
Sexe et âge		T.-N.	Î.-P.-É.	N.-É.	N.-B.	QC				ALB.	C.-B.		T.N.-O.
Females - Féminin													
Single - Célibataire													
Total	11,425	165	72	447	304	4,138	3,667	545	440	663	950	5	29
<15	1,372	31	6	40	30	289	504	75	84	136	162	-	15
15-24	584	6	4	23	19	144	180	13	27	76	86	3	3
25-44	1,129	18	5	32	14	366	373	52	45	100	116	1	7
45-64	1,276	20	3	42	34	499	412	56	50	67	90	-	3
65+	7,064	90	54	310	207	2,840	2,198	349	234	284	496	1	1
Not Stated - Non précisé	-	-	-	-	-	-	-	-	-	-	-	-	-
Married - Mariée													
Total	29,398	537	129	991	762	7,683	11,062	1,198	1,036	2,229	3,727	13	31
15-24	35	1	-	2	-	11	10	4	2	3	2	-	-
25-44	1,855	35	2	68	51	427	689	70	69	217	218	2	7
45-64	7,806	169	42	278	224	1,888	3,067	302	260	673	887	9	7
65+	19,701	332	85	643	487	5,356	7,296	822	705	1,336	2,620	2	17
Not Stated - Non précisé	1	-	-	-	-	1	-	-	-	-	-	-	-
Widowed, divorced and separated - Veuve, divorcée et séparée													
Total	60,297	1,062	389	2,299	1,705	13,108	23,640	2,943	2,588	4,619	7,894	14	36
15-24	9	-	-	-	-	3	1	-	1	-	4	-	-
25-44	584	9	1	21	10	174	161	21	14	57	115	1	-
45-64	3,523	65	17	98	86	1,006	1,257	142	86	301	455	-	10
65+	56,181	988	371	2,180	1,609	11,925	22,221	2,780	2,487	4,261	7,320	13	26
Not Stated - Non précisé	-	-	-	-	-	-	-	-	-	-	-	-	-
Marital Status - Not Stated - État matrimonial - non précisé													
Total	354	-	-	7	-	1	57	2	-	84	202	-	1
<15	-	-	-	-	-	-	-	-	-	-	-	-	-
15-24	9	-	-	-	-	-	-	-	-	5	4	-	-
25-44	65	-	-	2	-	1	7	-	-	24	31	-	-
45-64	89	-	-	3	-	-	8	-	-	31	46	-	1
65+	190	-	-	2	-	-	41	2	-	24	121	-	-
Not Stated - Non précisé	1	-	-	-	-	-	1	-	-	-	-	-	-

Table 3.14 Deaths by Marital Status, Age Group and Sex, Canada, Provinces and Territories, 1996 (D) - concluded

Tableau 3.14 Décès selon l'état matrimonial, le groupe d'âge et le sexe, Canada, provinces et territoires, 1996 (D) - fin

Sex and Age -	CANADA	NFLD. -	P.E.I. -	N.S. -	N.B. -	QUE. -	ONT.	MAN.	SASK.	ALTA. -	B.C. -	YUKON	N.W.T. -
Sexe et âge		T.-N.	Î.-P.-É.	N.-É.	N.-B.	QC				ALB.	C.-B.		T.N.-O.
Both Sexes - Sexes réunis													
Single - Célibataire													
Total	29,401	495	187	1,143	753	9,387	9,318	1,431	1,323	2,160	3,062	35	107
<15	3,148	60	10	95	67	662	1,172	175	176	331	367	1	32
15-24	2,240	34	12	67	73	624	638	92	100	278	296	7	19
25-44	4,919	82	13	153	89	1,465	1,584	178	161	431	721	9	33
45-64	4,757	76	21	169	109	1,677	1,494	211	173	314	491	5	17
65+	14,336	243	131	659	415	4,959	4,429	775	713	806	1,187	13	6
Not Stated - Non précisé	1	-	-	-	-	-	1	-	-	-	-	-	-
Married - Marié(e)													
Total	94,519	1,865	551	3,317	2,676	22,927	36,000	3,915	3,758	7,234	12,134	47	95
15-24	97	5	-	2	1	27	28	6	4	16	8	-	-
25-44	4,418	87	27	151	123	997	1,654	164	166	477	548	4	20
45-64	21,014	475	127	785	603	5,118	8,138	790	690	1,754	2,483	21	30
65+	68,987	1,298	397	2,379	1,949	16,782	26,180	2,955	2,898	4,987	9,095	22	45
Not Stated - Non précisé	3	-	-	-	-	3	-	-	-	-	-	-	-
Widowed, divorced and separated - Veu(f)ve, divorcé(e) et séparé(e)													
Total	87,863	1,563	528	3,276	2,466	20,023	33,538	4,140	3,680	6,750	11,797	36	66
15-24	34	-	-	-	-	10	3	-	1	-	20	-	-
25-44	1,515	22	1	47	25	452	434	46	42	138	307	1	-
45-64	7,537	102	37	212	192	2,277	2,537	271	201	641	1,047	6	14
65+	78,777	1,439	490	3,017	2,249	17,284	30,564	3,823	3,436	5,971	10,423	29	52
Not Stated - Non précisé	-	-	-	-	-	-	-	-	-	-	-	-	-
Marital Status - Not Stated - État matrimonial - non précisé													
Total	1,079	5	2	15	1	2	243	11	4	247	543	2	4
<15	-	-	-	-	-	-	-	-	-	-	-	-	-
15-24	30	-	-	-	-	-	-	-	-	12	17	-	1
25-44	200	-	-	4	1	2	18	3	3	69	99	-	1
45-64	305	2	-	8	-	-	62	1	1	84	145	1	1
65+	541	2	1	3	-	-	162	7	-	82	282	1	1
Not Stated - Non précisé	3	1	1	-	-	-	1	-	-	-	-	-	-

Table 3.15 Marriages by Marital Status and Sex, Canada, Provinces and Territories, 1996 (D)

Tableau 3.15 Mariages selon l'état matrimonial et le sexe, Canada, provinces et territoires, 1996 (D)

Area -Région	Males - Masculin			Females - Féminin		
	Single -Célibataire	Widowed -Veuf	Divorced -Divorcé	Single -Célibataire	Widowed -Veuve	Divorced -Divorcée
CANADA	117,574	4,636	34,481	118,285	4,698	33,708
NFLD. - T.-N.	2,663	76	455	2,699	93	402
P.E.I. - Î.-P.-É.	736	25	163	740	22	162
N.S. - N.-É.	4,075	166	1,151	4,044	176	1,172
N.B. - N.-B.	3,378	163	825	3,384	176	806
QUE. - QC	18,292	771	4,905	18,713	777	4,478
ONT.	49,913	1,933	14,362	50,151	1,886	14,171
MAN.	4,981	208	1,259	4,969	206	1,273
SASK.	4,439	164	1,068	4,429	172	1,070
ALTA. - ALB.	12,736	426	4,121	12,675	470	4,138
B.C. - C.-B.	16,060	694	6,080	16,187	710	5,937
YUKON	131	6	60	127	7	63
N.W.T. - T.N.-O.	170	4	32	167	3	36

Table 3.16 First Marriage Rates (per 1,000) by Sex and Age Group, Canada, Provinces and Territories, 1996 (D)

Tableau 3.16 Taux de primo-nuptialité (pour 1 000) par sexe et groupe d'âge, Canada, provinces et territoires, 1996 (D)

Area - Région	Age Groupe - Groupe d'âge							Total ⁶ Nuptiality Rate - Indice ⁶ synthétique de nuptialité	Mean Age - Âge moyen
	15-19	20-24	25-29	30-34	35-39	40-44	45-49		
Males - Masculin									
CANADA	1.3	23.8	40.5	17.3	5.7	1.7	0.6	455	28.5
NFLD. - T.-N.	0.7	23.4	59.3	22.0	5.5	1.2	0.5	563	28.2
P.E.I. - Î.-P.-É.	1.1	36.8	62.6	23.4	8.3	1.8	0.2	671	27.9
N.S. - N.-É.	0.5	25.7	51.0	18.7	5.4	1.6	0.4	517	28.3
N.B. - N.-B.	1.0	30.6	49.8	17.1	5.2	1.2	0.5	527	27.7
QUE. - QC	0.9	12.9	27.1	12.4	4.2	1.4	0.4	297	29.1
ONT.	1.3	25.3	47.0	19.9	6.4	2.0	0.6	513	28.7
MAN.	2.4	32.5	42.5	18.5	5.5	1.8	0.5	519	27.8
SASK.	1.7	38.6	48.2	17.5	4.7	1.2	0.6	562	27.2
ALTA. - ALB.	2.0	33.1	40.0	16.8	5.6	1.5	0.6	498	27.9
B.C. - C.-B.	1.2	24.0	36.9	18.3	7.0	2.3	0.7	452	28.9
YUKON	0.9	14.3	30.2	15.2	7.1	2.4	3.6	368	30.7
N.W.T. - T.N.-O.	0.7	9.4	13.2	10.4	9.1	2.8	1.4	235	31.1
Females - Féminin									
CANADA	5.1	39.0	37.2	11.3	3.1	0.9	0.3	484	26.5
NFLD. - T.-N.	3.6	42.6	52.9	12.2	2.3	0.7	0.0	572	26.3
P.E.I. - Î.-P.-É.	3.7	61.6	55.7	12.3	5.4	0.4	-	696	26.0
N.S. - N.-É.	2.8	43.6	44.2	11.7	3.0	0.9	0.2	532	26.5
N.B. - N.-B.	4.9	51.2	41.9	10.3	2.4	0.8	0.1	558	25.8
QUE. - QC	2.9	23.4	26.1	8.6	2.5	0.7	0.2	323	27.1
ONT.	5.4	41.8	42.9	12.7	3.6	0.9	0.3	538	26.7
MAN.	7.9	50.9	38.1	10.3	3.0	1.1	0.2	558	25.7
SASK.	7.1	59.9	37.0	9.4	2.5	0.6	0.2	583	25.1
ALTA. - ALB.	8.4	49.7	34.9	10.3	3.0	1.0	0.2	537	25.8
B.C. - C.-B.	5.1	37.5	36.1	13.6	3.6	1.1	0.2	485	26.8
YUKON	6.1	31.1	24.4	14.5	3.0	0.7	-	399	27.3
N.W.T. - T.N.-O.	2.2	12.6	19.9	6.9	5.9	2.9	-	252	28.6

Table 3.17 Marriages by Age Group of Spouses, Canada, 1996 (D)
Tableau 3.17 Mariages selon le groupe d'âge des époux, Canada, 1996 (D)

Age Group of Groom - Groupe d'âge de l'époux	Age Group of Bride - Groupe d'âge de l'épouse									
	Total	<20	20-24	25-29	30-34	35-39	40-44	45-49	50+	Not Stated Non précisé
Total	156,691	5,127	40,978	47,812	25,990	14,115	7,985	4,507	10,132	45
<20	1,343	820	446	49	16	9	2	-	1	-
20-24	25,376	2,975	17,379	4,203	614	147	34	15	6	3
25-29	49,455	998	17,422	24,867	4,782	1,042	247	61	22	14
30-34	33,108	241	4,377	13,429	10,784	3,183	835	202	52	5
35-39	17,775	61	1,001	3,859	6,238	4,513	1,518	453	128	4
40-44	10,126	16	238	949	2,374	3,047	2,338	879	285	-
45-49	7,064	9	75	314	868	1,556	1,974	1,634	631	3
50+	12,343	3	19	108	303	609	1,037	1,262	8,999	3
Not Stated - Non précisé	101	4	21	34	11	9	-	1	8	13

Table 3.18 Marriages by Marital Status of Spouses, Canada, 1996 (D)
Tableau 3.18 Mariages selon l'état matrimonial des époux, Canada, 1996 (D)

Groom - Époux	Total	Bride - Épouse		
		Single - Célibataire	Widowed - Veuve	Divorced - Divorcée
Total	156,691	118,285	4,698	33,708
Single - Célibataire	117,574	103,210	832	13,532
Widowed - Veuf	4,636	729	2,072	1,835
Divorced - Divorcé	34,481	14,346	1,794	18,341

Table 3.19 Divorces by Age Group and Sex, Canada, Provinces and Territories, 1996 (D)

Tableau 3.19 Divorces selon le groupe d'âge et le sexe, Canada, provinces et territoires, 1996 (D)

Age Group and Sex -	CANADA	NFLD. -	P.E.I. -	N.S. -	N.B. -	QUE. -	ONT.	MAN.	SASK.	ALTA. -	B.C. -	YUKON	N.W.T. -
Groupe d'âge et le sexe		T.-N.	Î.-P.-É.	N.-É.	N.-B.	QC				ALB.	C.-B.		T.N.-O.
Males - Masculin													
Total	71,528	1,060	237	2,228	1,450	18,078	25,035	2,603	2,216	7,509	10,898	115	99
<20	14	-	-	1	-	6	4	1	-	1	1	-	-
20-24	1,282	12	1	20	17	347	388	47	53	155	239	2	1
25-29	6,675	101	19	214	127	1,410	2,388	247	241	806	1,105	8	9
30-34	12,770	206	51	430	279	2,697	4,780	531	406	1,413	1,937	22	18
35-39	14,294	238	48	440	281	3,523	5,071	507	425	1,636	2,080	25	20
40-44	12,657	195	47	374	274	3,331	4,292	433	410	1,380	1,885	15	21
45-49	10,129	152	39	343	191	2,852	3,451	347	307	908	1,512	16	11
50-54	6,380	71	11	183	149	1,882	2,180	208	167	554	957	9	9
55-59	3,331	36	7	112	54	1,005	1,100	128	83	284	507	8	7
60-64	1,903	24	7	55	36	517	635	64	52	183	323	4	3
65-69	1,006	7	4	32	19	276	344	41	28	86	165	4	-
70+	828	8	2	17	15	209	278	34	25	73	167	-	-
Not Stated - Non précisé	259	10	1	7	8	23	124	15	19	30	20	2	-
Females - Féminin													
Total	71,528	1,060	237	2,228	1,450	18,078	25,035	2,603	2,216	7,509	10,898	115	99
<20	92	1	-	1	-	26	23	1	3	11	25	-	1
20-24	3,069	39	4	72	47	753	972	99	114	397	564	3	5
25-29	9,802	160	38	325	198	1,890	3,625	402	315	1,235	1,590	13	11
30-34	14,780	252	57	475	298	3,274	5,396	562	505	1,619	2,288	30	24
35-39	14,238	216	44	430	285	3,686	4,981	505	443	1,548	2,052	22	26
40-44	11,828	184	38	388	252	3,238	4,019	408	366	1,156	1,740	25	14
45-49	8,437	89	29	271	181	2,491	2,885	295	212	714	1,256	9	5
50-54	4,634	62	10	146	88	1,407	1,540	147	117	416	685	9	7
55-59	2,154	30	6	61	43	642	714	88	59	196	310	1	4
60-64	1,166	7	6	29	31	365	359	48	30	101	188	-	2
65-69	609	3	2	13	8	176	232	24	19	43	88	1	-
70+	398	4	-	10	10	113	132	10	10	36	73	-	-
Not Stated - Non précisé	321	13	3	7	9	17	157	14	23	37	39	2	-

Table 4.1 Immigrants, Canada, Provinces and Territories, 1976-1977 to 1997-1998⁷
 Tableau 4.1 Immigrants, Canada, provinces et territoires, 1976-1977 à 1997-1998⁷

Year - Année	CANADA	NFLD. - T.-N.	P.E.I. - Î.-P.-É.	N.S. - N.-É.	N.B. - N.-B.	QUE. - QC	ONT.	MAN.	SASK.	ALTA. - ALB.	B.C. - C.-B.	YUKON	N.W.T. - T.N.-O.
1976-1977(D)	130,931	648	200	1,854	1,425	25,034	63,267	5,154	2,380	13,819	16,961	46	143
1977-1978(D)	100,967	466	174	1,219	751	16,169	49,986	4,426	1,906	11,634	14,048	63	125
1978-1979(D)	84,518	377	168	967	689	14,833	40,768	3,410	1,673	8,942	12,537	51	103
1979-1980(D)	143,616	692	299	1,876	1,523	24,339	64,512	7,191	3,687	17,150	22,108	101	138
1980-1981(D)	126,995	485	146	1,263	961	18,757	54,571	6,309	2,931	18,539	22,827	99	107
1976-1981	587,027	2,668	987	7,179	5,349	99,132	273,104	26,490	12,577	70,084	88,481	360	616
1981-1982(D)	135,148	422	150	1,467	883	24,001	57,810	5,158	2,346	20,608	22,115	93	95
1982-1983(D)	101,234	355	137	939	662	18,659	44,883	4,502	1,904	13,649	15,405	60	79
1983-1984(D)	88,318	311	103	939	558	15,220	40,144	3,954	1,855	10,679	14,432	58	65
1984-1985(D)	83,691	302	116	1,049	597	13,546	40,293	3,476	2,086	9,823	12,282	46	75
1985-1986(D)	88,639	298	129	977	625	15,940	43,138	3,908	1,919	9,218	12,384	42	61
1981-1986	497,030	1,688	635	5,371	3,325	87,366	226,268	20,998	10,110	63,977	76,618	299	375
1986-1987(D)	130,813	356	165	1,172	678	25,471	70,156	4,084	2,133	10,632	15,827	70	69
1987-1988(D)	152,413	436	166	1,213	585	24,661	85,187	4,852	2,000	12,685	20,494	65	69
1988-1989(D)	178,152	431	140	1,453	734	29,700	98,254	5,304	2,240	15,049	24,664	82	101
1989-1990(D)	202,979	482	181	1,452	953	37,786	108,602	6,765	2,189	17,972	26,403	109	85
1990-1991(D)	219,250	607	149	1,535	726	45,615	113,894	6,315	2,268	17,761	30,226	60	94
1986-1991	883,607	2,312	801	6,825	3,676	163,233	476,093	27,320	10,830	74,099	117,614	386	418
1991-1992(D)	241,810	710	164	1,923	800	51,057	128,282	4,781	2,518	16,907	34,439	114	115
1992-1993(D)	265,405	802	163	2,602	742	48,261	144,962	5,405	2,561	18,920	40,706	127	154
1993-1994(D)	234,457	707	137	3,075	586	35,851	119,624	4,527	2,281	18,159	49,266	105	139
1994-1995(D)	220,123	630	197	3,713	667	26,466	119,750	3,790	2,182	16,681	45,816	98	133
1995-1996(D)	216,988	570	123	3,585	639	29,101	115,416	3,619	1,810	14,150	47,795	79	101
1991-1996	1,178,783	3,419	784	14,898	3,434	190,736	628,034	22,122	11,352	84,817	218,022	523	642
1996-1997(R)	224,870	480	186	3,208	690	27,631	119,378	4,166	1,802	13,949	53,193	92	95
1997-1998(P)	194,351	404	124	2,764	743	26,695	106,289	3,132	1,607	11,892	40,551	74	76

Table 4.2 Immigrants, Canada, Provinces and Territories, 1977 to 1997⁸
 Tableau 4.2 Immigrants, Canada, provinces et territoires, 1977 à 1997⁸

Year - Année	CANADA	NFLD. - T.-N.	P.E.I. - Î.-P.-É.	N.S. - N.-É.	N.B. - N.-B.	QUE. - QC	ONT.	MAN.	SASK.	ALTA. - ALB.	B.C. - C.-B.	YUKON	N.W.T. - T.N.-O.
1977(D)	114,914	583	192	1,587	1,158	19,248	56,594	5,058	2,231	12,694	15,395	52	122
1978(D)	86,313	374	145	980	661	14,290	42,397	3,574	1,564	9,826	12,331	57	114
1979(D)	112,096	553	289	1,338	1,145	19,534	51,979	4,906	2,762	12,786	16,596	69	139
1980(D)	143,129	552	189	1,614	1,207	22,527	62,309	7,682	3,601	18,831	24,428	96	93
1981(D)	128,618	483	128	1,405	990	21,182	55,032	5,370	2,402	19,330	22,095	110	91
1977-1981	585,070	2,545	943	6,924	5,161	96,781	268,311	26,590	12,560	73,467	90,845	384	559
1982(D)	121,147	406	165	1,256	751	21,336	53,049	4,931	2,125	17,949	18,999	69	111
1983(D)	89,157	275	105	833	554	16,374	40,036	3,978	1,735	10,688	14,447	73	59
1984(D)	88,239	299	109	1,034	600	14,641	41,527	3,903	2,150	10,670	13,190	41	75
1985(D)	84,302	325	113	974	609	14,884	40,730	3,415	1,905	9,001	12,239	36	71
1986(D)	99,219	274	168	1,097	641	19,459	49,630	3,749	1,860	9,673	12,552	49	67
1982-1986	482,064	1,579	660	5,194	3,155	86,694	224,972	19,976	9,775	57,981	71,427	268	383
1987(D)	152,098	458	159	1,227	642	26,823	84,825	4,799	2,119	11,976	18,918	80	72
1988(D)	161,929	408	153	1,299	679	25,789	88,996	5,009	2,223	14,025	23,204	68	76
1989(D)	192,001	468	159	1,473	905	34,171	104,799	6,138	2,142	16,211	25,335	100	100
1990(D)	214,230	546	176	1,563	842	40,842	113,438	6,637	2,361	18,944	28,726	80	75
1991(D)	230,834	641	150	1,504	684	51,707	118,783	5,646	2,451	16,985	32,075	84	124
1987-1991	951,092	2,521	797	7,066	3,752	179,332	510,841	28,229	11,296	78,141	128,258	412	447
1992(D)	252,842	787	151	2,359	754	48,377	138,191	5,082	2,510	17,689	36,698	133	111
1993(D)	255,747	807	164	3,016	700	44,916	134,317	4,874	2,403	18,565	45,711	103	171
1994(D)	223,759	566	160	3,466	627	28,017	117,254	4,121	2,251	17,982	49,049	117	149
1995(D)	212,030	603	161	3,767	629	26,568	115,560	3,541	1,927	14,811	44,280	87	96
1996(D)	226,074	584	153	3,222	715	29,698	119,793	3,926	1,824	13,903	52,077	87	92
1992-1996	1,170,452	3,347	789	15,830	3,425	177,576	625,115	21,544	10,915	82,950	227,815	527	619
1997(R)	216,063	400	149	3,081	698	27,420	117,410	3,894	1,761	13,215	47,856	85	94

Table 4.3 Immigrants by Country of Last Permanent Residence, Canada, 1988 to 1997⁴Tableau 4.3 Immigrants par pays de dernière résidence permanente, Canada, 1988 à 1997⁴

Country of Last Permanent Residence - Pays de dernière résidence permanente	1988	1989	1990	1991	1992	1993	1994	1995	1996	1997 (R)
Total	161,929	192,001	214,230	230,834	252,842	255,747	223,759	212,030	226,074	216,063
Africa - Afrique	9,380	12,199	13,442	16,090	19,636	16,917	13,699	14,567	14,879	14,571
Asia - Asie	81,136	93,261	111,744	120,019	139,272	147,268	141,513	128,922	144,406	137,594
Hong Kong	23,281	19,908	29,261	22,344	38,910	36,571	44,146	31,737	30,007	21,597
India - Inde	10,409	8,819	10,624	12,850	12,675	20,445	17,215	16,195	21,303	19,753
Philippines	8,310	11,393	12,042	12,338	13,273	19,771	19,087	15,132	13,149	9,963
Vietnam - Viêt-Nam	6,196	9,425	9,081	8,964	7,681	8,298	6,226	3,929	2,490	1,710
Other Asia - Autres pays d'Asie	32,940	43,716	50,736	63,523	66,733	62,183	54,839	61,929	77,457	84,571
Australasia - Australasie	745	894	988	953	1,191	1,319	1,108	1,050	1,228	1,418
Europe	40,689	52,105	51,945	48,073	44,871	46,592	38,621	41,135	40,017	39,218
France	2,589	2,883	2,588	3,210	3,737	3,979	3,039	3,875	3,363	2,977
Germany - Allemagne	1,696	2,025	1,620	1,573	1,476	1,887	1,970	2,355	2,538	2,130
Great Britain - Grande-Bretagne	10,444	9,759	9,003	8,283	7,731	7,665	6,320	6,367	5,837	4,872
Greece - Grèce	579	771	533	565	490	470	321	324	318	278
Italy - Italie	860	1,036	915	696	633	695	627	633	685	532
Netherlands - Pays-Bas	821	824	620	565	680	668	591	642	1,052	741
Poland - Pologne	9,231	15,985	16,579	15,734	11,878	6,877	3,422	2,296	2,063	1,768
Portugal	4,157	5,415	5,596	5,310	2,745	1,568	800	837	727	713
Other Europe - Autres pays d'Europe	10,312	13,407	14,491	12,137	15,501	22,783	21,531	23,806	23,434	25,207
North and Central America - L'Amérique du Nord et centrale	21,647	23,710	25,554	32,931	35,015	32,309	19,709	18,007	18,594	16,827
United States - États-Unis	6,537	6,931	6,084	6,599	7,537	8,010	6,230	5,152	5,846	5,069
West Indies - Antilles	9,439	10,909	11,689	12,925	14,952	16,563	9,976	10,027	9,334	8,208
Other North and Central America - Autres pays de l'Amérique du Nord et centrale	5,671	5,870	7,781	13,407	12,526	7,736	3,503	2,828	3,414	3,550
Oceania and Other Ocean Islands - Océanie et autres îles océaniques	1,077	1,147	1,659	2,184	2,468	1,763	1,194	830	837	601
South America - Amérique du Sud	7,255	8,685	8,898	10,584	10,389	9,579	7,915	7,519	6,113	5,834

Table 4.4 Immigrants by Intended Occupation, Canada, 1988 to 1997⁴Tableau 4.4 Immigrants selon l'occupation projetée, Canada, 1988 à 1997⁴

Occupational Groups - Groupes de professions	1988	1989	1990	1991	1992	1993	1994	1995	1996	1997 (R)
Total	161,929	192,001	214,230	230,834	252,842	255,747	223,759	212,030	226,074	216,063
Total destined to the labour force - Total destiné à la population active	76,350	98,227	114,091	131,617	143,599	134,055	108,749	109,359	120,232	119,829
Managerial - Directorial	10,429	11,000	11,128	8,509	10,703	11,765	11,447	10,630	12,529	13,444
Entrepreneurs	3,216	3,815	4,006	3,781	6,249	7,381	6,216	4,470	3,973	4,433
Managers-Administrators - Directeurs-administrateurs	7,213	7,185	7,122	4,728	4,454	4,384	5,231	6,160	8,556	9,011
Professional and technical - Professionnel et technique	13,543	15,865	17,065	15,635	14,360	18,093	20,201	24,028	29,510	31,508
Clerical - Personnel administratif	9,535	10,083	9,220	7,563	6,786	6,720	6,786	7,458	8,122	7,429
Commercial and financial - Commerce et finance	3,753	4,325	4,327	3,290	3,072	2,959	2,758	2,680	2,901	2,894
Service and recreation - Services et loisirs	5,320	7,358	7,914	10,067	9,549	9,044	5,137	3,928	3,830	3,961
Transport and communication - Transport et communication	928	1,427	1,286	1,143	1,000	874	556	611	566	393
Agriculture	2,017	2,319	2,287	1,974	1,680	2,092	1,228	822	907	728
Mining and quarrying - Exploitation de mines et carrières	311	265	220	124	97	103	49	33	48	202
Manufacturing - Usinage	14,117	19,854	20,191	16,777	12,452	10,778	7,414	7,062	6,974	6,291
Labourers - Journaliers	845	1,038	1,164	1,095	797	615	436	391	409	470
Non-specified occupations - Professions non spécifiées	15,552	24,693	39,289	65,440	83,103	71,012	52,737	51,716	53,436	52,209
Total not destined to the labour force - Total non destiné à la population active	85,579	93,774	100,139	99,217	109,243	121,692	115,010	102,671	105,842	96,234
Spouse - Conjoint(e)	21,475	22,758	22,953	23,893	25,432	30,243	30,123	24,500	25,128	25,065
Children - Enfants	15,713	18,093	18,098	16,141	16,102	17,012	15,896	16,370	18,563	17,189
Students (18 years and over) - Étudiants (18 ans et plus)	36,634	41,354	46,492	44,998	52,818	59,085	54,870	51,560	53,885	47,784
Other unspecified persons - Autres personnes non spécifiées	11,757	11,569	12,596	14,185	14,891	15,352	14,121	10,241	8,266	6,196

Table 4.5 Emigrants, Canada, Provinces and Territories, 1976-1977 to 1997-1998⁷
 Tableau 4.5 Émigrants, Canada, provinces et territoires, 1976-1977 à 1997-1998⁷

Year - Année	CANADA	NFLD. - T.-N.	P.E.I. - Î.-P.-É.	N.S. - N.-É.	N.B. - N.-B.	QUE. - QC	ONT.	MAN.	SASK.	ALTA. - ALB.	B.C. - C.-B.	YUKON	N.W.T. - T.N.-O.
1976-1977(D)	57,807	381	91	529	971	9,717	27,585	2,096	1,039	7,512	7,776	80	30
1977-1978(D)	63,321	414	100	573	1,059	10,552	30,126	2,278	1,136	8,434	8,529	88	32
1978-1979(D)	62,358	403	98	561	1,036	10,306	29,564	2,218	1,113	8,495	8,445	87	32
1979-1980(D)	49,879	318	78	444	823	8,192	23,517	1,745	886	6,963	6,818	69	26
1980-1981(D)	44,863	296	67	402	754	7,343	20,880	1,536	808	6,487	6,205	60	25
1976-1981	278,228	1,812	434	2,509	4,643	46,110	131,672	9,873	4,982	37,891	37,773	384	145
1981-1982(D)	54,786	400	78	519	1,168	8,279	25,522	1,974	1,008	8,462	7,254	90	32
1982-1983(D)	59,226	563	88	468	887	9,782	26,959	1,899	1,110	9,215	8,115	88	52
1983-1984(D)	57,770	360	136	487	886	9,412	26,080	2,035	1,244	8,947	8,046	81	56
1984-1985(D)	55,202	512	84	437	801	8,267	24,713	1,681	1,201	8,560	8,836	42	68
1985-1986(D)	50,595	439	97	502	909	7,322	22,461	1,716	1,215	7,482	8,289	62	101
1981-1986	277,579	2,274	483	2,413	4,651	43,062	125,735	9,305	5,778	42,666	40,540	363	309
1986-1987(D)	47,707	470	60	516	878	6,392	20,999	1,788	755	7,740	8,020	31	58
1987-1988(D)	40,978	281	36	454	857	5,252	17,878	1,959	1,045	7,009	6,116	60	31
1988-1989(D)	40,395	198	65	500	870	5,455	17,465	2,401	971	6,374	5,944	41	111
1989-1990(D)	39,760	200	37	567	876	5,267	16,732	2,415	938	6,421	6,148	42	117
1990-1991(D)	43,692	229	85	823	885	6,130	18,561	2,236	818	7,561	6,218	80	66
1986-1991	212,532	1,378	283	2,860	4,366	28,496	91,635	10,799	4,527	35,105	32,446	254	383
1991-1992(D)	45,633	296	89	946	915	6,211	19,462	1,873	906	7,888	6,927	74	46
1992-1993(D)	43,993	258	67	784	914	5,930	18,635	2,195	947	7,379	6,740	64	80
1993-1994(D)	45,280	262	75	812	945	6,100	19,173	2,262	980	7,585	6,938	64	84
1994-1995(D)	47,041	264	76	839	986	6,340	19,913	2,360	1,024	7,880	7,207	66	86
1995-1996(D)	47,189	273	72	847	984	6,357	19,995	2,357	1,018	7,907	7,224	64	91
1991-1996	229,136	1,353	379	4,228	4,744	30,938	97,178	11,047	4,875	38,639	35,036	332	387
1996-1997(P)	49,633	287	78	893	1,030	6,687	21,012	2,485	1,076	8,313	7,603	68	101
1997-1998(P)	49,696	293	74	890	1,032	6,694	21,059	2,480	1,075	8,322	7,616	65	96

Table 4.6 Emigrants, Canada, Provinces and Territories, 1977 to 1997⁸
 Tableau 4.6 Émigrants, Canada, provinces et territoires, 1977 à 1997⁸

Year - Année	CANADA	NFLD. - T.-N.	P.E.I. - Î.-P.-É.	N.S. - N.-É.	N.B. - N.-B.	QUE. - QC	ONT.	MAN.	SASK.	ALTA. - ALB.	B.C. - C.-B.	YUKON	N.W.T. - T.N.-O.
1977(D)	61,409	403	96	559	1,030	10,276	29,248	2,216	1,102	8,101	8,261	85	32
1978(D)	63,474	411	100	572	1,057	10,520	30,145	2,271	1,135	8,567	8,575	89	32
1979(D)	54,749	352	86	490	907	9,018	25,884	1,931	975	7,557	7,445	76	28
1980(D)	45,225	286	70	400	741	7,396	21,229	1,565	801	6,417	6,235	62	23
1981(D)	50,052	348	85	537	1,060	7,828	22,874	1,968	956	7,714	6,579	86	17
1977-1981	274,909	1,800	437	2,558	4,795	45,038	129,380	9,951	4,969	38,356	37,095	398	132
1982(D)	59,400	474	94	438	1,018	9,495	27,670	1,723	1,076	9,162	8,060	110	80
1983(D)	58,571	511	111	514	784	9,400	26,536	2,146	1,197	9,201	8,071	60	40
1984(D)	55,241	424	91	441	856	8,818	24,819	1,571	1,081	8,346	8,699	50	45
1985(D)	54,175	441	86	504	960	7,646	24,140	1,789	1,441	8,454	8,590	43	81
1986(D)	49,099	501	72	479	928	7,036	21,686	1,887	848	7,318	8,215	53	76
1982-1986	276,486	2,351	454	2,376	4,546	42,395	124,851	9,116	5,643	42,481	41,635	316	322
1987(D)	44,312	362	37	517	847	5,756	19,404	2,038	989	7,340	6,895	59	68
1988(D)	38,720	237	64	430	838	5,117	16,802	2,013	914	6,541	5,668	42	54
1989(D)	40,708	200	65	506	885	5,521	17,506	2,430	980	6,449	6,011	42	113
1990(D)	39,612	194	33	694	883	5,315	16,620	2,077	872	6,583	6,187	56	98
1991(D)	48,030	315	102	971	856	6,571	20,552	2,164	865	8,558	6,945	75	56
1987-1991	211,382	1,308	301	3,118	4,309	28,280	90,884	10,722	4,620	35,471	31,706	274	389
1992(D)	44,567	264	85	826	945	6,110	18,949	2,121	941	7,483	6,704	75	64
1993(D)	44,604	261	70	800	926	6,012	18,910	2,221	954	7,480	6,828	64	78
1994(D)	46,169	263	74	823	970	6,217	19,547	2,309	1,006	7,740	7,071	64	85
1995(D)	47,546	272	75	853	995	6,407	20,134	2,379	1,026	7,968	7,281	66	90
1996(R)	48,225	283	75	862	1,003	6,495	20,436	2,409	1,044	8,083	7,373	65	97
1992-1996	231,111	1,343	379	4,164	4,839	31,241	97,976	11,439	4,971	38,754	35,257	334	414
1997(P)	49,969	295	77	895	1,036	6,730	21,161	2,504	1,086	8,364	7,654	68	99

Table 4.7 Non-permanent Residents, Canada, Provinces and Territories, July 1, 1977 to 1998
Tableau 4.7 Résidents non permanents, Canada, provinces et territoires au 1^{er} juillet, 1977 à 1998

Year - Année	CANADA	NFLD. - T.-N.	P.E.I. - Î.-P.-É.	N.S. - N.-É.	N.B. - N.-B.	QUE. - QC	ONT.	MAN.	SASK.	ALTA. - ALB.	B.C. - C.-B.	YUKON	N.W.T. - T.N.-O.
1977(D)	96,934	823	63	1,770	1,040	19,197	51,615	2,979	1,649	8,113	9,539	94	52
1978(D)	93,937	810	63	1,691	1,022	18,739	49,891	2,873	1,599	7,880	9,230	94	45
1979(D)	101,927	891	70	1,808	1,124	20,481	53,997	3,102	1,735	8,571	10,000	104	44
1980(D)	116,913	1,035	81	2,043	1,307	23,662	61,779	3,541	1,992	9,854	11,452	122	45
1981(D)	130,206	1,157	86	2,240	1,507	26,394	68,675	3,837	2,232	11,091	12,795	136	56
1982(D)	142,503	1,115	81	2,686	1,466	26,018	77,743	4,479	2,304	12,137	14,172	137	165
1983(D)	146,273	1,163	92	3,007	1,409	26,416	80,720	4,645	2,460	11,918	14,266	96	81
1984(D)	151,338	1,082	78	3,119	1,422	28,284	82,427	5,007	2,541	12,112	14,989	99	178
1985(D)	155,049	1,131	60	3,278	1,327	30,586	82,349	4,827	2,845	12,701	15,747	118	80
1986(D)	177,485	1,184	76	2,851	1,483	36,509	92,766	4,834	2,992	14,088	20,498	99	105
1987(D)	236,176	1,417	142	3,108	1,550	54,466	125,092	4,998	3,347	17,920	23,907	129	100
1988(D)	278,353	1,607	151	3,444	1,725	59,791	149,979	5,214	3,617	22,212	30,372	130	111
1989(D)	419,101	1,982	206	4,331	2,484	87,812	245,405	5,951	3,971	26,289	40,343	160	167
1990(D)	447,930	2,470	195	4,701	2,283	86,805	265,418	6,143	4,233	27,892	47,417	138	235
1991(D)	395,077	2,952	185	3,965	2,099	78,150	229,697	6,194	4,169	23,138	44,123	149	256
1992(D)	352,158	3,318	191	3,787	2,091	61,161	207,990	5,585	3,811	21,069	42,785	156	214
1993(D)	280,973	4,625	184	3,508	1,842	52,338	153,554	5,118	3,459	17,418	38,645	133	149
1994(D)	258,777	2,938	218	3,273	1,826	49,512	141,557	4,724	3,085	14,693	36,701	121	129
1995(D)	244,625	2,136	273	2,897	1,593	51,367	124,688	4,640	3,162	14,372	39,256	137	104
1996(D)	240,433	1,482	368	3,023	1,567	54,032	112,538	4,415	3,506	14,977	44,283	127	115
1997(R)	227,795	1,434	305	3,055	1,541	50,850	103,023	4,148	3,438	15,453	44,328	88	132
1998(P)	218,747	1,291	221	3,243	1,621	47,257	94,982	4,284	3,647	16,857	45,088	67	189

Table 4.8 Non-permanent Residents, Canada, Provinces and Territories, January 1, 1977 to 1998
Tableau 4.8 Résidents non permanents, Canada, provinces et territoires au 1^{er} janvier, 1977 à 1998

Year - Année	CANADA	NFLD. - T.-N.	P.E.I. - Î.-P.-É.	N.S. - N.-É.	N.B. - N.-B.	QUE. - QC	ONT.	MAN.	SASK.	ALTA. - ALB.	B.C. - C.-B.	YUKON	N.W.T. - T.N.-O.
1977(D)	98,105	792	56	1,894	1,115	19,962	51,755	2,940	1,530	7,960	10,015	43	43
1978(D)	96,123	787	56	1,829	1,109	19,702	50,578	2,867	1,499	7,817	9,798	43	38
1979(D)	93,153	773	56	1,747	1,090	19,231	48,888	2,765	1,453	7,593	9,481	43	33
1980(D)	101,083	851	62	1,868	1,199	21,019	52,912	2,985	1,577	8,258	10,272	48	32
1981(D)	115,952	989	72	2,111	1,393	24,284	60,537	3,408	1,810	9,495	11,763	57	33
1982(D)	146,233	1,040	109	2,701	1,784	29,089	78,086	4,147	2,112	11,968	15,031	90	76
1983(D)	142,506	1,168	72	2,871	1,588	26,336	78,000	4,302	2,085	11,543	14,382	55	104
1984(D)	146,875	971	84	3,094	1,549	27,934	79,729	4,725	2,183	11,543	14,927	46	90
1985(D)	146,526	1,067	67	3,121	1,441	28,538	78,178	4,552	2,375	11,764	15,290	51	82
1986(D)	157,507	1,097	67	2,881	1,415	33,113	81,623	4,425	2,648	13,012	17,065	83	78
1987(D)	204,044	1,276	129	2,905	1,560	47,062	106,329	4,595	3,014	15,471	21,562	61	80
1988(D)	244,943	1,536	155	3,200	1,706	54,152	128,482	4,675	3,374	20,093	27,410	76	84
1989(D)	353,860	1,841	180	4,004	2,313	77,056	198,450	5,341	3,776	24,786	35,885	75	153
1990(D)	421,216	2,205	212	4,724	2,388	84,228	246,070	5,576	3,996	26,666	44,871	105	175
1991(D)	410,265	2,155	208	4,573	2,285	76,851	240,077	5,726	4,107	26,267	47,663	105	248
1992(D)	355,604	3,179	188	3,919	2,173	63,477	210,253	5,436	3,632	20,735	42,239	138	235
1993(D)	323,671	5,272	202	3,727	2,006	59,860	183,092	5,044	3,494	19,179	41,520	118	157
1994(D)	260,379	3,646	233	3,482	1,894	50,057	140,475	4,620	3,211	15,452	37,103	75	131
1995(D)	243,879	2,488	246	3,074	1,686	49,715	128,271	4,390	2,973	13,614	37,266	67	89
1996(D)	244,048	1,699	312	3,000	1,675	54,994	118,040	4,263	3,179	14,321	42,382	90	93
1997(R)	221,064	1,239	361	2,852	1,505	52,131	99,112	3,853	3,140	14,210	42,487	83	91
1998(R)	212,248	1,134	264	3,033	1,586	48,459	91,438	3,993	3,341	15,528	43,267	71	134

Table 4.9 Returning Canadians, Canada, Provinces and Territories, 1976-1977 to 1997-1998⁷
 Tableau 4.9 Canadiens de retour, Canada, provinces et territoires, 1976-1977 à 1997-1998⁷

Year - Année	CANADA	NFLD. - T.-N.	P.E.I. - Î.-P.-É.	N.S. - N.-É.	N.B. - N.-B.	QUE. - QC	ONT.	MAN.	SASK.	ALTA. - ALB.	B.C. - C.-B.	YUKON	N.W.T. - T.N.-O.
1976-1977(D)	32,750	217	53	303	552	5,593	15,677	1,210	600	4,125	4,358	45	17
1977-1978(D)	31,884	210	54	294	536	5,401	15,235	1,167	580	4,085	4,263	41	18
1978-1979(D)	31,501	208	54	288	528	5,292	15,017	1,143	569	4,116	4,229	43	14
1979-1980(D)	29,358	191	47	266	492	4,907	13,940	1,055	529	3,912	3,963	41	15
1980-1981(D)	27,044	176	39	245	454	4,590	12,685	937	493	3,678	3,700	33	14
1976-1981	152,537	1,002	247	1,396	2,562	25,783	72,554	5,512	2,771	19,916	20,513	203	78
1981-1982(D)	25,676	175	48	220	445	4,115	12,226	921	445	3,610	3,416	44	11
1982-1983(D)	28,105	264	53	202	356	4,845	12,923	879	511	4,140	3,867	42	23
1983-1984(D)	26,020	130	58	239	425	4,199	11,867	1,018	570	3,907	3,547	38	22
1984-1985(D)	27,068	215	41	222	410	4,217	12,337	935	550	4,244	3,846	23	28
1985-1986(D)	25,801	229	51	230	406	4,056	11,660	852	539	3,823	3,887	35	33
1981-1986	132,670	1,013	251	1,113	2,042	21,432	61,013	4,605	2,615	19,724	18,563	182	117
1986-1987(D)	25,246	207	40	222	430	3,705	11,310	817	483	3,929	4,049	26	28
1987-1988(D)	22,850	190	26	232	440	3,231	10,170	878	506	3,662	3,457	32	26
1988-1989(D)	21,969	156	41	238	408	3,080	9,694	948	489	3,499	3,367	18	31
1989-1990(D)	20,062	142	16	236	408	2,701	8,633	1,014	453	3,217	3,174	24	44
1990-1991(D)	20,918	129	33	267	430	2,861	9,175	1,072	472	3,351	3,055	31	42
1986-1991	111,045	824	156	1,195	2,116	15,578	48,982	4,729	2,403	17,658	17,102	131	171
1991-1992(D)	22,562	142	36	342	445	3,138	9,758	1,092	461	3,763	3,317	32	36
1992-1993(D)	22,268	139	36	356	442	3,080	9,597	1,042	461	3,723	3,324	32	36
1993-1994(D)	22,436	135	38	374	452	3,094	9,601	1,066	476	3,745	3,385	33	37
1994-1995(D)	22,610	139	37	383	457	3,086	9,643	1,082	483	3,774	3,456	32	38
1995-1996(D)	22,983	138	38	397	473	3,119	9,784	1,112	498	3,828	3,526	32	38
1991-1996	112,859	693	185	1,852	2,269	15,517	48,383	5,394	2,379	18,833	17,008	161	185
1996-1997(P)	22,604	139	36	390	467	3,060	9,617	1,105	482	3,774	3,464	32	38
1997-1998(P)	23,430	139	37	409	487	3,154	9,947	1,164	507	3,925	3,584	33	44

Table 4.10 Returning Canadians, Canada, Provinces and Territories, 1977 to 1997⁸
 Tableau 4.10 Canadiens de retour, Canada, provinces et territoires, 1977 à 1997⁸

Year - Année	CANADA	NFLD. - T.-N.	P.E.I. - Î.-P.-É.	N.S. - N.-É.	N.B. - N.-B.	QUE. - QC	ONT.	MAN.	SASK.	ALTA. - ALB.	B.C. - C.-B.	YUKON	N.W.T. - T.N.-O.
1977(D)	32,303	213	52	300	545	5,495	15,445	1,187	588	4,110	4,307	43	18
1978(D)	31,782	209	54	291	533	5,355	15,169	1,158	577	4,119	4,260	42	15
1979(D)	30,257	199	51	276	506	5,062	14,400	1,094	544	3,997	4,070	43	15
1980(D)	27,602	179	41	252	471	4,665	12,996	967	503	3,717	3,763	35	13
1981(D)	25,448	162	50	251	453	4,186	11,890	994	467	3,594	3,352	41	8
1977-1981	147,392	962	248	1,370	2,508	24,763	69,900	5,400	2,679	19,537	19,752	204	69
1982(D)	28,346	225	59	188	399	4,780	13,380	805	490	4,072	3,860	55	33
1983(D)	26,768	210	48	242	355	4,302	12,251	1,043	549	4,044	3,682	26	16
1984(D)	26,177	170	43	224	431	4,255	11,944	842	499	3,943	3,779	28	19
1985(D)	27,311	218	43	240	450	4,124	12,388	943	630	4,291	3,933	23	28
1986(D)	25,425	222	43	205	439	3,966	11,432	885	483	3,701	3,987	34	28
1982-1986	134,027	1,045	236	1,099	2,074	21,427	61,395	4,518	2,651	20,051	19,241	166	124
1987(D)	24,214	206	25	250	430	3,480	10,805	921	519	3,766	3,729	38	45
1988(D)	21,491	179	48	211	406	3,014	9,504	825	459	3,567	3,244	19	15
1989(D)	21,077	146	30	230	409	2,926	9,251	987	475	3,349	3,216	22	36
1990(D)	19,409	126	14	234	415	2,628	8,353	945	469	3,068	3,089	24	44
1991(D)	22,729	132	42	334	417	3,125	9,896	1,181	454	3,764	3,304	36	44
1987-1991	108,920	789	159	1,259	2,077	15,173	47,809	4,859	2,376	17,514	16,582	139	184
1992(D)	22,879	143	36	355	453	3,168	9,889	1,087	471	3,822	3,387	32	36
1993(D)	22,414	136	38	371	449	3,099	9,605	1,058	472	3,742	3,374	33	37
1994(D)	22,466	138	37	377	453	3,078	9,595	1,072	479	3,751	3,416	32	38
1995(D)	22,689	138	38	389	464	3,087	9,665	1,093	488	3,781	3,476	32	38
1996(R)	22,885	139	36	395	471	3,105	9,742	1,111	493	3,817	3,506	32	38
1992-1996	113,333	694	185	1,887	2,290	15,537	48,496	5,421	2,403	18,913	17,159	161	187
1997(P)	23,015	139	37	400	478	3,102	9,777	1,137	493	3,851	3,526	33	42

See footnote(s) and abbreviation(s) at the end of the publication.

Voir renvoi(s) et abréviation(s) à la fin de la publication.

Table 4.11 Net Interprovincial Migration by Province and Territory, 1976-1977 to 1997-1998⁷
 Tableau 4.11 Solde migratoire interprovincial par province et territoire, 1976-1977 à 1997-1998⁷

Year - Année	CANADA	NFLD. - T.-N.	P.E.I. - Î.-P.-É.	N.S. - N.-É.	N.B. - N.-B.	QUE. - QC	ONT.	MAN.	SASK.	ALTA. - ALB.	B.C. - C.-B.	YUKON	N.W.T. - T.N.-O.
1976-1977(D)	-	-4,223	292	-1,195	-161	-27,986	-5,363	-3,001	3,263	34,084	5,801	-396	-1,115
1977-1978(D)	-	-4,229	610	-285	-1,284	-45,466	7,934	-5,054	-2,504	32,674	18,316	125	-837
1978-1979(D)	-	-3,412	18	-546	-1,184	-30,382	-5,878	-11,094	-2,674	34,490	22,211	-552	-997
1979-1980(D)	-	-3,543	-471	-2,448	-2,947	-29,636	-24,280	-13,884	-4,564	42,242	41,067	-525	-1,011
1980-1981(D)	-	-4,243	-1,046	-3,345	-4,975	-23,476	-33,932	-8,847	-3,604	45,991	39,008	-1,283	-248
1976-1981	-	-19,650	-597	-7,819	-10,551	-156,946	-61,519	-41,880	-10,083	189,481	126,403	-2,631	-4,208
1981-1982(D)	-	-4,522	-814	-736	-1,968	-27,189	-1,101	-1,976	151	30,914	7,046	-154	349
1982-1983(D)	-	1,286	671	3,778	3,286	-23,557	25,292	2,292	3,401	-14,276	-611	-1,517	-45
1983-1984(D)	-	-2,492	466	2,663	1,792	-16,358	40,304	-946	2,277	-33,579	6,424	-410	-141
1984-1985(D)	-	-3,697	205	2,172	-815	-7,674	33,953	-894	-1,874	-19,484	-1,967	-241	316
1985-1986(D)	-	-5,697	-177	-268	-2,182	-4,774	32,722	-1,943	-7,021	-5,131	-3,727	-494	-1,308
1981-1986	-	-15,122	351	7,609	113	-79,552	131,170	-3,467	-3,066	-41,556	7,165	-2,816	-829
1986-1987(D)	-	-4,660	-247	-1,144	-2,016	-5,285	46,133	-3,230	-5,654	-32,444	9,493	549	-1,495
1987-1988(D)	-	-3,380	353	-1,285	-2,027	-8,103	30,497	-5,640	-12,364	-18,752	21,614	340	-1,253
1988-1989(D)	-	-1,790	317	564	-481	-7,821	8,351	-9,421	-17,165	-1,308	29,421	-162	-505
1989-1990(D)	-	-2,021	-41	-45	72	-7,125	-10,138	-9,874	-19,928	9,159	39,984	-9	-34
1990-1991(D)	-	-711	-544	573	928	-13,093	-10,947	-7,687	-11,783	8,647	34,108	477	32
1986-1991	-	-12,562	-162	-1,337	-3,524	-41,427	63,896	-35,852	-66,894	-34,698	134,620	1,195	-3,255
1991-1992(D)	-	-1,669	-237	306	-253	-12,552	-11,045	-7,641	-8,481	2,983	38,004	645	-60
1992-1993(D)	-	-3,078	654	96	-1,402	-8,420	-14,189	-5,544	-6,348	-1,181	40,099	-265	-422
1993-1994(D)	-	-4,952	622	-1,887	-671	-8,758	-9,420	-4,614	-5,431	-1,630	37,871	-1,094	-36
1994-1995(D)	-	-6,974	349	-2,741	-813	-8,947	-2,841	-3,220	-3,652	-556	29,291	269	-165
1995-1996(D)	-	-7,436	638	-1,245	-369	-12,626	-2,822	-3,566	-2,161	7,656	22,025	564	-658
1991-1996	-	-24,109	2,026	-5,471	-3,508	-51,303	-40,317	-24,585	-26,073	7,272	167,290	119	-1,341
1996-1997(D)	-	-8,134	136	-1,648	-1,263	-17,436	1,977	-5,873	-2,794	26,282	9,880	-54	-1,073
1997-1998(P)	-	-11,434	-851	-5,040	-3,056	-17,454	6,662	-5,383	-3,367	46,787	-4,230	-929	-1,705

Table 4.12 Net Interprovincial Migration by Province and Territory, 1977 to 1997⁸
 Tableau 4.12 Solde migratoire interprovincial par province et territoire, 1977 à 1997⁸

Year - Année	CANADA	NFLD. - T.-N.	P.E.I. - Î.-P.-É.	N.S. - N.-É.	N.B. - N.-B.	QUE. - QC	ONT.	MAN.	SASK.	ALTA. - ALB.	B.C. - C.-B.	YUKON	N.W.T. - T.N.-O.
1977(D)	-	-4,009	614	-1,277	-886	-46,536	8,596	-3,789	384	32,344	15,507	57	-1,005
1978(D)	-	-3,540	25	-109	-1,644	-33,424	415	-9,557	-3,701	31,987	20,698	-178	-972
1979(D)	-	-4,217	-225	-1,840	-2,219	-30,025	-15,317	-13,806	-3,510	39,212	33,241	-447	-847
1980(D)	-	-3,082	-1,082	-2,494	-4,165	-24,283	-34,919	-11,342	-4,382	46,933	40,165	-419	-930
1981(D)	-	-6,238	-783	-2,465	-4,766	-22,549	-19,665	-3,621	-520	40,243	21,565	-1,376	175
1977-1981	-	-21,086	-1,451	-8,185	-13,680	-156,817	-60,890	-42,115	-11,729	190,719	131,176	-2,363	-3,579
1982(D)	-	261	-6	1,591	2,183	-28,169	19,614	1,498	1,743	3,961	-2,019	-1,208	551
1983(D)	-	-1,092	799	3,861	2,296	-19,080	32,825	950	2,501	-26,246	4,029	-808	-35
1984(D)	-	-3,585	524	2,963	812	-10,943	36,691	-49	733	-30,591	3,505	-111	51
1985(D)	-	-5,019	-13	-234	-1,559	-6,023	33,414	-1,755	-5,014	-9,568	-3,199	-445	-585
1986(ID)	-	-4,682	-493	-739	-2,897	-3,020	42,916	-3,039	-7,020	-20,293	910	179	-1,822
1982-1986	-	-14,117	811	7,442	835	-67,235	165,460	-2,395	-7,057	-82,737	3,226	-2,393	-1,840
1987(D)	-	-4,374	301	-2,183	-1,762	-7,410	40,278	-4,751	-9,043	-27,595	17,618	100	-1,179
1988(D)	-	-2,154	424	71	-1,215	-7,003	14,898	-8,584	-16,338	-5,535	25,865	349	-778
1989(D)	-	-2,606	-102	572	-21	-8,379	-1,205	-10,004	-18,589	3,366	37,367	-30	-369
1990(D)	-	-1,137	-273	-106	1,014	-9,567	-15,117	-8,613	-15,928	11,055	38,704	-26	-6
1991(D)	-	-1,084	-415	1,039	-79	-13,047	-9,978	-7,581	-9,499	5,511	34,572	478	83
1987-1991	-	-11,355	-65	-607	-2,063	-45,406	28,876	-39,533	-69,397	-13,198	154,126	871	-2,249
1992(D)	-	-2,563	232	355	-1,087	-9,785	-13,530	-6,417	-7,727	1,030	39,578	215	-301
1993(D)	-	-3,397	532	-1,143	-492	-7,426	-12,771	-5,206	-4,543	-2,355	37,595	-755	-39
1994(D)	-	-6,204	694	-2,694	-505	-10,252	-4,527	-4,010	-3,958	-2,684	34,449	-245	-64
1995(D)	-	-6,566	368	-1,972	-931	-10,248	-1,764	-3,344	-3,190	4,251	23,414	656	-674
1996(D)	-	-7,945	401	-1,064	-910	-15,358	-1,706	-3,738	-1,871	15,069	17,798	215	-891
1992-1996	-	-26,675	2,227	-6,518	-3,925	-53,069	-34,298	-22,715	-21,289	15,311	152,834	86	-1,969
1997(R)	-	-9,279	-466	-3,355	-1,688	-17,789	5,149	-7,008	-3,288	33,834	5,554	-433	-1,231

See footnote(s) and abbreviation(s) at the end of the publication.

Voir renvoi(s) et abréviation(s) à la fin de la publication.

Table 4.13 Components of Migratory Growth: Census Divisions by Province and Territory, 1996-1997⁷ (R)Tableau 4.13 Composantes de l'accroissement migratoire: divisions de recensement par province et territoire, 1996-1997⁷ (R)

Area ¹ - Région ¹	Total Net - Solde total R	International - Internationale				Internal - Interne				Net Internal - Solde interne D
		Immigrants R	Emigrants - Émigrants P	N.P.R. R	R.C. P	Interprovincial Interprovinciale		Intraprovincial Infraprovinciale		
						In - Entrants D	Out - Sortants D	In - Entrants D	Out - Sortants D	
Newfoundland - Terre-Neuve	-7,850	480	287	-48	139	6,962	15,096	7,109	7,109	-8,134
Division No. 1	-2,446	350	182	-34	71	2,787	5,961	2,260	1,737	-2,651
Division No. 2	-775	8	2	-	-	194	800	306	481	-781
Division No. 3	-555	6	1	-	8	167	558	228	405	-568
Division No. 4	-293	-	9	-1	1	510	794	352	352	-284
Division No. 5	-595	8	19	-	3	689	1,449	828	655	-587
Division No. 6	-537	17	28	-2	22	686	1,352	976	856	-546
Division No. 7	-686	17	8	-8	2	505	1,061	605	738	-689
Division No. 8	-1,038	16	6	-2	5	663	1,424	605	895	-1,051
Division No. 9	-634	10	8	-	7	234	736	331	472	-643
Division No. 10	-291	48	24	-1	20	527	961	618	518	-334
Prince Edward Island - Île-du-Prince-Édouard	217	186	78	-63	36	2,694	2,558	1,456	1,456	136
Kings	-41	-	10	-	2	303	255	300	381	-33
Prince	-209	8	15	-20	5	735	803	351	470	-187
Queens	467	178	53	-43	29	1,656	1,500	805	605	356
Nova Scotia - Nouvelle-Écosse	1,089	3,208	893	32	390	15,878	17,526	14,526	14,526	-1,648
Annapolis	-14	26	8	-	6	335	328	584	629	-38
Antigonish	-121	-	14	-	15	262	313	360	431	-122
Cape Breton	-1,222	21	32	2	16	1,040	1,823	802	1,248	-1,229
Colchester	49	66	27	2	33	681	793	1,128	1,041	-25
Cumberland	-12	39	12	1	16	494	574	469	445	-56
Digby	-58	3	4	1	4	218	213	333	400	-62
Guysborough	-114	13	1	-	-	71	98	203	302	-126
Halifax	2,239	2,671	566	19	218	8,927	9,236	4,519	4,313	-103
Hants	440	69	24	1	9	525	577	1,734	1,297	385
Inverness	-139	32	7	1	2	191	253	361	466	-167
Kings	356	144	80	4	30	1,509	1,514	1,471	1,208	258
Lunenburg	124	47	42	-	14	510	442	906	869	105
Pictou	-76	26	50	1	19	555	606	633	654	-72
Queens	-59	16	4	-	1	85	85	192	264	-72
Richmond	-109	8	1	-	-	78	122	143	215	-116
Shelburne	-106	11	7	-	2	109	141	170	250	-112
Victoria	19	8	2	-	2	108	136	171	132	11
Yarmouth	-108	8	12	-	3	180	272	347	362	-107
New Brunswick - Nouveau-Brunswick	-1,162	690	1,030	-26	467	11,230	12,493	16,469	16,469	-1,263
Albert	-86	1	35	-1	11	459	500	1,079	1,100	-62
Carleton	44	43	47	-1	26	326	296	446	453	23
Charlotte	78	30	58	-2	37	286	269	422	368	71
Gloucester	-320	5	25	-	18	889	975	634	866	-318
Kent	-38	24	8	-1	22	200	218	718	775	-75
Kings	-14	39	132	-2	71	924	1,161	2,413	2,166	10
Madawaska	-37	15	46	-4	30	338	394	414	390	-32
Northumberland	-271	-	21	-1	17	487	628	747	872	-266
Queens	-67	3	18	-	6	121	144	368	403	-58
Restigouche	-202	11	16	-1	7	507	544	387	553	-203
Saint John	-622	169	84	-2	35	1,019	1,341	2,169	2,587	-740

See footnote(s) and abbreviation(s) at the end of the publication.

Voir renvoi(s) et abréviation(s) à la fin de la publication.

Table 4.13 Components of Migratory Growth: Census Divisions by Province and Territory, 1996-1997⁷ (R) - continued

Tableau 4.13 Composantes de l'accroissement migratoire: divisions de recensement par province et territoire,

1996-1997⁷ (R) - suite

Area ¹ - Région ¹	Total Net - Solde total (PR)	International - Internationale				Internal - Interne				Net Internal - Solde interne (PD)
		Immigrants (PR)	Emigrants - Émigrants (PP)	N.P.R. (PP)	R.C. (PP)	Interprovincial Interprovinciale		Intraprovincial Infraprovinciale		
						In - Entrants (PD)	Out - Sortants (PD)	In - Entrants (PD)	Out - Sortants (PD)	
Sunbury	-60	6	93	-1	24	1,629	1,708	955	872	4
Victoria	-12	9	23	-1	11	168	198	489	467	-8
Westmorland	615	97	228	-1	52	2,347	2,273	3,109	2,488	695
York	-170	238	196	-8	100	1,530	1,844	2,119	2,109	-304
Quebec - Québec	3,386	27,631	6,687	-3,182	3,060	20,437	37,873	263,750	263,750	-17,436
Abitibi	-106	-	3	-	3	28	51	751	834	-106
Abitibi-Ouest	-282	-	-	-	2	40	69	516	771	-284
Acton	-36	-	4	-1	-	9	2	678	716	-31
Antoine-Labellé	240	25	10	-2	-	38	40	1,388	1,159	227
Argenteuil	-31	4	5	-1	1	170	295	1,004	909	-30
Arthabaska	197	71	7	-2	5	44	72	1,887	1,729	130
Asbestos	150	14	-	-1	2	9	22	635	487	135
Avignon	-41	-	1	-	11	106	189	420	388	-51
Beauce-Sartigan	350	3	24	-3	12	43	38	1,331	974	362
Beauharnois-Salaberry	-197	8	14	-4	7	66	90	2,165	2,335	-194
Bécancour	-69	6	-	-	3	18	24	831	903	-78
Bellechasse	-6	7	7	-	1	20	22	939	944	-7
Bonaventure	-120	-	-	-	-	31	76	394	469	-120
Brome-Missisquoi	128	38	20	-4	25	123	183	1,809	1,660	89
Champlain	-1,016	1,948	450	-124	161	802	2,113	15,491	16,731	-2,551
Charlevoix	28	5	1	-	1	6	2	298	279	23
Charlevoix-Est	-65	7	-	-	1	9	10	368	440	-73
Coaticook	-73	-	4	-3	1	9	28	495	543	-67
Communauté-Urbaine-de-l'Outaouais	-419	954	195	-43	135	3,188	3,866	5,284	5,876	-1,270
Communauté-Urbaine-de-Montréal	-7,475	19,941	3,704	-2,584	1,467	7,522	18,417	43,140	54,840	-22,595
Communauté-Urbaine-de-Québec	-666	1,324	272	-135	207	1,107	1,754	14,622	15,765	-1,790
D'Autray	442	13	3	-3	9	28	17	2,285	1,870	426
Denis-Riverin	-142	-	6	-	-	11	10	315	452	-136
Desjardins	-155	11	16	-4	12	44	87	2,266	2,381	-158
Deux-Montagnes	477	60	29	-1	23	132	244	4,605	4,069	424
Drummond	490	104	30	-6	11	68	104	2,749	2,302	411
Francheville	-206	114	41	-22	16	120	171	4,032	4,254	-273
Joliette	139	27	4	-2	14	27	36	2,371	2,258	104
Kamouraska	-162	2	1	-	-	34	40	566	723	-163
L'Amiante	-127	2	6	-1	18	20	36	872	996	-140
L'Assomption	272	4	36	-2	16	63	124	5,303	4,952	290
L'Érable	-68	25	2	-1	1	16	27	702	782	-91
L'Île-d'Orléans	4	7	5	-	2	5	2	382	385	-
L'Islet	-45	4	-	-1	8	12	11	415	472	-56
La Côte-de-Beaupré	79	-	13	-1	6	18	31	1,000	900	87
La Côte-de-Gaspé	-183	-	5	-	1	43	57	409	574	-179
La Haute-Côte-Nord	-87	-	-	-	-	8	16	256	335	-87
La Haute-Yamaska	562	37	39	-1	17	91	109	3,243	2,677	548
La Jacques-Cartier	149	21	13	-	7	373	360	2,121	2,000	134
La Matapédia	-118	-	-	-	5	27	20	417	547	-123
La Mitis	-98	7	7	-1	-	22	23	693	789	-97
La Nouvelle-Beauce	11	3	-	-1	-	8	22	787	764	9
La Rivière-du-Nord	796	67	27	-3	23	82	120	4,868	4,094	736
La Vallée-de-la-Gatineau	165	-	2	-	-	134	113	811	665	167
La Vallée-du-Richelieu	608	110	117	-4	48	238	555	6,590	5,702	571
Lac-Saint-Jean-Est	-130	10	8	-	6	22	28	1,076	1,208	-138
Lajemmerais	1,159	66	106	-3	57	139	217	5,795	4,572	1,145
Laval	2,063	764	275	-68	129	392	955	18,343	16,267	1,513

See footnote(s) and abbreviation(s) at the end of the publication.

Voir renvoi(s) et abréviation(s) à la fin de la publication.

Table 4.13 Components of Migratory Growth: Census Divisions by Province and Territory, 1996-1997⁷ (R) - continued

Tableau 4.13 Composantes de l'accroissement migratoire: divisions de recensement par province et territoire,

1996-1997⁷ (R) - suite

Area ¹ - Région ¹	Total Net - Solde total (PR)	International - Internationale				Internal - Interne				Net Internal - Solde interne (PD)
		Immigrants (PR)	Emigrants - Émigrants (PP)	N.P.R. (PP)	R.C. (PP)	Interprovincial Interprovinciale		Intraprovincial Infraprovinciale		
						In - Entrants (PD)	Out - Sortants (PD)	In - Entrants (PD)	Out - Sortants (PD)	
Le Bas-Richelieu	-227	6	14	-1	11	30	37	1,225	1,447	-229
Le Centre-de-la-Mauricie	107	18	14	-3	9	49	78	1,903	1,777	97
Le Domaine-du-Roy	-201	10	-	-	-	25	24	722	934	-211
Le Fjord-du-Saguenay	-771	95	52	-5	38	435	479	3,052	3,855	-847
Le Granit	64	7	8	-2	3	28	13	595	546	64
Le Haut-Richelieu	470	29	71	-7	43	270	335	4,068	3,527	476
Le Haut-Saint-François	66	16	10	-1	14	30	45	1,098	1,036	47
Le Haut-Saint-Laurent	170	13	14	-1	-	146	171	1,002	805	172
Le Haut-Saint-Maurice	-39	-	-	-	1	11	12	514	553	-40
Le Val-Saint-François	107	9	16	-	2	39	45	1,691	1,573	112
Les Basques	-12	9	2	-	-	13	7	270	295	-19
Les Chutes-de-la-Chaudière	309	27	65	-2	16	97	136	4,134	3,762	333
Les Collines-de-l'Outaouais	481	17	33	-1	19	614	644	2,206	1,697	479
Les Etchemins	-139	-	5	-1	3	9	26	444	563	-136
Les Îles-de-la-Madeleine	-160	-	-	-	-	33	46	207	354	-160
Les Jardins-de-Napierville	61	-	3	-7	1	26	49	1,109	1,016	70
Les Laurentides	675	54	15	-6	15	114	138	2,274	1,623	627
Les Maskoutains	-374	21	22	-7	17	61	69	2,476	2,851	-383
Les Moulins	1,345	31	38	-2	19	67	122	6,764	5,374	1,335
Les Pays-d'en-Haut	901	65	34	-4	15	87	134	2,773	1,867	859
Lotbinière	7	9	17	-1	9	20	24	845	834	7
Manicouagan	-415	-	16	-1	4	28	31	852	1,251	-402
Maria-Chapdelaine	-144	-	-	-	1	9	37	590	707	-145
Maskinongé	10	-	-	-	4	6	19	765	746	6
Matane	-163	2	2	-1	-	18	24	571	727	-162
Matawinie	759	16	17	-	13	40	61	3,008	2,240	747
Mékinac	-34	3	-	-	1	14	9	423	466	-38
Memphrémagog	681	51	50	-7	10	75	149	2,308	1,557	677
Minganie - Basse-Côte-Nord	-56	-	4	-	-	55	60	311	358	-52
Mirabel	648	7	8	-1	16	29	32	2,360	1,723	634
Montcalm	294	4	1	-1	1	32	27	2,788	2,502	291
Montmagny	-55	7	-	-	3	24	29	561	621	-65
Nicolet-Yamaska	96	8	17	-2	-	15	31	1,013	890	107
Nord-du-Québec	-412	4	11	-1	4	191	143	1,063	1,519	-408
Pabok	-124	-	3	-	-	23	36	435	543	-121
Papineau	250	-	13	-1	8	98	74	964	732	256
Pontiac	-89	3	11	-3	-	238	320	236	232	-78
Portneuf	37	20	5	-2	15	31	63	1,382	1,341	9
Rimouski-Neigette	-119	9	8	-6	12	83	82	1,741	1,868	-126
Rivière-du-Loup	-24	6	3	-	-	26	32	885	906	-27
Robert-Cliche	-40	-	1	-1	3	8	16	512	545	-41
Roussillon	887	89	82	-9	57	214	629	7,526	6,279	832
Rouville	131	15	14	-3	7	27	55	2,156	2,002	126
Rouyn-Noranda	-97	-	9	-1	-	137	145	1,380	1,459	-87
Sept-Rivières - Caniapiscau	-103	19	7	-1	-	78	96	1,312	1,408	-114
Sherbrooke	462	990	111	-42	76	248	417	5,627	5,909	-451
Témiscamingue	-57	-	4	-	1	168	146	353	429	-54
Témiscouata	-72	-	-	-1	1	58	70	469	529	-72
Thérèse-De Blainville	1,411	95	108	-5	58	171	326	8,707	7,181	1,371
Vallée-de-l'Or	-200	-	24	-	16	96	180	1,528	1,636	-192
Vaudreuil-Soulanges	698	34	213	-10	40	428	1,002	4,834	3,413	847

Table 4.13 Components of Migratory Growth: Census Divisions by Province and Territory, 1996-1997⁷ (R) - continued

Tableau 4.13 Composantes de l'accroissement migratoire: divisions de recensement par province et territoire,

1996-1997⁷ (R) - suite

Area ¹ - Région ¹	Total Net - Solde total (PR)	International - Internationale				Internal - Interne				Net Internal - Solde interne (PD)
		Immigrants - (PR)	Emigrants - Émigrants (PP)	N.P.R. (PP)	R.C. (PP)	Interprovincial Interprovinciale		Intraprovincial Infraprovinciale		
						In - Entrants (PD)	Out - Sortants (PD)	In - Entrants (PD)	Out - Sortants (PD)	
Ontario	100,445	119,378	21,012	-9,515	9,617	69,978	68,001	370,307	370,307	1,977
Algoma	-968	61	137	-15	9	580	734	2,835	3,567	-886
Brant	132	286	142	-32	43	409	435	3,814	3,811	-23
Bruce	-172	82	34	-1	20	170	184	2,385	2,610	-239
Cochrane	-612	63	57	-10	26	519	739	2,163	2,577	-634
Dufferin	490	56	49	-10	24	194	202	2,881	2,404	469
Durham	6,997	1,248	728	-115	206	2,018	1,991	22,602	16,243	6,386
Elgin	482	305	117	-15	25	235	274	2,998	2,675	284
Essex	3,844	3,589	649	-217	324	1,244	1,136	5,847	5,158	797
Frontenac	-618	434	394	-95	167	2,084	2,048	5,519	6,285	-730
Grey	266	63	54	-9	30	289	439	3,914	3,528	236
Haldimand-Norfolk	834	273	47	-35	122	278	258	4,261	3,760	521
Haliburton	216	6	14	-2	2	30	52	903	657	224
Halton	4,786	1,726	1,057	-219	485	2,870	2,263	18,008	14,764	3,851
Hamilton-Wentworth	3,217	3,691	599	-323	187	2,041	1,804	12,871	12,847	261
Hastings	100	150	126	-27	125	1,282	1,203	4,793	4,894	-22
Huron	-63	159	12	-7	18	107	178	1,851	2,001	-221
Kenora	-186	59	50	-18	38	944	1,230	1,322	1,251	-215
Kent	-42	301	88	-26	69	258	291	2,728	2,993	-298
Lambton	-468	195	287	-22	106	419	564	3,030	3,345	-460
Lanark	475	27	60	-4	38	323	349	2,644	2,144	474
Leeds and Grenville	269	86	184	-17	70	522	543	3,395	3,060	314
Lennox and Addington	182	25	34	-1	18	175	191	2,267	2,077	174
Manitoulin	93	5	8	-	2	19	47	586	464	94
Middlesex	863	2,325	768	-198	269	2,037	2,467	11,734	12,069	-765
Muskoka	359	64	71	-3	20	147	251	2,611	2,158	349
Niagara	2,653	1,194	563	-226	225	1,505	1,535	9,285	7,232	2,023
Nipissing	-891	67	117	-11	83	544	899	3,136	3,694	-913
Northumberland	867	99	78	-15	62	370	403	4,031	3,199	799
Ottawa-Carleton	3,364	6,116	3,028	-755	1,197	12,868	12,050	14,074	15,058	-166
Oxford	443	302	131	-34	90	257	296	3,728	3,473	216
Parry Sound	146	24	25	-7	12	142	191	2,163	1,972	142
Peel	25,412	19,127	1,756	-788	760	5,385	4,248	43,125	36,193	8,069
Perth	-51	146	60	-11	38	193	229	2,141	2,269	-164
Peterborough	985	167	149	-24	46	520	601	4,985	3,959	945
Prescott and Russell	463	53	60	-4	36	1,198	954	2,495	2,301	438
Prince Edward	354	34	26	-8	21	113	110	1,496	1,166	333
Rainy River	-126	8	31	-9	30	258	272	401	511	-124
Renfrew	579	88	112	-4	90	1,937	1,490	2,963	2,893	517
Simcoe	7,099	580	333	-76	212	2,303	2,263	17,618	10,942	6,716
Stormont, Dundas and Glengarry	51	170	116	-13	44	1,147	899	2,076	2,358	-34
Sudbury (District)	-129	11	19	-2	6	90	140	1,335	1,410	-125
Sudbury (R.M.)	-1,609	146	140	-17	57	605	1,021	4,000	5,239	-1,655
Thunder Bay	-1,347	164	166	-23	78	1,119	2,012	2,515	3,022	-1,400
Timiskaming	-417	10	18	-2	4	182	311	1,082	1,364	-411
Toronto Metropolitan	14,140	62,677	5,557	-5,257	2,881	13,546	12,526	56,521	98,145	-40,604
Victoria	850	50	64	-8	2	216	297	3,870	2,919	870
Waterloo	4,738	3,584	775	-242	277	2,694	2,309	12,376	10,867	1,894
Wellington	2,788	1,069	325	-86	163	1,009	938	8,350	6,454	1,967
York	19,607	8,213	1,597	-472	760	2,583	2,134	38,579	26,325	12,703
Manitoba	-3,354	4,166	2,485	-267	1,105	13,883	19,756	27,409	27,409	-5,873
Division No. 1	220	30	25	-2	11	166	219	929	670	206

See footnote(s) and abbreviation(s) at the end of the publication.

Voir renvoi(s) et abréviation(s) à la fin de la publication.

Table 4.13 Components of Migratory Growth: Census Divisions by Province and Territory, 1996-1997⁷ (R) - continued

Tableau 4.13 Composantes de l'accroissement migratoire: divisions de recensement par province et territoire,

1996-1997⁷ (R) - suite

Area ¹ - Région ¹	Total Net - Solde total (PR)	International - Internationale				Internal - Interne				Net Internal - Solde interne (PD)
		Immigrants (PR)	Emigrants - Émigrants (PP)	N.P.R. (PP)	R.C. (PP)	Interprovincial Interprovinciale		Intraprovincial Infraprovinciale		
						In - Entrants (PD)	Out - Sortants (PD)	In - Entrants (PD)	Out - Sortants (PD)	
Division No. 2	321	134	71	-4	61	474	452	1,710	1,531	201
Division No. 3	194	212	89	-9	108	360	377	822	833	-28
Division No. 4	-43	12	5	-1	-	49	68	257	287	-49
Division No. 5	-68	32	5	-1	9	143	158	345	433	-103
Division No. 6	24	9	2	-2	23	130	164	307	277	-4
Division No. 7	-210	117	111	-7	52	1,049	1,453	1,820	1,677	-261
Division No. 8	-94	8	-	-1	6	90	68	375	504	-107
Division No. 9	-77	37	14	-	29	263	404	863	851	-129
Division No. 10	41	-	11	-1	-	70	79	467	405	53
Division No. 11	-4,788	3,383	1,961	-222	669	8,418	13,011	7,852	9,916	-6,657
Division No. 12	157	6	5	-1	18	135	170	905	731	139
Division No. 13	684	18	66	-2	23	278	421	2,449	1,595	711
Division No. 14	161	-	34	-1	16	133	152	781	582	180
Division No. 15	22	71	4	-4	6	216	254	754	763	-47
Division No. 16	49	9	4	-1	2	160	230	395	282	43
Division No. 17	-122	16	13	-4	4	242	293	791	865	-125
Division No. 18	144	16	22	-1	20	192	196	1,121	986	131
Division No. 19	386	10	-	-	8	168	78	1,296	1,018	368
Division No. 20	21	2	17	-1	-	139	189	372	285	37
Division No. 21	-225	11	17	-1	20	476	656	856	914	-238
Division No. 22	38	33	1	-	8	362	434	1,417	1,347	-2
Division No. 23	-189	-	8	-1	12	170	230	525	657	-192
Saskatchewan	-1,654	1,802	1,076	-68	482	16,771	19,565	27,757	27,757	-2,794
Division No. 1	38	13	11	-	4	573	530	784	795	32
Division No. 2	-134	-	21	-	24	275	274	593	731	-137
Division No. 3	-162	15	7	-1	1	147	187	393	523	-170
Division No. 4	-117	-	8	-	1	185	220	215	290	-110
Division No. 5	-150	-	21	-1	4	390	326	739	935	-132
Division No. 6	-1,214	631	345	-22	107	3,250	4,922	3,855	3,768	-1,585
Division No. 7	-295	102	56	-3	20	1,046	1,334	1,218	1,288	-358
Division No. 8	-25	13	41	-1	13	624	651	864	846	-9
Division No. 9	-38	17	21	-1	3	674	594	1,018	1,134	-36
Division No. 10	-41	18	8	-	3	244	206	745	837	-54
Division No. 11	110	774	432	-32	210	4,307	5,526	6,471	5,662	-410
Division No. 12	84	73	7	-	9	350	317	1,173	1,197	9
Division No. 13	22	16	11	-2	17	570	573	762	757	2
Division No. 14	-39	17	10	-1	12	475	505	1,246	1,273	-57
Division No. 15	28	63	32	-1	25	1,156	1,043	3,110	3,250	-27
Division No. 16	38	12	19	-1	20	580	536	1,924	1,942	26
Division No. 17	442	21	14	-1	9	1,400	1,387	1,547	1,133	427
Division No. 18	-201	17	12	-1	-	525	434	1,100	1,396	-205
Alberta	36,168	13,949	8,313	476	3,774	70,333	44,051	70,366	70,366	26,282
Division No. 1	702	181	96	6	74	1,570	964	1,770	1,839	537
Division No. 2	937	466	219	28	200	2,455	1,598	4,052	4,447	462
Division No. 3	-250	51	98	3	70	387	342	1,557	1,878	-276
Division No. 4	-173	8	7	3	6	133	106	416	626	-183
Division No. 5	236	56	96	6	52	722	501	2,276	2,279	218
Division No. 6	23,147	7,898	4,302	198	1,949	30,002	15,633	15,578	12,543	17,404
Division No. 7	126	27	31	1	35	771	488	1,597	1,786	94
Division No. 8	1,871	289	271	10	121	2,991	1,655	5,693	5,307	1,722
Division No. 9	90	12	10	-	6	308	202	892	916	82

See footnote(s) and abbreviation(s) at the end of the publication.

Voir renvoi(s) et abréviation(s) à la fin de la publication.

Table 4.13 Components of Migratory Growth: Census Divisions by Province and Territory, 1996-1997⁷ (R) - continued

Tableau 4.13 Composantes de l'accroissement migratoire: divisions de recensement par province et territoire,

1996-1997⁷ (R) - suite

Area ¹ - Région ¹	Total Net - Solde total R	International - Internationale				Internal - Interne				Net Internal - Solde interne D
		Immigrants R	Emigrants - Émigrants P	N.P.R. R	R.C. P	Interprovincial Interprovinciale		Intraprovincial Infraprovinciale		
						In - Entrants D	Out - Sortants D	In - Entrants D	Out - Sortants D	
Division No. 10	298	73	77	4	30	1,883	1,361	3,201	3,455	268
Division No. 11	6,504	4,377	2,666	186	935	17,973	13,986	16,790	17,105	3,672
Division No. 12	829	64	111	3	73	1,940	1,457	2,838	2,521	800
Division No. 13	-144	49	60	4	36	787	614	2,916	3,262	-173
Division No. 14	250	11	13	1	12	696	454	1,308	1,311	239
Division No. 15	448	165	63	15	45	1,978	1,389	1,365	1,668	286
Division No. 16	1,036	52	41	1	26	1,883	750	1,576	1,711	998
Division No. 17	-98	39	40	2	57	949	739	2,608	2,974	-156
Division No. 18	25	12	15	1	3	419	225	867	1,037	24
Division No. 19	334	119	97	4	44	2,486	1,587	3,066	3,701	264
British Columbia - Colombie-Britannique	58,979	53,193	7,603	45	3,464	59,432	49,552	102,223	102,223	9,880
Alberni-Clayoquot	-257	51	9	-	19	250	248	1,055	1,375	-318
Bulkley-Nechako	348	77	29	-	30	587	453	1,932	1,796	270
Capital	1,043	932	668	3	269	6,689	5,322	8,400	9,260	507
Cariboo	741	119	43	-	11	677	649	3,408	2,782	654
Central Coast	-139	-	-	-	-	23	31	196	327	-139
Central Kootenay	223	93	52	1	42	1,024	989	2,241	2,137	139
Central Okanagan	2,963	437	144	-	133	3,394	2,675	6,464	4,646	2,537
Columbia-Shuswap	21	87	54	-	26	868	1,015	2,461	2,352	-38
Comox-Strathcona	949	161	60	1	58	1,769	1,568	4,050	3,462	789
Cowichan Valley	785	109	62	-	38	775	625	3,570	3,020	700
East Kootenay	104	64	60	-	11	1,399	1,422	1,682	1,570	89
Fort Nelson-Liard	35	-	5	-	3	289	276	341	317	37
Fraser-Fort George	131	127	109	-	32	1,648	1,414	4,213	4,366	81
Fraser-Valley	3,297	1,532	271	1	181	2,779	3,689	11,462	8,698	1,854
Greater Vancouver	44,238	48,030	5,462	36	2,310	27,192	19,590	21,280	29,558	-676
Kitimat-Stikine	-457	45	39	-	17	420	465	1,511	1,946	-480
Kootenay Boundary	46	27	25	-	20	276	404	1,388	1,236	24
Mount Waddington	-377	8	15	-	9	174	175	704	1,082	-379
Nanaimo	2,271	231	143	-	58	2,042	1,413	6,347	4,851	2,125
North Okanagan	874	165	74	-	35	1,148	1,056	3,349	2,693	748
Okanagan-Similkameen	976	314	85	-	45	1,294	1,152	3,514	2,954	702
Peace River	-284	150	25	1	12	1,645	2,022	1,841	1,886	-422
Powell River	88	5	9	-	6	189	122	774	755	86
Skeena-Queen Charlotte	-743	92	30	1	7	290	481	888	1,510	-813
Squamish-Lillooet	602	125	53	1	36	744	414	2,071	1,908	493
Stikine	-63	-	-	-	-	28	45	79	125	-63
Sunshine Coast	455	14	20	-	10	277	177	1,486	1,135	451
Thompson-Nicola	1,109	198	57	-	46	1,542	1,660	5,516	4,476	922
Yukon	-37	92	68	-39	32	1,905	1,959	-	-	-54
Yukon	-37	92	68	-39	32	1,905	1,959	-	-	-54
Northwest Territories - Territoires du Nord-Ouest	-1,024	95	101	17	38	2,844	3,917	1,100	1,100	-1,073
Baffin	-193	8	23	3	7	475	608	127	182	-188
Fort Smith	-276	74	69	12	31	1,760	2,350	566	300	-324
Inuvik	-372	4	6	2	-	343	623	190	282	-372
Keewatin	-55	5	3	-	-	182	171	97	165	-57
Kitikmeot	-128	4	-	-	-	84	165	120	171	-132

Table 4.14 Components of Migratory Growth: Census Metropolitan Areas, 1996-1997⁷Tableau 4.14 Composantes de l'accroissement migratoire: régions métropolitaines de recensement, 1996-1997⁷

Area ¹ - Région1	Total Net - Solde total R	International - Internationale				Internal - Interne				Net Internal - Solde interne D
		Immigrants R	Emigrants - Émigrants P	N.P.R. R	R.C. P	Interprovincial		Intraprovincial		
						In - Entrants D	Out - Sortants D	In - Entrants D	Out - Sortants D	
All Metropolitan Areas - Ensemble des régions métropolitaines	154,206	209,239	39,941	-11,784	17,021	174,650	172,491	294,008	316,496	-20,329
Calgary	21,158	7,853	4,127	197	1,879	28,470	14,878	15,629	13,865	15,356
Chicoutimi-Jonquière	-699	95	53	-5	38	423	464	3,331	4,064	-774
Edmonton	6,113	4,313	2,629	182	914	17,266	13,560	16,392	16,765	3,333
Halifax	2,011	2,670	568	19	220	8,756	9,187	4,670	4,569	-330
Hamilton	5,304	4,274	982	-368	337	3,093	2,729	17,046	15,367	2,043
Kitchener	4,532	3,538	743	-240	264	2,630	2,274	12,688	11,331	1,713
London	1,204	2,340	813	-192	271	2,066	2,519	12,340	12,289	-402
Montréal	1,108	23,167	5,158	-2,819	2,090	10,134	24,657	37,797	39,446	-16,172
Oshawa	2,953	496	419	-62	109	1,411	1,323	13,501	10,760	2,829
Ottawa-Hull	3,250	7,101	3,305	-801	1,371	17,089	17,026	17,828	19,007	-1,116
- Ontario	3,376	6,130	3,075	-757	1,218	13,355	12,510	13,344	14,329	-140
- Québec	-126	971	230	-44	153	3,734	4,516	4,484	4,678	-976
Québec	-177	1,398	376	-141	247	1,628	2,352	14,461	15,042	-1,305
Regina	-1,392	603	328	-20	104	2,962	4,597	4,241	4,357	-1,751
St. Catharines-Niagara	2,381	1,144	528	-224	218	1,453	1,453	8,480	6,709	1,771
St. John's	-1,077	347	160	-31	61	2,117	4,344	3,050	2,117	-1,294
Saint John	-676	207	204	-3	88	1,741	2,241	1,425	1,689	-764
Saskatoon	248	795	426	-30	202	4,149	5,380	6,313	5,375	-293
Sherbrooke	654	992	113	-43	79	268	453	5,450	5,526	-261
Sudbury	-1,507	137	142	-17	57	600	988	4,182	5,336	-1,542
Thunder Bay	-907	140	143	-20	44	888	1,689	2,920	3,047	-928
Toronto	66,237	92,060	9,979	-6,763	4,893	24,116	21,194	45,176	62,072	-13,974
Trois-Rivières	-267	97	42	-22	16	125	183	4,231	4,489	-316
Vancouver	44,238	48,030	5,462	36	2,310	27,192	19,590	21,280	29,558	-676
Victoria	846	914	642	3	254	6,418	5,238	8,171	9,034	317
Windsor	3,177	3,131	577	-195	265	1,034	875	6,330	5,936	553
Winnipeg	-4,506	3,397	2,022	-225	690	8,621	13,297	7,076	8,746	-6,346

Table 4.15 Interprovincial Migrants by Province or Territory of Origin and Destination, 1996-1997 and 1997-1998⁷Tableau 4.15 Migrants interprovinciaux selon la province ou le territoire d'origine et de destination, 1996-1997 et 1997-1998⁷

1996-1997(D)													
Destination													
Origin - Origine	NFLD. - T.-N.	P.E.I. - Î.-P.-É.	N.S. - N.-É.	N.B. - N.-B.	QUE. - QC	ONT.	MAN.	SASK.	ALTA. - ALB.	B.C. - C.-B.	YUKON	N.W.T. - T.N.-O.	Out - Sortants
NFLD. - T.-N.	-	216	1,948	645	290	5,263	230	220	4,452	1,414	84	334	15,096
P.E.I. - Î.-P.-É.	196	-	612	369	105	643	43	21	381	175	3	10	2,558
N.S. - N.-É.	1,106	673	-	2,446	957	6,224	447	267	2,988	2,226	47	145	17,526
N.B. - N.-B.	489	472	2,329	-	1,772	3,869	269	155	1,986	1,060	17	75	12,493
QUE. - QC	219	113	1,017	2,156	-	24,388	626	279	3,944	4,949	61	121	37,873
ONT.	2,930	762	5,755	3,545	12,986	-	4,444	1,979	14,303	20,601	211	485	68,001
MAN.	162	42	438	229	469	4,945	-	2,834	5,796	4,563	57	221	19,756
SASK.	59	20	273	114	267	2,124	2,101	-	10,635	3,720	75	177	19,565
ALTA. - ALB.	843	162	1,356	783	1,286	9,159	2,838	7,153	-	19,341	330	800	44,051
B.C. - C.-B.	755	202	1,941	825	2,146	12,704	2,631	3,418	23,673	-	850	407	49,552
YUKON	29	8	32	28	36	159	51	85	646	816	-	69	1,959
N.W.T. - T.N.-O.	174	24	177	90	123	500	203	360	1,529	567	170	-	3,917
In - Entrants	6,962	2,694	15,878	11,230	20,437	69,978	13,883	16,771	70,333	59,432	1,905	2,844	292,347
Total Net - Solde Migratoire	-8,134	136	-1,648	-1,263	-17,436	1,977	-5,873	-2,794	26,282	9,880	-54	-1,073	-

1997-1998(P)

1997-1998(P)													
Destination													
Origin - Origine	NFLD. - T.-N.	P.E.I. - Î.-P.-É.	N.S. - N.-É.	N.B. - N.-B.	QUE. - QC	ONT.	MAN.	SASK.	ALTA. - ALB.	B.C. - C.-B.	YUKON	N.W.T. - T.N.-O.	Out - Sortants
NFLD. - T.-N.	-	293	2,240	948	410	7,491	294	413	7,272	1,436	88	366	21,251
P.E.I. - Î.-P.-É.	93	-	762	565	189	913	103	59	740	255	-	-	3,679
N.S. - N.-É.	1,634	610	-	2,925	993	8,417	525	425	4,762	2,604	60	100	23,055
N.B. - N.-B.	662	369	3,052	-	2,375	5,270	310	309	3,457	1,394	-	61	17,259
QUE. - QC	282	110	1,132	2,741	-	28,446	654	330	4,455	5,246	33	198	43,627
ONT.	4,026	885	6,235	4,254	17,160	-	5,648	2,194	17,172	20,821	145	478	79,018
MAN.	151	70	540	316	475	5,908	-	3,679	7,046	4,597	86	205	23,073
SASK.	152	21	142	132	256	2,342	2,795	-	14,458	3,935	75	263	24,571
ALTA. - ALB.	1,574	287	1,912	1,268	1,245	10,508	3,410	9,518	-	19,448	414	858	50,442
B.C. - C.-B.	921	163	1,710	958	2,905	15,708	3,632	3,762	34,769	-	766	308	65,602
YUKON	113	-	19	7	47	177	53	166	989	1,044	-	48	2,663
N.W.T. - T.N.-O.	209	20	271	89	118	500	266	349	2,109	592	67	-	4,590
In - Entrants	9,817	2,828	18,015	14,203	26,173	85,680	17,690	21,204	97,229	61,372	1,734	2,885	358,830
Total Net - Solde Migratoire	-11,434	-851	-5,040	-3,056	-17,454	6,662	-5,383	-3,367	46,787	-4,230	-929	-1,705	-

Table 4.16 Immigrants by Sex, Age⁹ and Province or Territory of Destination, 1997-1998⁷ (P)Tableau 4.16 Immigrants selon le sexe, l'âge⁹ et la province ou le territoire de destination, 1997-1998⁷ (P)

Sex and Age - Sexe et âge	CANADA	NFLD. - T.-N.	P.E.I. - Î.-P.-É.	N.S. - N.-É.	N.B. - N.-B.	QUE. - QC	ONT.	MAN.	SASK.	ALTA. - ALB.	B.C. - C.-B.	YUKON	N.W.T. - T.N.-O.
Males - Masculin													
All Ages - Tous âges	95,661	207	62	1,429	376	13,144	52,936	1,539	773	5,759	19,376	30	30
-1 ¹⁰	236	-	-	3	1	46	113	4	4	15	50	-	-
0	1,282	2	-	28	6	204	666	25	14	81	256	-	-
1	1,361	7	-	26	3	193	734	19	10	81	287	1	-
2	1,491	3	2	32	9	204	826	20	12	100	282	-	1
3	1,448	3	1	15	5	190	847	14	16	76	281	-	-
4	1,504	5	-	21	5	222	844	26	11	70	300	-	-
0-4	7,086	20	3	122	28	1,013	3,917	104	63	408	1,406	1	1
5	1,514	7	1	27	6	217	861	28	12	83	271	1	-
6	1,587	1	-	33	4	213	903	29	12	84	307	1	-
7	1,716	4	1	33	4	227	986	33	10	109	306	-	3
8	1,818	4	1	46	13	226	1,012	27	17	114	355	1	2
9	1,824	4	1	47	4	255	1,008	37	19	122	327	-	-
5-9	8,459	20	4	186	31	1,138	4,770	154	70	512	1,566	3	5
10	1,797	2	5	24	9	264	994	44	17	105	329	3	1
11	1,767	2	3	35	5	228	1,005	22	13	96	358	-	-
12	1,774	2	-	34	9	222	989	20	17	110	370	-	1
13	1,655	1	2	36	3	224	963	22	7	87	310	-	-
14	1,676	4	3	47	3	232	907	26	12	91	350	-	1
10-14	8,669	11	13	176	29	1,170	4,858	134	66	489	1,717	3	3
15	1,608	4	-	17	4	229	880	29	6	88	348	-	3
16	1,495	3	1	29	9	190	816	20	12	100	314	1	-
17	1,440	1	1	24	3	205	765	30	8	89	313	1	-
18	1,310	1	1	29	1	196	748	18	5	70	240	-	1
19	1,132	1	1	24	2	175	627	29	6	62	204	-	1
15-19	6,985	10	4	123	19	995	3,836	126	37	409	1,419	2	5
20	984	3	-	17	3	168	531	13	12	68	168	-	1
21	1,020	2	-	18	5	160	529	16	10	70	209	-	1
22	1,078	4	-	13	3	178	557	22	9	76	216	-	-
23	1,317	4	-	15	5	248	677	27	17	87	236	1	-
24	1,831	5	1	23	7	339	965	35	20	113	323	-	-
20-24	6,230	18	1	86	23	1,093	3,259	113	68	414	1,152	1	2
25	2,179	2	-	26	13	365	1,197	43	23	122	387	1	-
26	2,438	4	2	19	11	408	1,382	40	26	161	385	-	-
27	2,761	7	-	14	17	473	1,563	47	21	160	458	1	-
28	2,866	8	3	23	16	404	1,628	51	22	202	506	3	-
29	2,969	8	1	26	10	448	1,670	56	26	182	542	-	-
25-29	13,213	29	6	108	67	2,098	7,440	237	118	827	2,278	5	-
30	2,618	8	3	21	7	393	1,438	42	20	171	512	3	-
31	2,741	3	1	27	15	411	1,591	52	22	148	469	-	2
32	2,613	6	-	24	13	382	1,471	40	29	159	488	-	1
33	2,754	9	3	31	14	393	1,566	44	18	184	491	1	-
34	2,550	7	3	34	14	307	1,452	43	25	138	524	-	3
30-34	13,276	33	10	137	63	1,886	7,518	221	114	800	2,484	4	6
35	2,365	6	-	34	9	304	1,377	31	20	139	445	-	-
36	2,274	8	3	24	7	304	1,306	29	23	119	450	1	-
37	2,172	7	2	26	12	267	1,232	43	18	129	436	-	-
38	2,048	3	1	33	14	253	1,128	29	20	127	440	-	-
39	1,958	2	-	18	7	239	1,077	25	19	139	430	1	1
35-39	10,817	26	6	135	49	1,367	6,120	157	100	653	2,201	2	1
40	1,939	5	2	26	9	214	1,087	23	20	120	433	-	-
41	1,804	1	2	41	8	223	999	20	16	100	393	-	1
42	1,713	5	2	20	7	211	951	25	10	93	386	3	-
43	1,559	4	1	32	6	176	861	27	8	81	361	2	-
44	1,455	-	-	19	-	147	804	22	12	83	367	-	1
40-44	8,470	15	7	138	30	971	4,702	117	66	477	1,940	5	2

Table 4.16 Immigrants by Sex, Age⁹ and Province or Territory of Destination, 1997-1998⁷ (P) - continuedTableau 4.16 Immigrants selon le sexe, l'âge⁹ et la province ou le territoire de destination, 1997-1998⁷ (P) - suite

Sex and Age - Sexe et âge	CANADA	NFLD. - T.-N.	P.E.I. - Î.-P.-É.	N.S. - N.-É.	N.B. - N.-B.	QUE. - QC	ONT.	MAN.	SASK.	ALTA. - ALB.	B.C. - C.-B.	YUKON	N.W.T. - T.N.-O.
Males - Masculin													
45	1,289	4	-	21	2	140	662	18	6	95	340	-	1
46	1,086	2	-	23	4	127	571	16	9	63	270	1	-
47	956	2	-	18	2	113	500	15	1	59	244	1	1
48	796	1	4	20	3	103	411	16	3	49	186	-	-
49	744	3	-	26	1	88	375	11	3	45	192	-	-
45-49	4,871	12	4	108	12	571	2,519	76	22	311	1,232	2	2
50	636	2	-	13	2	98	299	11	4	39	168	-	-
51	500	-	3	10	1	55	267	6	3	27	128	-	-
52	431	2	-	8	1	52	222	5	-	33	108	-	-
53	393	-	-	17	2	40	182	7	1	23	121	-	-
54	372	-	-	6	3	41	198	3	-	20	101	-	-
50-54	2,332	4	3	54	9	286	1,168	32	8	142	626	-	-
55	365	-	-	5	1	45	190	-	5	26	93	-	-
56	338	1	1	8	1	41	161	5	2	25	93	-	-
57	360	1	-	9	1	43	188	5	2	19	91	1	-
58	345	-	-	5	1	33	177	5	6	29	89	-	-
59	332	1	-	5	2	40	176	5	-	23	80	-	-
55-59	1,740	3	1	32	6	202	892	20	15	122	446	1	-
60	301	1	-	3	-	38	150	5	1	16	86	-	1
61	282	-	-	3	-	22	164	4	1	17	71	-	-
62	240	1	-	2	1	7	142	2	1	15	69	-	-
63	269	1	-	1	1	31	152	3	4	18	58	-	-
64	225	-	-	1	1	25	126	4	2	13	53	-	-
60-64	1,317	3	-	10	3	123	734	18	9	79	337	-	1
65	229	-	-	1	1	28	117	-	1	19	62	-	-
66	205	-	-	2	-	23	116	3	1	6	53	-	1
67	214	-	-	-	-	22	116	4	2	12	58	-	-
68	190	-	-	2	-	12	119	3	3	11	40	-	-
69	144	1	-	-	1	14	79	2	-	9	37	1	-
65-69	982	1	-	5	2	99	547	12	7	57	250	1	1
70-74	533	2	-	5	3	43	290	8	6	27	148	-	1
75-79	272	-	-	1	1	26	152	3	-	11	78	-	-
80-84	122	-	-	-	-	10	70	2	-	4	36	-	-
85-89	40	-	-	-	-	6	24	1	-	2	7	-	-
90+	11	-	-	-	-	1	7	-	-	-	3	-	-

Special Age Groups - Groupes d'âge particuliers

-1-14	24,450	51	20	487	89	3,367	13,658	396	203	1,424	4,739	7	9
-1-15	26,058	55	20	504	93	3,596	14,538	425	209	1,512	5,087	7	12
-1-16	27,553	58	21	533	102	3,786	15,354	445	221	1,612	5,401	8	12
-1-17	28,993	59	22	557	105	3,991	16,119	475	229	1,701	5,714	9	12
15-49	63,862	143	38	835	263	8,981	35,394	1,047	525	3,891	12,706	21	18
15-64	69,251	153	42	931	281	9,592	38,188	1,117	557	4,234	14,115	22	19
16-64	67,643	149	42	914	277	9,363	37,308	1,088	551	4,146	13,767	22	16
17-64	66,148	146	41	885	268	9,173	36,492	1,068	539	4,046	13,453	21	16
18-24	8,672	20	3	139	26	1,464	4,634	160	79	546	1,596	1	4
18-64	64,708	145	40	861	265	8,968	35,727	1,038	531	3,957	13,140	20	16
18+	66,668	148	40	872	271	9,153	36,817	1,064	544	4,058	13,662	21	18
25-44	45,776	103	29	518	209	6,322	25,780	732	398	2,757	8,903	16	9
45-64	10,260	22	8	204	30	1,182	5,313	146	54	654	2,641	3	3
65+	1,960	3	-	11	6	185	1,090	26	13	101	522	1	2
TOTAL	95,661	207	62	1,429	376	13,144	52,936	1,539	773	5,759	19,376	30	30

Median Age (Years) - Âge médian (années)

	29.0	29.4	30.0	25.7	29.0	27.7	29.0	28.1	28.4	28.9	30.2	30.0	21.0
--	------	------	------	------	------	------	------	------	------	------	------	------	------

Table 4.16 Immigrants by Sex, Age⁹ and Province or Territory of Destination, 1997-1998⁷ (P) - continuedTableau 4.16 Immigrants selon le sexe, l'âge⁹ et la province ou le territoire de destination, 1997-1998⁷ (P) - suite

Sex and Age - Sexe et âge	CANADA	NFLD. - T.-N.	P.E.I. - Î.-P.-É.	N.S. - N.-É.	N.B. - N.-B.	QUE. - QC	ONT.	MAN.	SASK.	ALTA. - ALB.	B.C. - C.-B.	YUKON	N.W.T. - T.N.-O.
Females - Féminin													
All Ages - Tous âges	98,690	197	62	1,335	367	13,551	53,353	1,593	834	6,133	21,175	44	46
-1 ¹⁰	417	-	-	5	2	148	183	4	6	19	50	-	-
0	1,663	5	-	35	11	459	777	20	19	75	261	1	-
1	1,357	4	1	16	5	239	735	20	10	73	254	-	-
2	1,307	6	1	23	6	181	750	18	11	67	244	-	-
3	1,309	2	-	25	4	197	738	24	9	70	240	-	-
4	1,399	3	-	27	6	179	762	33	12	88	288	-	1
0-4	7,035	20	2	126	32	1,255	3,762	115	61	373	1,287	1	1
5	1,489	3	1	34	11	202	831	23	18	98	267	-	1
6	1,491	6	1	20	3	208	838	28	11	88	287	-	1
7	1,599	5	-	38	13	234	856	36	20	75	321	1	-
8	1,680	5	2	31	6	230	918	32	18	93	344	-	1
9	1,606	4	2	36	7	208	892	26	15	109	305	2	-
5-9	7,865	23	6	159	40	1,082	4,335	145	82	463	1,524	3	3
10	1,612	2	1	24	7	219	925	33	8	94	298	-	1
11	1,580	4	3	41	2	191	894	27	13	96	309	-	-
12	1,558	4	2	32	2	196	888	27	15	98	293	-	1
13	1,559	2	1	33	5	205	834	26	10	98	341	2	2
14	1,411	3	6	20	5	206	722	24	13	90	320	2	-
10-14	7,720	15	13	150	21	1,017	4,263	137	59	476	1,561	4	4
15	1,471	-	-	30	2	225	808	25	8	64	309	-	-
16	1,403	1	-	30	2	197	763	29	15	89	274	-	3
17	1,367	2	1	19	3	210	778	20	5	61	265	1	2
18	1,596	1	1	17	2	253	859	17	11	94	340	-	1
19	1,558	2	-	11	6	217	823	20	5	98	372	1	3
15-19	7,395	6	2	107	15	1,102	4,031	111	44	406	1,560	2	9
20	1,615	3	1	18	4	223	860	31	12	117	346	-	-
21	1,735	3	5	25	3	273	903	34	18	134	336	-	1
22	2,038	2	-	27	3	318	1,102	37	21	139	386	1	2
23	2,213	1	1	14	5	327	1,216	48	22	147	430	2	-
24	2,389	4	-	17	14	403	1,272	43	22	171	442	-	1
20-24	9,990	13	7	101	29	1,544	5,353	193	95	708	1,940	3	4
25	2,732	7	2	26	12	411	1,454	47	33	206	533	-	1
26	2,897	10	1	23	17	428	1,530	41	35	201	607	3	1
27	2,931	6	1	23	12	421	1,558	53	25	170	654	5	3
28	2,948	7	2	35	13	420	1,604	54	22	175	612	4	-
29	2,984	10	2	18	17	445	1,593	60	25	183	626	3	2
25-29	14,492	40	8	125	71	2,125	7,739	255	140	935	3,032	15	7
30	2,686	7	-	23	12	398	1,434	46	32	172	561	-	1
31	2,684	6	2	40	7	391	1,462	37	24	163	551	-	1
32	2,579	3	1	40	11	342	1,440	29	20	164	528	-	1
33	2,613	9	3	37	11	315	1,433	47	23	137	594	2	2
34	2,753	7	1	28	13	340	1,538	41	21	160	603	-	1
30-34	13,315	32	7	168	54	1,786	7,307	200	120	796	2,837	2	6
35	2,358	3	1	29	8	270	1,316	36	23	168	499	3	2
36	2,184	6	2	25	14	236	1,205	30	21	142	500	2	1
37	2,102	3	-	37	4	245	1,107	35	9	132	527	2	1
38	1,912	1	3	25	10	217	1,029	25	18	121	462	-	1
39	1,910	2	1	33	5	215	1,006	26	20	119	483	-	-
35-39	10,466	15	7	149	41	1,183	5,663	152	91	682	2,471	7	5
40	1,639	-	1	35	4	180	865	23	14	99	418	-	-
41	1,609	4	-	20	6	202	861	25	8	96	387	-	-
42	1,492	5	-	21	3	200	773	22	16	90	362	-	-
43	1,298	3	2	16	2	169	661	17	9	72	347	-	-
44	1,102	1	1	20	3	136	572	11	7	55	292	2	2
40-44	7,140	13	4	112	18	887	3,732	98	54	412	1,806	2	2

Table 4.16 Immigrants by Sex, Age⁹ and Province or Territory of Destination, 1997-1998⁷ (P) - continuedTableau 4.16 Immigrants selon le sexe, l'âge⁹ et la province ou le territoire de destination, 1997-1998⁷ (P) - suite

Sex and Age - Sexe et âge	CANADA	NFLD. - T.-N.	P.E.I. - Î.-P.-É.	N.S. - N.-É.	N.B. - N.-B.	QUE. - QC	ONT.	MAN.	SASK.	ALTA. - ALB.	B.C. - C.-B.	YUKON	N.W.T. - T.N.-O.
Females - Féminin													
45	1,017	2	1	19	3	127	510	13	6	78	257	1	-
46	851	1	-	17	1	102	441	7	5	64	213	-	-
47	750	-	1	12	4	108	366	11	5	50	192	1	-
48	643	1	-	13	2	94	327	8	4	37	157	-	-
49	626	1	-	14	1	81	313	6	2	41	167	-	-
45-49	3,887	5	2	75	11	512	1,957	45	22	270	986	2	-
50	626	1	1	8	3	70	339	11	6	33	154	-	-
51	512	-	-	5	2	55	272	10	2	32	134	-	-
52	448	1	1	5	3	52	246	5	2	30	103	-	-
53	444	-	-	5	4	41	237	12	2	34	109	-	-
54	431	1	-	2	3	44	213	7	1	32	128	-	-
50-54	2,461	3	2	25	15	262	1,307	45	13	161	628	-	-
55	427	-	-	4	2	39	254	4	5	25	94	-	-
56	407	1	-	2	1	43	225	3	3	30	99	-	-
57	407	-	-	1	2	38	227	10	3	27	99	-	-
58	395	2	-	-	2	41	217	5	2	22	103	-	1
59	372	1	-	2	1	37	215	7	3	27	79	-	-
55-59	2,008	4	-	9	8	198	1,138	29	16	131	474	-	1
60	416	1	1	4	1	39	241	5	3	34	87	-	-
61	345	2	1	1	3	36	181	3	2	20	96	-	-
62	357	2	-	2	-	30	215	4	4	19	79	1	1
63	330	-	-	2	-	33	213	5	1	18	58	-	-
64	314	-	-	1	-	18	174	5	3	32	81	-	-
60-64	1,762	5	2	10	4	156	1,024	22	13	123	401	1	1
65	278	-	-	-	1	25	176	2	1	16	55	1	1
66	283	1	-	2	-	26	149	5	2	20	78	-	-
67	230	-	-	1	-	22	141	2	3	14	46	-	1
68	233	-	-	-	-	24	127	8	-	16	57	-	1
69	219	-	-	-	-	22	127	2	-	17	51	-	-
65-69	1,243	1	-	3	1	119	720	19	6	83	287	1	3
70-74	763	1	-	5	2	89	443	13	7	52	150	1	-
75-79	386	-	-	2	1	42	212	4	3	22	100	-	-
80-84	210	-	-	-	1	28	120	2	1	10	48	-	-
85-89	108	1	-	2	1	14	51	4	1	10	24	-	-
90+	27	-	-	2	-	2	13	-	-	1	9	-	-

Special Age Groups - Groupes d'âge particuliers

-1-14	23,037	58	21	440	95	3,502	12,543	401	208	1,331	4,422	8	8
-1-15	24,508	58	21	470	97	3,727	13,351	426	216	1,395	4,731	8	8
-1-16	25,911	59	21	500	99	3,924	14,114	455	231	1,484	5,005	8	11
-1-17	27,278	61	22	519	102	4,134	14,892	475	236	1,545	5,270	9	13
15-49	66,685	124	37	837	239	9,139	35,782	1,054	566	4,209	14,632	33	33
15-64	72,916	136	41	881	266	9,755	39,251	1,150	608	4,624	16,135	34	35
16-64	71,445	136	41	851	264	9,530	38,443	1,125	600	4,560	15,826	34	35
17-64	70,042	135	41	821	262	9,333	37,680	1,096	585	4,471	15,552	34	32
18-24	13,144	16	8	129	37	2,014	7,035	230	111	900	2,652	4	8
18-64	68,675	133	40	802	259	9,123	36,902	1,076	580	4,410	15,287	33	30
18+	71,412	136	40	816	265	9,417	38,461	1,118	598	4,588	15,905	35	33
25-44	45,413	100	26	554	184	5,981	24,441	705	405	2,825	10,146	26	20
45-64	10,118	17	6	119	38	1,128	5,426	141	64	685	2,489	3	2
65+	2,737	3	-	14	6	294	1,559	42	18	178	618	2	3
TOTAL	98,690	197	62	1,335	367	13,551	53,353	1,593	834	6,133	21,175	44	46

Median Age (Years) - Âge médian (années)

	28.1	27.8	25.5	25.8	28.3	26.5	28.1	27.1	27.1	28.3	29.4	28.3	27.0
--	------	------	------	------	------	------	------	------	------	------	------	------	------

Table 4.16 Immigrants by Sex, Age⁹ and Province or Territory of Destination, 1997-1998⁷ (P) - continuedTableau 4.16 Immigrants selon le sexe, l'âge⁹ et la province ou le territoire de destination, 1997-1998⁷ (P) - suite

Sex and Age - Sexe et âge	CANADA	NFLD. - T.-N.	P.E.I. - Î.-P.-É.	N.S. - N.-É.	N.B. - N.-B.	QUE. - QC	ONT.	MAN.	SASK.	ALTA. - ALB.	B.C. - C.-B.	YUKON	N.W.T. - T.N.-O.
Both Sexes - Sexes réunis													
All Ages - Tous âges	194,351	404	124	2,764	743	26,695	106,289	3,132	1,607	11,892	40,551	74	76
-1 ¹⁰	653	-	-	8	3	194	296	8	10	34	100	-	-
0	2,945	7	-	63	17	663	1,443	45	33	156	517	1	-
1	2,718	11	1	42	8	432	1,469	39	20	154	541	1	-
2	2,798	9	3	55	15	385	1,576	38	23	167	526	-	1
3	2,757	5	1	40	9	387	1,585	38	25	146	521	-	-
4	2,903	8	-	48	11	401	1,606	59	23	158	588	-	1
0-4	14,121	40	5	248	60	2,268	7,679	219	124	781	2,693	2	2
5	3,003	10	2	61	17	419	1,692	51	30	181	538	1	1
6	3,078	7	1	53	7	421	1,741	57	23	172	594	1	1
7	3,315	9	1	71	17	461	1,842	69	30	184	627	1	3
8	3,498	9	3	77	19	456	1,930	59	35	207	699	1	3
9	3,430	8	3	83	11	463	1,900	63	34	231	632	2	-
5-9	16,324	43	10	345	71	2,220	9,105	299	152	975	3,090	6	8
10	3,409	4	6	48	16	483	1,919	77	25	199	627	3	2
11	3,347	6	6	76	7	419	1,899	49	26	192	667	-	-
12	3,332	6	2	66	11	418	1,877	47	32	208	663	-	2
13	3,214	3	3	69	8	429	1,797	48	17	185	651	2	2
14	3,087	7	9	67	8	438	1,629	50	25	181	670	2	1
10-14	16,389	26	26	326	50	2,187	9,121	271	125	965	3,278	7	7
15	3,079	4	-	47	6	454	1,688	54	14	152	657	-	3
16	2,898	4	1	59	11	387	1,579	49	27	189	588	1	3
17	2,807	3	2	43	6	415	1,543	50	13	150	578	2	2
18	2,906	2	2	46	3	449	1,607	35	16	164	580	-	2
19	2,690	3	1	35	8	392	1,450	49	11	160	576	1	4
15-19	14,380	16	6	230	34	2,097	7,867	237	81	815	2,979	4	14
20	2,599	6	1	35	7	391	1,391	44	24	185	514	-	1
21	2,755	5	5	43	8	433	1,432	50	28	204	545	-	2
22	3,116	6	-	40	6	496	1,659	59	30	215	602	1	2
23	3,530	5	1	29	10	575	1,893	75	39	234	666	3	-
24	4,220	9	1	40	21	742	2,237	78	42	284	765	-	1
20-24	16,220	31	8	187	52	2,637	8,612	306	163	1,122	3,092	4	6
25	4,911	9	2	52	25	776	2,651	90	56	328	920	1	1
26	5,335	14	3	42	28	836	2,912	81	61	362	992	3	1
27	5,692	13	1	37	29	894	3,121	100	46	330	1,112	6	3
28	5,814	15	5	58	29	824	3,232	105	44	377	1,118	7	-
29	5,953	18	3	44	27	893	3,263	116	51	365	1,168	3	2
25-29	27,705	69	14	233	138	4,223	15,179	492	258	1,762	5,310	20	7
30	5,304	15	3	44	19	791	2,872	88	52	343	1,073	3	1
31	5,425	9	3	67	22	802	3,053	89	46	311	1,020	-	3
32	5,192	9	1	64	24	724	2,911	69	49	323	1,016	-	2
33	5,367	18	6	68	25	708	2,999	91	41	321	1,085	3	2
34	5,303	14	4	62	27	647	2,990	84	46	298	1,127	-	4
30-34	26,591	65	17	305	117	3,672	14,825	421	234	1,596	5,321	6	12
35	4,723	9	1	63	17	574	2,693	67	43	307	944	3	2
36	4,458	14	5	49	21	540	2,511	59	44	261	950	3	1
37	4,274	10	2	63	16	512	2,339	78	27	261	963	2	1
38	3,960	4	4	58	24	470	2,157	54	38	248	902	-	1
39	3,868	4	1	51	12	454	2,083	51	39	258	913	1	1
35-39	21,283	41	13	284	90	2,550	11,783	309	191	1,335	4,672	9	6
40	3,578	5	3	61	13	394	1,952	46	34	219	851	-	-
41	3,413	5	2	61	14	425	1,860	45	24	196	780	-	1
42	3,205	10	2	41	10	411	1,724	47	26	183	748	3	-
43	2,857	7	3	48	8	345	1,522	44	17	153	708	2	-
44	2,557	1	1	39	3	283	1,376	33	19	138	659	2	3
40-44	15,610	28	11	250	48	1,858	8,434	215	120	889	3,746	7	4

Table 4.16 Immigrants by Sex, Age⁹ and Province or Territory of Destination, 1997-1998⁷ (P) - concludedTableau 4.16 Immigrants selon le sexe, l'âge⁹ et la province ou le territoire de destination, 1997-1998⁷ (P) - fin

Sex and Age - Sexe et âge	CANADA	NFLD. - T.-N.	P.E.I. - Î.-P.-É.	N.S. - N.-É.	N.B. - N.-B.	QUE. - QC	ONT.	MAN.	SASK.	ALTA. - ALB.	B.C. - C.-B.	YUKON	N.W.T. - T.N.-O.
Both Sexes - Sexes réunis													
45	2,306	6	1	40	5	267	1,172	31	12	173	597	1	1
46	1,937	3	-	40	5	229	1,012	23	14	127	483	1	-
47	1,706	2	1	30	6	221	866	26	6	109	436	2	1
48	1,439	2	4	33	5	197	738	24	7	86	343	-	-
49	1,370	4	-	40	2	169	688	17	5	86	359	-	-
45-49	8,758	17	6	183	23	1,083	4,476	121	44	581	2,218	4	2
50	1,262	3	1	21	5	168	638	22	10	72	322	-	-
51	1,012	-	3	15	3	110	539	16	5	59	262	-	-
52	879	3	1	13	4	104	468	10	2	63	211	-	-
53	837	-	-	22	6	81	419	19	3	57	230	-	-
54	803	1	-	8	6	85	411	10	1	52	229	-	-
50-54	4,793	7	5	79	24	548	2,475	77	21	303	1,254	-	-
55	792	-	-	9	3	84	444	4	10	51	187	-	-
56	745	2	1	10	2	84	386	8	5	55	192	-	-
57	767	1	-	10	3	81	415	15	5	46	190	1	-
58	740	2	-	5	3	74	394	10	8	51	192	-	1
59	704	2	-	7	3	77	391	12	3	50	159	-	-
55-59	3,748	7	1	41	14	400	2,030	49	31	253	920	1	1
60	717	2	1	7	1	77	391	10	4	50	173	-	1
61	627	2	1	4	3	58	345	7	3	37	167	-	-
62	597	3	-	4	1	37	357	6	5	34	148	1	1
63	599	1	-	3	1	64	365	8	5	36	116	-	-
64	539	-	-	2	1	43	300	9	5	45	134	-	-
60-64	3,079	8	2	20	7	279	1,758	40	22	202	738	1	2
65	507	-	-	1	2	53	293	2	2	35	117	1	1
66	488	1	-	4	-	49	265	8	3	26	131	-	1
67	444	-	-	1	-	44	257	6	5	26	104	-	1
68	423	-	-	2	-	36	246	11	3	27	97	-	1
69	363	1	-	-	1	36	206	4	-	26	88	1	-
65-69	2,225	2	-	8	3	218	1,267	31	13	140	537	2	4
70-74	1,296	3	-	10	5	132	733	21	13	79	298	1	1
75-79	658	-	-	3	2	68	364	7	3	33	178	-	-
80-84	332	-	-	-	1	38	190	4	1	14	84	-	-
85-89	148	1	-	2	1	20	75	5	1	12	31	-	-
90+	38	-	-	2	-	3	20	-	-	1	12	-	-

Special Age Groups - Groupes d'âge particuliers

-1-14	47,487	109	41	927	184	6,869	26,201	797	411	2,755	9,161	15	17
-1-15	50,566	113	41	974	190	7,323	27,889	851	425	2,907	9,818	15	20
-1-16	53,464	117	42	1,033	201	7,710	29,468	900	452	3,096	10,406	16	23
-1-17	56,271	120	44	1,076	207	8,125	31,011	950	465	3,246	10,984	18	25
15-49	130,547	267	75	1,672	502	18,120	71,176	2,101	1,091	8,100	27,338	54	51
15-64	142,167	289	83	1,812	547	19,347	77,439	2,267	1,165	8,858	30,250	56	54
16-64	139,088	285	83	1,765	541	18,893	75,751	2,213	1,151	8,706	29,593	56	51
17-64	136,190	281	82	1,706	530	18,506	74,172	2,164	1,124	8,517	29,005	55	48
18-24	21,816	36	11	268	63	3,478	11,669	390	190	1,446	4,248	5	12
18-64	133,383	278	80	1,663	524	18,091	72,629	2,114	1,111	8,367	28,427	53	46
18+	138,080	284	80	1,688	536	18,570	75,278	2,182	1,142	8,646	29,567	56	51
25-44	91,189	203	55	1,072	393	12,303	50,221	1,437	803	5,582	19,049	42	29
45-64	20,378	39	14	323	68	2,310	10,739	287	118	1,339	5,130	6	5
65+	4,697	6	-	25	12	479	2,649	68	31	279	1,140	3	5
TOTAL	194,351	404	124	2,764	743	26,695	106,289	3,132	1,607	11,892	40,551	74	76

Median Age (Years) - Âge médian (années)

	28.5	28.7	28.2	25.7	28.7	27.1	28.6	27.5	27.7	28.6	29.8	28.6	26.0
--	------	------	------	------	------	------	------	------	------	------	------	------	------

Table 4.17 Emigrants by Sex, Age⁹ and Province or Territory of Origin, 1997-1998⁷ (P)Tableau 4.17 Émigrants selon le sexe, l'âge⁹ et la province ou le territoire d'origine, 1997-1998⁷ (P)

Sex and Age - Sexe et âge	CANADA	NFLD. - T.-N.	P.E.I. - Î.-P.-É.	N.S. - N.-É.	N.B. - N.-B.	QUE. - QC	ONT.	MAN.	SASK.	ALTA. - ALB.	B.C. - C.-B.	YUKON	N.W.T. - T.N.-O.
Males - Masculin													
All Ages - Tous âges	25,769	153	38	461	536	3,473	10,919	1,283	558	4,315	3,950	34	49
-1 ¹⁰	45	-	-	1	1	6	19	2	1	8	7	-	-
0	103	1	-	2	2	14	44	5	2	17	16	-	-
1	204	1	-	4	4	28	87	10	4	34	31	-	1
2	251	1	-	4	5	34	107	13	6	42	39	-	-
3	288	2	-	5	6	39	122	15	6	49	44	-	-
4	321	2	1	6	7	43	135	16	7	53	49	1	1
0-4	1,167	7	1	21	24	158	495	59	25	195	179	1	2
5	340	2	-	6	7	46	144	17	7	57	52	1	1
6	355	2	-	6	7	48	150	18	8	60	54	1	1
7	364	2	1	6	7	49	154	18	8	61	56	1	1
8	368	2	1	7	8	49	156	19	8	61	56	-	1
9	365	2	1	7	8	49	155	18	8	61	56	-	-
5-9	1,792	10	3	32	37	241	759	90	39	300	274	3	4
10	360	2	1	7	7	48	152	18	8	60	55	1	1
11	350	2	1	6	7	47	148	17	8	59	53	1	1
12	338	2	1	6	7	46	143	17	7	57	52	-	-
13	330	2	-	6	7	45	140	17	7	55	51	-	-
14	321	2	-	6	7	43	136	16	7	54	49	-	1
10-14	1,699	10	3	31	35	229	719	85	37	285	260	2	3
15	318	2	1	6	7	43	134	16	7	53	48	-	1
16	322	2	1	6	7	43	135	16	7	54	49	1	1
17	304	2	-	5	6	41	129	15	6	51	47	1	1
18	265	1	-	5	6	36	113	13	6	44	41	-	-
19	214	1	-	4	4	29	91	11	5	36	33	-	-
15-19	1,423	8	2	26	30	192	602	71	31	238	218	2	3
20	169	1	-	3	4	23	72	8	4	28	26	-	-
21	115	1	-	2	2	16	49	6	2	19	18	-	-
22	121	1	-	2	2	16	52	6	3	21	18	-	-
23	223	1	1	4	5	30	94	11	5	37	34	-	1
24	379	2	1	7	8	51	160	19	8	63	58	1	1
20-24	1,007	6	2	18	21	136	427	50	22	168	154	1	2
25	525	3	1	9	11	71	223	26	11	88	80	1	1
26	677	4	1	12	14	91	287	34	15	113	104	1	1
27	788	4	1	14	16	107	334	39	17	133	121	1	1
28	826	6	1	14	18	112	350	40	17	139	127	1	1
29	817	6	1	14	17	110	345	40	18	137	126	1	2
25-29	3,633	23	5	63	76	491	1,539	179	78	610	558	5	6
30	814	6	1	14	17	110	343	40	18	137	125	1	2
31	805	6	1	14	17	109	341	39	17	135	124	1	1
32	793	6	1	14	16	106	335	40	17	133	122	1	2
33	767	4	1	14	16	103	326	38	17	128	118	1	1
34	740	4	1	13	15	100	314	37	16	124	114	1	1
30-34	3,919	26	5	69	81	528	1,659	194	85	657	603	5	7
35	706	4	1	13	14	95	300	35	15	118	108	1	2
36	667	4	1	12	14	90	283	33	15	111	102	1	1
37	633	4	1	11	13	85	269	32	14	106	97	-	1
38	617	4	1	11	13	83	262	31	13	103	94	1	1
39	614	3	1	11	13	83	260	31	13	103	94	1	1
35-39	3,237	19	5	58	67	436	1,374	162	70	541	495	4	6
40	605	4	1	11	13	81	256	30	13	101	92	1	2
41	594	3	1	11	12	80	252	30	13	99	91	1	1
42	577	3	1	10	12	78	245	29	12	97	88	1	1
43	546	3	1	10	11	73	232	27	12	91	84	1	1
44	506	3	-	9	11	68	215	25	11	85	78	-	1
40-44	2,828	16	4	51	59	380	1,200	141	61	473	433	4	6

Table 4.17 Emigrants by Sex, Age⁹ and Province or Territory of Origin, 1997-1998⁷ (P) - continuedTableau 4.17 Émigrants selon le sexe, l'âge⁹ et la province ou le territoire d'origine, 1997-1998⁷ (P) - suite

Sex and Age - Sexe et âge	CANADA	NFLD. - T.-N.	P.E.I. - Î.-P.-É.	N.S. - N.-É.	N.B. - N.-B.	QUE. - QC	ONT.	MAN.	SASK.	ALTA. - ALB.	B.C. - C.-B.	YUKON	N.W.T. - T.N.-O.
Males - Masculin													
45	469	3	1	8	10	63	199	23	10	78	72	1	1
46	432	2	1	8	9	58	183	22	9	72	66	1	1
47	395	2	1	7	8	53	167	20	9	66	60	1	1
48	358	2	-	7	7	48	152	18	8	60	55	-	1
49	325	2	-	6	7	44	138	16	7	55	50	-	-
45-49	1,979	11	3	36	41	266	839	99	43	331	303	3	4
50	297	2	1	5	6	40	125	15	6	50	45	1	1
51	268	2	1	5	6	36	112	13	6	44	41	1	1
52	235	1	-	4	5	32	100	12	5	40	36	-	-
53	207	1	-	4	4	28	88	10	5	35	32	-	-
54	180	1	-	3	4	24	77	9	4	30	28	-	-
50-54	1,187	7	2	21	25	160	502	59	26	199	182	2	2
55	157	1	1	3	3	21	66	8	3	26	24	-	1
56	134	1	-	2	3	18	57	6	3	23	21	-	-
57	113	1	-	2	2	15	48	6	3	19	17	-	-
58	96	-	-	2	2	13	41	5	2	16	15	-	-
59	85	-	-	2	2	12	36	4	2	14	13	-	-
55-59	585	3	1	11	12	79	248	29	13	98	90	-	1
60	75	1	-	2	2	10	31	4	2	12	11	-	-
61	61	1	-	1	1	8	26	3	1	10	10	-	-
62	58	-	-	1	1	8	24	3	1	10	9	-	1
63	58	-	-	1	1	8	25	3	1	10	9	-	-
64	69	-	1	1	2	9	29	3	2	11	10	1	-
60-64	321	2	1	6	7	43	135	16	7	53	49	1	1
65	74	-	-	1	1	10	32	4	1	13	12	-	-
66	89	-	1	2	2	12	37	4	2	15	13	1	-
67	91	-	-	2	2	12	39	5	2	15	14	-	-
68	89	1	-	2	2	12	37	4	2	15	14	-	-
69	81	1	-	1	2	11	34	4	2	13	12	-	1
65-69	424	2	1	8	9	57	179	21	9	71	65	1	1
70-74	292	2	-	5	6	39	124	15	6	49	45	-	1
75-79	125	1	-	2	3	17	53	6	3	21	19	-	-
80-84	58	-	-	1	1	8	25	3	1	10	9	-	-
85-89	29	-	-	1	1	4	12	1	1	5	4	-	-
90+	19	-	-	-	-	3	9	1	-	3	3	-	-

Special Age Groups - Groupes d'âge particuliers

-1-14	4,703	27	7	85	97	634	1,992	236	102	788	720	6	9
-1-15	5,021	29	8	91	104	677	2,126	252	109	841	768	6	10
-1-16	5,343	31	9	97	111	720	2,261	268	116	895	817	7	11
-1-17	5,647	33	9	102	117	761	2,390	283	122	946	864	8	12
15-49	18,026	109	26	321	375	2,429	7,640	896	390	3,018	2,764	24	34
15-64	20,119	121	30	359	419	2,711	8,525	1,000	436	3,368	3,085	27	38
16-64	19,801	119	29	353	412	2,668	8,391	984	429	3,315	3,037	27	37
17-64	19,479	117	28	347	405	2,625	8,256	968	422	3,261	2,988	26	36
18-24	1,486	8	2	27	31	201	631	74	33	248	228	1	2
18-64	19,175	115	28	342	399	2,584	8,127	953	416	3,210	2,941	25	35
18+	20,122	120	29	359	419	2,712	8,529	1,000	436	3,369	3,086	26	37
25-44	13,617	84	19	241	283	1,835	5,772	676	294	2,281	2,089	18	25
45-64	4,072	23	7	74	85	548	1,724	203	89	681	624	6	8
65+	947	5	1	17	20	128	402	47	20	159	145	1	2
TOTAL	25,769	153	38	461	536	3,473	10,919	1,283	558	4,315	3,950	34	49

Median Age (Years) - Âge médian (années)

	32.6	32.1	33.0	32.8	32.6	32.6	32.6	32.7	32.6	32.6	32.6	33.0	32.8
--	------	------	------	------	------	------	------	------	------	------	------	------	------

Table 4.17 Emigrants by Sex, Age⁹ and Province or Territory of Origin, 1997-1998⁷ (P) - continuedTableau 4.17 Émigrants selon le sexe, l'âge⁹ et la province ou le territoire d'origine, 1997-1998⁷ (P) - suite

Sex and Age - Sexe et âge	CANADA	NFLD. - T.-N.	P.E.I. - Î.-P.-É.	N.S. - N.-É.	N.B. - N.-B.	QUE. - QC	ONT.	MAN.	SASK.	ALTA. - ALB.	B.C. - C.-B.	YUKON	N.W.T. - T.N.-O.
Females - Féminin													
All Ages - Tous âges	23,927	140	36	429	496	3,221	10,140	1,197	517	4,007	3,666	31	47
-1 ¹⁰	51	-	-	1	1	7	22	3	1	8	8	-	-
0	119	1	-	2	2	16	51	6	3	20	18	-	-
1	207	1	-	4	4	28	88	10	4	35	32	1	-
2	237	1	-	4	5	32	101	12	5	40	37	-	-
3	269	2	1	5	6	36	113	13	6	45	41	-	1
4	292	2	1	5	6	39	123	15	6	49	44	1	1
0-4	1,124	7	2	20	23	151	476	56	24	189	172	2	2
5	313	2	-	6	7	42	132	16	7	52	48	1	-
6	325	2	-	6	7	44	138	16	7	55	50	-	-
7	338	2	1	6	7	45	143	17	7	57	52	-	1
8	345	2	1	6	7	47	146	17	7	58	53	-	1
9	350	2	1	6	7	47	148	18	8	58	53	1	1
5-9	1,671	10	3	30	35	225	707	84	36	280	256	2	3
10	353	2	1	6	7	47	149	18	8	59	54	1	1
11	354	2	1	6	7	48	150	18	8	59	54	-	1
12	345	2	1	6	7	47	147	17	7	58	53	-	-
13	330	2	-	6	7	45	140	17	7	55	51	-	-
14	309	2	-	6	7	41	130	15	7	52	47	1	1
10-14	1,691	10	3	30	35	228	716	85	37	283	259	2	3
15	289	2	1	5	6	39	122	15	6	48	44	-	1
16	277	2	1	5	6	37	116	14	6	46	42	1	1
17	262	2	-	5	5	35	110	13	6	44	40	1	1
18	246	1	-	5	5	33	105	12	5	42	38	-	-
19	240	1	-	4	5	33	103	12	5	40	37	-	-
15-19	1,314	8	2	24	27	177	556	66	28	220	201	2	3
20	236	1	-	4	5	32	100	12	5	40	36	-	1
21	224	1	-	4	5	31	95	11	5	38	34	-	-
22	253	2	-	5	5	34	107	13	6	42	39	-	-
23	344	2	1	6	7	46	146	17	7	57	53	1	1
24	472	3	1	8	10	63	200	24	10	79	72	1	1
20-24	1,529	9	2	27	32	206	648	77	33	256	234	2	3
25	589	3	1	11	12	79	250	29	13	99	90	1	1
26	715	4	1	13	15	96	303	36	15	120	110	1	1
27	800	6	1	14	16	108	338	40	17	134	123	1	2
28	811	5	1	14	18	110	343	39	18	136	125	1	1
29	775	4	1	14	16	104	328	39	17	130	119	1	2
25-29	3,690	22	5	66	77	497	1,562	183	80	619	567	5	7
30	743	4	1	13	15	100	315	37	16	124	115	1	2
31	706	4	1	13	15	95	300	35	15	118	108	1	1
32	675	4	1	12	14	91	286	34	15	113	103	1	1
33	649	4	1	12	13	87	275	33	14	109	99	1	1
34	629	4	1	11	13	85	267	31	14	105	96	1	1
30-34	3,402	20	5	61	70	458	1,443	170	74	569	521	5	6
35	603	4	1	11	12	81	255	30	13	101	92	1	2
36	566	3	1	10	12	76	241	28	12	95	86	1	1
37	541	3	-	10	11	73	230	27	12	90	83	1	1
38	532	3	1	10	11	71	225	27	12	89	81	1	1
39	526	3	1	9	11	71	224	26	11	88	81	-	1
35-39	2,768	16	4	50	57	372	1,175	138	60	463	423	4	6
40	524	3	1	9	11	70	222	26	12	88	80	1	1
41	521	3	1	9	11	70	221	26	11	87	80	1	1
42	504	3	1	9	10	68	214	25	11	84	77	1	1
43	474	3	1	9	10	64	201	24	10	79	72	-	1
44	430	2	-	8	9	58	183	22	9	72	66	-	1
40-44	2,453	14	4	44	51	330	1,041	123	53	410	375	3	5

Table 4.17 Emigrants by Sex, Age⁹ and Province or Territory of Origin, 1997-1998⁷ (P) - continuedTableau 4.17 Émigrants selon le sexe, l'âge⁹ et la province ou le territoire d'origine, 1997-1998⁷ (P) - suite

Sex and Age - Sexe et âge	CANADA	NFLD. - T.-N.	P.E.I. - Î.-P.-É.	N.S. - N.-É.	N.B. - N.-B.	QUE. - QC	ONT.	MAN.	SASK.	ALTA. - ALB.	B.C. - C.-B.	YUKON	N.W.T. - T.N.-O.
Females - Féminin													
45	391	2	1	7	8	52	166	20	8	65	60	1	1
46	350	2	1	6	7	47	148	17	8	59	53	1	1
47	313	2	1	5	7	42	132	16	7	52	48	-	1
48	279	2	-	5	6	38	118	14	6	47	43	-	-
49	249	1	-	5	5	34	107	12	5	42	38	-	-
45-49	1,582	9	3	28	33	213	671	79	34	265	242	2	3
50	224	1	1	4	5	30	94	11	5	37	34	1	1
51	195	1	-	4	4	26	82	10	4	33	30	-	1
52	168	1	-	3	3	23	72	8	4	28	26	-	-
53	148	1	-	3	3	20	63	7	3	25	23	-	-
54	132	1	-	2	3	18	56	7	3	22	20	-	-
50-54	867	5	1	16	18	117	367	43	19	145	133	1	2
55	118	1	-	2	2	16	49	6	3	20	18	-	1
56	103	1	-	2	2	14	44	5	2	17	16	-	-
57	93	1	1	2	2	12	39	5	2	15	14	-	-
58	80	-	-	1	2	11	34	4	2	14	12	-	-
59	69	-	-	1	2	9	30	3	1	12	11	-	-
55-59	463	3	1	8	10	62	196	23	10	78	71	-	1
60	60	1	-	1	1	8	26	3	1	10	9	-	-
61	52	-	-	1	1	7	22	3	1	9	8	-	-
62	50	-	-	1	1	7	21	2	1	8	8	-	1
63	56	-	-	1	1	7	24	3	1	10	9	-	-
64	67	1	-	1	2	9	28	3	2	11	10	-	-
60-64	285	2	-	5	6	38	121	14	6	48	44	-	1
65	77	-	-	1	1	11	33	4	2	13	12	-	-
66	91	1	-	2	2	12	39	4	2	15	14	-	-
67	100	1	1	2	2	13	42	5	2	16	15	1	-
68	95	1	-	2	2	13	40	5	2	16	14	-	-
69	82	-	-	1	2	11	34	4	2	14	13	-	1
65-69	445	3	1	8	9	60	188	22	10	74	68	1	1
70-74	269	1	-	5	6	36	114	14	6	45	41	-	1
75-79	154	1	-	3	3	21	65	8	3	26	24	-	-
80-84	90	-	-	2	2	12	38	5	2	15	14	-	-
85-89	45	-	-	1	1	6	19	2	1	8	7	-	-
90+	34	-	-	-	-	5	15	2	-	6	6	-	-

Special Age Groups - Groupes d'âge particuliers

-1-14	4,537	27	8	81	94	611	1,921	228	98	760	695	6	8
-1-15	4,826	29	9	86	100	650	2,043	243	104	808	739	6	9
-1-16	5,103	31	10	91	106	687	2,159	257	110	854	781	7	10
-1-17	5,365	33	10	96	111	722	2,269	270	116	898	821	8	11
15-49	16,738	98	25	300	347	2,253	7,096	836	362	2,802	2,563	23	33
15-64	18,353	108	27	329	381	2,470	7,780	916	397	3,073	2,811	24	37
16-64	18,064	106	26	324	375	2,431	7,658	901	391	3,025	2,767	24	36
17-64	17,787	104	25	319	369	2,394	7,542	887	385	2,979	2,725	23	35
18-24	2,015	11	2	36	42	272	856	101	43	338	309	2	3
18-64	17,525	102	25	314	364	2,359	7,432	874	379	2,935	2,685	22	34
18+	18,562	107	26	333	385	2,499	7,871	927	401	3,109	2,845	23	36
25-44	12,313	72	18	221	255	1,657	5,221	614	267	2,061	1,886	17	24
45-64	3,197	19	5	57	67	430	1,355	159	69	536	490	3	7
65+	1,037	5	1	19	21	140	439	53	22	174	160	1	2
TOTAL	23,927	140	36	429	496	3,221	10,140	1,197	517	4,007	3,666	31	47

Median Age (Years) - Âge médian (années)

	31.2	31.0	31.0	31.3	31.2	31.2	31.2	31.2	31.2	31.2	31.2	30.5	31.5
--	------	------	------	------	------	------	------	------	------	------	------	------	------

Table 4.17 Emigrants by Sex, Age⁹ and Province or Territory of Origin, 1997-1998⁷ (P) - continuedTableau 4.17 Émigrants selon le sexe, l'âge⁹ et la province ou le territoire d'origine, 1997-1998⁷ (P) - suite

Sex and Age - Sexe et âge	CANADA	NFLD. - T.-N.	P.E.I. - Î.-P.-É.	N.S. - N.-É.	N.B. - N.-B.	QUE. - QC	ONT.	MAN.	SASK.	ALTA. - ALB.	B.C. - C.-B.	YUKON	N.W.T. - T.N.-O.
Both Sexes - Sexes réunis													
All Ages - Tous âges	49,696	293	74	890	1,032	6,694	21,059	2,480	1,075	8,322	7,616	65	96
-1 ¹⁰	96	-	-	2	2	13	41	5	2	16	15	-	-
0	222	2	-	4	4	30	95	11	5	37	34	-	-
1	411	2	-	8	8	56	175	20	8	69	63	1	1
2	488	2	-	8	10	66	208	25	11	82	76	-	-
3	557	4	1	10	12	75	235	28	12	94	85	-	1
4	613	4	2	11	13	82	258	31	13	102	93	2	2
0-4	2,291	14	3	41	47	309	971	115	49	384	351	3	4
5	653	4	-	12	14	88	276	33	14	109	100	2	1
6	680	4	-	12	14	92	288	34	15	115	104	1	1
7	702	4	2	12	14	94	297	35	15	118	108	1	2
8	713	4	2	13	15	96	302	36	15	119	109	-	2
9	715	4	2	13	15	96	303	36	16	119	109	1	1
5-9	3,463	20	6	62	72	466	1,466	174	75	580	530	5	7
10	713	4	2	13	14	95	301	36	16	119	109	2	2
11	704	4	2	12	14	95	298	35	16	118	107	1	2
12	683	4	2	12	14	93	290	34	14	115	105	-	-
13	660	4	-	12	14	90	280	34	14	110	102	-	-
14	630	4	-	12	14	84	266	31	14	106	96	1	2
10-14	3,390	20	6	61	70	457	1,435	170	74	568	519	4	6
15	607	4	2	11	13	82	256	31	13	101	92	-	2
16	599	4	2	11	13	80	251	30	13	100	91	2	2
17	566	4	-	10	11	76	239	28	12	95	87	2	2
18	511	2	-	10	11	69	218	25	11	86	79	-	-
19	454	2	-	8	9	62	194	23	10	76	70	-	-
15-19	2,737	16	4	50	57	369	1,158	137	59	458	419	4	6
20	405	2	-	7	9	55	172	20	9	68	62	-	1
21	339	2	-	6	7	47	144	17	7	57	52	-	-
22	374	3	-	7	7	50	159	19	9	63	57	-	-
23	567	3	2	10	12	76	240	28	12	94	87	1	2
24	851	5	2	15	18	114	360	43	18	142	130	2	2
20-24	2,536	15	4	45	53	342	1,075	127	55	424	388	3	5
25	1,114	6	2	20	23	150	473	55	24	187	170	2	2
26	1,392	8	2	25	29	187	590	70	30	233	214	2	2
27	1,588	10	2	28	32	215	672	79	34	267	244	2	3
28	1,637	11	2	28	36	222	693	79	35	275	252	2	2
29	1,592	10	2	28	33	214	673	79	35	267	245	2	4
25-29	7,323	45	10	129	153	988	3,101	362	158	1,229	1,125	10	13
30	1,557	10	2	27	32	210	658	77	34	261	240	2	4
31	1,511	10	2	27	32	204	641	74	32	253	232	2	2
32	1,468	10	2	26	30	197	621	74	32	246	225	2	3
33	1,416	8	2	26	29	190	601	71	31	237	217	2	2
34	1,369	8	2	24	28	185	581	68	30	229	210	2	2
30-34	7,321	46	10	130	151	986	3,102	364	159	1,226	1,124	10	13
35	1,309	8	2	24	26	176	555	65	28	219	200	2	4
36	1,233	7	2	22	26	166	524	61	27	206	188	2	2
37	1,174	7	1	21	24	158	499	59	26	196	180	1	2
38	1,149	7	2	21	24	154	487	58	25	192	175	2	2
39	1,140	6	2	20	24	154	484	57	24	191	175	1	2
35-39	6,005	35	9	108	124	808	2,549	300	130	1,004	918	8	12
40	1,129	7	2	20	24	151	478	56	25	189	172	2	3
41	1,115	6	2	20	23	150	473	56	24	186	171	2	2
42	1,081	6	2	19	22	146	459	54	23	181	165	2	2
43	1,020	6	2	19	21	137	433	51	22	170	156	1	2
44	936	5	-	17	20	126	398	47	20	157	144	-	2
40-44	5,281	30	8	95	110	710	2,241	264	114	883	808	7	11

Table 4.17 Emigrants by Sex, Age⁹ and Province or Territory of Origin, 1997-1998⁷ (P) - concludedTableau 4.17 Émigrants selon le sexe, l'âge⁹ et la province ou le territoire d'origine, 1997-1998⁷ (P) - fin

Sex and Age - Sexe et âge	CANADA	NFLD. - T.-N.	P.E.I. - Î.-P.-É.	N.S. - N.-É.	N.B. - N.-B.	QUE. - QC	ONT.	MAN.	SASK.	ALTA. - ALB.	B.C. - C.-B.	YUKON	N.W.T. - T.N.-O.
Both Sexes - Sexes réunis													
45	860	5	2	15	18	115	365	43	18	143	132	2	2
46	782	4	2	14	16	105	331	39	17	131	119	2	2
47	708	4	2	12	15	95	299	36	16	118	108	1	2
48	637	4	-	12	13	86	270	32	14	107	98	-	1
49	574	3	-	11	12	78	245	28	12	97	88	-	-
45-49	3,561	20	6	64	74	479	1,510	178	77	596	545	5	7
50	521	3	2	9	11	70	219	26	11	87	79	2	2
51	463	3	1	9	10	62	194	23	10	77	71	1	2
52	403	2	-	7	8	55	172	20	9	68	62	-	-
53	355	2	-	7	7	48	151	17	8	60	55	-	-
54	312	2	-	5	7	42	133	16	7	52	48	-	-
50-54	2,054	12	3	37	43	277	869	102	45	344	315	3	4
55	275	2	1	5	5	37	115	14	6	46	42	-	2
56	237	2	-	4	5	32	101	11	5	40	37	-	-
57	206	2	1	4	4	27	87	11	5	34	31	-	-
58	176	-	-	3	4	24	75	9	4	30	27	-	-
59	154	-	-	3	4	21	66	7	3	26	24	-	-
55-59	1,048	6	2	19	22	141	444	52	23	176	161	-	2
60	135	2	-	3	3	18	57	7	3	22	20	-	-
61	113	1	-	2	2	15	48	6	2	19	18	-	-
62	108	-	-	2	2	15	45	5	2	18	17	-	2
63	114	-	-	2	2	15	49	6	2	20	18	-	-
64	136	1	1	2	4	18	57	6	4	22	20	1	-
60-64	606	4	1	11	13	81	256	30	13	101	93	1	2
65	151	-	-	2	2	21	65	8	3	26	24	-	-
66	180	1	1	4	4	24	76	8	4	30	27	1	-
67	191	1	1	4	4	25	81	10	4	31	29	1	-
68	184	2	-	4	4	25	77	9	4	31	28	-	-
69	163	1	-	2	4	22	68	8	4	27	25	-	2
65-69	869	5	2	16	18	117	367	43	19	145	133	2	2
70-74	561	3	-	10	12	75	238	29	12	94	86	-	2
75-79	279	2	-	5	6	38	118	14	6	47	43	-	-
80-84	148	-	-	3	3	20	63	8	3	25	23	-	-
85-89	74	-	-	2	2	10	31	3	2	13	11	-	-
90+	53	-	-	-	-	8	24	3	-	9	9	-	-

Special Age Groups - Groupes d'âge particuliers

-1-14	9,240	54	15	166	191	1,245	3,913	464	200	1,548	1,415	12	17
-1-15	9,847	58	17	177	204	1,327	4,169	495	213	1,649	1,507	12	19
-1-16	10,446	62	19	188	217	1,407	4,420	525	226	1,749	1,598	14	21
-1-17	11,012	66	19	198	228	1,483	4,659	553	238	1,844	1,685	16	23
15-49	34,764	207	51	621	722	4,682	14,736	1,732	752	5,820	5,327	47	67
15-64	38,472	229	57	688	800	5,181	16,305	1,916	833	6,441	5,896	51	75
16-64	37,865	225	55	677	787	5,099	16,049	1,885	820	6,340	5,804	51	73
17-64	37,266	221	53	666	774	5,019	15,798	1,855	807	6,240	5,713	49	71
18-24	3,501	19	4	63	73	473	1,487	175	76	586	537	3	5
18-64	36,700	217	53	656	763	4,943	15,559	1,827	795	6,145	5,626	47	69
18+	38,684	227	55	692	804	5,211	16,400	1,927	837	6,478	5,931	49	73
25-44	25,930	156	37	462	538	3,492	10,993	1,290	561	4,342	3,975	35	49
45-64	7,269	42	12	131	152	978	3,079	362	158	1,217	1,114	9	15
65+	1,984	10	2	36	41	268	841	100	42	333	305	2	4
TOTAL	49,696	293	74	890	1,032	6,694	21,059	2,480	1,075	8,322	7,616	65	96

Median Age (Years) - Âge médian (années)

	32.0	31.6	32.0	32.0	31.9	31.9	32.0	32.0	32.0	32.0	32.0	31.8	32.3
--	------	------	------	------	------	------	------	------	------	------	------	------	------

Table 4.18 Non-permanent Residents by Sex and Age, Canada, Provinces and Territories, July 1, 1998 (P)

Tableau 4.18 Résidents non permanents selon le sexe et l'âge, Canada, provinces et territoires au 1^{er} juillet 1998 (P)

Sex and Age - Sexe et âge	CANADA	NFLD. - T.-N.	P.E.I. - Î.-P.-É.	N.S. - N.-É.	N.B. - N.-B.	QUE. - QC	ONT.	MAN.	SASK.	ALTA. - ALB.	B.C. - C.-B.	YUKON	N.W.T. - T.N.-O.
Males - Masculin													
All Ages - Tous âges	125,523	934	136	1,955	1,085	27,297	56,192	2,665	2,264	9,856	23,001	41	97
0	108	-	-	-	1	49	48	-	1	2	7	-	-
1	411	2	-	-	-	196	186	1	-	4	22	-	-
2	613	2	-	2	-	246	320	5	-	6	32	-	-
3	711	2	-	-	-	262	391	3	-	6	47	-	-
4	792	1	-	-	-	303	416	5	1	16	50	-	-
0-4	2,635	7	-	2	1	1,056	1,361	14	2	34	158	-	-
5	975	3	-	7	3	325	525	6	6	25	75	-	-
6	1,302	8	1	7	7	370	674	12	14	77	131	-	1
7	1,381	10	1	10	8	346	726	24	11	83	162	-	-
8	1,332	6	1	13	8	353	715	11	12	82	131	-	-
9	1,300	10	-	8	4	333	685	15	17	70	158	-	-
5-9	6,290	37	3	45	30	1,727	3,325	68	60	337	657	-	1
10	1,345	10	1	8	5	350	720	17	22	57	155	-	-
11	1,176	4	1	6	9	307	631	13	14	51	140	-	-
12	1,161	12	-	7	9	303	585	11	13	69	152	-	-
13	1,140	9	-	6	4	276	585	18	13	49	177	1	2
14	1,306	8	1	8	6	275	633	21	24	68	262	-	-
10-14	6,128	43	3	35	33	1,511	3,154	80	86	294	886	1	2
15	1,508	10	-	10	7	263	711	19	29	98	359	-	2
16	1,858	8	3	17	14	288	801	27	34	107	556	-	3
17	2,236	9	1	36	13	302	923	55	57	182	658	-	-
18	2,661	7	2	56	9	369	1,049	53	55	250	800	1	10
19	3,245	4	3	60	28	512	1,158	83	72	370	952	1	2
15-19	11,508	38	9	179	71	1,734	4,642	237	247	1,007	3,325	2	17
20	3,362	7	-	79	54	610	1,253	85	64	349	859	1	1
21	4,069	11	1	117	35	778	1,488	119	71	402	1,045	-	2
22	4,629	15	3	114	50	909	1,591	160	81	430	1,273	1	2
23	5,025	26	3	86	54	1,045	1,713	153	115	479	1,349	-	2
24	5,400	22	6	120	56	1,063	1,843	144	119	528	1,498	1	-
20-24	22,485	81	13	516	249	4,405	7,888	661	450	2,188	6,024	3	7
25	5,065	24	3	86	30	1,090	1,785	120	97	488	1,341	-	1
26	4,724	24	3	63	43	1,101	1,809	103	82	365	1,127	1	3
27	4,383	29	8	73	41	1,115	1,752	118	83	329	831	2	2
28	4,093	38	3	60	30	1,104	1,741	79	71	263	700	2	2
29	3,909	36	3	60	23	980	1,711	82	85	286	638	-	5
25-29	22,174	151	20	342	167	5,390	8,798	502	418	1,731	4,637	5	13
30	4,065	33	3	56	34	1,038	1,819	78	61	299	642	2	-
31	4,024	28	2	56	26	1,015	1,885	87	72	299	553	1	-
32	3,799	37	3	58	19	877	1,849	59	78	281	531	2	5
33	3,665	31	5	57	34	868	1,743	87	69	269	500	-	2
34	3,255	28	3	49	21	709	1,636	68	55	233	450	-	3
30-34	18,808	157	16	276	134	4,507	8,932	379	335	1,381	2,676	5	10
35	3,065	29	3	54	29	678	1,531	65	66	217	391	1	1
36	2,851	20	3	39	22	680	1,421	56	50	208	348	2	2
37	2,595	27	2	62	25	566	1,278	45	39	188	359	1	3
38	2,537	33	1	32	19	535	1,313	47	40	181	334	-	2
39	2,382	26	4	40	22	488	1,200	34	41	202	325	-	-
35-39	13,430	135	13	227	117	2,947	6,743	247	236	996	1,757	4	8
40	2,188	21	3	36	18	455	1,119	42	38	174	276	1	5
41	2,085	22	1	32	29	420	1,044	36	35	163	300	1	2
42	1,768	16	2	29	22	351	897	46	26	118	258	-	3
43	1,616	24	3	11	14	320	850	30	37	113	208	1	5
44	1,440	17	2	18	13	269	782	24	30	117	165	2	1
40-44	9,097	100	11	126	96	1,815	4,692	178	166	685	1,207	5	16

Table 4.18 Non-permanent Residents by Sex and Age, Canada, Provinces and Territories, July 1, 1998 (P) - continued

Tableau 4.18 Résidents non permanents selon le sexe et l'âge, Canada, provinces et territoires au 1^{er} juillet 1998 (P) - suite

Sex and Age - Sexe et âge	CANADA	NFLD. - T.-N.	P.E.I. - Î.-P.-É.	N.S. - N.-É.	N.B. - N.-B.	QUE. - QC	ONT.	MAN.	SASK.	ALTA. - ALB.	B.C. - C.-B.	YUKON	N.W.T. - T.N.-O.
Males - Masculin													
45	1,341	14	2	28	12	231	710	28	27	114	168	2	5
46	1,216	15	4	22	13	214	623	24	21	117	162	1	-
47	1,102	14	7	20	15	186	550	26	23	102	159	-	-
48	1,049	10	3	12	10	185	570	15	18	82	141	1	2
49	994	14	2	16	17	151	500	21	19	102	149	-	3
45-49	5,702	67	18	98	67	967	2,953	114	108	517	779	4	10
50	797	17	3	11	9	139	403	16	10	87	97	-	5
51	731	15	2	10	7	116	401	14	18	56	91	1	-
52	629	13	3	6	7	96	333	17	11	61	81	1	-
53	618	10	1	14	12	94	318	17	8	66	78	-	-
54	511	16	2	8	11	64	261	15	9	55	64	1	5
50-54	3,286	71	11	49	46	509	1,716	79	56	325	411	3	10
55	457	10	1	6	7	65	210	13	8	65	71	1	-
56	442	9	6	8	10	74	200	16	12	48	59	-	-
57	376	7	6	2	10	67	201	9	6	30	35	3	-
58	336	4	2	6	6	63	164	6	6	30	49	-	-
59	283	5	-	5	3	57	138	11	3	19	42	-	-
55-59	1,894	35	15	27	36	326	913	55	35	192	256	4	-
60	249	5	1	2	6	50	118	11	2	20	33	1	-
61	206	2	1	3	7	38	98	3	9	18	27	-	-
62	190	2	-	3	2	37	92	4	4	20	22	1	3
63	166	-	-	6	6	31	83	7	2	14	17	-	-
64	165	-	1	1	1	34	85	7	4	13	19	-	-
60-64	976	9	3	15	22	190	476	32	21	85	118	2	3
65	120	-	-	2	2	32	49	7	4	12	12	-	-
66	128	1	-	1	1	23	66	1	7	18	10	-	-
67	121	-	-	1	1	23	68	2	7	8	11	-	-
68	94	-	-	2	1	14	43	2	9	8	15	-	-
69	98	-	-	1	1	16	61	2	2	5	10	-	-
65-69	561	1	-	7	6	108	287	14	29	51	58	-	-
70-74	284	1	1	6	5	59	153	5	8	17	28	1	-
75-79	149	-	-	4	5	29	85	-	5	8	11	2	-
80-84	70	-	-	-	-	12	42	-	1	6	9	-	-
85-89	30	-	-	1	-	4	20	-	-	2	3	-	-
90+	16	1	-	-	-	1	12	-	1	-	1	-	-

Special Age Groups - Groupes d'âge particuliers

0-14	15,053	87	6	82	64	4,294	7,840	162	148	665	1,701	1	3
0-15	16,561	97	6	92	71	4,557	8,551	181	177	763	2,060	1	5
0-16	18,419	105	9	109	85	4,845	9,352	208	211	870	2,616	1	8
0-17	20,655	114	10	145	98	5,147	10,275	263	268	1,052	3,274	1	8
15-49	103,204	729	100	1,764	901	21,765	44,648	2,318	1,960	8,505	20,405	28	81
15-64	109,360	844	129	1,855	1,005	22,790	47,753	2,484	2,072	9,107	21,190	37	94
16-64	107,852	834	129	1,845	998	22,527	47,042	2,465	2,043	9,009	20,831	37	92
17-64	105,994	826	126	1,828	984	22,239	46,241	2,438	2,009	8,902	20,275	37	89
18-24	28,391	92	18	632	286	5,286	10,095	797	577	2,808	7,776	5	19
18-64	103,758	817	125	1,792	971	21,937	45,318	2,383	1,952	8,720	19,617	37	89
18+	104,868	820	126	1,810	987	22,150	45,917	2,402	1,996	8,804	19,727	40	89
25-44	63,509	543	60	971	514	14,659	29,165	1,306	1,155	4,793	10,277	19	47
45-64	11,858	182	47	189	171	1,992	6,058	280	220	1,119	1,564	13	23
65+	1,110	3	1	18	16	213	599	19	44	84	110	3	-
TOTAL	125,523	934	136	1,955	1,085	27,297	56,192	2,665	2,264	9,856	23,001	41	97

Median Age (Years) - Âge médian (années)

	27.9	33.4	36.3	27.7	29.6	27.9	29.4	27.4	28.4	27.7	25.3	40.5	34.5
--	------	------	------	------	------	------	------	------	------	------	------	------	------

Table 4.18 Non-permanent Residents by Sex and Age, Canada, Provinces and Territories, July 1, 1998 (P) - continued

Tableau 4.18 Résidents non permanents selon le sexe et l'âge, Canada, provinces et territoires au 1^{er} juillet 1998 (P) - suite

Sex and Age - Sexe et âge	CANADA	NFLD. - T.-N.	P.E.I. - Î.-P.-É.	N.S. - N.-É.	N.B. - N.-B.	QUE. - QC	ONT.	MAN.	SASK.	ALTA. - ALB.	B.C. - C.-B.	YUKON	N.W.T. - T.N.-O.
Females - Féminin													
All Ages - Tous âges	93,224	357	85	1,288	536	19,960	38,790	1,619	1,383	7,001	22,087	26	92
0	88	-	-	-	-	46	35	2	-	-	5	-	-
1	366	-	-	-	-	174	161	3	1	6	21	-	-
2	574	-	-	-	-	223	306	9	-	6	30	-	-
3	659	1	-	3	-	266	326	4	-	14	45	-	-
4	763	1	-	3	-	264	431	2	-	11	51	-	-
0-4	2,450	2	-	6	-	973	1,259	20	1	37	152	-	-
5	944	4	1	6	-	311	506	7	3	27	79	-	-
6	1,226	11	1	8	4	360	635	8	12	49	138	-	-
7	1,257	9	1	16	6	368	627	13	14	60	143	-	-
8	1,233	10	1	10	2	305	653	8	16	88	140	-	-
9	1,267	18	-	16	6	344	657	23	16	63	122	-	2
5-9	5,927	52	4	56	18	1,688	3,078	59	61	287	622	-	2
10	1,215	8	1	11	7	343	656	12	11	67	99	-	-
11	1,063	4	-	11	7	288	516	6	22	54	153	-	2
12	1,134	11	1	8	6	297	594	13	12	57	135	-	-
13	999	10	2	6	4	253	493	13	16	45	157	-	-
14	1,070	6	1	3	6	270	512	12	11	65	184	-	-
10-14	5,481	39	5	39	30	1,451	2,771	56	72	288	728	-	2
15	1,172	5	-	6	4	241	522	19	16	85	274	-	-
16	1,548	7	1	18	3	229	659	36	34	98	462	-	1
17	2,215	3	6	46	20	322	850	73	72	211	608	1	3
18	2,706	10	7	59	28	401	991	73	52	240	837	3	5
19	3,339	7	3	75	37	473	1,172	78	61	292	1,135	1	5
15-19	10,980	32	17	204	92	1,666	4,194	279	235	926	3,316	5	14
20	3,760	5	1	106	29	545	1,281	82	62	317	1,328	2	2
21	4,625	12	1	117	41	660	1,549	121	75	407	1,640	-	2
22	4,779	10	4	116	22	657	1,591	98	83	454	1,742	2	-
23	4,699	15	5	89	40	755	1,646	106	62	448	1,533	-	-
24	4,413	12	3	70	31	720	1,498	81	62	395	1,537	1	3
20-24	22,276	54	14	498	163	3,337	7,565	488	344	2,021	7,780	5	7
25	4,200	10	5	73	25	730	1,371	76	68	401	1,432	1	8
26	3,824	14	6	50	21	773	1,339	62	62	330	1,157	2	8
27	3,193	11	3	29	15	699	1,195	57	60	270	850	2	2
28	2,855	16	3	39	15	672	1,117	52	39	240	654	2	6
29	2,587	7	4	34	14	597	1,014	30	43	236	599	1	8
25-29	16,659	58	21	225	90	3,471	6,036	277	272	1,477	4,692	8	32
30	2,469	11	6	23	21	605	1,023	36	38	199	506	-	1
31	2,346	7	3	24	6	551	1,042	39	41	183	447	1	2
32	2,179	6	1	23	12	533	975	32	29	186	378	1	3
33	2,086	12	1	18	8	503	955	48	38	164	338	1	-
34	1,778	7	-	19	9	448	842	19	26	114	294	-	-
30-34	10,858	43	11	107	56	2,640	4,837	174	172	846	1,963	3	6
35	1,618	10	1	10	7	389	755	27	21	95	300	-	3
36	1,581	2	1	9	9	420	736	20	19	98	261	1	5
37	1,373	10	-	9	3	361	632	20	20	85	233	-	-
38	1,291	5	1	8	8	307	584	29	17	101	229	-	2
39	1,179	4	1	17	9	296	562	9	13	63	202	-	3
35-39	7,042	31	4	53	36	1,773	3,269	105	90	442	1,225	1	13
40	1,119	4	-	16	2	285	514	22	12	75	189	-	-
41	998	5	-	6	3	246	472	9	16	69	170	-	2
42	820	5	-	3	5	183	408	19	16	54	126	-	1
43	756	2	-	9	2	182	345	10	9	58	137	-	2
44	687	2	-	3	1	155	347	6	6	54	110	1	2
40-44	4,380	18	-	37	13	1,051	2,086	66	59	310	732	1	7

Table 4.18 Non-permanent Residents by Sex and Age, Canada, Provinces and Territories, July 1, 1998 (P) - continued

Tableau 4.18 Résidents non permanents selon le sexe et l'âge, Canada, provinces et territoires au 1^{er} juillet 1998 (P) - suite

Sex and Age - Sexe et âge	CANADA	NFLD. - T.-N.	P.E.I. - Î.-P.-É.	N.S. - N.-É.	N.B. - N.-B.	QUE. - QC	ONT.	MAN.	SASK.	ALTA. - ALB.	B.C. - C.-B.	YUKON	N.W.T. - T.N.-O.
Females - Féminin													
45	641	2	1	5	3	167	300	6	10	43	104	-	-
46	547	3	1	5	2	141	275	9	8	26	77	-	-
47	554	2	1	7	7	131	251	11	3	49	90	-	2
48	462	2	-	3	-	131	210	7	10	27	70	-	2
49	416	-	-	5	1	108	189	10	4	26	70	-	3
45-49	2,620	9	3	25	13	678	1,225	43	35	171	411	-	7
50	331	1	1	2	2	71	160	10	3	24	56	1	-
51	338	5	-	1	3	97	167	3	2	18	42	-	-
52	253	2	1	5	4	61	139	1	-	14	26	-	-
53	279	3	-	5	1	66	137	2	6	24	33	-	2
54	227	1	-	1	2	56	117	4	4	13	29	-	-
50-54	1,428	12	2	14	12	351	720	20	15	93	186	1	2
55	218	-	-	1	-	58	108	3	6	11	31	-	-
56	228	2	-	5	1	66	119	6	1	11	16	1	-
57	194	1	-	1	-	64	93	2	1	6	26	-	-
58	192	-	1	-	3	61	94	3	1	7	22	-	-
59	177	-	1	2	-	60	87	-	2	6	19	-	-
55-59	1,009	3	2	9	4	309	501	14	11	41	114	1	-
60	146	-	1	-	-	41	78	-	-	7	19	-	-
61	129	-	-	1	-	35	72	1	2	1	16	1	-
62	124	-	-	2	-	43	63	2	1	1	12	-	-
63	139	-	-	2	-	41	68	1	2	10	15	-	-
64	135	-	-	-	1	38	80	1	2	6	7	-	-
60-64	673	-	1	5	1	198	361	5	7	25	69	1	-
65	134	-	-	1	-	40	73	-	1	4	15	-	-
66	143	-	-	-	1	41	84	-	1	6	10	-	-
67	122	1	-	-	-	47	64	3	1	-	6	-	-
68	106	1	1	-	-	22	71	1	-	-	10	-	-
69	112	-	-	1	-	29	68	1	-	2	11	-	-
65-69	617	2	1	2	1	179	360	5	3	12	52	-	-
70-74	417	1	-	3	3	112	262	5	2	6	23	-	-
75-79	175	-	-	2	1	52	103	2	2	5	8	-	-
80-84	129	1	-	1	-	21	85	-	-	12	9	-	-
85-89	68	-	-	-	2	9	50	1	2	1	3	-	-
90+	35	-	-	2	1	1	28	-	-	1	2	-	-

Special Age Groups - Groupes d'âge particuliers

0-14	13,858	93	9	101	48	4,112	7,108	135	134	612	1,502	-	4
0-15	15,030	98	9	107	52	4,353	7,630	154	150	697	1,776	-	4
0-16	16,578	105	10	125	55	4,582	8,289	190	184	795	2,238	-	5
0-17	18,793	108	16	171	75	4,904	9,139	263	256	1,006	2,846	1	8
15-49	74,815	245	70	1,149	463	14,616	29,212	1,432	1,207	6,193	20,119	23	86
15-64	77,925	260	75	1,177	480	15,474	30,794	1,471	1,240	6,352	20,488	26	88
16-64	76,753	255	75	1,171	476	15,233	30,272	1,452	1,224	6,267	20,214	26	88
17-64	75,205	248	74	1,153	473	15,004	29,613	1,416	1,190	6,169	19,752	26	87
18-24	28,321	71	24	632	228	4,211	9,728	639	457	2,553	9,752	9	17
18-64	72,990	245	68	1,107	453	14,682	28,763	1,343	1,118	5,958	19,144	25	84
18+	74,431	249	69	1,117	461	15,056	29,651	1,356	1,127	5,995	19,241	25	84
25-44	38,939	150	36	422	195	8,935	16,228	622	593	3,075	8,612	13	58
45-64	5,730	24	8	53	30	1,536	2,807	82	68	330	780	3	9
65+	1,441	4	1	10	8	374	888	13	9	37	97	-	-
TOTAL	93,224	357	85	1,288	536	19,960	38,790	1,619	1,383	7,001	22,087	26	92

Median Age (Years) - Âge médian (années)

	24.9	25.0	25.5	23.0	23.9	26.2	25.4	23.9	24.7	24.9	24.0	27.0	28.5
--	------	------	------	------	------	------	------	------	------	------	------	------	------

Table 4.18 Non-permanent Residents by Sex and Age, Canada, Provinces and Territories, July 1, 1998 (P) - continued

Tableau 4.18 Résidents non permanents selon le sexe et l'âge, Canada, provinces et territoires au 1^{er} juillet 1998 (P) - suite

Sex and Age - Sexe et âge	CANADA	NFLD. - T.-N.	P.E.I. - Î.-P.-É.	N.S. - N.-É.	N.B. - N.-B.	QUE. - QC	ONT.	MAN.	SASK.	ALTA. - ALB.	B.C. - C.-B.	YUKON	N.W.T. - T.N.-O.
Both Sexes - Sexes réunis													
All Ages - Tous âges	218,747	1,291	221	3,243	1,621	47,257	94,982	4,284	3,647	16,857	45,088	67	189
0	196	-	-	-	1	95	83	2	1	2	12	-	-
1	777	2	-	-	-	370	347	4	1	10	43	-	-
2	1,187	2	-	2	-	469	626	14	-	12	62	-	-
3	1,370	3	-	3	-	528	717	7	-	20	92	-	-
4	1,555	2	-	3	-	567	847	7	1	27	101	-	-
0-4	5,085	9	-	8	1	2,029	2,620	34	3	71	310	-	-
5	1,919	7	1	13	3	636	1,031	13	9	52	154	-	-
6	2,528	19	2	15	11	730	1,309	20	26	126	269	-	1
7	2,638	19	2	26	14	714	1,353	37	25	143	305	-	-
8	2,565	16	2	23	10	658	1,368	19	28	170	271	-	-
9	2,567	28	-	24	10	677	1,342	38	33	133	280	-	2
5-9	12,217	89	7	101	48	3,415	6,403	127	121	624	1,279	-	3
10	2,560	18	2	19	12	693	1,376	29	33	124	254	-	-
11	2,239	8	1	17	16	595	1,147	19	36	105	293	-	2
12	2,295	23	1	15	15	600	1,179	24	25	126	287	-	-
13	2,139	19	2	12	8	529	1,078	31	29	94	334	1	2
14	2,376	14	2	11	12	545	1,145	33	35	133	446	-	-
10-14	11,609	82	8	74	63	2,962	5,925	136	158	582	1,614	1	4
15	2,680	15	-	16	11	504	1,233	38	45	183	633	-	2
16	3,406	15	4	35	17	517	1,460	63	68	205	1,018	-	4
17	4,451	12	7	82	33	624	1,773	128	129	393	1,266	1	3
18	5,367	17	9	115	37	770	2,040	126	107	490	1,637	4	15
19	6,584	11	6	135	65	985	2,330	161	133	662	2,087	2	7
15-19	22,488	70	26	383	163	3,400	8,836	516	482	1,933	6,641	7	31
20	7,122	12	1	185	83	1,155	2,534	167	126	666	2,187	3	3
21	8,694	23	2	234	76	1,438	3,037	240	146	809	2,685	-	4
22	9,408	25	7	230	72	1,566	3,182	258	164	884	3,015	3	2
23	9,724	41	8	175	94	1,800	3,359	259	177	927	2,882	-	2
24	9,813	34	9	190	87	1,783	3,341	225	181	923	3,035	2	3
20-24	44,761	135	27	1,014	412	7,742	15,453	1,149	794	4,209	13,804	8	14
25	9,265	34	8	159	55	1,820	3,156	196	165	889	2,773	1	9
26	8,548	38	9	113	64	1,874	3,148	165	144	695	2,284	3	11
27	7,576	40	11	102	56	1,814	2,947	175	143	599	1,681	4	4
28	6,948	54	6	99	45	1,776	2,858	131	110	503	1,354	4	8
29	6,496	43	7	94	37	1,577	2,725	112	128	522	1,237	1	13
25-29	38,833	209	41	567	257	8,861	14,834	779	690	3,208	9,329	13	45
30	6,534	44	9	79	55	1,643	2,842	114	99	498	1,148	2	1
31	6,370	35	5	80	32	1,566	2,927	126	113	482	1,000	2	2
32	5,978	43	4	81	31	1,410	2,824	91	107	467	909	3	8
33	5,751	43	6	75	42	1,371	2,698	135	107	433	838	1	2
34	5,033	35	3	68	30	1,157	2,478	87	81	347	744	-	3
30-34	29,666	200	27	383	190	7,147	13,769	553	507	2,227	4,639	8	16
35	4,683	39	4	64	36	1,067	2,286	92	87	312	691	1	4
36	4,432	22	4	48	31	1,100	2,157	76	69	306	609	3	7
37	3,968	37	2	71	28	927	1,910	65	59	273	592	1	3
38	3,828	38	2	40	27	842	1,897	76	57	282	563	-	4
39	3,561	30	5	57	31	784	1,762	43	54	265	527	-	3
35-39	20,472	166	17	280	153	4,720	10,012	352	326	1,438	2,982	5	21
40	3,307	25	3	52	20	740	1,633	64	50	249	465	1	5
41	3,083	27	1	38	32	666	1,516	45	51	232	470	1	4
42	2,588	21	2	32	27	534	1,305	65	42	172	384	-	4
43	2,372	26	3	20	16	502	1,195	40	46	171	345	1	7
44	2,127	19	2	21	14	424	1,129	30	36	171	275	3	3
40-44	13,477	118	11	163	109	2,866	6,778	244	225	995	1,939	6	23

Table 4.18 Non-permanent Residents by Sex and Age, Canada, Provinces and Territories, July 1, 1998 (P) - concluded

Tableau 4.18 Résidents non permanents selon le sexe et l'âge, Canada, provinces et territoires au 1^{er} juillet 1998 (P) - fin

Sex and Age - Sexe et âge	CANADA	NFLD. - T.-N.	P.E.I. - Î.-P.-É.	N.S. - N.-É.	N.B. - N.-B.	QUE. - QC	ONT.	MAN.	SASK.	ALTA. - ALB.	B.C. - C.-B.	YUKON	N.W.T. - T.N.-O.
Both Sexes - Sexes réunis													
45	1,982	16	3	33	15	398	1,010	34	37	157	272	2	5
46	1,763	18	5	27	15	355	898	33	29	143	239	1	-
47	1,656	16	8	27	22	317	801	37	26	151	249	-	2
48	1,511	12	3	15	10	316	780	22	28	109	211	1	4
49	1,410	14	2	21	18	259	689	31	23	128	219	-	6
45-49	8,322	76	21	123	80	1,645	4,178	157	143	688	1,190	4	17
50	1,128	18	4	13	11	210	563	26	13	111	153	1	5
51	1,069	20	2	11	10	213	568	17	20	74	133	1	-
52	882	15	4	11	11	157	472	18	11	75	107	1	-
53	897	13	1	19	13	160	455	19	14	90	111	-	2
54	738	17	2	9	13	120	378	19	13	68	93	1	5
50-54	4,714	83	13	63	58	860	2,436	99	71	418	597	4	12
55	675	10	1	7	7	123	318	16	14	76	102	1	-
56	670	11	6	13	11	140	319	22	13	59	75	1	-
57	570	8	6	3	10	131	294	11	7	36	61	3	-
58	528	4	3	6	9	124	258	9	7	37	71	-	-
59	460	5	1	7	3	117	225	11	5	25	61	-	-
55-59	2,903	38	17	36	40	635	1,414	69	46	233	370	5	-
60	395	5	2	2	6	91	196	11	2	27	52	1	-
61	335	2	1	4	7	73	170	4	11	19	43	1	-
62	314	2	-	5	2	80	155	6	5	21	34	1	3
63	305	-	-	8	6	72	151	8	4	24	32	-	-
64	300	-	1	1	2	72	165	8	6	19	26	-	-
60-64	1,649	9	4	20	23	388	837	37	28	110	187	3	3
65	254	-	-	3	2	72	122	7	5	16	27	-	-
66	271	1	-	1	2	64	150	1	8	24	20	-	-
67	243	1	-	1	1	70	132	5	8	8	17	-	-
68	200	1	1	2	1	36	114	3	9	8	25	-	-
69	210	-	-	2	1	45	129	3	2	7	21	-	-
65-69	1,178	3	1	9	7	287	647	19	32	63	110	-	-
70-74	701	2	1	9	8	171	415	10	10	23	51	1	-
75-79	324	-	-	6	6	81	188	2	7	13	19	2	-
80-84	199	1	-	1	-	33	127	-	1	18	18	-	-
85-89	98	-	-	1	2	13	70	1	2	3	6	-	-
90+	51	1	-	2	1	2	40	-	1	1	3	-	-

Special Age Groups - Groupes d'âge particuliers

0-14	28,911	180	15	183	112	8,406	14,948	297	282	1,277	3,203	1	7
0-15	31,591	195	15	199	123	8,910	16,181	335	327	1,460	3,836	1	9
0-16	34,997	210	19	234	140	9,427	17,641	398	395	1,665	4,854	1	13
0-17	39,448	222	26	316	173	10,051	19,414	526	524	2,058	6,120	2	16
15-49	178,019	974	170	2,913	1,364	36,381	73,860	3,750	3,167	14,698	40,524	51	167
15-64	187,285	1,104	204	3,032	1,485	38,264	78,547	3,955	3,312	15,459	41,678	63	182
16-64	184,605	1,089	204	3,016	1,474	37,760	77,314	3,917	3,267	15,276	41,045	63	180
17-64	181,199	1,074	200	2,981	1,457	37,243	75,854	3,854	3,199	15,071	40,027	63	176
18-24	56,712	163	42	1,264	514	9,497	19,823	1,436	1,034	5,361	17,528	14	36
18-64	176,748	1,062	193	2,899	1,424	36,619	74,081	3,726	3,070	14,678	38,761	62	173
18+	179,299	1,069	195	2,927	1,448	37,206	75,568	3,758	3,123	14,799	38,968	65	173
25-44	102,448	693	96	1,393	709	23,594	45,393	1,928	1,748	7,868	18,889	32	105
45-64	17,588	206	55	242	201	3,528	8,865	362	288	1,449	2,344	16	32
65+	2,551	7	2	28	24	587	1,487	32	53	121	207	3	-
TOTAL	218,747	1,291	221	3,243	1,621	47,257	94,982	4,284	3,647	16,857	45,088	67	189

Median Age (Years) - Âge médian (années)

	26.5	31.2	30.2	25.3	27.1	27.2	27.7	25.9	26.7	26.2	24.6	32.2	29.8
--	------	------	------	------	------	------	------	------	------	------	------	------	------

Table 4.19 Returning Canadians by Sex, Age⁹ and Province or Territory of Destination, 1997-1998⁷ (P)Tableau 4.19 Canadiens de retour selon le sexe, l'âge⁹ et la province ou le territoire de destination, 1997-1998⁷ (P)

Sex and Age - Sexe et âge	CANADA	NFLD. - T.-N.	P.E.I. - Î.-P.-É.	N.S. - N.-É.	N.B. - N.-B.	QUE. - QC	ONT.	MAN.	SASK.	ALTA. - ALB.	B.C. - C.-B.	YUKON	N.W.T. - T.N.-O.
Males - Masculin													
All Ages - Tous âges	11,720	71	18	204	248	1,575	4,970	581	259	1,963	1,792	17	22
-1 ¹⁰	36	-	-	1	1	5	15	2	1	6	5	-	-
0	83	1	-	1	2	11	35	4	2	14	13	-	-
1	119	1	-	2	2	16	51	6	3	20	18	-	-
2	120	1	-	2	3	16	51	6	3	20	18	-	-
3	121	1	-	2	3	16	51	6	3	20	19	-	-
4	122	1	-	2	3	16	52	6	3	20	19	-	-
0-4	565	5	-	9	13	75	240	28	14	94	87	-	-
5	122	1	-	2	3	16	52	6	3	20	19	-	-
6	122	1	-	2	3	16	52	6	3	20	19	-	-
7	124	1	-	2	3	17	52	6	3	21	19	-	-
8	124	1	-	2	3	17	52	6	3	21	19	-	-
9	125	1	-	2	3	17	53	6	3	21	19	-	-
5-9	617	5	-	10	15	83	261	30	15	103	95	-	-
10	126	1	-	2	3	17	54	6	3	21	19	-	-
11	132	1	-	2	3	18	56	7	3	22	20	-	-
12	133	1	-	2	3	18	57	7	3	22	20	-	-
13	129	1	-	2	3	17	55	6	3	22	20	-	-
14	125	1	-	2	3	17	53	6	3	21	19	-	-
10-14	645	5	-	10	15	87	275	32	15	108	98	-	-
15	122	1	-	2	3	16	52	6	3	20	19	-	-
16	118	1	-	2	2	16	50	6	3	20	18	-	-
17	129	1	-	2	3	17	55	6	3	22	20	-	-
18	164	1	-	3	3	22	70	8	4	28	25	-	-
19	217	1	1	4	4	29	91	11	5	36	33	1	1
15-19	750	5	1	13	15	100	318	37	18	126	115	1	1
20	265	2	1	5	5	35	112	13	6	44	40	1	1
21	312	2	1	5	6	42	132	15	7	52	48	1	1
22	349	2	1	6	7	47	148	17	8	58	53	1	1
23	369	2	1	6	8	50	156	18	8	62	56	1	1
24	379	2	1	7	8	51	160	19	8	63	58	1	1
20-24	1,674	10	5	29	34	225	708	82	37	279	255	5	5
25	385	2	1	7	8	52	163	19	8	64	59	1	1
26	393	2	1	7	8	53	166	20	8	66	60	1	1
27	388	2	1	7	8	52	165	19	8	65	59	1	1
28	370	2	1	6	8	50	157	18	8	62	56	1	1
29	341	2	1	6	7	46	144	17	7	57	52	1	1
25-29	1,877	10	5	33	39	253	795	93	39	314	286	5	5
30	309	2	1	5	6	41	131	15	7	52	47	1	1
31	277	2	1	5	6	37	116	14	6	46	42	1	1
32	246	1	1	4	5	33	104	12	5	41	38	1	1
33	233	1	1	4	5	31	98	12	5	39	35	1	1
34	226	1	1	4	5	30	95	11	5	38	34	1	1
30-34	1,291	7	5	22	27	172	544	64	28	216	196	5	5
35	217	1	1	4	4	29	91	11	5	36	33	1	1
36	208	1	1	4	4	28	88	10	4	35	32	-	1
37	198	1	-	4	4	27	84	10	4	33	30	-	1
38	191	1	-	3	4	26	81	10	4	32	29	-	1
39	184	1	-	3	4	25	78	9	4	31	28	-	1
35-39	998	5	2	18	20	135	422	50	21	167	152	1	5
40	179	1	-	3	4	24	76	9	4	30	27	-	1
41	172	1	-	3	4	23	73	9	4	29	26	-	-
42	167	1	-	3	3	23	71	8	4	28	26	-	-
43	162	1	-	3	3	22	69	8	4	27	25	-	-
44	158	1	-	3	3	21	68	8	3	27	24	-	-
40-44	838	5	-	15	17	113	357	42	19	141	128	-	1

Table 4.19 Returning Canadians by Sex, Age⁹ and Province or Territory of Destination, 1997-1998⁷ (P) - continuedTableau 4.19 Canadiens de retour selon le sexe, l'âge⁹ et la province ou le territoire de destination, 1997-1998⁷ (P) - suite

Sex and Age - Sexe et âge	CANADA	NFLD. - T.-N.	P.E.I. - Î.-P.-É.	N.S. - N.-É.	N.B. - N.-B.	QUE. - QC	ONT.	MAN.	SASK.	ALTA. - ALB.	B.C. - C.-B.	YUKON	N.W.T. - T.N.-O.
Males - Masculin													
45	155	1	-	3	3	21	66	8	3	26	24	-	-
46	154	1	-	3	3	21	65	8	3	26	24	-	-
47	148	1	-	3	3	20	63	7	3	25	23	-	-
48	136	1	-	2	3	18	58	7	3	23	21	-	-
49	124	1	-	2	3	17	52	6	3	21	19	-	-
45-49	717	5	-	13	15	97	304	36	15	121	111	-	-
50	109	1	-	2	2	15	47	5	2	18	17	-	-
51	97	1	-	2	2	13	41	5	2	16	15	-	-
52	87	1	-	2	2	12	37	4	2	14	13	-	-
53	84	1	-	2	2	11	35	4	2	14	13	-	-
54	84	1	-	2	2	11	35	4	2	14	13	-	-
50-54	461	5	-	10	10	62	195	22	10	76	71	-	-
55	84	1	-	2	2	11	35	4	2	14	13	-	-
56	84	1	-	2	2	11	35	4	2	14	13	-	-
57	83	1	-	1	2	11	35	4	2	14	13	-	-
58	80	1	-	1	2	11	34	4	2	13	12	-	-
59	77	-	-	1	2	10	33	4	2	13	12	-	-
55-59	408	4	-	7	10	54	172	20	10	68	63	-	-
60	73	-	-	1	2	10	31	4	2	12	11	-	-
61	71	-	-	1	1	10	30	4	2	12	11	-	-
62	65	-	-	1	1	9	29	3	1	11	10	-	-
63	63	-	-	1	1	9	27	3	1	11	10	-	-
64	57	-	-	1	1	8	24	3	1	10	9	-	-
60-64	329	-	-	5	6	46	141	17	7	56	51	-	-
65	52	-	-	1	1	7	22	3	1	9	8	-	-
66	45	-	-	1	1	6	19	2	1	8	7	-	-
67	40	-	-	1	1	5	17	2	1	7	6	-	-
68	38	-	-	1	1	5	16	2	1	6	6	-	-
69	36	-	-	1	1	5	15	2	1	6	5	-	-
65-69	211	-	-	5	5	28	89	11	5	36	32	-	-
70-74	145	-	-	4	5	18	61	7	5	23	22	-	-
75-79	95	-	-	-	1	13	44	5	-	17	15	-	-
80-84	38	-	-	-	-	6	17	2	-	7	6	-	-
85-89	16	-	-	-	-	2	8	-	-	3	3	-	-
90+	9	-	-	-	-	1	4	1	-	2	1	-	-

Special Age Groups - Groupes d'âge particuliers

-1-14	1,863	15	-	30	44	250	791	92	45	311	285	-	-
-1-15	1,985	16	-	32	47	266	843	98	48	331	304	-	-
-1-16	2,103	17	-	34	49	282	893	104	51	351	322	-	-
-1-17	2,232	18	-	36	52	299	948	110	54	373	342	-	-
15-49	8,145	47	18	143	167	1,095	3,448	404	177	1,364	1,243	17	22
15-64	9,343	56	18	165	193	1,257	3,956	463	204	1,564	1,428	17	22
16-64	9,221	55	18	163	190	1,241	3,904	457	201	1,544	1,409	17	22
17-64	9,103	54	18	161	188	1,225	3,854	451	198	1,524	1,391	17	22
18-24	2,055	12	6	36	41	276	869	101	46	343	313	6	6
18-64	8,974	53	18	159	185	1,208	3,799	445	195	1,502	1,371	17	22
18+	9,488	53	18	168	196	1,276	4,022	471	205	1,590	1,450	17	22
25-44	5,004	27	12	88	103	673	2,118	249	107	838	762	11	16
45-64	1,915	14	-	35	41	259	812	95	42	321	296	-	-
65+	514	-	-	9	11	68	223	26	10	88	79	-	-
TOTAL	11,720	71	18	204	248	1,575	4,970	581	259	1,963	1,792	17	22

Median Age (Years) - Âge médian (années)

	29.1	27.8	28.0	29.5	28.9	29.1	29.1	29.2	28.7	29.1	29.1	27.5	30.0
--	------	------	------	------	------	------	------	------	------	------	------	------	------

Table 4.19 Returning Canadians by Sex, Age⁹ and Province or Territory of Destination, 1997-1998⁷ (P) - continuedTableau 4.19 Canadiens de retour selon le sexe, l'âge⁹ et la province ou le territoire de destination, 1997-1998⁷ (P) - suite

Sex and Age - Sexe et âge	CANADA	NFLD. - T.-N.	P.E.I. - Î.-P.-É.	N.S. - N.-É.	N.B. - N.-B.	QUE. - QC	ONT.	MAN.	SASK.	ALTA. - ALB.	B.C. - C.-B.	YUKON	N.W.T. - T.N.-O.
Females - Féminin													
All Ages - Tous âges	11,710	68	19	205	239	1,579	4,977	583	248	1,962	1,792	16	22
-1 ¹⁰	21	-	-	-	-	3	10	1	-	4	3	-	-
0	53	-	-	1	1	7	23	3	1	9	8	-	-
1	97	1	-	2	2	13	41	5	2	16	15	-	-
2	111	1	-	2	2	15	47	6	2	19	17	-	-
3	122	1	-	2	3	16	52	6	3	20	19	-	-
4	126	1	-	2	3	17	54	6	3	21	19	-	-
0-4	509	4	-	9	11	68	217	26	11	85	78	-	-
5	129	1	-	2	3	17	55	6	3	22	20	-	-
6	129	1	-	2	3	17	55	6	3	22	20	-	-
7	126	1	-	2	3	17	54	6	3	21	19	-	-
8	124	1	-	2	3	17	52	6	3	21	19	-	-
9	120	1	-	2	3	16	51	6	3	20	18	-	-
5-9	628	5	-	10	15	84	267	30	15	106	96	-	-
10	117	1	-	2	2	16	50	6	2	20	18	-	-
11	112	1	-	2	2	15	48	6	2	19	17	-	-
12	112	1	-	2	2	15	48	6	2	19	17	-	-
13	119	1	-	2	2	16	51	6	3	20	18	-	-
14	129	1	-	2	3	17	55	6	3	22	20	-	-
10-14	589	5	-	10	11	79	252	30	12	100	90	-	-
15	138	1	-	2	3	19	59	7	3	23	21	-	-
16	148	1	-	3	3	20	63	7	3	25	23	-	-
17	168	1	-	3	4	23	71	8	4	28	26	-	-
18	206	1	1	4	4	28	87	10	4	34	32	-	1
19	257	2	1	5	5	34	108	13	5	43	39	1	1
15-19	917	6	2	17	19	124	388	45	19	153	141	1	2
20	300	2	1	5	6	40	127	15	6	50	46	1	1
21	347	2	1	6	7	47	147	17	7	58	53	1	1
22	381	2	1	7	8	51	161	19	8	64	58	1	1
23	397	2	1	7	8	53	168	20	9	66	61	1	1
24	397	2	1	7	8	53	168	20	9	66	61	1	1
20-24	1,822	10	5	32	37	244	771	91	39	304	279	5	5
25	399	2	1	7	8	53	169	20	9	67	61	1	1
26	400	2	1	7	8	54	169	20	9	67	61	1	1
27	389	2	1	7	8	52	165	19	8	65	60	1	1
28	369	2	1	6	8	50	156	18	8	62	56	1	1
29	341	2	1	6	7	46	144	17	7	57	52	1	1
25-29	1,898	10	5	33	39	255	803	94	41	318	290	5	5
30	311	2	1	5	6	42	132	15	7	52	47	1	1
31	279	2	1	5	6	37	118	14	6	46	42	1	1
32	251	2	1	4	5	34	106	12	5	42	38	1	1
33	235	1	1	4	5	31	99	12	5	39	36	1	1
34	226	1	1	4	5	30	95	11	5	38	34	1	1
30-34	1,302	8	5	22	27	174	550	64	28	217	197	5	5
35	216	1	1	4	4	29	91	11	5	36	33	-	1
36	203	1	1	4	4	27	86	10	4	34	31	-	1
37	192	1	-	3	4	26	82	10	4	32	29	-	1
38	184	1	-	3	4	25	78	9	4	31	28	-	1
39	176	1	-	3	4	24	74	9	4	29	27	-	1
35-39	971	5	2	17	20	131	411	49	21	162	148	-	5
40	167	1	-	3	3	23	71	8	4	28	26	-	-
41	160	1	-	3	3	22	68	8	3	27	25	-	-
42	155	1	-	3	3	21	66	8	3	26	24	-	-
43	146	1	-	3	3	20	62	7	3	25	22	-	-
44	138	1	-	2	3	19	59	7	3	23	21	-	-
40-44	766	5	-	14	15	105	326	38	16	129	118	-	-

Table 4.19 Returning Canadians by Sex, Age⁹ and Province or Territory of Destination, 1997-1998⁷ (P) - continuedTableau 4.19 Canadiens de retour selon le sexe, l'âge⁹ et la province ou le territoire de destination, 1997-1998⁷ (P) - suite

Sex and Age - Sexe et âge	CANADA	NFLD. - T.-N.	P.E.I. - Î.-P.-É.	N.S. - N.-É.	N.B. - N.-B.	QUE. - QC	ONT.	MAN.	SASK.	ALTA. - ALB.	B.C. - C.-B.	YUKON	N.W.T. - T.N.-O.
Females - Féminin													
45	132	1	-	2	3	18	56	7	3	22	20	-	-
46	125	1	-	2	3	17	53	6	3	21	19	-	-
47	118	1	-	2	2	16	50	6	3	20	18	-	-
48	112	1	-	2	2	15	48	6	2	19	17	-	-
49	106	1	-	2	2	14	46	5	2	18	16	-	-
45-49	593	5	-	10	12	80	253	30	13	100	90	-	-
50	103	1	-	2	2	14	44	5	2	17	16	-	-
51	99	1	-	2	2	13	42	5	2	17	15	-	-
52	95	1	-	2	2	13	40	5	2	16	14	-	-
53	88	1	-	2	2	12	37	4	2	15	13	-	-
54	80	1	-	1	2	11	34	4	2	13	12	-	-
50-54	465	5	-	9	10	63	197	23	10	78	70	-	-
55	73	-	-	1	2	10	31	4	2	12	11	-	-
56	64	-	-	1	1	9	28	3	1	11	10	-	-
57	59	-	-	1	1	8	26	3	1	10	9	-	-
58	57	-	-	1	1	8	24	3	1	10	9	-	-
59	57	-	-	1	1	8	24	3	1	10	9	-	-
55-59	310	-	-	5	6	43	133	16	6	53	48	-	-
60	57	-	-	1	1	8	24	3	1	10	9	-	-
61	56	-	-	1	1	8	24	3	1	9	9	-	-
62	56	-	-	1	1	8	24	3	1	9	9	-	-
63	55	-	-	1	1	7	24	3	1	9	9	-	-
64	53	-	-	1	1	7	23	3	1	9	8	-	-
60-64	277	-	-	5	5	38	119	15	5	46	44	-	-
65	53	-	-	1	1	7	23	3	1	9	8	-	-
66	52	-	-	1	1	7	22	3	1	9	8	-	-
67	50	-	-	1	1	7	21	3	1	8	8	-	-
68	46	-	-	1	1	6	20	2	1	8	7	-	-
69	45	-	-	1	1	6	19	2	1	8	7	-	-
65-69	246	-	-	5	5	33	105	13	5	42	38	-	-
70-74	189	-	-	5	5	25	79	10	5	31	29	-	-
75-79	113	-	-	2	2	16	49	5	2	19	18	-	-
80-84	41	-	-	-	-	6	19	2	-	7	7	-	-
85-89	35	-	-	-	-	5	20	-	-	5	5	-	-
90+	18	-	-	-	-	3	8	1	-	3	3	-	-

Special Age Groups - Groupes d'âge particuliers

-1-14	1,747	14	-	29	37	234	746	87	38	295	267	-	-
-1-15	1,885	15	-	31	40	253	805	94	41	318	288	-	-
-1-16	2,033	16	-	34	43	273	868	101	44	343	311	-	-
-1-17	2,201	17	-	37	47	296	939	109	48	371	337	-	-
15-49	8,269	49	19	145	169	1,113	3,502	411	177	1,383	1,263	16	22
15-64	9,321	54	19	164	190	1,257	3,951	465	198	1,560	1,425	16	22
16-64	9,183	53	19	162	187	1,238	3,892	458	195	1,537	1,404	16	22
17-64	9,035	52	19	159	184	1,218	3,829	451	192	1,512	1,381	16	22
18-24	2,285	13	7	41	46	306	966	114	48	381	350	6	7
18-64	8,867	51	19	156	180	1,195	3,758	443	188	1,484	1,355	16	22
18+	9,509	51	19	168	192	1,283	4,038	474	200	1,591	1,455	16	22
25-44	4,937	28	12	86	101	665	2,090	245	106	826	753	10	15
45-64	1,645	10	-	29	33	224	702	84	34	277	252	-	-
65+	642	-	-	12	12	88	280	31	12	107	100	-	-
TOTAL	11,710	68	19	205	239	1,579	4,977	583	248	1,962	1,792	16	22

Median Age (Years) - Âge médian (années)

	28.5	27.0	27.5	28.6	28.3	28.6	28.5	28.5	28.3	28.5	28.5	27.0	29.0
--	------	------	------	------	------	------	------	------	------	------	------	------	------

Table 4.19 Returning Canadians by Sex, Age⁹ and Province or Territory of Destination, 1997-1998⁷ (P) - continuedTableau 4.19 Canadiens de retour selon le sexe, l'âge⁹ et la province ou le territoire de destination, 1997-1998⁷ (P) - suite

Sex and Age - Sexe et âge	CANADA	NFLD. - T.-N.	P.E.I. - Î.-P.-É.	N.S. - N.-É.	N.B. - N.-B.	QUE. - QC	ONT.	MAN.	SASK.	ALTA. - ALB.	B.C. - C.-B.	YUKON	N.W.T. - T.N.-O.
Both Sexes - Sexes réunis													
All Ages - Tous âges	23,430	139	37	409	487	3,154	9,947	1,164	507	3,925	3,584	33	44
-1 ¹⁰	57	-	-	1	1	8	25	3	1	10	8	-	-
0	136	1	-	2	3	18	58	7	3	23	21	-	-
1	216	2	-	4	4	29	92	11	5	36	33	-	-
2	231	2	-	4	5	31	98	12	5	39	35	-	-
3	243	2	-	4	6	32	103	12	6	40	38	-	-
4	248	2	-	4	6	33	106	12	6	41	38	-	-
0-4	1,074	9	-	18	24	143	457	54	25	179	165	-	-
5	251	2	-	4	6	33	107	12	6	42	39	-	-
6	251	2	-	4	6	33	107	12	6	42	39	-	-
7	250	2	-	4	6	34	106	12	6	42	38	-	-
8	248	2	-	4	6	34	104	12	6	42	38	-	-
9	245	2	-	4	6	33	104	12	6	41	37	-	-
5-9	1,245	10	-	20	30	167	528	60	30	209	191	-	-
10	243	2	-	4	5	33	104	12	5	41	37	-	-
11	244	2	-	4	5	33	104	13	5	41	37	-	-
12	245	2	-	4	5	33	105	13	5	41	37	-	-
13	248	2	-	4	5	33	106	12	6	42	38	-	-
14	254	2	-	4	6	34	108	12	6	43	39	-	-
10-14	1,234	10	-	20	26	166	527	62	27	208	188	-	-
15	260	2	-	4	6	35	111	13	6	43	40	-	-
16	266	2	-	5	5	36	113	13	6	45	41	-	-
17	297	2	-	5	7	40	126	14	7	50	46	-	-
18	370	2	1	7	7	50	157	18	8	62	57	-	1
19	474	3	2	9	9	63	199	24	10	79	72	2	2
15-19	1,667	11	3	30	34	224	706	82	37	279	256	2	3
20	565	4	2	10	11	75	239	28	12	94	86	2	2
21	659	4	2	11	13	89	279	32	14	110	101	2	2
22	730	4	2	13	15	98	309	36	16	122	111	2	2
23	766	4	2	13	16	103	324	38	17	128	117	2	2
24	776	4	2	14	16	104	328	39	17	129	119	2	2
20-24	3,496	20	10	61	71	469	1,479	173	76	583	534	10	10
25	784	4	2	14	16	105	332	39	17	131	120	2	2
26	793	4	2	14	16	107	335	40	17	133	121	2	2
27	777	4	2	14	16	104	330	38	16	130	119	2	2
28	739	4	2	12	16	100	313	36	16	124	112	2	2
29	682	4	2	12	14	92	288	34	14	114	104	2	2
25-29	3,775	20	10	66	78	508	1,598	187	80	632	576	10	10
30	620	4	2	10	12	83	263	30	14	104	94	2	2
31	556	4	2	10	12	74	234	28	12	92	84	2	2
32	497	3	2	8	10	67	210	24	10	83	76	2	2
33	468	2	2	8	10	62	197	24	10	78	71	2	2
34	452	2	2	8	10	60	190	22	10	76	68	2	2
30-34	2,593	15	10	44	54	346	1,094	128	56	433	393	10	10
35	433	2	2	8	8	58	182	22	10	72	66	1	2
36	411	2	2	8	8	55	174	20	8	69	63	-	2
37	390	2	-	7	8	53	166	20	8	65	59	-	2
38	375	2	-	6	8	51	159	19	8	63	57	-	2
39	360	2	-	6	8	49	152	18	8	60	55	-	2
35-39	1,969	10	4	35	40	266	833	99	42	329	300	1	10
40	346	2	-	6	7	47	147	17	8	58	53	-	1
41	332	2	-	6	7	45	141	17	7	56	51	-	-
42	322	2	-	6	6	44	137	16	7	54	50	-	-
43	308	2	-	6	6	42	131	15	7	52	47	-	-
44	296	2	-	5	6	40	127	15	6	50	45	-	-
40-44	1,604	10	-	29	32	218	683	80	35	270	246	-	1

Table 4.19 Returning Canadians by Sex, Age⁹ and Province or Territory of Destination, 1997-1998⁷ (P) - concludedTableau 4.19 Canadiens de retour selon le sexe, l'âge⁹ et la province ou le territoire de destination, 1997-1998⁷ (P) - fin

Sex and Age - Sexe et âge	CANADA	NFLD. - T.-N.	P.E.I. - Î.-P.-É.	N.S. - N.-É.	N.B. - N.-B.	QUE. - QC	ONT.	MAN.	SASK.	ALTA. - ALB.	B.C. - C.-B.	YUKON	N.W.T. - T.N.-O.
Both Sexes - Sexes réunis													
45	287	2	-	5	6	39	122	15	6	48	44	-	-
46	279	2	-	5	6	38	118	14	6	47	43	-	-
47	266	2	-	5	5	36	113	13	6	45	41	-	-
48	248	2	-	4	5	33	106	13	5	42	38	-	-
49	230	2	-	4	5	31	98	11	5	39	35	-	-
45-49	1,310	10	-	23	27	177	557	66	28	221	201	-	-
50	212	2	-	4	4	29	91	10	4	35	33	-	-
51	196	2	-	4	4	26	83	10	4	33	30	-	-
52	182	2	-	4	4	25	77	9	4	30	27	-	-
53	172	2	-	4	4	23	72	8	4	29	26	-	-
54	164	2	-	3	4	22	69	8	4	27	25	-	-
50-54	926	10	-	19	20	125	392	45	20	154	141	-	-
55	157	1	-	3	4	21	66	8	4	26	24	-	-
56	148	1	-	3	3	20	63	7	3	25	23	-	-
57	142	1	-	2	3	19	61	7	3	24	22	-	-
58	137	1	-	2	3	19	58	7	3	23	21	-	-
59	134	-	-	2	3	18	57	7	3	23	21	-	-
55-59	718	4	-	12	16	97	305	36	16	121	111	-	-
60	130	-	-	2	3	18	55	7	3	22	20	-	-
61	127	-	-	2	2	18	54	7	3	21	20	-	-
62	121	-	-	2	2	17	53	6	2	20	19	-	-
63	118	-	-	2	2	16	51	6	2	20	19	-	-
64	110	-	-	2	2	15	47	6	2	19	17	-	-
60-64	606	-	-	10	11	84	260	32	12	102	95	-	-
65	105	-	-	2	2	14	45	6	2	18	16	-	-
66	97	-	-	2	2	13	41	5	2	17	15	-	-
67	90	-	-	2	2	12	38	5	2	15	14	-	-
68	84	-	-	2	2	11	36	4	2	14	13	-	-
69	81	-	-	2	2	11	34	4	2	14	12	-	-
65-69	457	-	-	10	10	61	194	24	10	78	70	-	-
70-74	334	-	-	9	10	43	140	17	10	54	51	-	-
75-79	208	-	-	2	3	29	93	10	2	36	33	-	-
80-84	79	-	-	-	-	12	36	4	-	14	13	-	-
85-89	51	-	-	-	-	7	28	-	-	8	8	-	-
90+	27	-	-	-	-	4	12	2	-	5	4	-	-

Special Age Groups - Groupes d'âge particuliers

-1-14	3,610	29	-	59	81	484	1,537	179	83	606	552	-	-
-1-15	3,870	31	-	63	87	519	1,648	192	89	649	592	-	-
-1-16	4,136	33	-	68	92	555	1,761	205	95	694	633	-	-
-1-17	4,433	35	-	73	99	595	1,887	219	102	744	679	-	-
15-49	16,414	96	37	288	336	2,208	6,950	815	354	2,747	2,506	33	44
15-64	18,664	110	37	329	383	2,514	7,907	928	402	3,124	2,853	33	44
16-64	18,404	108	37	325	377	2,479	7,796	915	396	3,081	2,813	33	44
17-64	18,138	106	37	320	372	2,443	7,683	902	390	3,036	2,772	33	44
18-24	4,340	25	13	77	87	582	1,835	215	94	724	663	12	13
18-64	17,841	104	37	315	365	2,403	7,557	888	383	2,986	2,726	33	44
18+	18,997	104	37	336	388	2,559	8,060	945	405	3,181	2,905	33	44
25-44	9,941	55	24	174	204	1,338	4,208	494	213	1,664	1,515	21	31
45-64	3,560	24	-	64	74	483	1,514	179	76	598	548	-	-
65+	1,156	-	-	21	23	156	503	57	22	195	179	-	-
TOTAL	23,430	139	37	409	487	3,154	9,947	1,164	507	3,925	3,584	33	44

Median Age (Years) - Âge médian (années)

	28.8	27.4	27.8	29.0	28.6	28.8	28.8	28.9	28.5	28.8	28.8	27.3	29.5
--	------	------	------	------	------	------	------	------	------	------	------	------	------

Table 4.20 Interprovincial Migration: In-migrants by Sex, Age⁹ and Province or Territory of Destination, 1997-1998⁷ (P)Tableau 4.20 Migration interprovinciale: entrants selon le sexe, l'âge⁹ et la province ou le territoire de destination, 1997-1998⁷ (P)

Sex and Age - Sexe et âge	CANADA	NFLD. - T.-N.	P.E.I. - Î.-P.-É.	N.S. - N.-É.	N.B. - N.-B.	QUE. - QC	ONT.	MAN.	SASK.	ALTA. - ALB.	B.C. - C.-B.	YUKON	N.W.T. - T.N.-O.
Males - Masculin													
All Ages - Tous âges	184,668	5,272	1,463	9,137	7,348	13,549	43,976	9,138	10,923	50,078	31,333	902	1,549
-1 ¹⁰	3,193	101	26	170	145	254	689	194	225	849	502	15	23
0	3,236	100	25	166	133	245	697	191	233	879	523	17	27
1	3,234	96	26	160	129	240	696	189	240	886	527	18	27
2	3,176	94	23	156	122	231	689	185	241	876	516	17	26
3	3,071	88	22	147	117	217	678	179	232	849	500	17	25
4	2,951	85	21	141	111	210	653	173	222	819	476	15	25
0-4	15,668	463	117	770	612	1,143	3,413	917	1,168	4,309	2,542	84	130
5	2,789	79	20	130	109	193	627	161	210	773	449	14	24
6	2,629	75	20	124	102	181	599	150	197	725	422	12	22
7	2,461	68	18	116	100	167	573	142	184	675	388	10	20
8	2,300	63	18	109	92	157	543	130	170	631	359	10	18
9	2,147	61	16	100	88	145	520	120	153	589	331	8	16
5-9	12,326	346	92	579	491	843	2,862	703	914	3,393	1,949	54	100
10	2,042	57	15	97	87	137	504	112	142	558	309	8	16
11	1,950	56	14	92	87	131	488	107	129	532	293	8	13
12	1,913	54	14	94	82	125	473	104	128	531	288	6	14
13	1,912	52	15	94	80	123	464	102	129	539	292	7	15
14	1,941	54	13	96	77	123	460	104	137	553	300	9	15
10-14	9,758	273	71	473	413	639	2,389	529	665	2,713	1,482	38	73
15	1,942	51	15	100	76	125	456	107	136	549	302	8	17
16	2,203	58	17	110	80	141	502	118	151	643	352	10	21
17	2,769	83	21	126	92	167	614	130	172	864	462	11	27
18	3,638	110	26	161	122	224	791	167	220	1,159	614	15	29
19	4,450	141	34	188	144	272	952	200	262	1,442	760	19	36
15-19	15,002	443	113	685	514	929	3,315	722	941	4,657	2,490	63	130
20	5,260	173	38	216	166	319	1,110	230	302	1,739	907	21	39
21	5,894	192	42	243	188	365	1,256	259	334	1,925	1,018	26	46
22	6,198	198	46	267	209	407	1,365	274	345	1,945	1,066	27	49
23	6,280	193	50	290	228	449	1,444	283	339	1,852	1,071	28	53
24	6,381	188	50	314	248	487	1,529	298	342	1,761	1,079	30	55
20-24	30,013	944	226	1,330	1,039	2,027	6,704	1,344	1,662	9,222	5,141	132	242
25	6,451	181	50	335	268	526	1,607	309	340	1,663	1,082	32	58
26	6,380	175	51	342	274	546	1,632	308	333	1,565	1,062	31	61
27	6,136	167	50	332	265	527	1,577	297	321	1,491	1,021	30	58
28	5,773	159	45	304	242	487	1,472	282	305	1,433	961	29	54
29	5,373	146	41	280	225	445	1,362	261	288	1,353	895	26	51
25-29	30,113	828	237	1,593	1,274	2,531	7,650	1,457	1,587	7,505	5,021	148	282
30	4,949	138	37	252	204	402	1,244	242	272	1,267	820	25	46
31	4,513	125	34	224	182	361	1,129	220	251	1,174	749	24	40
32	4,169	116	31	207	168	334	1,036	205	235	1,077	700	22	38
33	3,851	109	27	195	153	313	958	190	217	981	653	20	35
34	3,521	100	26	180	142	289	871	173	200	884	606	19	31
30-34	21,003	588	155	1,058	849	1,699	5,238	1,030	1,175	5,383	3,528	110	190
35	3,163	91	24	165	128	260	776	153	180	785	554	17	30
36	2,877	84	22	149	116	240	700	141	167	707	509	16	26
37	2,687	80	20	138	109	221	659	130	155	659	474	16	26
38	2,552	73	18	129	101	206	634	124	148	636	443	16	24
39	2,430	67	17	121	96	191	613	119	141	613	415	15	22
35-39	13,709	395	101	702	550	1,118	3,382	667	791	3,400	2,395	80	128
40	2,312	63	15	110	91	178	595	114	136	591	387	10	22
41	2,197	60	14	106	87	166	570	106	128	564	365	9	22
42	2,051	55	14	101	85	155	526	98	119	527	344	9	18
43	1,894	52	17	98	81	143	473	88	106	481	329	11	15
44	1,761	48	19	96	80	131	428	82	94	442	312	13	16
40-44	10,215	278	79	511	424	773	2,592	488	583	2,605	1,737	52	93

See footnote(s) and abbreviation(s) at the end of the publication.

Voir renvoi(s) et abréviation(s) à la fin de la publication.

Table 4.20 Interprovincial Migration: In-migrants by Sex, Age⁹ and Province or Territory of Destination, 1997-1998⁷ (P) - continuedTableau 4.20 Migration interprovinciale: entrants selon le sexe, l'âge⁹ et la province ou le territoire de destination, 1997-1998⁷ (P) - suite

Sex and Age - Sexe et âge	CANADA	NFLD. - T.-N.	P.E.I. - Î.-P.-É.	N.S. - N.-É.	N.B. - N.-B.	QUE. - QC	ONT.	MAN.	SASK.	ALTA. - ALB.	B.C. - C.-B.	YUKON	N.W.T. - T.N.-O.
Males - Masculin													
45	1,646	49	22	97	77	123	385	75	85	403	302	14	14
46	1,530	46	23	96	74	114	346	70	78	368	288	13	14
47	1,408	44	20	86	70	104	319	62	70	343	264	14	12
48	1,292	40	16	77	61	92	301	59	65	320	240	11	10
49	1,182	33	15	69	54	83	280	53	60	301	216	8	10
45-49	7,058	212	96	425	336	516	1,631	319	358	1,735	1,310	60	60
50	1,089	28	12	62	48	74	266	51	56	283	195	7	7
51	1,001	25	11	52	43	68	247	48	52	265	177	6	7
52	926	24	11	47	41	62	227	45	50	243	164	5	7
53	863	22	10	47	37	59	207	41	47	224	157	4	8
54	801	23	9	45	34	57	187	37	43	205	149	4	8
50-54	4,680	122	53	253	203	320	1,134	222	248	1,220	842	26	37
55	751	21	10	43	33	56	169	35	41	190	143	4	6
56	713	20	9	41	32	55	157	34	40	177	137	4	7
57	700	20	8	40	33	52	155	34	40	171	138	3	6
58	681	19	6	38	33	49	157	32	37	168	134	3	5
59	675	17	6	37	32	48	159	32	36	164	133	3	8
55-59	3,520	97	39	199	163	260	797	167	194	870	685	17	32
60	672	16	6	36	32	47	162	32	36	161	134	4	6
61	663	15	6	34	31	44	162	31	36	159	135	4	6
62	641	15	6	32	28	41	161	29	35	153	132	3	6
63	608	14	6	28	26	37	156	28	31	147	128	3	4
64	567	12	6	26	23	31	149	25	29	139	122	2	3
60-64	3,151	72	30	156	140	200	790	145	167	759	651	16	25
65	545	13	6	24	20	29	146	24	29	133	118	2	1
66	519	12	5	22	20	24	142	23	27	130	111	2	1
67	468	12	3	18	17	22	128	19	24	119	103	2	1
68	419	11	2	17	15	23	114	17	20	109	91	-	-
69	379	9	2	17	15	22	100	15	17	101	81	-	-
65-69	2,330	57	18	98	87	120	630	98	117	592	504	6	3
70-74	1,392	29	5	58	61	89	340	66	59	402	281	1	1
75-79	880	17	5	42	27	52	222	40	40	269	166	-	-
80-84	390	5	-	25	15	29	106	21	16	109	64	-	-
85-89	181	2	-	7	5	2	66	6	8	59	26	-	-
90+	86	-	-	3	-	5	26	3	5	27	17	-	-

Special Age Groups - Groupes d'âge particuliers

-1-14	40,945	1,183	306	1,992	1,661	2,879	9,353	2,343	2,972	11,264	6,475	191	326
-1-15	42,887	1,234	321	2,092	1,737	3,004	9,809	2,450	3,108	11,813	6,777	199	343
-1-16	45,090	1,292	338	2,202	1,817	3,145	10,311	2,568	3,259	12,456	7,129	209	364
-1-17	47,859	1,375	359	2,328	1,909	3,312	10,925	2,698	3,431	13,320	7,591	220	391
15-49	127,113	3,688	1,007	6,304	4,986	9,593	30,512	6,027	7,097	34,507	21,622	645	1,125
15-64	138,464	3,979	1,129	6,912	5,492	10,373	33,233	6,561	7,706	37,356	23,800	704	1,219
16-64	136,522	3,928	1,114	6,812	5,416	10,248	32,777	6,454	7,570	36,807	23,498	696	1,202
17-64	134,319	3,870	1,097	6,702	5,336	10,107	32,275	6,336	7,419	36,164	23,146	686	1,181
18-24	38,101	1,195	286	1,679	1,305	2,523	8,447	1,711	2,144	11,823	6,515	166	307
18-64	131,550	3,787	1,076	6,576	5,244	9,940	31,661	6,206	7,247	35,300	22,684	675	1,154
18+	136,809	3,897	1,104	6,809	5,439	10,237	33,051	6,440	7,492	36,758	23,742	682	1,158
25-44	75,040	2,089	572	3,864	3,097	6,121	18,862	3,642	4,136	18,893	12,681	390	693
45-64	18,409	503	218	1,033	842	1,296	4,352	853	967	4,584	3,488	119	154
65+	5,259	110	28	233	195	297	1,390	234	245	1,458	1,058	7	4
TOTAL	184,668	5,272	1,463	9,137	7,348	13,549	43,976	9,138	10,923	50,078	31,333	902	1,549

Median Age (Years) - Âge médian (années)

	26.0	25.4	26.7	26.7	26.7	26.8	26.6	25.5	24.7	24.9	26.5	27.1	26.3
--	------	------	------	------	------	------	------	------	------	------	------	------	------

Table 4.20 Interprovincial Migration: In-migrants by Sex, Age⁹ and Province or Territory of Destination, 1997-1998⁷ (P) - continuedTableau 4.20 Migration interprovinciale: entrants selon le sexe, l'âge⁹ et la province ou le territoire de destination, 1997-1998⁷ (P) - suite

Sex and Age - Sexe et âge	CANADA	NFLD. - T.-N.	P.E.I. - Î.-P.-É.	N.S. - N.-É.	N.B. - N.-B.	QUE. - QC	ONT.	MAN.	SASK.	ALTA. - ALB.	B.C. - C.-B.	YUKON	N.W.T. - T.N.-O.
Females - Féminin													
All Ages - Tous âges	174,162	4,545	1,365	8,878	6,855	12,624	41,704	8,552	10,281	47,151	30,039	832	1,336
-1 ¹⁰	2,879	88	27	141	129	207	665	171	213	746	449	19	24
0	2,942	88	24	139	124	204	681	167	218	782	474	17	24
1	2,967	88	22	141	123	204	682	168	222	797	480	16	24
2	2,938	85	21	137	120	199	677	165	222	794	477	16	25
3	2,855	80	22	138	115	195	658	161	213	773	466	11	23
4	2,762	79	20	131	113	187	635	156	207	750	447	13	24
0-4	14,464	420	109	686	595	989	3,333	817	1,082	3,896	2,344	73	120
5	2,618	74	19	124	105	179	602	148	197	713	425	11	21
6	2,474	69	18	118	97	171	573	138	185	674	399	11	21
7	2,325	66	17	114	94	160	536	130	175	631	374	10	18
8	2,180	62	17	105	87	152	502	122	161	598	347	10	17
9	2,043	56	15	98	82	143	472	119	150	562	324	8	14
5-9	11,640	327	86	559	465	805	2,685	657	868	3,178	1,869	50	91
10	1,945	54	14	95	81	139	453	110	139	535	303	9	13
11	1,881	55	12	93	78	137	434	108	134	518	292	8	12
12	1,863	52	12	93	74	132	427	106	130	532	286	7	12
13	1,897	52	13	92	72	129	431	108	128	559	292	6	15
14	1,967	54	13	93	72	130	441	112	131	596	301	8	16
10-14	9,553	267	64	466	377	667	2,186	544	662	2,740	1,474	38	68
15	2,005	54	14	96	75	129	447	115	132	617	302	8	16
16	2,261	59	16	110	78	148	501	127	145	703	346	10	18
17	2,814	75	18	134	95	181	614	140	174	884	462	14	23
18	3,616	98	26	178	121	237	781	176	224	1,120	606	20	29
19	4,420	121	31	228	153	290	951	208	269	1,357	752	24	36
15-19	15,116	407	105	746	522	985	3,294	766	944	4,681	2,468	76	122
20	5,196	143	37	273	178	343	1,114	236	317	1,591	896	29	39
21	5,767	157	41	304	205	385	1,247	259	350	1,745	999	31	44
22	5,968	159	44	315	218	412	1,331	267	350	1,760	1,034	33	45
23	5,910	158	45	311	222	427	1,379	267	331	1,678	1,016	30	46
24	5,883	156	46	308	233	442	1,426	272	317	1,605	1,001	29	48
20-24	28,724	773	213	1,511	1,056	2,009	6,497	1,301	1,665	8,379	4,946	152	222
25	5,829	153	48	304	239	457	1,472	272	300	1,522	984	29	49
26	5,674	148	49	295	239	456	1,472	267	281	1,435	955	29	48
27	5,407	140	46	281	227	438	1,408	256	271	1,350	917	27	46
28	5,085	131	41	268	208	411	1,304	241	263	1,273	875	26	44
29	4,708	120	36	242	189	378	1,198	222	253	1,182	822	25	41
25-29	26,703	692	220	1,390	1,102	2,140	6,854	1,258	1,368	6,762	4,553	136	228
30	4,309	112	34	223	169	343	1,079	203	239	1,077	768	24	38
31	3,935	103	29	202	153	313	973	188	223	988	707	21	35
32	3,630	93	26	187	139	288	890	175	208	918	657	19	30
33	3,383	88	23	173	131	271	830	162	189	863	607	18	28
34	3,120	80	22	161	122	250	762	149	170	808	553	17	26
30-34	18,377	476	134	946	714	1,465	4,534	877	1,029	4,654	3,292	99	157
35	2,846	72	20	146	110	228	688	138	151	751	501	16	25
36	2,616	66	19	132	103	209	630	129	137	699	455	15	22
37	2,450	62	18	125	96	196	592	121	128	656	421	14	21
38	2,317	59	17	118	91	187	564	116	122	615	399	10	19
39	2,193	56	16	113	87	175	538	107	117	581	376	9	18
35-39	12,422	315	90	634	487	995	3,012	611	655	3,302	2,152	64	105
40	2,075	53	13	106	82	168	518	98	112	546	355	9	15
41	1,957	50	12	101	79	158	489	91	108	511	335	8	15
42	1,828	49	14	97	75	144	454	86	100	472	316	7	14
43	1,664	43	15	91	69	129	411	77	89	426	295	6	13
44	1,527	42	17	88	66	113	375	67	80	382	280	6	11
40-44	9,051	237	71	483	371	712	2,247	419	489	2,337	1,581	36	68

Table 4.20 Interprovincial Migration: In-migrants by Sex, Age⁹ and Province or Territory of Destination, 1997-1998⁷ (P) - continuedTableau 4.20 Migration interprovinciale: entrants selon le sexe, l'âge⁹ et la province ou le territoire de destination, 1997-1998⁷ (P) - suite

Sex and Age - Sexe et âge	CANADA	NFLD. - T.-N.	P.E.I. - Î.-P.-É.	N.S. - N.-É.	N.B. - N.-B.	QUE. - QC	ONT.	MAN.	SASK.	ALTA. - ALB.	B.C. - C.-B.	YUKON	N.W.T. - T.N.-O.
Females - Féminin													
45	1,409	40	18	86	64	101	338	60	72	345	266	10	9
46	1,302	36	19	82	60	90	306	56	66	315	251	11	10
47	1,216	35	17	78	56	84	283	52	62	293	238	10	8
48	1,128	32	17	70	53	76	265	48	57	272	225	5	8
49	1,060	32	16	65	49	73	247	45	55	253	212	4	9
45-49	6,115	175	87	381	282	424	1,439	261	312	1,478	1,192	40	44
50	996	27	12	60	45	71	232	43	52	240	202	4	8
51	941	25	12	56	44	67	218	42	49	227	191	3	7
52	873	23	10	52	38	63	205	40	46	209	177	3	7
53	806	19	10	48	33	56	192	35	43	194	167	3	6
54	747	18	7	43	33	51	179	32	41	180	154	3	6
50-54	4,363	112	51	259	193	308	1,026	192	231	1,050	891	16	34
55	680	16	6	39	29	46	167	30	37	164	141	2	3
56	641	15	6	37	27	44	158	28	34	155	133	2	2
57	643	15	6	37	27	45	160	27	34	158	128	3	3
58	648	15	6	35	25	47	164	26	33	162	129	3	3
59	667	16	6	36	27	47	166	27	34	168	131	3	6
55-59	3,279	77	30	184	135	229	815	138	172	807	662	13	17
60	672	17	5	36	27	45	168	30	32	172	130	3	7
61	690	16	7	36	29	46	173	30	33	178	132	3	7
62	693	15	7	36	29	48	176	30	33	178	132	3	6
63	688	14	7	33	28	46	179	32	33	176	131	3	6
64	684	12	6	30	26	44	184	31	34	177	132	2	6
60-64	3,427	74	32	171	139	229	880	153	165	881	657	14	32
65	683	11	6	29	27	43	186	32	35	175	134	2	3
66	680	12	6	27	29	43	186	33	36	172	131	4	1
67	623	9	5	23	25	39	172	29	34	164	123	-	-
68	566	7	3	21	22	37	149	28	31	154	114	-	-
69	514	7	3	20	20	32	134	26	28	141	103	-	-
65-69	3,066	46	23	120	123	194	827	148	164	806	605	6	4
70-74	1,958	27	10	80	67	116	489	101	107	585	376	-	-
75-79	1,496	15	8	62	46	74	440	75	78	455	243	-	-
80-84	901	11	3	35	30	40	298	33	47	240	164	-	-
85-89	430	5	-	15	13	25	112	23	22	125	90	-	-
90+	198	1	2	9	9	11	71	7	8	49	31	-	-

Special Age Groups - Groupes d'âge particuliers

-1-14	38,536	1,102	286	1,852	1,566	2,668	8,869	2,189	2,825	10,560	6,136	180	303
-1-15	40,541	1,156	300	1,948	1,641	2,797	9,316	2,304	2,957	11,177	6,438	188	319
-1-16	42,802	1,215	316	2,058	1,719	2,945	9,817	2,431	3,102	11,880	6,784	198	337
-1-17	45,616	1,290	334	2,192	1,814	3,126	10,431	2,571	3,276	12,764	7,246	212	360
15-49	116,508	3,075	920	6,091	4,534	8,730	27,877	5,493	6,462	31,593	20,184	603	946
15-64	127,577	3,338	1,033	6,705	5,001	9,496	30,598	5,976	7,030	34,331	22,394	646	1,029
16-64	125,572	3,284	1,019	6,609	4,926	9,367	30,151	5,861	6,898	33,714	22,092	638	1,013
17-64	123,311	3,225	1,003	6,499	4,848	9,219	29,650	5,734	6,753	33,011	21,746	628	995
18-24	36,760	992	270	1,917	1,330	2,536	8,229	1,685	2,158	10,856	6,304	196	287
18-64	120,497	3,150	985	6,365	4,753	9,038	29,036	5,594	6,579	32,127	21,284	614	972
18+	128,546	3,255	1,031	6,686	5,041	9,498	31,273	5,981	7,005	34,387	22,793	620	976
25-44	66,553	1,720	515	3,453	2,674	5,312	16,647	3,165	3,541	17,055	11,578	335	558
45-64	17,184	438	200	995	749	1,190	4,160	744	880	4,216	3,402	83	127
65+	8,049	105	46	321	288	460	2,237	387	426	2,260	1,509	6	4
TOTAL	174,162	4,545	1,365	8,878	6,855	12,624	41,704	8,552	10,281	47,151	30,039	832	1,336

Median Age (Years) - Âge médian (années)

	25.8	24.9	26.6	26.1	26.2	26.4	26.5	25.1	24.1	25.0	26.5	25.3	25.4
--	------	------	------	------	------	------	------	------	------	------	------	------	------

Table 4.20 Interprovincial Migration: In-migrants by Sex, Age⁹ and Province or Territory of Destination, 1997-1998⁷ (P) - continuedTableau 4.20 Migration interprovinciale: entrants selon le sexe, l'âge⁹ et la province ou le territoire de destination, 1997-1998⁷ (P) - suite

Sex and Age - Sexe et âge	CANADA	NFLD. - T.-N.	P.E.I. - Î.-P.-É.	N.S. - N.-É.	N.B. - N.-B.	QUE. - QC	ONT.	MAN.	SASK.	ALTA. - ALB.	B.C. - C.-B.	YUKON	N.W.T. - T.N.-O.
Both Sexes - Sexes réunis													
All Ages - Tous âges	358,830	9,817	2,828	18,015	14,203	26,173	85,680	17,690	21,204	97,229	61,372	1,734	2,885
-1 ¹⁰	6,072	189	53	311	274	461	1,354	365	438	1,595	951	34	47
0	6,178	188	49	305	257	449	1,378	358	451	1,661	997	34	51
1	6,201	184	48	301	252	444	1,378	357	462	1,683	1,007	34	51
2	6,114	179	44	293	242	430	1,366	350	463	1,670	993	33	51
3	5,926	168	44	285	232	412	1,336	340	445	1,622	966	28	48
4	5,713	164	41	272	224	397	1,288	329	429	1,569	923	28	49
0-4	30,132	883	226	1,456	1,207	2,132	6,746	1,734	2,250	8,205	4,886	157	250
5	5,407	153	39	254	214	372	1,229	309	407	1,486	874	25	45
6	5,103	144	38	242	199	352	1,172	288	382	1,399	821	23	43
7	4,786	134	35	230	194	327	1,109	272	359	1,306	762	20	38
8	4,480	125	35	214	179	309	1,045	252	331	1,229	706	20	35
9	4,190	117	31	198	170	288	992	239	303	1,151	655	16	30
5-9	23,966	673	178	1,138	956	1,648	5,547	1,360	1,782	6,571	3,818	104	191
10	3,987	111	29	192	168	276	957	222	281	1,093	612	17	29
11	3,831	111	26	185	165	268	922	215	263	1,050	585	16	25
12	3,776	106	26	187	156	257	900	210	258	1,063	574	13	26
13	3,809	104	28	186	152	252	895	210	257	1,098	584	13	30
14	3,908	108	26	189	149	253	901	216	268	1,149	601	17	31
10-14	19,311	540	135	939	790	1,306	4,575	1,073	1,327	5,453	2,956	76	141
15	3,947	105	29	196	151	254	903	222	268	1,166	604	16	33
16	4,464	117	33	220	158	289	1,003	245	296	1,346	698	20	39
17	5,583	158	39	260	187	348	1,228	270	346	1,748	924	25	50
18	7,254	208	52	339	243	461	1,572	343	444	2,279	1,220	35	58
19	8,870	262	65	416	297	562	1,903	408	531	2,799	1,512	43	72
15-19	30,118	850	218	1,431	1,036	1,914	6,609	1,488	1,885	9,338	4,958	139	252
20	10,456	316	75	489	344	662	2,224	466	619	3,330	1,803	50	78
21	11,661	349	83	547	393	750	2,503	518	684	3,670	2,017	57	90
22	12,166	357	90	582	427	819	2,696	541	695	3,705	2,100	60	94
23	12,190	351	95	601	450	876	2,823	550	670	3,530	2,087	58	99
24	12,264	344	96	622	481	929	2,955	570	659	3,366	2,080	59	103
20-24	58,737	1,717	439	2,841	2,095	4,036	13,201	2,645	3,327	17,601	10,087	284	464
25	12,280	334	98	639	507	983	3,079	581	640	3,185	2,066	61	107
26	12,054	323	100	637	513	1,002	3,104	575	614	3,000	2,017	60	109
27	11,543	307	96	613	492	965	2,985	553	592	2,841	1,938	57	104
28	10,858	290	86	572	450	898	2,776	523	568	2,706	1,836	55	98
29	10,081	266	77	522	414	823	2,560	483	541	2,535	1,717	51	92
25-29	56,816	1,520	457	2,983	2,376	4,671	14,504	2,715	2,955	14,267	9,574	284	510
30	9,258	250	71	475	373	745	2,323	445	511	2,344	1,588	49	84
31	8,448	228	63	426	335	674	2,102	408	474	2,162	1,456	45	75
32	7,799	209	57	394	307	622	1,926	380	443	1,995	1,357	41	68
33	7,234	197	50	368	284	584	1,788	352	406	1,844	1,260	38	63
34	6,641	180	48	341	264	539	1,633	322	370	1,692	1,159	36	57
30-34	39,380	1,064	289	2,004	1,563	3,164	9,772	1,907	2,204	10,037	6,820	209	347
35	6,009	163	44	311	238	488	1,464	291	331	1,536	1,055	33	55
36	5,493	150	41	281	219	449	1,330	270	304	1,406	964	31	48
37	5,137	142	38	263	205	417	1,251	251	283	1,315	895	30	47
38	4,869	132	35	247	192	393	1,198	240	270	1,251	842	26	43
39	4,623	123	33	234	183	366	1,151	226	258	1,194	791	24	40
35-39	26,131	710	191	1,336	1,037	2,113	6,394	1,278	1,446	6,702	4,547	144	233
40	4,387	116	28	216	173	346	1,113	212	248	1,137	742	19	37
41	4,154	110	26	207	166	324	1,059	197	236	1,075	700	17	37
42	3,879	104	28	198	160	299	980	184	219	999	660	16	32
43	3,558	95	32	189	150	272	884	165	195	907	624	17	28
44	3,288	90	36	184	146	244	803	149	174	824	592	19	27
40-44	19,266	515	150	994	795	1,485	4,839	907	1,072	4,942	3,318	88	161

Table 4.20 Interprovincial Migration: In-migrants by Sex, Age⁹ and Province or Territory of Destination, 1997-1998⁷ (P) - concludedTableau 4.20 Migration interprovinciale: entrants selon le sexe, l'âge⁹ et la province ou le territoire de destination, 1997-1998⁷ (P) - fin

Sex and Age - Sexe et âge	CANADA	NFLD. - T.-N.	P.E.I. - Î.-P.-É.	N.S. - N.-É.	N.B. - N.-B.	QUE. - QC	ONT.	MAN.	SASK.	ALTA. - ALB.	B.C. - C.-B.	YUKON	N.W.T. - T.N.-O.
Both Sexes - Sexes réunis													
45	3,055	89	40	183	141	224	723	135	157	748	568	24	23
46	2,832	82	42	178	134	204	652	126	144	683	539	24	24
47	2,624	79	37	164	126	188	602	114	132	636	502	24	20
48	2,420	72	33	147	114	168	566	107	122	592	465	16	18
49	2,242	65	31	134	103	156	527	98	115	554	428	12	19
45-49	13,173	387	183	806	618	940	3,070	580	670	3,213	2,502	100	104
50	2,085	55	24	122	93	145	498	94	108	523	397	11	15
51	1,942	50	23	108	87	135	465	90	101	492	368	9	14
52	1,799	47	21	99	79	125	432	85	96	452	341	8	14
53	1,669	41	20	95	70	115	399	76	90	418	324	7	14
54	1,548	41	16	88	67	108	366	69	84	385	303	7	14
50-54	9,043	234	104	512	396	628	2,160	414	479	2,270	1,733	42	71
55	1,431	37	16	82	62	102	336	65	78	354	284	6	9
56	1,354	35	15	78	59	99	315	62	74	332	270	6	9
57	1,343	35	14	77	60	97	315	61	74	329	266	6	9
58	1,329	34	12	73	58	96	321	58	70	330	263	6	8
59	1,342	33	12	73	59	95	325	59	70	332	264	6	14
55-59	6,799	174	69	383	298	489	1,612	305	366	1,677	1,347	30	49
60	1,344	33	11	72	59	92	330	62	68	333	264	7	13
61	1,353	31	13	70	60	90	335	61	69	337	267	7	13
62	1,334	30	13	68	57	89	337	59	68	331	264	6	12
63	1,296	28	13	61	54	83	335	60	64	323	259	6	10
64	1,251	24	12	56	49	75	333	56	63	316	254	4	9
60-64	6,578	146	62	327	279	429	1,670	298	332	1,640	1,308	30	57
65	1,228	24	12	53	47	72	332	56	64	308	252	4	4
66	1,199	24	11	49	49	67	328	56	63	302	242	6	2
67	1,091	21	8	41	42	61	300	48	58	283	226	2	1
68	985	18	5	38	37	60	263	45	51	263	205	-	-
69	893	16	5	37	35	54	234	41	45	242	184	-	-
65-69	5,396	103	41	218	210	314	1,457	246	281	1,398	1,109	12	7
70-74	3,350	56	15	138	128	205	829	167	166	987	657	1	1
75-79	2,376	32	13	104	73	126	662	115	118	724	409	-	-
80-84	1,291	16	3	60	45	69	404	54	63	349	228	-	-
85-89	611	7	-	22	18	27	178	29	30	184	116	-	-
90+	284	1	2	12	9	16	97	10	13	76	48	-	-

Special Age Groups - Groupes d'âge particuliers

-1-14	79,481	2,285	592	3,844	3,227	5,547	18,222	4,532	5,797	21,824	12,611	371	629
-1-15	83,428	2,390	621	4,040	3,378	5,801	19,125	4,754	6,065	22,990	13,215	387	662
-1-16	87,892	2,507	654	4,260	3,536	6,090	20,128	4,999	6,361	24,336	13,913	407	701
-1-17	93,475	2,665	693	4,520	3,723	6,438	21,356	5,269	6,707	26,084	14,837	432	751
15-49	243,621	6,763	1,927	12,395	9,520	18,323	58,389	11,520	13,559	66,100	41,806	1,248	2,071
15-64	266,041	7,317	2,162	13,617	10,493	19,869	63,831	12,537	14,736	71,687	46,194	1,350	2,248
16-64	262,094	7,212	2,133	13,421	10,342	19,615	62,928	12,315	14,468	70,521	45,590	1,334	2,215
17-64	257,630	7,095	2,100	13,201	10,184	19,326	61,925	12,070	14,172	69,175	44,892	1,314	2,176
18-24	74,861	2,187	556	3,596	2,635	5,059	16,676	3,396	4,302	22,679	12,819	362	594
18-64	252,047	6,937	2,061	12,941	9,997	18,978	60,697	11,800	13,826	67,427	43,968	1,289	2,126
18+	265,355	7,152	2,135	13,495	10,480	19,735	64,324	12,421	14,497	71,145	46,535	1,302	2,134
25-44	141,593	3,809	1,087	7,317	5,771	11,433	35,509	6,807	7,677	35,948	24,259	725	1,251
45-64	35,593	941	418	2,028	1,591	2,486	8,512	1,597	1,847	8,800	6,890	202	281
65+	13,308	215	74	554	483	757	3,627	621	671	3,718	2,567	13	8
TOTAL	358,830	9,817	2,828	18,015	14,203	26,173	85,680	17,690	21,204	97,229	61,372	1,734	2,885

Median Age (Years) - Âge médian (années)

	25.9	25.2	26.7	26.4	26.5	26.6	26.6	25.3	24.4	25.0	26.5	26.2	25.9
--	------	------	------	------	------	------	------	------	------	------	------	------	------

Table 4.21 Interprovincial Migration: Out-migrants by Sex, Age⁹ and Province or Territory of Origin, 1997-1998⁷ (P)Tableau 4.21 Migration interprovinciale: sortants selon le sexe, l'âge⁹ et la province ou le territoire d'origine, 1997-1998⁷ (P)

Sex and Age - Sexe et âge	CANADA	NFLD. - T.-N.	P.E.I. - Î.-P.-É.	N.S. - N.-É.	N.B. - N.-B.	QUE. - QC	ONT.	MAN.	SASK.	ALTA. - ALB.	B.C. - C.-B.	YUKON	N.W.T. - T.N.-O.
Males - Masculin													
All Ages - Tous âges	184,668	11,377	1,863	12,079	9,029	21,840	40,628	11,905	12,457	25,920	33,840	1,299	2,431
- ¹⁰	3,193	131	38	224	169	348	803	203	203	454	513	30	77
0	3,236	151	35	198	161	336	787	205	205	502	566	28	62
1	3,234	159	28	182	153	332	759	206	208	527	603	29	48
2	3,176	161	23	168	143	326	729	203	206	538	615	29	35
3	3,071	154	21	154	134	324	684	199	202	530	613	27	29
4	2,951	147	18	147	125	320	648	191	193	511	598	27	26
0-4	15,668	772	125	849	716	1,638	3,607	1,004	1,014	2,608	2,995	140	200
5	2,789	138	17	141	119	316	598	181	184	481	567	25	22
6	2,629	129	16	140	114	309	555	171	175	445	531	23	21
7	2,461	116	18	139	106	306	508	161	165	407	489	21	25
8	2,300	111	19	140	103	298	468	152	154	365	444	19	27
9	2,147	102	21	143	96	296	430	140	146	322	403	18	30
5-9	12,326	596	91	703	538	1,525	2,559	805	824	2,020	2,434	106	125
10	2,042	95	25	153	101	296	405	135	140	280	358	16	38
11	1,950	97	25	157	101	289	379	130	136	253	328	14	41
12	1,913	116	28	150	101	268	363	133	140	251	310	13	40
13	1,912	146	27	137	104	239	351	138	150	266	307	12	35
14	1,941	174	29	125	104	216	352	145	161	282	308	11	34
10-14	9,758	628	134	722	511	1,308	1,850	681	727	1,332	1,611	66	188
15	1,942	195	32	112	110	193	343	150	172	299	300	7	29
16	2,203	237	33	129	128	194	396	170	194	338	349	8	27
17	2,769	314	40	187	163	222	512	198	241	395	456	10	31
18	3,638	398	50	278	224	288	687	244	303	482	629	19	36
19	4,450	477	58	364	275	346	859	284	361	567	790	25	44
15-19	15,002	1,621	213	1,070	900	1,243	2,797	1,046	1,271	2,081	2,524	69	167
20	5,260	557	68	446	325	399	1,030	327	416	653	960	31	48
21	5,894	603	73	504	362	466	1,177	360	460	721	1,080	36	52
22	6,198	586	75	512	368	550	1,288	381	465	756	1,123	39	55
23	6,280	531	74	483	351	644	1,366	396	451	770	1,114	39	61
24	6,381	475	71	461	340	735	1,450	409	434	791	1,114	40	61
20-24	30,013	2,752	361	2,406	1,746	2,794	6,311	1,873	2,226	3,691	5,391	185	277
25	6,451	420	69	437	321	827	1,525	421	416	805	1,100	40	70
26	6,380	370	65	412	307	873	1,546	423	394	801	1,078	41	70
27	6,136	340	61	392	289	845	1,487	401	374	782	1,055	38	72
28	5,773	324	54	375	271	771	1,374	369	351	752	1,030	32	70
29	5,373	299	48	353	249	698	1,257	336	325	717	993	28	70
25-29	30,113	1,753	297	1,969	1,437	4,014	7,189	1,950	1,860	3,857	5,256	179	352
30	4,949	276	42	330	225	622	1,131	301	297	677	956	23	69
31	4,513	249	36	303	203	550	1,015	269	269	636	896	21	66
32	4,169	222	33	281	192	503	938	249	245	598	821	22	65
33	3,851	194	31	254	185	468	880	236	223	561	730	26	63
34	3,521	170	27	233	178	429	811	219	200	521	643	27	63
30-34	21,003	1,111	169	1,401	983	2,572	4,775	1,274	1,234	2,993	4,046	119	326
35	3,163	144	23	207	168	382	744	201	175	479	548	32	60
36	2,877	124	21	187	160	347	681	186	158	443	479	33	58
37	2,687	118	20	176	145	327	623	176	151	417	450	31	53
38	2,552	115	20	168	128	314	572	170	149	399	448	24	45
39	2,430	116	20	162	115	302	522	163	146	377	445	21	41
35-39	13,709	617	104	900	716	1,672	3,142	896	779	2,115	2,370	141	257
40	2,312	114	19	154	101	295	473	157	146	359	445	16	33
41	2,197	113	19	144	90	281	441	151	144	339	433	14	28
42	2,051	110	17	136	84	259	418	137	134	312	404	14	26
43	1,894	106	16	124	82	235	407	122	119	280	364	13	26
44	1,761	104	18	115	77	211	397	109	108	253	329	14	26
40-44	10,215	547	89	673	434	1,281	2,136	676	651	1,543	1,975	71	139

See footnote(s) and abbreviation(s) at the end of the publication.

Voir renvoi(s) et abréviation(s) à la fin de la publication.

Table 4.21 Interprovincial Migration: Out-migrants by Sex, Age⁹ and Province or Territory of Origin, 1997-1998⁷ (P) - continuedTableau 4.21 Migration interprovinciale: sortants selon le sexe, l'âge⁹ et la province ou le territoire d'origine, 1997-1998⁷ (P) - suite

Sex and Age - Sexe et âge	CANADA	NFLD. - T.-N.	P.E.I. - Î.-P.-É.	N.S. - N.-É.	N.B. - N.-B.	QUE. - QC	ONT.	MAN.	SASK.	ALTA. - ALB.	B.C. - C.-B.	YUKON	N.W.T. - T.N.-O.
Males - Masculin													
45	1,646	101	16	106	75	192	393	98	98	227	296	18	26
46	1,530	94	18	96	71	175	380	86	88	204	270	22	26
47	1,408	83	15	85	66	166	348	80	85	184	253	18	25
48	1,292	66	14	75	60	162	307	78	85	170	244	11	20
49	1,182	49	13	61	56	158	268	75	85	155	236	8	18
45-49	7,058	393	76	423	328	853	1,696	417	441	940	1,299	77	115
50	1,089	31	13	51	51	156	232	75	87	140	229	7	17
51	1,001	18	11	46	47	150	202	73	84	128	220	6	16
52	926	15	11	41	42	137	193	67	75	119	205	7	14
53	863	23	11	40	40	117	188	62	61	114	185	9	13
54	801	22	10	41	35	100	185	56	49	109	170	11	13
50-54	4,680	109	56	219	215	660	1,000	333	356	610	1,009	40	73
55	751	31	9	41	31	84	182	52	38	103	154	15	11
56	713	32	9	40	27	75	181	47	32	102	142	17	9
57	700	31	9	37	24	77	177	45	34	107	133	15	11
58	681	27	8	32	17	85	171	42	37	111	128	10	13
59	675	27	5	29	13	94	167	39	43	117	125	2	14
55-59	3,520	148	40	179	112	415	878	225	184	540	682	59	58
60	672	26	5	26	10	101	163	35	47	123	121	-	15
61	663	25	3	22	7	108	160	33	50	124	116	-	15
62	641	22	1	22	8	111	150	34	50	117	112	-	14
63	608	17	1	24	10	110	136	38	48	108	108	2	6
64	567	13	-	25	14	110	123	39	46	94	103	-	-
60-64	3,151	103	10	119	49	540	732	179	241	566	560	2	50
65	545	8	-	26	18	112	110	41	49	81	98	2	-
66	519	6	-	26	19	109	98	41	48	72	95	5	-
67	468	6	-	22	16	97	93	37	42	63	91	1	-
68	419	8	-	20	11	87	90	31	37	52	83	-	-
69	379	9	-	20	8	74	88	24	31	45	78	-	2
65-69	2,330	37	-	114	72	479	479	174	207	313	445	8	2
70-74	1,392	41	1	74	10	234	371	65	113	133	325	-	25
75-79	880	8	23	31	40	130	189	61	72	79	241	6	-
80-84	390	8	36	3	25	71	87	20	39	22	78	1	-
85-89	181	2	-	-	2	51	13	5	15	18	57	-	-
90+	86	-	-	-	8	12	14	18	-	5	29	-	-

Special Age Groups - Groupes d'âge particuliers

-1-14	40,945	2,127	388	2,498	1,934	4,819	8,819	2,693	2,768	6,414	7,553	342	590
-1-15	42,887	2,322	420	2,610	2,044	5,012	9,162	2,843	2,940	6,713	7,853	349	619
-1-16	45,090	2,559	453	2,739	2,172	5,206	9,558	3,013	3,134	7,051	8,202	357	646
-1-17	47,859	2,873	493	2,926	2,335	5,428	10,070	3,211	3,375	7,446	8,658	367	677
15-49	127,113	8,794	1,309	8,842	6,544	14,429	28,046	8,132	8,462	17,220	22,861	841	1,633
15-64	138,464	9,154	1,415	9,359	6,920	16,044	30,656	8,869	9,243	18,936	25,112	942	1,814
16-64	136,522	8,959	1,383	9,247	6,810	15,851	30,313	8,719	9,071	18,637	24,812	935	1,785
17-64	134,319	8,722	1,350	9,118	6,682	15,657	29,917	8,549	8,877	18,299	24,463	927	1,758
18-24	38,101	3,627	469	3,048	2,245	3,428	7,857	2,401	2,890	4,740	6,810	229	357
18-64	131,550	8,408	1,310	8,931	6,519	15,435	29,405	8,351	8,636	17,904	24,007	917	1,727
18+	136,809	8,504	1,370	9,153	6,694	16,412	30,558	8,694	9,082	18,474	25,182	932	1,754
25-44	75,040	4,028	659	4,943	3,570	9,539	17,242	4,796	4,524	10,508	13,647	510	1,074
45-64	18,409	753	182	940	704	2,468	4,306	1,154	1,222	2,656	3,550	178	296
65+	5,259	96	60	222	175	977	1,153	343	446	570	1,175	15	27
TOTAL	184,668	11,377	1,863	12,079	9,029	21,840	40,628	11,905	12,457	25,920	33,840	1,299	2,431

Median Age (Years) - Âge médian (années)

	26.0	23.4	24.6	25.1	24.8	27.4	26.6	25.8	24.9	26.0	26.3	26.3	27.6
--	------	------	------	------	------	------	------	------	------	------	------	------	------

Table 4.21 Interprovincial Migration: Out-migrants by Sex, Age⁹ and Province or Territory of Origin, 1997-1998⁷ (P) - continuedTableau 4.21 Migration interprovinciale: sortants selon le sexe, l'âge⁹ et la province ou le territoire d'origine, 1997-1998⁷ (P) - suite

Sex and Age - Sexe et âge	CANADA	NFLD. - T.-N.	P.E.I. - Î.-P.-É.	N.S. - N.-É.	N.B. - N.-B.	QUE. - QC	ONT.	MAN.	SASK.	ALTA. - ALB.	B.C. - C.-B.	YUKON	N.W.T. - T.N.-O.
Females - Féminin													
All Ages - Tous âges	174,162	9,874	1,816	10,976	8,230	21,787	38,390	11,168	12,114	24,522	31,762	1,364	2,159
-1 ¹⁰	2,879	83	38	240	126	359	645	159	161	480	527	8	53
0	2,942	125	34	224	128	351	641	180	170	494	532	16	47
1	2,967	150	30	213	126	342	637	194	175	498	534	26	42
2	2,938	165	27	198	121	338	622	202	177	493	527	31	37
3	2,855	169	26	184	117	325	608	201	170	480	511	32	32
4	2,762	167	25	168	110	318	582	201	169	460	495	35	32
0-4	14,464	776	142	987	602	1,674	3,090	978	861	2,425	2,599	140	190
5	2,618	155	23	154	104	305	559	194	159	432	468	34	31
6	2,474	144	22	141	101	293	531	185	152	402	443	29	31
7	2,325	130	22	130	94	281	509	174	141	370	417	25	32
8	2,180	111	21	117	92	270	478	163	137	341	393	22	35
9	2,043	93	22	108	90	259	458	152	130	307	376	15	33
5-9	11,640	633	110	650	481	1,408	2,535	868	719	1,852	2,097	125	162
10	1,945	78	24	106	91	253	445	142	125	279	355	11	36
11	1,881	73	24	104	91	244	433	132	125	262	346	8	39
12	1,863	90	19	102	92	229	412	122	143	258	352	8	36
13	1,897	119	9	106	93	210	396	119	171	265	371	10	28
14	1,967	146	6	110	96	199	389	113	197	276	396	13	26
10-14	9,553	506	82	528	463	1,135	2,075	628	761	1,340	1,820	50	165
15	2,005	174	8	116	96	184	381	102	219	283	408	13	21
16	2,261	211	8	136	111	194	417	113	255	317	462	17	20
17	2,814	270	8	184	157	234	532	163	302	380	544	17	23
18	3,616	340	8	251	207	315	703	232	356	479	670	23	32
19	4,420	402	67	314	260	388	865	297	406	569	784	28	40
15-19	15,116	1,397	99	1,001	831	1,315	2,898	907	1,538	2,028	2,868	98	136
20	5,196	468	96	378	312	454	1,027	362	455	665	900	32	47
21	5,767	506	112	425	344	527	1,155	408	481	732	988	37	52
22	5,968	494	108	442	345	594	1,225	407	473	761	1,022	40	57
23	5,910	445	93	440	331	657	1,248	380	435	756	1,023	41	61
24	5,883	403	78	439	309	726	1,279	355	394	760	1,029	43	68
20-24	28,724	2,316	487	2,124	1,641	2,958	5,934	1,912	2,238	3,674	4,962	193	285
25	5,829	355	62	438	292	788	1,305	331	357	755	1,028	45	73
26	5,674	313	49	424	272	815	1,298	308	323	745	1,004	47	76
27	5,407	281	41	393	258	785	1,246	296	298	733	959	44	73
28	5,085	263	38	352	245	720	1,171	291	280	718	897	38	72
29	4,708	236	32	309	230	653	1,086	282	256	697	826	36	65
25-29	26,703	1,448	222	1,916	1,297	3,761	6,106	1,508	1,514	3,648	4,714	210	359
30	4,309	205	24	267	213	582	991	272	233	676	753	32	61
31	3,935	181	21	228	197	517	907	259	212	640	685	30	58
32	3,630	169	19	203	178	475	844	235	202	590	636	26	53
33	3,383	159	23	189	156	443	791	214	199	530	603	27	49
34	3,120	149	23	175	138	404	737	193	194	469	565	29	44
30-34	18,377	863	110	1,062	882	2,421	4,270	1,173	1,040	2,905	3,242	144	265
35	2,846	142	26	158	118	364	681	171	192	405	525	27	37
36	2,616	134	28	144	103	330	627	153	187	355	493	27	35
37	2,450	125	30	137	97	308	585	146	174	329	460	27	32
38	2,317	110	31	135	95	296	546	142	155	317	435	25	30
39	2,193	99	29	131	95	283	509	141	138	300	412	25	31
35-39	12,422	610	144	705	508	1,581	2,948	753	846	1,706	2,325	131	165
40	2,075	87	31	128	95	273	473	138	121	287	389	25	28
41	1,957	79	30	125	93	261	442	134	107	272	364	23	27
42	1,828	74	30	118	89	243	413	128	102	249	335	20	27
43	1,664	68	25	108	80	217	382	117	102	222	303	14	26
44	1,527	66	23	100	72	197	357	109	101	196	273	9	24
40-44	9,051	374	139	579	429	1,191	2,067	626	533	1,226	1,664	91	132

Table 4.21 Interprovincial Migration: Out-migrants by Sex, Age⁹ and Province or Territory of Origin, 1997-1998⁷ (P) - continuedTableau 4.21 Migration interprovinciale: sortants selon le sexe, l'âge⁹ et la province ou le territoire d'origine, 1997-1998⁷ (P) - suite

Sex and Age - Sexe et âge	CANADA	NFLD. - T.-N.	P.E.I. - Î.-P.-É.	N.S. - N.-É.	N.B. - N.-B.	QUE. - QC	ONT.	MAN.	SASK.	ALTA. - ALB.	B.C. - C.-B.	YUKON	N.W.T. - T.N.-O.
Females - Féminin													
45	1,409	64	24	92	69	178	329	103	103	174	245	4	24
46	1,302	63	21	85	62	162	307	95	100	160	221	2	24
47	1,216	59	19	78	60	149	289	86	94	152	206	4	20
48	1,128	53	16	70	55	137	271	77	80	153	194	5	17
49	1,060	52	16	64	53	126	252	66	71	153	185	7	15
45-49	6,115	291	96	389	299	752	1,448	427	448	792	1,051	22	100
50	996	51	11	60	46	114	236	56	62	154	177	14	15
51	941	48	10	52	44	106	225	48	56	151	170	18	13
52	873	43	9	47	41	101	207	45	48	142	161	17	12
53	806	37	7	40	37	99	189	45	45	131	150	14	12
54	747	28	5	35	35	98	175	45	40	120	138	16	12
50-54	4,363	207	42	234	203	518	1,032	239	251	698	796	79	64
55	680	17	4	29	32	96	158	46	35	110	129	12	12
56	641	14	3	26	30	97	147	46	31	102	125	10	10
57	643	16	1	23	26	102	150	45	36	99	127	9	9
58	648	18	1	19	23	106	155	40	42	95	134	7	8
59	667	21	1	21	18	115	160	37	49	95	140	6	4
55-59	3,279	86	10	118	129	516	770	214	193	501	655	44	43
60	672	24	-	16	16	120	166	32	55	91	146	5	1
61	690	28	1	15	14	126	172	30	59	91	151	3	-
62	693	26	1	17	12	133	172	33	59	89	148	3	-
63	688	21	3	21	13	137	169	37	58	85	142	2	-
64	684	18	5	23	14	139	165	42	56	81	136	3	2
60-64	3,427	117	10	92	69	655	844	174	287	437	723	16	3
65	683	15	7	27	14	143	166	45	54	80	128	2	2
66	680	14	10	29	13	141	159	50	53	75	124	2	10
67	623	11	9	27	13	128	148	47	50	69	116	2	3
68	566	11	7	23	11	110	139	44	49	62	107	1	2
69	514	10	9	22	9	92	127	42	47	54	102	-	-
65-69	3,066	61	42	128	60	614	739	228	253	340	577	7	17
70-74	1,958	34	23	74	52	308	460	152	194	201	459	1	-
75-79	1,496	43	3	55	91	290	245	75	129	137	421	5	2
80-84	901	22	14	54	23	214	156	110	74	64	152	-	18
85-89	430	7	3	17	19	62	97	37	69	46	73	-	-
90+	198	-	-	23	25	55	31	-	5	22	37	-	-

Special Age Groups - Groupes d'âge particuliers

-1-14	38,536	1,998	372	2,405	1,672	4,576	8,345	2,633	2,502	6,097	7,043	323	570
-1-15	40,541	2,172	380	2,521	1,768	4,760	8,726	2,735	2,721	6,380	7,451	336	591
-1-16	42,802	2,383	388	2,657	1,879	4,954	9,143	2,848	2,976	6,697	7,913	353	611
-1-17	45,616	2,653	396	2,841	2,036	5,188	9,675	3,011	3,278	7,077	8,457	370	634
15-49	116,508	7,299	1,297	7,776	5,887	13,979	25,671	7,306	8,157	15,979	20,826	889	1,442
15-64	127,577	7,709	1,359	8,220	6,288	15,668	28,317	7,933	8,888	17,615	23,000	1,028	1,552
16-64	125,572	7,535	1,351	8,104	6,192	15,484	27,936	7,831	8,669	17,332	22,592	1,015	1,531
17-64	123,311	7,324	1,343	7,968	6,081	15,290	27,519	7,718	8,414	17,015	22,130	998	1,511
18-24	36,760	3,058	562	2,689	2,108	3,661	7,502	2,441	3,000	4,722	6,416	244	357
18-64	120,497	7,054	1,335	7,784	5,924	15,056	26,987	7,555	8,112	16,635	21,586	981	1,488
18+	128,546	7,221	1,420	8,135	6,194	16,599	28,715	8,157	8,836	17,445	23,305	994	1,525
25-44	66,553	3,295	615	4,262	3,116	8,954	15,391	4,060	3,933	9,485	11,945	576	921
45-64	17,184	701	158	833	700	2,441	4,094	1,054	1,179	2,428	3,225	161	210
65+	8,049	167	85	351	270	1,543	1,728	602	724	810	1,719	13	37
TOTAL	174,162	9,874	1,816	10,976	8,230	21,787	38,390	11,168	12,114	24,522	31,762	1,364	2,159

Median Age (Years) - Âge médian (années)

	25.8	23.2	24.4	24.9	24.9	27.6	26.5	25.4	24.4	25.6	26.0	26.5	26.2
--	------	------	------	------	------	------	------	------	------	------	------	------	------

Table 4.21 Interprovincial Migration: Out-migrants by Sex, Age⁹ and Province or Territory of Origin, 1997-1998⁷ (P) - continuedTableau 4.21 Migration interprovinciale: sortants selon le sexe, l'âge⁹ et la province ou le territoire d'origine, 1997-1998⁷ (P) - suite

Sex and Age - Sexe et âge	CANADA	NFLD. - T.-N.	P.E.I. - Î.-P.-É.	N.S. - N.-É.	N.B. - N.-B.	QUE. - QC	ONT.	MAN.	SASK.	ALTA. - ALB.	B.C. - C.-B.	YUKON	N.W.T. - T.N.-O.
Both Sexes - Sexes réunis													
All Ages - Tous âges	358,830	21,251	3,679	23,055	17,259	43,627	79,018	23,073	24,571	50,442	65,602	2,663	4,590
-1 ¹⁰	6,072	214	76	464	295	707	1,448	362	364	934	1,040	38	130
0	6,178	276	69	422	289	687	1,428	385	375	996	1,098	44	109
1	6,201	309	58	395	279	674	1,396	400	383	1,025	1,137	55	90
2	6,114	326	50	366	264	664	1,351	405	383	1,031	1,142	60	72
3	5,926	323	47	338	251	649	1,292	400	372	1,010	1,124	59	61
4	5,713	314	43	315	235	638	1,230	392	362	971	1,093	62	58
0-4	30,132	1,548	267	1,836	1,318	3,312	6,697	1,982	1,875	5,033	5,594	280	390
5	5,407	293	40	295	223	621	1,157	375	343	913	1,035	59	53
6	5,103	273	38	281	215	602	1,086	356	327	847	974	52	52
7	4,786	246	40	269	200	587	1,017	335	306	777	906	46	57
8	4,480	222	40	257	195	568	946	315	291	706	837	41	62
9	4,190	195	43	251	186	555	888	292	276	629	779	33	63
5-9	23,966	1,229	201	1,353	1,019	2,933	5,094	1,673	1,543	3,872	4,531	231	287
10	3,987	173	49	259	192	549	850	277	265	559	713	27	74
11	3,831	170	49	261	192	533	812	262	261	515	674	22	80
12	3,776	206	47	252	193	497	775	255	283	509	662	21	76
13	3,809	265	36	243	197	449	747	257	321	531	678	22	63
14	3,908	320	35	235	200	415	741	258	358	558	704	24	60
10-14	19,311	1,134	216	1,250	974	2,443	3,925	1,309	1,488	2,672	3,431	116	353
15	3,947	369	40	228	206	377	724	252	391	582	708	20	50
16	4,464	448	41	265	239	388	813	283	449	655	811	25	47
17	5,583	584	48	371	320	456	1,044	361	543	775	1,000	27	54
18	7,254	738	58	529	431	603	1,390	476	659	961	1,299	42	68
19	8,870	879	125	678	535	734	1,724	581	767	1,136	1,574	53	84
15-19	30,118	3,018	312	2,071	1,731	2,558	5,695	1,953	2,809	4,109	5,392	167	303
20	10,456	1,025	164	824	637	853	2,057	689	871	1,318	1,860	63	95
21	11,661	1,109	185	929	706	993	2,332	768	941	1,453	2,068	73	104
22	12,166	1,080	183	954	713	1,144	2,513	788	938	1,517	2,145	79	112
23	12,190	976	167	923	682	1,301	2,614	776	886	1,526	2,137	80	122
24	12,264	878	149	900	649	1,461	2,729	764	828	1,551	2,143	83	129
20-24	58,737	5,068	848	4,530	3,387	5,752	12,245	3,785	4,464	7,365	10,353	378	562
25	12,280	775	131	875	613	1,615	2,830	752	773	1,560	2,128	85	143
26	12,054	683	114	836	579	1,688	2,844	731	717	1,546	2,082	88	146
27	11,543	621	102	785	547	1,630	2,733	697	672	1,515	2,014	82	145
28	10,858	587	92	727	516	1,491	2,545	660	631	1,470	1,927	70	142
29	10,081	535	80	662	479	1,351	2,343	618	581	1,414	1,819	64	135
25-29	56,816	3,201	519	3,885	2,734	7,775	13,295	3,458	3,374	7,505	9,970	389	711
30	9,258	481	66	597	438	1,204	2,122	573	530	1,353	1,709	55	130
31	8,448	430	57	531	400	1,067	1,922	528	481	1,276	1,581	51	124
32	7,799	391	52	484	370	978	1,782	484	447	1,188	1,457	48	118
33	7,234	353	54	443	341	911	1,671	450	422	1,091	1,333	53	112
34	6,641	319	50	408	316	833	1,548	412	394	990	1,208	56	107
30-34	39,380	1,974	279	2,463	1,865	4,993	9,045	2,447	2,274	5,898	7,288	263	591
35	6,009	286	49	365	286	746	1,425	372	367	884	1,073	59	97
36	5,493	258	49	331	263	677	1,308	339	345	798	972	60	93
37	5,137	243	50	313	242	635	1,208	322	325	746	910	58	85
38	4,869	225	51	303	223	610	1,118	312	304	716	883	49	75
39	4,623	215	49	293	210	585	1,031	304	284	677	857	46	72
35-39	26,131	1,227	248	1,605	1,224	3,253	6,090	1,649	1,625	3,821	4,695	272	422
40	4,387	201	50	282	196	568	946	295	267	646	834	41	61
41	4,154	192	49	269	183	542	883	285	251	611	797	37	55
42	3,879	184	47	254	173	502	831	265	236	561	739	34	53
43	3,558	174	41	232	162	452	789	239	221	502	667	27	52
44	3,288	170	41	215	149	408	754	218	209	449	602	23	50
40-44	19,266	921	228	1,252	863	2,472	4,203	1,302	1,184	2,769	3,639	162	271

Table 4.21 Interprovincial Migration: Out-migrants by Sex, Age⁹ and Province or Territory of Origin, 1997-1998⁷ (P) - concludedTableau 4.21 Migration interprovinciale: sortants selon le sexe, l'âge⁹ et la province ou le territoire d'origine, 1997-1998⁷ (P) - fin

Sex and Age - Sexe et âge	CANADA	NFLD. - T.-N.	P.E.I. - Î.-P.-É.	N.S. - N.-É.	N.B. - N.-B.	QUE. - QC	ONT.	MAN.	SASK.	ALTA. - ALB.	B.C. - C.-B.	YUKON	N.W.T. - T.N.-O.
Both Sexes - Sexes réunis													
45	3,055	165	40	198	144	370	722	201	201	401	541	22	50
46	2,832	157	39	181	133	337	687	181	188	364	491	24	50
47	2,624	142	34	163	126	315	637	166	179	336	459	22	45
48	2,420	119	30	145	115	299	578	155	165	323	438	16	37
49	2,242	101	29	125	109	284	520	141	156	308	421	15	33
45-49	13,173	684	172	812	627	1,605	3,144	844	889	1,732	2,350	99	215
50	2,085	82	24	111	97	270	468	131	149	294	406	21	32
51	1,942	66	21	98	91	256	427	121	140	279	390	24	29
52	1,799	58	20	88	83	238	400	112	123	261	366	24	26
53	1,669	60	18	80	77	216	377	107	106	245	335	23	25
54	1,548	50	15	76	70	198	360	101	89	229	308	27	25
50-54	9,043	316	98	453	418	1,178	2,032	572	607	1,308	1,805	119	137
55	1,431	48	13	70	63	180	340	98	73	213	283	27	23
56	1,354	46	12	66	57	172	328	93	63	204	267	27	19
57	1,343	47	10	60	50	179	327	90	70	206	260	24	20
58	1,329	45	9	51	40	191	326	82	79	206	262	17	21
59	1,342	48	6	50	31	209	327	76	92	212	265	8	18
55-59	6,799	234	50	297	241	931	1,648	439	377	1,041	1,337	103	101
60	1,344	50	5	42	26	221	329	67	102	214	267	5	16
61	1,353	53	4	37	21	234	332	63	109	215	267	3	15
62	1,334	48	2	39	20	244	322	67	109	206	260	3	14
63	1,296	38	4	45	23	247	305	75	106	193	250	4	6
64	1,251	31	5	48	28	249	288	81	102	175	239	3	2
60-64	6,578	220	20	211	118	1,195	1,576	353	528	1,003	1,283	18	53
65	1,228	23	7	53	32	255	276	86	103	161	226	4	2
66	1,199	20	10	55	32	250	257	91	101	147	219	7	10
67	1,091	17	9	49	29	225	241	84	92	132	207	3	3
68	985	19	7	43	22	197	229	75	86	114	190	1	2
69	893	19	9	42	17	166	215	66	78	99	180	-	2
65-69	5,396	98	42	242	132	1,093	1,218	402	460	653	1,022	15	19
70-74	3,350	75	24	148	62	542	831	217	307	334	784	1	25
75-79	2,376	51	26	86	131	420	434	136	201	216	662	11	2
80-84	1,291	30	50	57	48	285	243	130	113	86	230	1	18
85-89	611	9	3	17	39	113	110	42	84	64	130	-	-
90+	284	-	-	23	33	67	45	18	5	27	66	-	-

Special Age Groups - Groupes d'âge particuliers

-1-14	79,481	4,125	760	4,903	3,606	9,395	17,164	5,326	5,270	12,511	14,596	665	1,160
-1-15	83,428	4,494	800	5,131	3,812	9,772	17,888	5,578	5,661	13,093	15,304	685	1,210
-1-16	87,892	4,942	841	5,396	4,051	10,160	18,701	5,861	6,110	13,748	16,115	710	1,257
-1-17	93,475	5,526	889	5,767	4,371	10,616	19,745	6,222	6,653	14,523	17,115	737	1,311
15-49	243,621	16,093	2,606	16,618	12,431	28,408	53,717	15,438	16,619	33,199	43,687	1,730	3,075
15-64	266,041	16,863	2,774	17,579	13,208	31,712	58,973	16,802	18,131	36,551	48,112	1,970	3,366
16-64	262,094	16,494	2,734	17,351	13,002	31,335	58,249	16,550	17,740	35,969	47,404	1,950	3,316
17-64	257,630	16,046	2,693	17,086	12,763	30,947	57,436	16,267	17,291	35,314	46,593	1,925	3,269
18-24	74,861	6,685	1,031	5,737	4,353	7,089	15,359	4,842	5,890	9,462	13,226	473	714
18-64	252,047	15,462	2,645	16,715	12,443	30,491	56,392	15,906	16,748	34,539	45,593	1,898	3,215
18+	265,355	15,725	2,790	17,288	12,888	33,011	59,273	16,851	17,918	35,919	48,487	1,926	3,279
25-44	141,593	7,323	1,274	9,205	6,686	18,493	32,633	8,856	8,457	19,993	25,592	1,086	1,995
45-64	35,593	1,454	340	1,773	1,404	4,909	8,400	2,208	2,401	5,084	6,775	339	506
65+	13,308	263	145	573	445	2,520	2,881	945	1,170	1,380	2,894	28	64
TOTAL	358,830	21,251	3,679	23,055	17,259	43,627	79,018	23,073	24,571	50,442	65,602	2,663	4,590

Median Age (Years) - Âge médian (années)

	25.9	23.3	24.5	25.0	24.9	27.5	26.6	25.6	24.7	25.8	26.2	26.4	26.9
--	------	------	------	------	------	------	------	------	------	------	------	------	------

Table 4.22 Interprovincial Migration: Net Migration by Sex and Age⁹, Provinces and Territories, 1997-1998⁷ (P)Tableau 4.22 Migration interprovinciale: solde migratoire selon le sexe et l'âge⁹, provinces et territoires, 1997-1998⁷ (P)

Sex and Age - Sexe et âge	CANADA	NFLD. - T.-N.	P.E.I. - Î.-P.-É.	N.S. - N.-É.	N.B. - N.-B.	QUE. - QC	ONT.	MAN.	SASK.	ALTA. - ALB.	B.C. - C.-B.	YUKON	N.W.T. - T.N.-O.
Males - Masculin													
All Ages - Tous âges	-	-6,105	-400	-2,942	-1,681	-8,291	3,348	-2,767	-1,534	24,158	-2,507	-397	-882
-1 ¹⁰	-	-30	-12	-54	-24	-94	-114	-9	22	395	-11	-15	-54
0	-	-51	-10	-32	-28	-91	-90	-14	28	377	-43	-11	-35
1	-	-63	-2	-22	-24	-92	-63	-17	32	359	-76	-11	-21
2	-	-67	-	-12	-21	-95	-40	-18	35	338	-99	-12	-9
3	-	-66	1	-7	-17	-107	-6	-20	30	319	-113	-10	-4
4	-	-62	3	-6	-14	-110	5	-18	29	308	-122	-12	-1
0-4	-	-309	-8	-79	-104	-495	-194	-87	154	1,701	-453	-56	-70
5	-	-59	3	-11	-10	-123	29	-20	26	292	-118	-11	2
6	-	-54	4	-16	-12	-128	44	-21	22	280	-109	-11	1
7	-	-48	-	-23	-6	-139	65	-19	19	268	-101	-11	-5
8	-	-48	-1	-31	-11	-141	75	-22	16	266	-85	-9	-9
9	-	-41	-5	-43	-8	-151	90	-20	7	267	-72	-10	-14
5-9	-	-250	1	-124	-47	-682	303	-102	90	1,373	-485	-52	-25
10	-	-38	-10	-56	-14	-159	99	-23	2	278	-49	-8	-22
11	-	-41	-11	-65	-14	-158	109	-23	-7	279	-35	-6	-28
12	-	-62	-14	-56	-19	-143	110	-29	-12	280	-22	-7	-26
13	-	-94	-12	-43	-24	-116	113	-36	-21	273	-15	-5	-20
14	-	-120	-16	-29	-27	-93	108	-41	-24	271	-8	-2	-19
10-14	-	-355	-63	-249	-98	-669	539	-152	-62	1,381	-129	-28	-115
15	-	-144	-17	-12	-34	-68	113	-43	-36	250	2	1	-12
16	-	-179	-16	-19	-48	-53	106	-52	-43	305	3	2	-6
17	-	-231	-19	-61	-71	-55	102	-68	-69	469	6	1	-4
18	-	-288	-24	-117	-102	-64	104	-77	-83	677	-15	-4	-7
19	-	-336	-24	-176	-131	-74	93	-84	-99	875	-30	-6	-8
15-19	-	-1,178	-100	-385	-386	-314	518	-324	-330	2,576	-34	-6	-37
20	-	-384	-30	-230	-159	-80	80	-97	-114	1,086	-53	-10	-9
21	-	-411	-31	-261	-174	-101	79	-101	-126	1,204	-62	-10	-6
22	-	-388	-29	-245	-159	-143	77	-107	-120	1,189	-57	-12	-6
23	-	-338	-24	-193	-123	-195	78	-113	-112	1,082	-43	-11	-8
24	-	-287	-21	-147	-92	-248	79	-111	-92	970	-35	-10	-6
20-24	-	-1,808	-135	-1,076	-707	-767	393	-529	-564	5,531	-250	-53	-35
25	-	-239	-19	-102	-53	-301	82	-112	-76	858	-18	-8	-12
26	-	-195	-14	-70	-33	-327	86	-115	-61	764	-16	-10	-9
27	-	-173	-11	-60	-24	-318	90	-104	-53	709	-34	-8	-14
28	-	-165	-9	-71	-29	-284	98	-87	-46	681	-69	-3	-16
29	-	-153	-7	-73	-24	-253	105	-75	-37	636	-98	-2	-19
25-29	-	-925	-60	-376	-163	-1,483	461	-493	-273	3,648	-235	-31	-70
30	-	-138	-5	-78	-21	-220	113	-59	-25	590	-136	2	-23
31	-	-124	-2	-79	-21	-189	114	-49	-18	538	-147	3	-26
32	-	-106	-2	-74	-24	-169	98	-44	-10	479	-121	-	-27
33	-	-85	-4	-59	-32	-155	78	-46	-6	420	-77	-6	-28
34	-	-70	-1	-53	-36	-140	60	-46	-	363	-37	-8	-32
30-34	-	-523	-14	-343	-134	-873	463	-244	-59	2,390	-518	-9	-136
35	-	-53	1	-42	-40	-122	32	-48	5	306	6	-15	-30
36	-	-40	1	-38	-44	-107	19	-45	9	264	30	-17	-32
37	-	-38	-	-38	-36	-106	36	-46	4	242	24	-15	-27
38	-	-42	-2	-39	-27	-108	62	-46	-1	237	-5	-8	-21
39	-	-49	-3	-41	-19	-111	91	-44	-5	236	-30	-6	-19
35-39	-	-222	-3	-198	-166	-554	240	-229	12	1,285	25	-61	-129
40	-	-51	-4	-44	-10	-117	122	-43	-10	232	-58	-6	-11
41	-	-53	-5	-38	-3	-115	129	-45	-16	225	-68	-5	-6
42	-	-55	-3	-35	1	-104	108	-39	-15	215	-60	-5	-8
43	-	-54	1	-26	-1	-92	66	-34	-13	201	-35	-2	-11
44	-	-56	1	-19	3	-80	31	-27	-14	189	-17	-1	-10
40-44	-	-269	-10	-162	-10	-508	456	-188	-68	1,062	-238	-19	-46

Table 4.22 Interprovincial Migration: Net Migration by Sex and Age⁹, Provinces and Territories, 1997-1998⁷ (P) - continuedTableau 4.22 Migration interprovinciale: solde migratoire selon le sexe et l'âge⁹, provinces et territoires, 1997-1998⁷ (P) - suite

Sex and Age - Sexe et âge	CANADA	NFLD. - T.-N.	P.E.I. - Î.-P.-É.	N.S. - N.-É.	N.B. - N.-B.	QUE. - QC	ONT.	MAN.	SASK.	ALTA. - ALB.	B.C. - C.-B.	YUKON	N.W.T. - T.N.-O.
Males - Masculin													
45	-	-52	6	-9	2	-69	-8	-23	-13	176	6	-4	-12
46	-	-48	5	-	3	-61	-34	-16	-10	164	18	-9	-12
47	-	-39	5	1	4	-62	-29	-18	-15	159	11	-4	-13
48	-	-26	2	2	1	-70	-6	-19	-20	150	-4	-	-10
49	-	-16	2	8	-2	-75	12	-22	-25	146	-20	-	-8
45-49	-	-181	20	2	8	-337	-65	-98	-83	795	11	-17	-55
50	-	-3	-1	11	-3	-82	34	-24	-31	143	-34	-	-10
51	-	7	-	6	-4	-82	45	-25	-32	137	-43	-	-9
52	-	9	-	6	-1	-75	34	-22	-25	124	-41	-2	-7
53	-	-1	-1	7	-3	-58	19	-21	-14	110	-28	-5	-5
54	-	1	-1	4	-1	-43	2	-19	-6	96	-21	-7	-5
50-54	-	13	-3	34	-12	-340	134	-111	-108	610	-167	-14	-36
55	-	-10	1	2	2	-28	-13	-17	3	87	-11	-11	-5
56	-	-12	-	1	5	-20	-24	-13	8	75	-5	-13	-2
57	-	-11	-1	3	9	-25	-22	-11	6	64	5	-12	-5
58	-	-8	-2	6	16	-36	-14	-10	-	57	6	-7	-8
59	-	-10	1	8	19	-46	-8	-7	-7	47	8	1	-6
55-59	-	-51	-1	20	51	-155	-81	-58	10	330	3	-42	-26
60	-	-10	1	10	22	-54	-1	-3	-11	38	13	4	-9
61	-	-10	3	12	24	-64	2	-2	-14	35	19	4	-9
62	-	-7	5	10	20	-70	11	-5	-15	36	20	3	-8
63	-	-3	5	4	16	-73	20	-10	-17	39	20	1	-2
64	-	-1	6	1	9	-79	26	-14	-17	45	19	2	3
60-64	-	-31	20	37	91	-340	58	-34	-74	193	91	14	-25
65	-	5	6	-2	2	-83	36	-17	-20	52	20	-	1
66	-	6	5	-4	1	-85	44	-18	-21	58	16	-3	1
67	-	6	3	-4	1	-75	35	-18	-18	56	12	1	1
68	-	3	2	-3	4	-64	24	-14	-17	57	8	-	-
69	-	-	2	-3	7	-52	12	-9	-14	56	3	-	-2
65-69	-	20	18	-16	15	-359	151	-76	-90	279	59	-2	1
70-74	-	-12	4	-16	51	-145	-31	1	-54	269	-44	1	-24
75-79	-	9	-18	11	-13	-78	33	-21	-32	190	-75	-6	-
80-84	-	-3	-36	22	-10	-42	19	1	-23	87	-14	-1	-
85-89	-	-	-	7	-15	-49	53	1	-7	41	-31	-	-
90+	-	-	-	3	-8	-7	12	-15	5	22	-12	-	-

Special Age Groups - Groupes d'âge particuliers

-1-14	-	-944	-82	-506	-273	-1,940	534	-350	204	4,850	-1,078	-151	-264
-1-15	-	-1,088	-99	-518	-307	-2,008	647	-393	168	5,100	-1,076	-150	-276
-1-16	-	-1,267	-115	-537	-355	-2,061	753	-445	125	5,405	-1,073	-148	-282
-1-17	-	-1,498	-134	-598	-426	-2,116	855	-513	56	5,874	-1,067	-147	-286
15-49	-	-5,106	-302	-2,538	-1,558	-4,836	2,466	-2,105	-1,365	17,287	-1,239	-196	-508
15-64	-	-5,175	-286	-2,447	-1,428	-5,671	2,577	-2,308	-1,537	18,420	-1,312	-238	-595
16-64	-	-5,031	-269	-2,435	-1,394	-5,603	2,464	-2,265	-1,501	18,170	-1,314	-239	-583
17-64	-	-4,852	-253	-2,416	-1,346	-5,550	2,358	-2,213	-1,458	17,865	-1,317	-241	-577
18-24	-	-2,432	-183	-1,369	-940	-905	590	-690	-746	7,083	-295	-63	-50
18-64	-	-4,621	-234	-2,355	-1,275	-5,495	2,256	-2,145	-1,389	17,396	-1,323	-242	-573
18+	-	-4,607	-266	-2,344	-1,255	-6,175	2,493	-2,254	-1,590	18,284	-1,440	-250	-596
25-44	-	-1,939	-87	-1,079	-473	-3,418	1,620	-1,154	-388	8,385	-966	-120	-381
45-64	-	-250	36	93	138	-1,172	46	-301	-255	1,928	-62	-59	-142
65+	-	14	-32	11	20	-680	237	-109	-201	888	-117	-8	-23
TOTAL	-	-6,105	-400	-2,942	-1,681	-8,291	3,348	-2,767	-1,534	24,158	-2,507	-397	-882

Median Age (Years) - Âge médian (années)

	-	22.5	22.5	23.0	22.4	28.6	26.3	26.7	23.5	24.1	29.1	25.8	31.6
--	---	-------------	-------------	-------------	-------------	-------------	-------------	-------------	-------------	-------------	-------------	-------------	-------------

Table 4.22 Interprovincial Migration: Net Migration by Sex and Age⁹, Provinces and Territories, 1997-1998⁷ (P) - continuedTableau 4.22 Migration interprovinciale: solde migratoire selon le sexe et l'âge⁹, provinces et territoires, 1997-1998⁷ (P) - suite

Sex and Age - Sexe et âge	CANADA	NFLD. - T.-N.	P.E.I. - Î.-P.-É.	N.S. - N.-É.	N.B. - N.-B.	QUE. - QC	ONT.	MAN.	SASK.	ALTA. - ALB.	B.C. - C.-B.	YUKON	N.W.T. - T.N.-O.
Females - Féminin													
All Ages - Tous âges	-	-5,329	-451	-2,098	-1,375	-9,163	3,314	-2,616	-1,833	22,629	-1,723	-532	-823
-1 ¹⁰	-	5	-11	-99	3	-152	20	12	52	266	-78	11	-29
0	-	-37	-10	-85	-4	-147	40	-13	48	288	-58	1	-23
1	-	-62	-8	-72	-3	-138	45	-26	47	299	-54	-10	-18
2	-	-80	-6	-61	-1	-139	55	-37	45	301	-50	-15	-12
3	-	-89	-4	-46	-2	-130	50	-40	43	293	-45	-21	-9
4	-	-88	-5	-37	3	-131	53	-45	38	290	-48	-22	-8
0-4	-	-356	-33	-301	-7	-685	243	-161	221	1,471	-255	-67	-70
5	-	-81	-4	-30	1	-126	43	-46	38	281	-43	-23	-10
6	-	-75	-4	-23	-4	-122	42	-47	33	272	-44	-18	-10
7	-	-64	-5	-16	-	-121	27	-44	34	261	-43	-15	-14
8	-	-49	-4	-12	-5	-118	24	-41	24	257	-46	-12	-18
9	-	-37	-7	-10	-8	-116	14	-33	20	255	-52	-7	-19
5-9	-	-306	-24	-91	-16	-603	150	-211	149	1,326	-228	-75	-71
10	-	-24	-10	-11	-10	-114	8	-32	14	256	-52	-2	-23
11	-	-18	-12	-11	-13	-107	1	-24	9	256	-54	-	-27
12	-	-38	-7	-9	-18	-97	15	-16	-13	274	-66	-1	-24
13	-	-67	4	-14	-21	-81	35	-11	-43	294	-79	-4	-13
14	-	-92	7	-17	-24	-69	52	-1	-66	320	-95	-5	-10
10-14	-	-239	-18	-62	-86	-468	111	-84	-99	1,400	-346	-12	-97
15	-	-120	6	-20	-21	-55	66	13	-87	334	-106	-5	-5
16	-	-152	8	-26	-33	-46	84	14	-110	386	-116	-7	-2
17	-	-195	10	-50	-62	-53	82	-23	-128	504	-82	-3	-
18	-	-242	18	-73	-86	-78	78	-56	-132	641	-64	-3	-3
19	-	-281	-36	-86	-107	-98	86	-89	-137	788	-32	-4	-4
15-19	-	-990	6	-255	-309	-330	396	-141	-594	2,653	-400	-22	-14
20	-	-325	-59	-105	-134	-111	87	-126	-138	926	-4	-3	-8
21	-	-349	-71	-121	-139	-142	92	-149	-131	1,013	11	-6	-8
22	-	-335	-64	-127	-127	-182	106	-140	-123	999	12	-7	-12
23	-	-287	-48	-129	-109	-230	131	-113	-104	922	-7	-11	-15
24	-	-247	-32	-131	-76	-284	147	-83	-77	845	-28	-14	-20
20-24	-	-1,543	-274	-613	-585	-949	563	-611	-573	4,705	-16	-41	-63
25	-	-202	-14	-134	-53	-331	167	-59	-57	767	-44	-16	-24
26	-	-165	-	-129	-33	-359	174	-41	-42	690	-49	-18	-28
27	-	-141	5	-112	-31	-347	162	-40	-27	617	-42	-17	-27
28	-	-132	3	-84	-37	-309	133	-50	-17	555	-22	-12	-28
29	-	-116	4	-67	-41	-275	112	-60	-3	485	-4	-11	-24
25-29	-	-756	-2	-526	-195	-1,621	748	-250	-146	3,114	-161	-74	-131
30	-	-93	10	-44	-44	-239	88	-69	6	401	15	-8	-23
31	-	-78	8	-26	-44	-204	66	-71	11	348	22	-9	-23
32	-	-76	7	-16	-39	-187	46	-60	6	328	21	-7	-23
33	-	-71	-	-16	-25	-172	39	-52	-10	333	4	-9	-21
34	-	-69	-1	-14	-16	-154	25	-44	-24	339	-12	-12	-18
30-34	-	-387	24	-116	-168	-956	264	-296	-11	1,749	50	-45	-108
35	-	-70	-6	-12	-8	-136	7	-33	-41	346	-24	-11	-12
36	-	-68	-9	-12	-	-121	3	-24	-50	344	-38	-12	-13
37	-	-63	-12	-12	-1	-112	7	-25	-46	327	-39	-13	-11
38	-	-51	-14	-17	-4	-109	18	-26	-33	298	-36	-15	-11
39	-	-43	-13	-18	-8	-108	29	-34	-21	281	-36	-16	-13
35-39	-	-295	-54	-71	-21	-586	64	-142	-191	1,596	-173	-67	-60
40	-	-34	-18	-22	-13	-105	45	-40	-9	259	-34	-16	-13
41	-	-29	-18	-24	-14	-103	47	-43	1	239	-29	-15	-12
42	-	-25	-16	-21	-14	-99	41	-42	-2	223	-19	-13	-13
43	-	-25	-10	-17	-11	-88	29	-40	-13	204	-8	-8	-13
44	-	-24	-6	-12	-6	-84	18	-42	-21	186	7	-3	-13
40-44	-	-137	-68	-96	-58	-479	180	-207	-44	1,111	-83	-55	-64

Table 4.22 Interprovincial Migration: Net Migration by Sex and Age⁹, Provinces and Territories, 1997-1998⁷ (P) - continuedTableau 4.22 Migration interprovinciale: solde migratoire selon le sexe et l'âge⁹, provinces et territoires, 1997-1998⁷ (P) - suite

Sex and Age - Sexe et âge	CANADA	NFLD. - T.-N.	P.E.I. - Î.-P.-É.	N.S. - N.-É.	N.B. - N.-B.	QUE. - QC	ONT.	MAN.	SASK.	ALTA. - ALB.	B.C. - C.-B.	YUKON	N.W.T. - T.N.-O.
Females - Féminin													
45	-	-24	-6	-6	-5	-77	9	-43	-31	171	21	6	-15
46	-	-27	-2	-3	-2	-72	-1	-39	-34	155	30	9	-14
47	-	-24	-2	-	-4	-65	-6	-34	-32	141	32	6	-12
48	-	-21	1	-	-2	-61	-6	-29	-23	119	31	-	-9
49	-	-20	-	1	-4	-53	-5	-21	-16	100	27	-3	-6
45-49	-	-116	-9	-8	-17	-328	-9	-166	-136	686	141	18	-56
50	-	-24	1	-	-1	-43	-4	-13	-10	86	25	-10	-7
51	-	-23	2	4	-	-39	-7	-6	-7	76	21	-15	-6
52	-	-20	1	5	-3	-38	-2	-5	-2	67	16	-14	-5
53	-	-18	3	8	-4	-43	3	-10	-2	63	17	-11	-6
54	-	-10	2	8	-2	-47	4	-13	1	60	16	-13	-6
50-54	-	-95	9	25	-10	-210	-6	-47	-20	352	95	-63	-30
55	-	-1	2	10	-3	-50	9	-16	2	54	12	-10	-9
56	-	1	3	11	-3	-53	11	-18	3	53	8	-8	-8
57	-	-1	5	14	1	-57	10	-18	-2	59	1	-6	-6
58	-	-3	5	16	2	-59	9	-14	-9	67	-5	-4	-5
59	-	-5	5	15	9	-68	6	-10	-15	73	-9	-3	2
55-59	-	-9	20	66	6	-287	45	-76	-21	306	7	-31	-26
60	-	-7	5	20	11	-75	2	-2	-23	81	-16	-2	6
61	-	-12	6	21	15	-80	1	-	-26	87	-19	-	7
62	-	-11	6	19	17	-85	4	-3	-26	89	-16	-	6
63	-	-7	4	12	15	-91	10	-5	-25	91	-11	1	6
64	-	-6	1	7	12	-95	19	-11	-22	96	-4	-1	4
60-64	-	-43	22	79	70	-426	36	-21	-122	444	-66	-2	29
65	-	-4	-1	2	13	-100	20	-13	-19	95	6	-	1
66	-	-2	-4	-2	16	-98	27	-17	-17	97	7	2	-9
67	-	-2	-4	-4	12	-89	24	-18	-16	95	7	-2	-3
68	-	-4	-4	-2	11	-73	10	-16	-18	92	7	-1	-2
69	-	-3	-6	-2	11	-60	7	-16	-19	87	1	-	-
65-69	-	-15	-19	-8	63	-420	88	-80	-89	466	28	-1	-13
70-74	-	-7	-13	6	15	-192	29	-51	-87	384	-83	-1	-
75-79	-	-28	5	7	-45	-216	195	-	-51	318	-178	-5	-2
80-84	-	-11	-11	-19	7	-174	142	-77	-27	176	12	-	-18
85-89	-	-2	-3	-2	-6	-37	15	-14	-47	79	17	-	-
90+	-	1	2	-14	-16	-44	40	7	3	27	-6	-	-

Special Age Groups - Groupes d'âge particuliers

-1-14	-	-896	-86	-553	-106	-1,908	524	-444	323	4,463	-907	-143	-267
-1-15	-	-1,016	-80	-573	-127	-1,963	590	-431	236	4,797	-1,013	-148	-272
-1-16	-	-1,168	-72	-599	-160	-2,009	674	-417	126	5,183	-1,129	-155	-274
-1-17	-	-1,363	-62	-649	-222	-2,062	756	-440	-2	5,687	-1,211	-158	-274
15-49	-	-4,224	-377	-1,685	-1,353	-5,249	2,206	-1,813	-1,695	15,614	-642	-286	-496
15-64	-	-4,371	-326	-1,515	-1,287	-6,172	2,281	-1,957	-1,858	16,716	-606	-382	-523
16-64	-	-4,251	-332	-1,495	-1,266	-6,117	2,215	-1,970	-1,771	16,382	-500	-377	-518
17-64	-	-4,099	-340	-1,469	-1,233	-6,071	2,131	-1,984	-1,661	15,996	-384	-370	-516
18-24	-	-2,066	-292	-772	-778	-1,125	727	-756	-842	6,134	-112	-48	-70
18-64	-	-3,904	-350	-1,419	-1,171	-6,018	2,049	-1,961	-1,533	15,492	-302	-367	-516
18+	-	-3,966	-389	-1,449	-1,153	-7,101	2,558	-2,176	-1,831	16,942	-512	-374	-549
25-44	-	-1,575	-100	-809	-442	-3,642	1,256	-895	-392	7,570	-367	-241	-363
45-64	-	-263	42	162	49	-1,251	66	-310	-299	1,788	177	-78	-83
65+	-	-62	-39	-30	18	-1,083	509	-215	-298	1,450	-210	-7	-33
TOTAL	-	-5,329	-451	-2,098	-1,375	-9,163	3,314	-2,616	-1,833	22,629	-1,723	-532	-823

Median Age (Years) - Âge médian (années)

	-	22.3	22.9	23.6	23.4	29.2	26.3	26.9	21.7	24.4	19.2	29.8	28.7
--	---	-------------	-------------	-------------	-------------	-------------	-------------	-------------	-------------	-------------	-------------	-------------	-------------

Table 4.22 Interprovincial Migration: Net Migration by Sex and Age⁹, Provinces and Territories, 1997-1998⁷ (P) - continuedTableau 4.22 Migration interprovinciale: solde migratoire selon le sexe et l'âge⁹, provinces et territoires, 1997-1998⁷ (P) - suite

Sex and Age - Sexe et âge	CANADA	NFLD. - T.-N.	P.E.I. - Î.-P.-É.	N.S. - N.-É.	N.B. - N.-B.	QUE. - QC	ONT.	MAN.	SASK.	ALTA. - ALB.	B.C. - C.-B.	YUKON	N.W.T. - T.N.-O.
Both Sexes - Sexes réunis													
All Ages - Tous âges	-	-11,434	-851	-5,040	-3,056	-17,454	6,662	-5,383	-3,367	46,787	-4,230	-929	-1,705
-1 ¹⁰	-	-25	-23	-153	-21	-246	-94	3	74	661	-89	-4	-83
0	-	-88	-20	-117	-32	-238	-50	-27	76	665	-101	-10	-58
1	-	-125	-10	-94	-27	-230	-18	-43	79	658	-130	-21	-39
2	-	-147	-6	-73	-22	-234	15	-55	80	639	-149	-27	-21
3	-	-155	-3	-53	-19	-237	44	-60	73	612	-158	-31	-13
4	-	-150	-2	-43	-11	-241	58	-63	67	598	-170	-34	-9
0-4	-	-665	-41	-380	-111	-1,180	49	-248	375	3,172	-708	-123	-140
5	-	-140	-1	-41	-9	-249	72	-66	64	573	-161	-34	-8
6	-	-129	-	-39	-16	-250	86	-68	55	552	-153	-29	-9
7	-	-112	-5	-39	-6	-260	92	-63	53	529	-144	-26	-19
8	-	-97	-5	-43	-16	-259	99	-63	40	523	-131	-21	-27
9	-	-78	-12	-53	-16	-267	104	-53	27	522	-124	-17	-33
5-9	-	-556	-23	-215	-63	-1,285	453	-313	239	2,699	-713	-127	-96
10	-	-62	-20	-67	-24	-273	107	-55	16	534	-101	-10	-45
11	-	-59	-23	-76	-27	-265	110	-47	2	535	-89	-6	-55
12	-	-100	-21	-65	-37	-240	125	-45	-25	554	-88	-8	-50
13	-	-161	-8	-57	-45	-197	148	-47	-64	567	-94	-9	-33
14	-	-212	-9	-46	-51	-162	160	-42	-90	591	-103	-7	-29
10-14	-	-594	-81	-311	-184	-1,137	650	-236	-161	2,781	-475	-40	-212
15	-	-264	-11	-32	-55	-123	179	-30	-123	584	-104	-4	-17
16	-	-331	-8	-45	-81	-99	190	-38	-153	691	-113	-5	-8
17	-	-426	-9	-111	-133	-108	184	-91	-197	973	-76	-2	-4
18	-	-530	-6	-190	-188	-142	182	-133	-215	1,318	-79	-7	-10
19	-	-617	-60	-262	-238	-172	179	-173	-236	1,663	-62	-10	-12
15-19	-	-2,168	-94	-640	-695	-644	914	-465	-924	5,229	-434	-28	-51
20	-	-709	-89	-335	-293	-191	167	-223	-252	2,012	-57	-13	-17
21	-	-760	-102	-382	-313	-243	171	-250	-257	2,217	-51	-16	-14
22	-	-723	-93	-372	-286	-325	183	-247	-243	2,188	-45	-19	-18
23	-	-625	-72	-322	-232	-425	209	-226	-216	2,004	-50	-22	-23
24	-	-534	-53	-278	-168	-532	226	-194	-169	1,815	-63	-24	-26
20-24	-	-3,351	-409	-1,689	-1,292	-1,716	956	-1,140	-1,137	10,236	-266	-94	-98
25	-	-441	-33	-236	-106	-632	249	-171	-133	1,625	-62	-24	-36
26	-	-360	-14	-199	-66	-686	260	-156	-103	1,454	-65	-28	-37
27	-	-314	-6	-172	-55	-665	252	-144	-80	1,326	-76	-25	-41
28	-	-297	-6	-155	-66	-593	231	-137	-63	1,236	-91	-15	-44
29	-	-269	-3	-140	-65	-528	217	-135	-40	1,121	-102	-13	-43
25-29	-	-1,681	-62	-902	-358	-3,104	1,209	-743	-419	6,762	-396	-105	-201
30	-	-231	5	-122	-65	-459	201	-128	-19	991	-121	-6	-46
31	-	-202	6	-105	-65	-393	180	-120	-7	886	-125	-6	-49
32	-	-182	5	-90	-63	-356	144	-104	-4	807	-100	-7	-50
33	-	-156	-4	-75	-57	-327	117	-98	-16	753	-73	-15	-49
34	-	-139	-2	-67	-52	-294	85	-90	-24	702	-49	-20	-50
30-34	-	-910	10	-459	-302	-1,829	727	-540	-70	4,139	-468	-54	-244
35	-	-123	-5	-54	-48	-258	39	-81	-36	652	-18	-26	-42
36	-	-108	-8	-50	-44	-228	22	-69	-41	608	-8	-29	-45
37	-	-101	-12	-50	-37	-218	43	-71	-42	569	-15	-28	-38
38	-	-93	-16	-56	-31	-217	80	-72	-34	535	-41	-23	-32
39	-	-92	-16	-59	-27	-219	120	-78	-26	517	-66	-22	-32
35-39	-	-517	-57	-269	-187	-1,140	304	-371	-179	2,881	-148	-128	-189
40	-	-85	-22	-66	-23	-222	167	-83	-19	491	-92	-22	-24
41	-	-82	-23	-62	-17	-218	176	-88	-15	464	-97	-20	-18
42	-	-80	-19	-56	-13	-203	149	-81	-17	438	-79	-18	-21
43	-	-79	-9	-43	-12	-180	95	-74	-26	405	-43	-10	-24
44	-	-80	-5	-31	-3	-164	49	-69	-35	375	-10	-4	-23
40-44	-	-406	-78	-258	-68	-987	636	-395	-112	2,173	-321	-74	-110

Table 4.22 Interprovincial Migration: Net Migration by Sex and Age⁹, Provinces and Territories, 1997-1998⁷ (P) - concludedTableau 4.22 Migration interprovinciale: solde migratoire selon le sexe et l'âge⁹, provinces et territoires, 1997-1998⁷ (P) - fin

Sex and Age - Sexe et âge	CANADA	NFLD. - T.-N.	P.E.I. - Î.-P.-É.	N.S. - N.-É.	N.B. - N.-B.	QUE. - QC	ONT.	MAN.	SASK.	ALTA. - ALB.	B.C. - C.-B.	YUKON	N.W.T. - T.N.-O.
Both Sexes - Sexes réunis													
45	-	-76	-	-15	-3	-146	1	-66	-44	347	27	2	-27
46	-	-75	3	-3	1	-133	-35	-55	-44	319	48	-	-26
47	-	-63	3	1	-	-127	-35	-52	-47	300	43	2	-25
48	-	-47	3	2	-1	-131	-12	-48	-43	269	27	-	-19
49	-	-36	2	9	-6	-128	7	-43	-41	246	7	-3	-14
45-49	-	-297	11	-6	-9	-665	-74	-264	-219	1,481	152	1	-111
50	-	-27	-	11	-4	-125	30	-37	-41	229	-9	-10	-17
51	-	-16	2	10	-4	-121	38	-31	-39	213	-22	-15	-15
52	-	-11	1	11	-4	-113	32	-27	-27	191	-25	-16	-12
53	-	-19	2	15	-7	-101	22	-31	-16	173	-11	-16	-11
54	-	-9	1	12	-3	-90	6	-32	-5	156	-5	-20	-11
50-54	-	-82	6	59	-22	-550	128	-158	-128	962	-72	-77	-66
55	-	-11	3	12	-1	-78	-4	-33	5	141	1	-21	-14
56	-	-11	3	12	2	-73	-13	-31	11	128	3	-21	-10
57	-	-12	4	17	10	-82	-12	-29	4	123	6	-18	-11
58	-	-11	3	22	18	-95	-5	-24	-9	124	1	-11	-13
59	-	-15	6	23	28	-114	-2	-17	-22	120	-1	-2	-4
55-59	-	-60	19	86	57	-442	-36	-134	-11	636	10	-73	-52
60	-	-17	6	30	33	-129	1	-5	-34	119	-3	2	-3
61	-	-22	9	33	39	-144	3	-2	-40	122	-	4	-2
62	-	-18	11	29	37	-155	15	-8	-41	125	4	3	-2
63	-	-10	9	16	31	-164	30	-15	-42	130	9	2	4
64	-	-7	7	8	21	-174	45	-25	-39	141	15	1	7
60-64	-	-74	42	116	161	-766	94	-55	-196	637	25	12	4
65	-	1	5	-	15	-183	56	-30	-39	147	26	-	2
66	-	4	1	-6	17	-183	71	-35	-38	155	23	-1	-8
67	-	4	-1	-8	13	-164	59	-36	-34	151	19	-1	-2
68	-	-1	-2	-5	15	-137	34	-30	-35	149	15	-1	-2
69	-	-3	-4	-5	18	-112	19	-25	-33	143	4	-	-2
65-69	-	5	-1	-24	78	-779	239	-156	-179	745	87	-3	-12
70-74	-	-19	-9	-10	66	-337	-2	-50	-141	653	-127	-	-24
75-79	-	-19	-13	18	-58	-294	228	-21	-83	508	-253	-11	-2
80-84	-	-14	-47	3	-3	-216	161	-76	-50	263	-2	-1	-18
85-89	-	-2	-3	5	-21	-86	68	-13	-54	120	-14	-	-
90+	-	1	2	-11	-24	-51	52	-8	8	49	-18	-	-

Special Age Groups - Groupes d'âge particuliers

-1-14	-	-1,840	-168	-1,059	-379	-3,848	1,058	-794	527	9,313	-1,985	-294	-531
-1-15	-	-2,104	-179	-1,091	-434	-3,971	1,237	-824	404	9,897	-2,089	-298	-548
-1-16	-	-2,435	-187	-1,136	-515	-4,070	1,427	-862	251	10,588	-2,202	-303	-556
-1-17	-	-2,861	-196	-1,247	-648	-4,178	1,611	-953	54	11,561	-2,278	-305	-560
15-49	-	-9,330	-679	-4,223	-2,911	-10,085	4,672	-3,918	-3,060	32,901	-1,881	-482	-1,004
15-64	-	-9,546	-612	-3,962	-2,715	-11,843	4,858	-4,265	-3,395	35,136	-1,918	-620	-1,118
16-64	-	-9,282	-601	-3,930	-2,660	-11,720	4,679	-4,235	-3,272	34,552	-1,814	-616	-1,101
17-64	-	-8,951	-593	-3,885	-2,579	-11,621	4,489	-4,197	-3,119	33,861	-1,701	-611	-1,093
18-24	-	-4,498	-475	-2,141	-1,718	-2,030	1,317	-1,446	-1,588	13,217	-407	-111	-120
18-64	-	-8,525	-584	-3,774	-2,446	-11,513	4,305	-4,106	-2,922	32,888	-1,625	-609	-1,089
18+	-	-8,573	-655	-3,793	-2,408	-13,276	5,051	-4,430	-3,421	35,226	-1,952	-624	-1,145
25-44	-	-3,514	-187	-1,888	-915	-7,060	2,876	-2,049	-780	15,955	-1,333	-361	-744
45-64	-	-513	78	255	187	-2,423	112	-611	-554	3,716	115	-137	-225
65+	-	-48	-71	-19	38	-1,763	746	-324	-499	2,338	-327	-15	-56
TOTAL	-	-11,434	-851	-5,040	-3,056	-17,454	6,662	-5,383	-3,367	46,787	-4,230	-929	-1,705

Median Age (Years) - Âge médian (années)

	-	22.4	22.8	23.1	22.8	28.9	26.5	26.8	22.4	24.2	19.8	27.5	29.6
--	---	------	------	------	------	------	------	------	------	------	------	------	------

Table 4.23 Interprovincial Migrant Families¹¹ : Numbers by Province or Territory of Origin and Destination, 1996-1997 and 1997-1998⁷

Tableau 4.23 Migration interprovinciale des familles¹¹ : effectifs selon la province ou le territoire d'origine et de destination, 1996-1997 et 1997-1998⁷

1996-1997(R)													
Destination													
Origin - Origine	NFLD. - T.-N.	P.E.I. - Î.-P.-É.	N.S. - N.-É.	N.B. - N.-B.	QUE. - QC	ONT.	MAN.	SASK.	ALTA. - ALB.	B.C. - C.-B.	YUKON	N.W.T. - T.N.-O.	Out - Sortants
NFLD. - T.-N.	-	50	520	171	75	1,736	85	50	1,145	417	25	90	4,364
P.E.I. - Î.-P.-É.	92	-	198	124	13	190	11	4	60	38	2	-	732
N.S. - N.-É.	409	247	-	790	292	1,773	173	74	825	664	18	33	5,298
N.B. - N.-B.	192	151	679	-	675	1,205	88	50	530	300	2	21	3,893
QUE. - QC	81	26	315	783	-	7,054	194	105	949	1,419	16	46	10,988
ONT.	1,706	231	2,045	1,338	4,583	-	1,685	719	4,577	5,710	63	104	22,761
MAN.	81	8	131	77	132	1,541	-	1,083	1,655	1,154	10	54	5,926
SASK.	30	7	97	54	51	657	870	-	3,298	962	24	43	6,093
ALTA. - ALB.	364	55	444	253	328	2,807	1,007	3,067	-	6,172	107	279	14,883
B.C. - C.-B.	297	65	693	335	762	4,007	925	1,376	7,971	-	295	155	16,881
YUKON	13	2	20	5	7	36	20	33	186	252	-	24	598
N.W.T. - T.N.-O.	44	5	31	13	34	87	58	68	306	135	53	-	834
In - Entrants	3,309	847	5,173	3,943	6,952	21,093	5,116	6,629	21,502	17,223	615	849	93,251
Total Net - Solde Migratoire	-1,055	115	-125	50	-4,036	-1,668	-810	536	6,619	342	17	15	-

1997-1998(P)													
Destination													
Origin - Origine	NFLD. - T.-N.	P.E.I. - Î.-P.-É.	N.S. - N.-É.	N.B. - N.-B.	QUE. - QC	ONT.	MAN.	SASK.	ALTA. - ALB.	B.C. - C.-B.	YUKON	N.W.T. - T.N.-O.	Out - Sortants
NFLD. - T.-N.	-	76	477	209	70	1,579	76	111	1,668	291	20	65	4,642
P.E.I. - Î.-P.-É.	35	-	168	128	37	187	22	18	159	44	-	-	798
N.S. - N.-É.	446	165	-	771	259	2,087	154	127	1,226	576	10	19	5,840
N.B. - N.-B.	164	104	700	-	651	1,311	110	95	882	289	-	13	4,319
QUE. - QC	71	28	291	749	-	6,814	180	87	1,131	1,254	6	38	10,649
ONT.	1,322	225	1,712	1,243	4,209	-	1,574	644	4,664	4,674	41	112	20,420
MAN.	54	10	138	92	136	1,555	-	1,144	1,872	1,046	15	50	6,112
SASK.	49	6	47	52	60	597	796	-	3,523	927	13	64	6,134
ALTA. - ALB.	472	75	548	339	352	2,723	1,011	2,841	-	4,897	107	213	13,578
B.C. - C.-B.	293	50	444	302	662	3,834	934	1,166	9,179	-	224	90	17,178
YUKON	31	-	5	3	15	50	16	39	220	228	-	21	628
N.W.T. - T.N.-O.	43	3	47	14	25	94	54	70	389	97	21	-	857
In - Entrants	2,980	742	4,577	3,902	6,476	20,831	4,927	6,342	24,913	14,323	457	685	91,155
Total Net - Solde Migratoire	-1,662	-56	-1,263	-417	-4,173	411	-1,185	208	11,335	-2,855	-171	-172	-

Table 5.1 Projected Population by Age Group and Sex, Canada, Provinces and Territories, July 1, 1999¹²

Tableau 5.1 Population projetée selon le groupe d'âge et le sexe, Canada, provinces et territoires au 1^{er} juillet 1999¹²

Age and Sex Âge et sexe	CANADA	NFLD. T.-N.	P.E.I. Î.-P.-É.	N.S. N.-É.	N.B. N.-B.	QUE. Q.C.	ONT.	MAN.	SASK.	ALTA. ALB.	B.C. C.-B.	YUKON	N.W.T. T.N.-O.
Males - Masculin	15,119,439	265,330	67,038	458,586	372,476	3,626,805	5,690,781	565,483	509,998	1,495,649	2,015,544	16,324	35,425
0-4	947,748	13,604	4,306	26,481	20,608	212,034	369,556	38,989	33,821	102,353	121,312	1,086	3,597
5-9	1,060,619	16,841	4,957	31,261	24,362	246,030	407,732	42,672	39,444	111,118	131,102	1,184	3,917
10-14	1,042,779	18,997	5,120	31,757	25,432	228,647	397,129	42,058	40,816	112,874	135,364	1,246	3,340
15-19	1,058,127	20,505	4,908	32,180	26,593	249,507	387,967	41,024	40,803	111,954	138,439	1,265	2,984
20-24	1,054,738	19,836	4,797	31,602	26,883	254,867	386,359	40,036	37,951	112,490	136,093	1,036	2,787
25-29	1,066,792	18,720	4,663	31,507	26,960	242,616	405,728	40,161	33,070	114,658	144,648	1,190	2,870
30-34	1,179,799	19,704	4,728	33,905	28,389	278,646	457,566	40,966	33,812	118,973	158,612	1,348	3,150
35-39	1,362,441	22,028	5,366	40,422	31,934	331,364	521,678	47,627	40,654	136,754	179,972	1,523	3,118
40-44	1,283,407	22,231	5,269	38,333	31,458	322,776	469,070	44,691	40,484	133,237	171,665	1,575	2,620
45-49	1,121,718	21,519	4,898	34,535	28,659	282,644	406,691	39,673	34,791	108,716	155,906	1,498	2,189
50-54	975,602	19,058	4,493	31,632	25,619	249,694	360,476	34,339	27,888	86,726	132,664	1,234	1,778
55-59	740,846	13,618	3,257	23,533	19,135	195,313	273,487	26,003	21,886	63,552	99,207	752	1,103
60-64	605,015	10,854	2,811	19,675	15,152	151,243	230,326	21,616	19,497	51,191	81,404	525	722
65-69	549,239	9,411	2,494	16,788	13,373	136,138	210,221	19,970	18,703	45,841	75,350	402	549
70-74	446,023	7,493	1,973	13,451	10,878	107,923	172,429	17,185	16,840	35,756	61,523	263	309
75-79	325,546	5,642	1,463	10,578	8,491	73,634	125,597	13,665	13,608	25,386	47,170	119	194
80-84	177,641	3,218	845	6,565	5,141	38,809	64,853	8,446	8,809	14,352	26,450	42	110
85-89	88,032	1,520	496	3,219	2,485	18,145	32,283	4,540	4,902	6,826	13,538	26	51
90+	33,327	529	196	1,162	923	6,775	11,635	1,820	2,220	2,891	5,126	11	40
Median Age - Âge médian	35.5	36.0	35.0	36.3	36.1	36.5	35.3	34.7	34.4	33.5	36.2	34.3	27.1
Mean Age - Âge moyen	36.0	36.5	35.8	36.7	36.6	36.5	35.8	35.6	35.7	34.1	36.6	33.5	28.3
Females - Féminin	15,434,377	268,952	69,274	476,706	379,271	3,728,912	5,857,936	574,975	516,004	1,474,672	2,040,391	15,087	32,197
0-4	900,367	12,718	3,988	24,763	19,581	203,374	351,990	37,346	32,310	95,444	114,494	1,043	3,315
5-9	1,008,871	15,662	4,675	29,360	23,008	235,664	387,472	40,431	37,528	104,990	125,354	1,018	3,710
10-14	989,047	18,432	4,895	30,618	23,972	218,033	375,328	39,811	38,935	107,123	127,625	1,159	3,114
15-19	1,004,467	19,722	4,956	31,003	25,161	236,363	367,907	39,064	38,604	106,726	131,070	1,157	2,734
20-24	1,008,657	18,469	4,614	30,880	25,343	242,811	371,134	38,064	35,637	106,572	131,552	951	2,631
25-29	1,041,878	18,058	4,444	31,461	25,886	232,345	404,768	37,912	31,883	109,214	142,062	1,156	2,689
30-34	1,160,444	20,424	4,775	34,246	27,466	267,246	458,996	39,366	33,466	114,594	155,664	1,326	2,877
35-39	1,345,608	22,557	5,639	40,905	31,902	321,592	519,378	46,316	40,251	134,234	178,274	1,651	2,909
40-44	1,285,542	23,056	5,209	39,241	31,432	319,546	478,549	44,112	39,387	127,953	173,256	1,493	2,308
45-49	1,130,105	21,850	4,847	35,158	29,009	284,200	419,756	39,761	33,241	104,082	155,012	1,395	1,795
50-54	984,656	18,792	4,553	31,803	25,312	255,434	367,743	34,268	27,580	84,486	132,279	1,006	1,402
55-59	757,686	13,460	3,352	24,198	18,894	202,064	283,273	26,357	22,443	62,021	100,140	565	917
60-64	631,355	10,910	2,901	20,175	15,645	162,368	242,124	22,404	19,999	51,236	82,511	397	684
65-69	593,952	9,744	2,619	18,537	14,612	155,541	227,738	21,469	19,860	46,706	76,348	302	476
70-74	543,579	8,571	2,330	17,109	13,677	139,528	210,009	20,873	19,333	40,726	70,952	181	290
75-79	464,131	7,154	2,165	15,555	11,947	112,592	178,709	19,986	17,643	34,538	63,529	149	164
80-84	301,322	5,027	1,642	11,111	8,365	73,724	109,162	13,710	13,850	22,707	41,870	72	82
85-89	183,190	2,996	1,039	6,866	5,268	43,424	66,381	8,763	8,959	13,689	25,694	50	61
90+	99,518	1,350	632	3,718	2,790	23,063	37,522	4,963	5,093	7,631	12,705	15	36
Median Age - Âge médian	37.2	37.5	37.0	38.2	38.0	38.6	37.0	36.7	36.2	34.7	37.6	34.1	26.3
Mean Age - Âge moyen	38.1	38.1	38.2	39.1	38.9	39.0	38.0	38.0	37.9	35.6	38.4	33.1	27.7
Both Sexes - Sexes réunis	30,553,815	534,281	136,312	935,291	751,747	7,355,717	11,548,717	1,140,457	1,026,003	2,970,321	4,055,935	31,412	67,622
0-4	1,848,115	26,322	8,295	51,244	40,189	415,408	721,546	76,335	66,131	197,797	235,805	2,129	6,913
5-9	2,069,490	32,503	9,631	60,621	47,370	481,693	795,204	83,103	76,972	216,108	256,456	2,203	7,627
10-14	2,031,826	37,429	10,015	62,375	49,404	446,680	772,456	81,870	79,751	219,998	262,989	2,405	6,454
15-19	2,062,594	40,227	9,864	63,183	51,753	485,870	755,874	80,088	79,407	218,679	269,508	2,422	5,718
20-24	2,063,395	38,305	9,410	62,482	52,227	497,678	757,493	78,100	73,588	219,062	267,645	1,987	5,418
25-29	2,108,670	36,778	9,106	62,968	52,846	474,961	810,496	78,074	64,954	223,872	286,710	2,346	5,559
30-34	2,340,243	40,128	9,503	68,151	55,856	545,891	916,562	80,331	67,278	233,566	314,276	2,674	6,026
35-39	2,708,049	44,585	11,005	81,328	63,836	652,956	1,041,056	93,943	80,905	270,987	358,246	3,174	6,026
40-44	2,568,949	45,287	10,478	77,574	62,889	642,321	947,618	88,803	79,872	261,190	344,921	3,067	4,929
45-49	2,251,822	43,368	9,745	69,693	57,667	566,844	826,446	79,434	68,032	212,798	310,918	2,892	3,984
50-54	1,960,258	37,850	9,046	63,435	50,931	505,128	728,219	68,607	55,468	171,212	264,943	2,239	3,180
55-59	1,498,532	27,079	6,609	47,731	38,029	397,378	556,760	52,360	44,329	125,574	199,347	1,317	2,020
60-64	1,236,370	21,764	5,712	39,850	30,797	313,611	472,449	44,020	39,496	102,427	163,915	922	1,406
65-69	1,143,191	19,155	5,113	35,325	27,985	291,679	437,959	41,439	38,563	92,546	151,698	704	1,025
70-74	989,603	16,064	4,303	30,560	24,556	247,451	382,438	38,059	36,174	76,481	132,475	444	599
75-79	789,677	12,796	3,628	26,133	20,439	186,226	304,305	33,651	31,251	59,925	110,699	268	358
80-84	478,962	8,246	2,487	17,676	13,506	112,533	174,014	22,156	22,660	37,059	68,320	114	192
85-89	271,222	4,516	1,535	10,085	7,753	61,569	98,664	13,303	13,860	20,515	39,232	77	112
90+	132,845	1,879	828	4,879	3,713	29,838	49,157	6,783	7,313	10,522	17,831	26	76
Median Age - Âge médian	36.4	36.8	36.1	37.3	37.1	37.6	36.2	35.7	35.3	34.1	36.9	34.2	26.7
Mean Age - Âge moyen	37.0	37.3	37.0	37.9	37.8	37.8	36.9	36.8	36.8	34.9	37.5	33.3	28.0

See footnote(s) and abbreviation(s) at the end of the publication.

Voir renvoi(s) et abréviation(s) à la fin de la publication.

Table 5.1 Projected Population by Age Group and Sex, Canada, Provinces and Territories, July 1, 2000¹² - continuedTableau 5.1 Population projetée selon le groupe d'âge et le sexe, Canada, provinces et territoires au 1^{er} juillet 2000¹² - suite

Age and Sex - Âge et sexe	CANADA	NFLD. - T.-N.	P.E.I. - Î.-P.-É.	N.S. - N.-É.	N.B. - N.-B.	QUE. - QC	ONT.	MAN.	SASK.	ALTA. - ALB.	B.C. - C.-B.	YUKON	N.W.T. - T.N.-O.
Males - Masculin	15,238,470	262,464	67,193	459,612	372,180	3,636,732	5,756,900	566,653	510,397	1,517,881	2,036,632	16,139	35,687
0-4	921,418	12,914	4,180	25,540	19,805	205,118	359,468	37,624	32,527	101,225	118,581	1,020	3,417
5-9	1,052,117	16,007	4,800	30,369	23,781	242,434	408,473	41,944	38,269	109,986	131,064	1,138	3,852
10-14	1,053,737	18,596	5,140	31,915	25,306	232,120	403,215	42,366	40,833	113,597	135,976	1,202	3,472
15-19	1,063,793	19,977	4,908	32,127	26,272	243,721	395,337	41,298	40,801	114,531	140,522	1,266	3,034
20-24	1,067,087	19,286	4,788	32,014	26,610	257,941	391,930	40,031	38,337	114,419	137,811	1,071	2,849
25-29	1,062,061	18,329	4,672	31,243	26,671	242,687	404,889	39,985	33,611	114,897	141,222	1,107	2,749
30-34	1,147,052	18,926	4,563	32,721	27,387	265,553	445,606	40,006	32,769	118,283	156,878	1,308	3,051
35-39	1,356,708	21,481	5,429	40,002	31,855	327,332	524,789	46,769	39,798	135,440	179,158	1,468	3,186
40-44	1,305,275	22,071	5,286	38,715	31,419	325,721	481,656	45,314	40,630	135,606	174,660	1,521	2,676
45-49	1,153,231	21,605	4,933	35,004	29,202	289,898	418,398	40,492	36,272	114,330	159,292	1,536	2,267
50-54	1,017,422	19,841	4,727	32,840	26,746	256,623	375,792	35,791	29,444	91,921	140,588	1,223	1,887
55-59	770,787	14,213	3,362	24,622	19,865	204,288	283,270	27,056	22,466	66,292	103,351	849	1,154
60-64	616,905	11,112	2,868	19,907	15,618	154,817	234,070	21,834	19,527	52,572	83,286	521	773
65-69	549,126	9,465	2,500	17,022	13,391	135,570	210,164	19,856	18,514	46,275	75,402	411	556
70-74	454,732	7,620	2,003	13,631	10,904	110,002	175,698	17,181	16,755	37,202	63,099	279	357
75-79	332,757	5,478	1,472	10,547	8,530	76,353	128,729	13,842	13,602	26,068	47,803	134	198
80-84	186,073	3,398	871	6,772	5,222	40,397	68,854	8,557	8,935	15,012	27,887	47	121
85-89	92,710	1,560	482	3,335	2,612	18,980	34,011	4,729	5,062	7,306	14,557	24	52
90+	35,483	584	210	1,288	984	7,179	12,551	1,977	2,245	2,920	5,494	13	37
Median Age - Âge médian	36.0	36.7	35.5	36.8	36.6	37.0	35.7	35.0	34.7	33.8	36.6	34.8	27.3
Mean Age - Âge moyen	36.2	36.9	36.1	37.0	37.0	36.9	36.1	35.8	35.9	34.4	36.9	34.0	28.6
Females - Féminin	15,562,386	266,171	69,563	477,160	379,070	3,740,011	5,926,414	575,781	517,095	1,498,095	2,065,514	15,108	32,405
0-4	875,099	12,101	3,934	23,914	18,829	196,205	342,549	35,931	31,057	94,068	112,363	989	3,159
5-9	1,000,048	14,839	4,493	28,330	22,441	232,391	388,049	39,908	36,520	103,552	124,938	989	3,600
10-14	1,000,879	18,067	4,939	30,686	23,782	221,807	381,700	39,956	38,944	107,774	128,890	1,091	3,243
15-19	1,008,943	19,111	4,935	30,941	24,867	231,123	374,309	39,312	38,634	108,962	132,806	1,215	2,726
20-24	1,018,058	17,861	4,659	30,932	24,836	244,891	374,826	38,171	36,177	108,638	133,388	982	2,696
25-29	1,035,642	17,339	4,399	31,171	25,732	232,906	401,448	37,627	32,151	109,900	139,272	1,110	2,587
30-34	1,128,750	19,348	4,635	32,699	26,328	254,634	448,322	38,395	32,344	113,803	154,146	1,284	2,812
35-39	1,338,702	22,275	5,600	40,431	31,711	316,042	522,419	45,600	39,614	132,923	177,555	1,600	2,932
40-44	1,306,437	22,815	5,323	39,667	31,441	322,341	489,530	44,501	39,660	131,240	176,035	1,494	2,391
45-49	1,164,179	22,175	4,842	36,071	29,652	290,993	432,574	40,741	34,868	109,555	159,435	1,404	1,869
50-54	1,027,935	19,659	4,833	32,963	26,605	261,996	385,031	35,831	28,867	89,573	139,932	1,122	1,522
55-59	788,904	14,082	3,426	25,176	19,591	211,535	293,699	27,257	23,007	65,029	104,572	605	925
60-64	644,556	11,170	2,973	20,598	15,950	165,774	246,759	22,648	20,139	52,286	85,140	413	707
65-69	592,807	9,755	2,678	18,703	14,681	154,168	227,478	21,201	19,527	47,261	76,504	307	543
70-74	545,566	8,773	2,307	16,958	13,573	140,544	210,341	20,566	19,048	41,660	71,267	206	323
75-79	472,220	6,949	2,124	15,290	12,079	115,929	182,978	19,882	17,552	35,063	64,053	145	178
80-84	313,867	5,226	1,704	11,512	8,603	76,231	114,617	13,991	14,087	24,032	43,688	86	90
85-89	193,251	3,156	1,095	7,170	5,377	45,644	70,130	9,062	9,393	14,572	27,545	46	61
90+	106,541	1,470	663	3,947	2,990	24,857	39,657	5,203	5,506	8,205	13,983	20	39
Median Age - Âge médian	37.7	38.3	37.5	38.7	38.6	39.1	37.4	37.1	36.7	35.1	38.0	34.6	26.6
Mean Age - Âge moyen	38.4	38.6	38.5	39.4	39.3	39.3	38.2	38.2	38.2	35.9	38.7	33.6	28.2
Both Sexes - Sexes réunis	30,800,856	528,635	136,756	936,771	751,250	7,376,744	11,683,314	1,142,434	1,027,492	3,015,976	4,102,146	31,248	68,091
0-4	1,796,517	25,015	8,114	49,453	38,634	401,323	702,017	73,555	63,584	195,293	230,944	2,009	6,576
5-9	2,052,165	30,847	9,292	58,699	46,222	474,825	796,522	81,852	74,788	213,537	256,002	2,127	7,452
10-14	2,054,616	36,663	10,079	62,601	49,088	453,927	784,914	82,321	79,777	221,371	264,867	2,293	6,715
15-19	2,072,736	39,089	9,843	63,068	51,139	474,844	769,646	80,610	79,435	223,493	273,328	2,481	5,760
20-24	2,085,145	37,146	9,447	62,947	51,447	502,831	766,756	78,202	74,514	223,057	271,199	2,053	5,545
25-29	2,097,703	35,668	9,071	62,414	52,402	475,594	806,337	77,612	65,762	224,796	280,494	2,217	5,336
30-34	2,275,801	38,275	9,198	65,419	53,715	520,187	893,928	78,402	65,113	232,086	311,024	2,592	5,863
35-39	2,695,410	43,756	11,029	80,433	63,566	643,374	1,047,207	92,369	79,413	268,363	356,712	3,068	6,117
40-44	2,611,712	44,886	10,609	78,381	62,860	648,062	971,185	89,815	80,290	266,846	350,695	3,015	5,067
45-49	2,317,410	43,780	9,775	71,075	58,854	580,891	850,973	81,233	71,140	223,885	318,728	2,940	4,137
50-54	2,045,358	39,500	9,560	65,803	53,351	518,619	760,824	71,622	58,311	181,493	280,521	2,345	3,409
55-59	1,559,691	28,296	6,788	49,798	39,456	415,823	576,969	54,312	45,473	131,321	207,923	1,454	2,079
60-64	1,261,461	22,281	5,841	40,505	31,568	320,591	480,830	44,482	39,666	104,858	168,426	934	1,480
65-69	1,141,934	19,220	5,179	35,725	28,072	289,739	437,642	41,057	38,041	93,536	151,906	718	1,100
70-74	1,000,298	16,393	4,310	30,589	24,478	250,546	386,038	37,747	35,803	78,862	134,366	485	680
75-79	804,977	12,427	3,596	25,837	20,609	192,282	311,707	33,724	31,154	61,131	111,857	279	376
80-84	499,939	8,624	2,575	18,285	13,825	116,628	183,471	22,548	23,021	39,044	71,575	134	211
85-89	285,960	4,716	1,577	10,505	7,990	64,624	104,141	13,791	14,455	21,878	42,102	70	113
90+	142,023	2,054	873	5,236	3,974	32,036	52,208	7,180	7,751	11,126	19,477	33	76
Median Age - Âge médian	36.8	37.5	36.5	37.8	37.6	38.0	36.6	36.1	35.7	34.5	37.3	34.7	27.0
Mean Age - Âge moyen	37.3	37.8	37.3	38.2	38.1	38.1	37.2	37.0	37.1	35.2	37.8	33.8	28.4

Table 5.1 Projected Population by Age Group and Sex, Canada, Provinces and Territories, July 1, 2001¹² - continued

Tableau 5.1 Population projetée selon le groupe d'âge et le sexe, Canada, provinces et territoires au 1^{er} juillet 2001¹² - suite

Age and Sex Âge et sexe	CANADA	NFLD. T.-N.	P.E.I. Î.-P.-É.	N.S. N.-É.	N.B. N.-B.	QUE. QC	ONT.	MAN.	SASK.	ALTA. ALB.	B.C. C.-B.	YUKON	N.W.T. T.N.-O.
Males - Masculin	15,358,096	259,466	67,435	461,262	371,918	3,647,381	5,823,087	568,236	510,914	1,536,389	2,059,951	15,968	36,089
0-4	895,342	12,196	4,026	24,614	19,083	198,191	349,564	36,478	31,441	99,687	115,770	949	3,343
5-9	1,041,092	15,331	4,748	29,543	23,071	237,086	407,702	41,256	37,148	109,063	131,362	1,065	3,716
10-14	1,066,018	18,175	5,074	32,103	25,199	237,712	409,667	42,449	40,553	113,590	136,691	1,215	3,592
15-19	1,068,234	19,481	4,976	32,304	25,996	238,248	401,937	41,535	40,796	116,198	142,422	1,237	3,104
20-24	1,078,521	18,450	4,789	32,077	26,290	259,831	398,262	40,141	38,681	115,991	139,983	1,119	2,906
25-29	1,061,807	17,997	4,639	31,226	26,353	244,669	404,869	39,920	34,048	115,108	139,179	1,064	2,735
30-34	1,131,251	18,314	4,577	32,336	26,927	256,732	440,064	39,770	32,610	118,692	156,999	1,251	2,980
35-39	1,331,032	20,818	5,309	38,939	31,288	318,148	519,689	45,323	38,356	132,552	176,033	1,402	3,175
40-44	1,328,996	21,942	5,303	39,196	31,556	329,138	495,782	45,919	40,826	137,250	177,814	1,500	2,770
45-49	1,183,327	21,584	5,064	35,632	29,708	295,871	429,657	41,530	37,574	119,828	163,017	1,517	2,345
50-54	1,051,103	20,147	4,835	33,656	27,535	262,327	388,402	36,877	30,822	96,362	147,281	1,263	1,957
55-59	805,139	15,323	3,556	25,785	20,632	213,327	295,765	28,095	23,121	69,398	107,993	903	1,243
60-64	633,377	11,295	2,915	20,324	16,167	160,493	238,715	22,272	19,728	54,264	85,832	541	830
65-69	549,608	9,486	2,535	17,316	13,479	135,296	210,088	19,919	18,392	46,631	75,488	404	575
70-74	464,143	7,644	2,008	13,890	10,988	111,984	179,606	17,096	16,705	38,555	64,979	299	391
75-79	338,989	5,615	1,505	10,453	8,624	78,516	131,207	13,900	13,618	26,730	48,474	148	199
80-84	196,969	3,480	882	6,999	5,291	42,587	74,045	8,857	9,093	15,899	29,644	54	137
85-89	95,535	1,569	470	3,468	2,675	19,640	35,032	4,821	5,085	7,590	15,105	25	54
90+	37,613	621	226	1,399	1,055	7,585	13,394	2,081	2,320	3,000	5,884	13	36
Median Age - Âge médian	36.3	37.4	35.9	37.2	37.2	37.5	36.0	35.3	35.0	34.2	37.0	35.3	27.5
Mean Age - Âge moyen	36.5	37.4	36.4	37.3	37.3	37.2	36.3	36.1	36.2	34.7	37.2	34.5	29.0
Females - Féminin	15,690,188	263,272	69,922	478,311	378,888	3,751,583	5,994,783	577,021	518,218	1,517,524	2,092,766	15,128	32,771
0-4	847,883	11,400	3,800	23,017	18,147	188,476	332,330	34,768	29,956	92,202	109,766	930	3,091
5-9	991,299	14,261	4,391	27,535	21,852	228,091	388,324	39,228	35,654	102,400	125,164	986	3,412
10-14	1,012,975	17,507	4,966	30,666	23,612	227,214	387,881	40,096	38,670	107,608	130,318	1,042	3,394
15-19	1,011,853	18,585	4,939	30,922	24,592	226,043	379,984	39,463	38,765	110,377	134,183	1,229	2,770
20-24	1,028,620	17,189	4,715	31,118	24,407	246,725	379,892	38,398	36,367	110,342	135,717	1,013	2,738
25-29	1,031,594	16,732	4,375	30,860	25,244	234,310	398,655	37,427	32,620	110,349	137,422	1,069	2,532
30-34	1,114,305	18,395	4,618	32,052	25,849	246,769	444,070	38,146	31,929	114,218	154,216	1,269	2,775
35-39	1,313,012	21,697	5,459	39,250	31,001	306,149	517,110	44,273	38,519	129,540	175,593	1,524	2,895
40-44	1,329,053	22,645	5,434	40,262	31,680	325,315	502,223	45,044	39,864	133,706	178,817	1,515	2,549
45-49	1,195,979	22,280	4,921	36,806	30,136	296,198	445,029	41,481	36,314	115,249	164,221	1,408	1,937
50-54	1,062,906	20,075	4,981	34,032	27,515	267,417	398,945	37,011	29,991	93,836	146,267	1,213	1,624
55-59	824,836	15,285	3,562	26,296	20,422	221,264	306,775	28,408	23,575	68,371	109,258	649	972
60-64	662,951	11,458	3,011	21,287	16,472	170,829	252,601	23,180	20,574	53,841	88,522	434	741
65-69	592,772	9,760	2,769	18,686	14,748	153,055	227,601	21,099	19,273	47,791	77,096	314	580
70-74	548,624	8,734	2,310	16,978	13,516	141,626	211,192	20,337	18,919	42,513	71,924	220	354
75-79	477,235	7,135	2,105	15,136	12,168	118,211	185,492	19,492	17,372	35,761	64,006	154	202
80-84	330,493	5,356	1,732	11,870	8,895	79,733	122,236	14,575	14,289	25,346	46,274	86	102
85-89	199,721	3,169	1,146	7,307	5,497	47,381	72,412	9,176	9,611	15,305	28,607	49	60
90+	114,078	1,609	688	4,231	3,136	26,779	42,032	5,421	5,956	8,768	15,394	22	43
Median Age - Âge médian	38.1	39.1	38.0	39.2	39.2	39.6	37.8	37.5	37.1	35.5	38.5	35.1	26.9
Mean Age - Âge moyen	38.6	39.2	38.8	39.8	39.7	39.6	38.5	38.5	38.5	36.3	39.0	34.1	28.7
Both Sexes - Sexes réunis	31,048,284	522,738	137,357	939,573	750,806	7,398,964	11,817,869	1,145,257	1,029,132	3,053,913	4,152,717	31,095	68,860
0-4	1,743,224	23,596	7,826	47,631	37,230	386,667	681,894	71,246	61,397	191,889	225,536	1,879	6,435
5-9	2,032,391	29,592	9,140	57,078	44,924	465,177	796,026	80,484	72,801	211,464	256,526	2,052	7,127
10-14	2,078,992	35,682	10,040	62,769	48,810	464,962	797,548	82,545	79,223	221,198	267,009	2,257	6,986
15-19	2,080,087	38,066	9,916	63,226	50,588	464,291	781,921	80,998	79,560	226,575	276,605	2,466	5,874
20-24	2,107,141	35,639	9,504	63,196	50,697	506,556	778,154	78,538	75,048	226,333	275,700	2,132	5,645
25-29	2,093,400	34,728	9,014	62,086	51,597	478,979	803,524	77,347	66,668	225,457	276,601	2,133	5,267
30-34	2,245,556	36,709	9,194	64,388	52,775	503,500	884,133	77,916	64,539	232,911	311,215	2,520	5,755
35-39	2,644,044	42,516	10,768	78,189	62,289	624,297	1,036,798	89,596	76,876	262,092	351,627	2,926	6,070
40-44	2,658,049	44,587	10,737	79,458	63,236	654,453	998,005	90,963	80,690	270,956	356,632	3,015	5,319
45-49	2,379,306	43,865	9,986	72,438	59,844	592,069	874,686	83,010	73,887	235,077	327,237	2,925	4,282
50-54	2,114,009	40,221	9,816	67,688	55,050	529,744	786,986	73,888	60,813	190,199	293,549	2,476	3,580
55-59	1,629,974	30,607	7,118	52,081	41,054	434,591	602,540	56,502	46,695	137,769	217,251	1,552	2,215
60-64	1,296,328	22,754	5,926	41,612	32,639	331,322	491,316	45,452	40,303	108,105	174,354	975	1,572
65-69	1,142,381	19,246	5,304	36,002	28,227	288,351	437,689	41,017	37,665	94,422	152,584	718	1,155
70-74	1,012,767	16,378	4,317	30,869	24,505	253,609	390,798	37,433	35,624	81,067	136,903	519	745
75-79	816,223	12,750	3,610	25,590	20,793	196,726	316,699	33,392	30,990	62,491	112,480	302	402
80-84	527,463	8,835	2,614	18,869	14,186	122,320	196,281	23,432	23,382	41,245	75,918	140	239
85-89	295,256	4,737	1,616	10,775	8,172	67,021	107,444	13,997	14,696	22,896	43,713	74	114
90+	151,690	2,230	913	5,630	4,191	34,364	55,426	7,502	8,275	11,768	21,278	35	79
Median Age - Âge médian	37.2	38.3	37.0	38.2	38.2	38.5	36.9	36.4	36.1	34.8	37.7	35.2	27.2
Mean Age - Âge moyen	37.6	38.3	37.6	38.6	38.5	38.4	37.4	37.3	37.3	35.5	38.1	34.3	28.9

Table 5.1 Projected Population by Age Group and Sex, Canada, Provinces and Territories, July 1, 2002¹² - continuedTableau 5.1 Population projetée selon le groupe d'âge et le sexe, Canada, provinces et territoires au 1^{er} juillet 2002¹² - suite

Age and Sex Âge et sexe	CANADA	NFLD. T.-N.	P.E.I. Î.-P.-É.	N.S. N.-É.	N.B. N.-B.	QUE. QC	ONT.	MAN.	SASK.	ALTA. ALB.	B.C. C.-B.	YUKON	N.W.T. T.N.-O.
Males - Masculin	15,473,730	256,390	67,648	462,583	371,784	3,658,576	5,886,876	570,174	511,509	1,550,993	2,084,590	15,807	36,801
0-4	875,398	11,524	3,954	23,941	18,480	192,689	342,637	35,548	30,679	97,901	113,784	905	3,357
5-9	1,023,338	14,728	4,563	28,700	22,322	230,715	402,933	40,430	35,969	107,904	130,481	1,005	3,588
10-14	1,079,727	17,772	5,120	31,978	25,087	243,627	416,460	42,478	40,428	113,405	138,456	1,195	3,722
15-19	1,070,963	18,830	5,012	32,441	25,697	233,930	407,962	41,817	40,553	117,023	143,309	1,222	3,168
20-24	1,087,155	17,852	4,729	32,176	26,019	259,665	403,576	40,635	38,627	117,539	142,202	1,150	2,985
25-29	1,071,077	17,523	4,633	31,201	26,083	248,828	408,719	39,826	34,759	115,496	140,155	1,036	2,817
30-34	1,120,213	17,759	4,613	32,080	26,765	250,353	437,717	39,744	32,633	118,318	156,057	1,197	2,978
35-39	1,294,766	20,138	5,169	37,489	30,409	306,640	507,908	43,727	36,971	129,214	172,601	1,371	3,128
40-44	1,343,171	21,669	5,348	39,492	31,426	328,958	507,084	46,268	40,657	137,638	180,309	1,437	2,884
45-49	1,217,332	21,562	5,120	36,659	30,373	303,579	443,195	42,396	38,776	124,997	166,783	1,487	2,405
50-54	1,060,230	20,338	4,790	33,410	27,588	265,526	388,287	37,241	31,657	98,563	149,553	1,272	2,005
55-59	862,221	16,343	3,900	27,706	22,173	224,085	318,577	30,128	24,664	75,048	117,208	982	1,407
60-64	655,391	11,634	2,960	20,916	16,817	167,876	245,748	22,861	19,986	56,100	89,062	554	876
65-69	548,990	9,516	2,548	17,519	13,385	133,819	210,666	19,737	18,156	46,990	75,649	413	592
70-74	473,563	7,698	2,091	14,237	11,408	114,674	182,601	17,238	16,658	39,606	66,606	310	437
75-79	344,247	5,644	1,489	10,423	8,450	80,149	133,663	13,875	13,573	27,503	49,086	169	223
80-84	208,356	3,607	905	7,126	5,447	45,274	78,994	9,141	9,278	16,843	31,537	62	141
85-89	97,690	1,598	468	3,596	2,726	20,213	35,823	4,897	5,069	7,797	15,423	26	53
90+	39,903	655	237	1,493	1,128	7,975	14,325	2,187	2,417	3,106	6,330	14	35
Median Age - Âge médian	36.7	38.1	36.3	37.7	37.7	37.9	36.3	35.6	35.3	34.5	37.4	35.8	27.7
Mean Age - Âge moyen	36.8	37.9	36.7	37.6	37.7	37.5	36.6	36.3	36.4	35.0	37.5	34.9	29.4
Females - Féminin	15,813,145	260,314	70,238	479,120	378,832	3,763,533	6,060,543	578,634	519,339	1,532,798	2,121,174	15,143	33,477
0-4	828,442	10,774	3,747	22,445	17,553	182,945	325,044	33,794	29,355	90,682	108,124	880	3,102
5-9	973,250	13,728	4,258	26,604	21,160	221,594	383,931	38,480	34,538	100,279	124,434	981	3,264
10-14	1,026,284	17,027	4,932	30,370	23,593	233,177	394,990	40,331	38,295	107,474	131,606	1,004	3,484
15-19	1,014,611	17,961	4,902	30,999	24,311	222,521	385,416	39,471	38,771	110,743	135,419	1,214	2,884
20-24	1,036,618	16,452	4,746	31,187	23,985	245,667	385,114	38,760	36,358	112,001	138,508	1,064	2,775
25-29	1,036,780	16,127	4,392	30,602	24,925	238,304	399,252	37,417	33,296	111,022	137,816	1,038	2,590
30-34	1,103,120	17,621	4,635	31,723	25,650	240,706	440,570	38,091	31,914	113,913	154,262	1,244	2,793
35-39	1,278,926	21,050	5,329	37,679	29,811	295,492	507,620	42,709	37,008	125,541	172,400	1,437	2,849
40-44	1,341,506	22,354	5,442	40,562	31,792	323,764	511,692	45,465	40,077	135,157	181,001	1,541	2,658
45-49	1,230,796	22,369	5,105	37,655	30,636	303,591	458,532	42,353	37,514	120,476	169,032	1,417	2,116
50-54	1,073,097	20,361	4,891	33,998	27,735	270,119	400,913	37,322	30,568	95,997	148,310	1,246	1,636
55-59	884,154	16,438	3,902	28,306	22,064	232,444	331,029	30,432	24,956	74,105	118,627	746	1,104
60-64	686,834	11,826	3,066	22,051	17,120	178,107	260,831	23,815	20,934	55,771	92,100	441	772
65-69	593,641	9,893	2,804	18,200	14,600	151,434	228,643	20,894	19,068	48,196	78,359	327	602
70-74	552,199	8,731	2,341	17,059	13,730	142,998	212,138	20,243	18,805	43,187	72,332	238	399
75-79	477,970	7,155	2,102	14,970	12,010	119,235	186,069	19,028	17,221	35,994	63,790	162	234
80-84	348,315	5,530	1,762	12,160	9,297	83,809	130,214	15,122	14,406	26,986	48,824	91	116
85-89	204,917	3,199	1,155	7,446	5,591	48,905	74,026	9,263	9,854	15,883	29,493	49	55
90+	121,684	1,718	728	4,483	3,270	28,721	44,521	5,645	6,402	9,390	16,738	24	45
Median Age - Âge médian	38.6	39.9	38.4	39.8	39.8	40.0	38.2	37.8	37.5	35.9	38.9	35.6	27.3
Mean Age - Âge moyen	38.9	39.7	39.1	40.1	40.0	40.0	38.7	38.7	38.7	36.6	39.3	34.6	29.1
Both Sexes - Sexes réunis	31,286,876	516,704	137,886	941,703	750,616	7,422,109	11,947,419	1,148,808	1,030,848	3,083,791	4,205,764	30,950	70,278
0-4	1,703,840	22,298	7,700	46,386	36,032	375,634	667,681	69,341	60,033	188,583	221,908	1,785	6,459
5-9	1,996,587	28,457	8,820	55,305	43,482	452,308	786,864	78,910	70,507	208,183	254,914	1,985	6,852
10-14	2,106,011	34,799	10,052	62,348	48,680	476,804	811,450	82,809	78,723	220,879	270,062	2,199	7,206
15-19	2,085,574	36,791	9,914	63,440	50,008	456,451	793,378	81,287	79,324	227,765	278,728	2,436	6,051
20-24	2,123,773	34,304	9,475	63,364	50,004	505,332	788,690	79,395	74,985	229,541	280,710	2,214	5,760
25-29	2,107,857	33,650	9,025	61,803	51,008	487,132	807,970	77,243	68,055	226,519	277,971	2,074	5,407
30-34	2,223,334	35,379	9,248	63,803	52,414	491,059	878,287	77,836	64,547	232,231	310,318	2,441	5,771
35-39	2,573,691	41,188	10,498	75,168	60,220	602,133	1,015,528	86,436	73,979	254,755	345,001	2,808	5,977
40-44	2,684,677	44,023	10,791	80,054	63,218	652,722	1,018,776	91,733	80,734	272,796	361,310	2,978	5,542
45-49	2,448,128	43,931	10,226	74,314	61,010	607,170	901,727	84,748	76,290	245,473	335,815	2,904	4,521
50-54	2,133,327	40,699	9,681	67,408	55,324	535,645	789,200	74,564	62,225	194,560	297,863	2,518	3,642
55-59	1,746,374	32,781	7,802	56,012	44,237	456,529	649,606	60,560	49,620	149,153	235,835	1,728	2,511
60-64	1,342,226	23,460	6,026	42,968	33,937	345,983	506,580	46,676	40,920	111,871	181,162	995	1,649
65-69	1,142,631	19,409	5,351	36,339	27,985	285,253	439,309	40,632	37,225	95,186	154,008	740	1,194
70-74	1,025,762	16,429	4,432	31,295	25,138	257,671	394,738	37,481	35,463	82,793	138,937	547	835
75-79	822,217	12,799	3,591	25,393	20,460	199,385	319,732	32,903	30,794	63,497	112,876	331	457
80-84	556,671	9,136	2,666	19,286	14,744	129,083	209,209	24,263	23,684	43,829	80,361	153	256
85-89	302,607	4,797	1,622	11,041	8,317	69,118	109,848	14,160	14,923	23,681	44,916	75	108
90+	161,587	2,373	965	5,976	4,398	36,696	58,847	7,832	8,819	12,497	23,068	38	80
Median Age - Âge médian	37.7	39.0	37.4	38.7	38.7	39.0	37.3	36.7	36.5	35.2	38.1	35.7	27.5
Mean Age - Âge moyen	37.9	38.8	37.9	38.9	38.9	38.7	37.7	37.5	37.6	35.8	38.4	34.8	29.2

Table 5.1 Projected Population by Age Group and Sex, Canada, Provinces and Territories, July 1, 2003¹² - concluded

Tableau 5.1 Population projetée selon le groupe d'âge et le sexe, Canada, provinces et territoires au 1^{er} juillet 2003¹² - fin

Age and Sex Âge et sexe	CANADA	NFLD. T.-N.	P.E.I. Î.-P.-É.	N.S. N.-É.	N.B. N.-B.	QUE. Q.C.	ONT.	MAN.	SASK.	ALTA. ALB.	B.C. C.-B.	YUKON	N.W.T. T.N.-O.
Males - Masculin	15,585,707	253,386	67,870	463,923	371,749	3,667,208	5,950,459	572,250	511,964	1,564,149	2,109,524	15,693	37,534
0-4	859,027	10,874	3,865	23,240	17,990	189,845	336,409	34,762	30,145	95,796	111,857	879	3,365
5-9	1,004,046	14,198	4,460	27,950	21,529	222,217	397,526	39,666	34,723	107,227	130,098	968	3,483
10-14	1,090,470	17,315	5,134	31,946	24,872	247,956	423,022	42,553	40,128	112,971	139,671	1,144	3,759
15-19	1,071,292	18,165	4,975	32,245	25,505	231,745	411,451	41,863	40,328	116,703	143,844	1,200	3,269
20-24	1,096,418	17,334	4,722	32,473	25,888	257,095	410,638	40,974	38,490	119,541	144,967	1,192	3,103
25-29	1,083,290	17,133	4,651	31,316	25,837	253,303	413,894	40,008	35,402	116,066	141,722	1,033	2,924
30-34	1,112,526	17,347	4,677	31,965	26,545	246,508	436,335	39,752	32,783	117,800	154,700	1,161	2,953
35-39	1,248,026	19,313	4,925	35,700	29,211	291,637	492,007	42,131	35,312	125,308	168,103	1,289	3,091
40-44	1,357,416	21,388	5,401	39,888	31,602	327,934	518,828	46,647	40,614	137,887	182,868	1,408	2,951
45-49	1,249,727	21,435	5,214	37,426	30,883	311,360	456,655	43,172	39,639	129,115	170,865	1,451	2,513
50-54	1,076,162	20,403	4,786	33,334	27,640	269,458	392,507	37,618	32,833	101,840	152,398	1,310	2,035
55-59	908,778	17,328	4,186	29,348	23,525	232,453	336,632	31,794	25,937	79,935	125,027	1,036	1,576
60-64	683,687	12,089	3,015	21,774	17,576	176,221	255,401	23,660	20,465	58,590	93,376	579	940
65-69	553,616	9,618	2,577	17,808	13,596	134,325	212,608	19,326	18,032	47,577	76,655	437	618
70-74	478,976	7,852	2,141	14,483	11,558	115,972	184,342	17,303	16,567	40,420	67,559	309	469
75-79	351,652	5,635	1,485	10,551	8,448	82,283	136,674	13,885	13,605	28,487	50,173	186	241
80-84	218,602	3,653	943	7,177	5,568	47,486	83,897	9,453	9,428	17,624	33,147	71	154
85-89	99,293	1,627	458	3,684	2,772	20,871	36,207	4,895	5,022	8,016	15,655	27	57
90+	42,703	679	255	1,614	1,202	8,538	15,429	2,346	2,507	3,247	6,839	14	33
Median Age - Âge médian	37.1	38.8	36.6	38.1	38.2	38.3	36.6	35.8	35.6	34.8	37.7	36.1	28.0
Mean Age - Âge moyen	37.1	38.4	36.9	37.9	38.0	37.8	36.8	36.6	36.7	35.3	37.7	35.3	29.7
Females - Féminin	15,931,620	257,456	70,551	479,955	378,868	3,772,603	6,125,948	580,387	520,239	1,546,497	2,149,719	15,195	34,202
0-4	812,694	10,198	3,662	21,829	17,077	180,054	318,584	32,956	28,923	88,960	106,495	846	3,108
5-9	954,473	13,239	4,186	25,791	20,486	213,639	379,267	37,866	33,424	98,756	123,694	957	3,169
10-14	1,035,701	16,496	4,865	30,075	23,436	237,279	401,134	40,246	37,923	106,790	132,961	992	3,505
15-19	1,015,332	17,415	4,867	30,912	23,903	220,175	389,171	39,603	38,337	110,358	136,398	1,171	3,023
20-24	1,046,187	15,795	4,793	31,327	23,867	243,414	391,915	39,044	36,672	114,244	141,173	1,124	2,816
25-29	1,044,465	15,608	4,473	30,528	24,618	242,208	401,251	37,685	33,674	111,552	139,164	1,043	2,662
30-34	1,093,669	16,927	4,570	31,476	25,481	236,533	437,781	38,124	32,017	113,413	153,375	1,217	2,755
35-39	1,235,756	20,177	5,123	36,004	28,616	281,193	494,252	40,939	35,333	121,297	168,610	1,365	2,847
40-44	1,354,161	22,051	5,563	40,636	31,763	322,369	521,736	45,708	40,278	136,024	183,697	1,558	2,779
45-49	1,260,942	22,394	5,205	38,463	30,965	310,173	470,688	43,000	38,513	124,433	173,469	1,413	3,226
50-54	1,092,580	20,760	4,835	34,146	28,189	273,702	407,613	37,944	31,535	99,379	151,500	1,266	1,712
55-59	932,438	17,244	4,235	30,021	23,575	241,409	350,134	32,095	26,096	79,140	126,431	843	1,215
60-64	717,194	12,459	3,168	23,045	17,797	186,798	271,506	24,730	21,414	58,246	96,728	477	827
65-69	599,058	10,013	2,784	19,113	14,699	151,465	231,117	21,056	19,072	48,811	79,969	332	629
70-74	554,072	8,854	2,425	17,128	13,645	142,992	212,892	20,018	18,564	43,865	73,003	254	430
75-79	480,388	7,183	2,077	14,917	12,105	120,807	186,648	18,634	17,211	36,590	63,789	160	267
80-84	364,215	5,552	1,795	12,260	9,540	87,277	138,253	15,612	14,444	28,231	51,019	100	131
85-89	208,404	3,243	1,151	7,515	5,641	50,459	74,821	9,222	9,980	16,299	29,969	49	55
90+	129,891	1,848	774	4,769	3,466	30,659	47,185	5,906	6,829	10,111	18,273	28	44
Median Age - Âge médian	39.0	40.7	38.9	40.3	40.3	40.5	38.6	38.2	37.9	36.3	39.3	36.0	27.7
Mean Age - Âge moyen	39.2	40.3	39.4	40.4	40.4	40.3	39.0	38.9	39.0	37.0	39.6	35.1	29.5
Both Sexes - Sexes réunis	31,517,327	510,842	138,421	943,878	750,617	7,439,811	12,076,407	1,152,637	1,032,203	3,110,646	4,259,243	30,888	71,736
0-4	1,671,721	21,072	7,527	45,068	35,067	369,899	654,993	67,718	59,069	184,757	218,352	1,725	6,473
5-9	1,958,519	27,437	8,646	53,741	42,015	435,856	776,793	77,532	68,147	205,983	253,792	1,924	6,652
10-14	2,126,171	33,811	9,999	62,021	48,308	485,236	824,156	82,799	78,050	219,761	272,632	2,136	7,263
15-19	2,086,624	35,580	9,842	63,157	49,408	451,920	800,621	81,466	78,665	227,061	280,242	2,371	6,292
20-24	2,142,605	33,129	9,515	63,800	49,756	500,509	802,553	80,018	75,162	233,785	286,141	2,316	5,920
25-29	2,127,755	32,741	9,125	61,844	50,454	495,511	815,145	77,693	69,076	227,618	280,886	2,076	5,587
30-34	2,206,195	34,274	9,247	63,441	52,026	483,041	874,116	77,876	64,800	231,213	308,075	2,378	5,708
35-39	2,483,782	39,490	10,048	71,704	57,828	572,830	986,259	83,070	70,645	246,605	336,713	2,654	5,938
40-44	2,711,578	43,439	10,964	80,524	63,365	650,302	1,040,564	92,355	80,892	273,911	366,565	2,966	5,730
45-49	2,510,669	43,829	10,419	75,889	61,848	621,533	927,342	86,171	78,152	253,548	344,334	2,865	4,739
50-54	2,168,742	41,162	9,621	67,480	55,829	543,160	800,120	75,561	64,369	201,218	303,898	2,576	3,747
55-59	1,841,216	34,572	8,421	59,369	47,100	473,862	686,766	68,890	52,034	159,074	251,458	1,879	2,791
60-64	1,400,881	24,548	6,182	44,819	35,373	363,018	526,907	48,391	41,879	116,836	190,104	1,056	1,767
65-69	1,152,674	19,631	5,361	36,921	28,295	285,790	443,725	40,822	37,104	96,387	156,623	769	1,246
70-74	1,033,048	16,707	4,566	31,612	25,204	258,964	397,234	37,321	35,131	84,286	140,562	563	899
75-79	832,040	12,818	3,562	25,468	20,553	203,091	323,321	32,519	30,816	65,076	113,963	346	507
80-84	582,817	9,205	2,738	19,437	15,108	134,763	222,150	25,065	23,873	45,855	84,166	171	285
85-89	307,697	4,870	1,609	8,413	6,413	71,331	111,028	14,117	15,002	24,315	45,625	76	112
90+	172,594	2,527	1,029	6,383	4,667	39,196	62,614	8,252	9,337	13,358	25,112	42	77
Median Age - Âge médian	38.1	39.8	37.8	39.2	39.2	39.4	37.6	37.0	36.8	35.5	38.5	36.1	27.8
Mean Age - Âge moyen	38.2	39.4	38.2	39.2	39.2	39.1	37.9	37.8	37.9	36.2	38.6	35.2	29.6

See footnote(s) and abbreviation(s) at the end of the publication.

Voir renvoi(s) et abréviation(s) à la fin de la publication.

Table 5.2 Projected Total Population for Census Metropolitan Areas, July 1, 1999 to 2003
Tableau 5.2 Projections de la population totale des régions métropolitaines de recensement
au 1^{er} juillet, 1999 à 2003

Area - Région	1999	2000	2001	2002	2003
All Metropolitan Areas - Ensemble des régions métropolitaines	19,071,091	19,267,112	19,453,784	19,634,550	19,808,889
Calgary	930,021	952,727	975,084	997,210	1,019,094
Chicoutimi-Jonquière	161,742	161,433	161,060	160,632	160,152
Edmonton	927,523	937,281	946,673	955,813	964,697
Halifax	351,132	354,190	357,063	359,785	362,356
Hamilton	665,173	671,471	677,457	683,203	688,707
Kitchener	416,314	423,048	429,607	436,040	442,346
London	420,926	423,508	425,876	428,076	430,115
Montréal	3,439,981	3,450,614	3,459,339	3,466,935	3,473,293
Oshawa	293,818	298,271	302,575	306,763	310,853
Ottawa-Hull	1,063,261	1,069,706	1,075,581	1,081,052	1,086,115
- Ontario	806,829	812,190	817,137	821,816	826,211
- Québec	256,432	257,516	258,444	259,236	259,904
Québec	689,111	690,723	692,022	693,058	693,832
Regina	198,709	197,813	196,819	195,748	194,605
St. Catharines-Niagara	391,731	394,225	396,543	398,732	400,791
St. John's	172,751	171,865	170,887	169,836	168,711
Saint John	126,690	126,059	125,379	124,656	123,891
Saskatoon	230,604	231,794	232,879	233,883	234,801
Sherbrooke	153,737	154,750	155,702	156,603	157,453
Sudbury	162,175	160,923	159,569	158,120	156,580
Thunder Bay	128,139	127,585	126,956	126,261	125,504
Toronto	4,676,399	4,757,257	4,835,851	4,913,300	4,989,313
Trois-Rivières	142,316	142,133	141,891	141,599	141,260
Vancouver	2,035,170	2,074,050	2,111,828	2,149,047	2,185,571
Victoria	318,610	318,989	319,231	319,383	319,441
Windsor	300,112	303,410	306,592	309,693	312,705
Winnipeg	674,946	673,287	671,320	669,122	666,703

Table 5.3 Projected Population by Age Group and Sex, Nunavut, July 1, 1999 to 2003
 Tableau 5.3 Population projetée selon le groupe d'âge et le sexe, Nunavut au 1^{er} juillet 1999 à 2003

Age and Sex - Âge et sexe	1999	2000	2001	2002	2003
Males - Masculin	14,326	14,677	15,005	15,310	15,590
0-4	1,888	1,868	1,855	1,879	1,902
5-9	1,864	1,900	1,920	1,909	1,895
10-14	1,556	1,650	1,743	1,823	1,856
15-19	1,285	1,307	1,349	1,397	1,434
20-24	1,157	1,190	1,205	1,207	1,256
25-29	1,181	1,148	1,136	1,135	1,147
30-34	1,289	1,301	1,293	1,274	1,235
35-39	1,076	1,149	1,198	1,244	1,279
40-44	812	843	893	936	980
45-49	665	711	743	749	789
50-54	552	574	596	613	613
55-59	378	390	401	452	494
60-64	254	279	302	316	311
65-69	183	181	187	183	196
70-74	90	96	98	109	122
75-79	58	53	50	50	50
80-84	19	22	25	25	25
85-89	10	8	7	6	4
90+	9	7	4	3	2
Females - Féminin	12,855	13,239	13,602	13,942	14,262
0-4	1,706	1,704	1,731	1,772	1,797
5-9	1,739	1,770	1,757	1,735	1,761
10-14	1,463	1,537	1,619	1,688	1,687
15-19	1,201	1,210	1,244	1,310	1,387
20-24	1,107	1,161	1,173	1,156	1,162
25-29	1,119	1,107	1,117	1,105	1,107
30-34	1,145	1,185	1,196	1,221	1,187
35-39	928	983	1,026	1,068	1,124
40-44	645	693	756	792	863
45-49	497	512	529	582	613
50-54	422	455	485	473	471
55-59	316	312	323	367	384
60-64	261	261	272	268	290
65-69	164	196	204	212	215
70-74	72	85	99	116	131
75-79	41	36	38	47	52
80-84	16	19	21	20	21
85-89	9	9	8	6	7
90+	4	4	4	4	3
Both Sexes - Sexes réunis	27,181	27,916	28,607	29,252	29,852
0-4	3,594	3,572	3,586	3,651	3,699
5-9	3,603	3,670	3,677	3,644	3,656
10-14	3,019	3,187	3,362	3,511	3,543
15-19	2,486	2,517	2,593	2,707	2,821
20-24	2,264	2,351	2,378	2,363	2,418
25-29	2,300	2,255	2,253	2,240	2,254
30-34	2,434	2,486	2,489	2,495	2,422
35-39	2,004	2,132	2,224	2,312	2,403
40-44	1,457	1,536	1,649	1,728	1,843
45-49	1,162	1,223	1,272	1,331	1,402
50-54	974	1,029	1,081	1,086	1,084
55-59	694	702	724	819	878
60-64	515	540	574	584	601
65-69	347	377	391	395	411
70-74	162	181	197	225	253
75-79	99	89	88	97	102
80-84	35	41	46	45	46
85-89	19	17	15	12	11
90+	13	11	8	7	5

Table 5.4 Projected Population by Age Group and Sex, Northwest Territories, July 1, 1999 to 2003 (According to 1999 Boundaries)
 Tableau 5.4 Population projetée selon le groupe d'âge et le sexe, Territoires du Nord-Ouest au 1^{er} juillet 1999 à 2003 (selon le découpage géographique de 1999)

Age and Sex - Âge et sexe	1999	2000	2001	2002	2003
Males - Masculin	21,099	21,010	21,083	21,491	21,944
0-4	1,709	1,549	1,489	1,478	1,463
5-9	2,053	1,952	1,796	1,679	1,588
10-14	1,784	1,823	1,849	1,899	1,903
15-19	1,699	1,727	1,755	1,770	1,834
20-24	1,630	1,659	1,702	1,778	1,847
25-29	1,689	1,602	1,599	1,682	1,778
30-34	1,861	1,751	1,686	1,705	1,718
35-39	2,041	2,037	1,977	1,884	1,812
40-44	1,809	1,832	1,877	1,948	1,972
45-49	1,524	1,556	1,602	1,656	1,723
50-54	1,225	1,313	1,361	1,392	1,422
55-59	725	763	841	955	1,082
60-64	468	494	529	560	630
65-69	365	375	388	409	422
70-74	219	261	293	328	347
75-79	136	144	149	172	190
80-84	91	98	112	116	129
85-89	41	44	47	48	53
90+	30	30	31	32	31
Females - Féminin	19,342	19,166	19,170	19,534	19,940
0-4	1,609	1,455	1,360	1,330	1,311
5-9	1,971	1,830	1,655	1,528	1,407
10-14	1,651	1,707	1,774	1,796	1,818
15-19	1,533	1,516	1,526	1,573	1,636
20-24	1,524	1,535	1,565	1,619	1,654
25-29	1,570	1,479	1,415	1,484	1,556
30-34	1,731	1,628	1,579	1,572	1,568
35-39	1,981	1,949	1,869	1,781	1,723
40-44	1,664	1,698	1,793	1,866	1,916
45-49	1,298	1,358	1,408	1,534	1,614
50-54	981	1,067	1,139	1,164	1,242
55-59	601	613	649	737	831
60-64	423	446	470	504	537
65-69	313	347	376	391	413
70-74	218	238	255	282	299
75-79	123	142	165	187	215
80-84	66	71	82	96	110
85-89	52	52	51	49	49
90+	33	35	39	41	41
Both Sexes - Sexes réunis	40,441	40,176	40,253	41,025	41,884
0-4	3,318	3,004	2,849	2,808	2,774
5-9	4,024	3,782	3,451	3,207	2,995
10-14	3,435	3,530	3,623	3,695	3,721
15-19	3,232	3,243	3,281	3,343	3,470
20-24	3,154	3,194	3,267	3,397	3,501
25-29	3,259	3,081	3,014	3,166	3,334
30-34	3,592	3,379	3,265	3,277	3,286
35-39	4,022	3,986	3,846	3,665	3,535
40-44	3,473	3,530	3,670	3,814	3,888
45-49	2,822	2,914	3,010	3,190	3,337
50-54	2,206	2,380	2,500	2,556	2,664
55-59	1,326	1,376	1,490	1,692	1,913
60-64	891	940	999	1,064	1,167
65-69	678	722	764	800	835
70-74	437	499	548	610	646
75-79	259	286	314	359	405
80-84	157	169	194	212	239
85-89	93	96	98	97	102
90+	63	65	70	73	72

See footnote(s) and abbreviation(s) at the end of the publication.

Voir renvoi(s) et abréviation(s) à la fin de la publication.

Methodological Appendix

This appendix describes the concepts, data sources and methodology used to produce the demographic estimates and projections included in this publication and CD-ROM. It is followed by a series of tables that provide the net undercount of the most recent censuses and the errors of closure. For more details, the reader is invited to consult the documents listed in the reference section.

A. Population Estimates

A.1 Methodology

The population estimates by age and sex were calculated using the cohort-component approach, wherein the population at time "t+i" is obtained by adding or subtracting the components of demographic growth to the population at time "t" as follows:

$$P_{t+i} = P_t + B_{t,t+i} - D_{t,t+i} + I_{t,t+i} + RC_{t,t+i} - E_{t,t+i} + \Delta NPR_{t,t+i} + NM_{t,t+i}$$

where:

P_{t+i}	=	population at time "t+i"
P_t	=	population at time "t"
$B_{t,t+i}$	=	births between "t" and "t+i"
$D_{t,t+i}$	=	deaths between "t" and "t+i"
$I_{t,t+i}$	=	immigrants between "t" and "t+i"
$RC_{t,t+i}$	=	returning Canadians between "t" and "t+i"
$E_{t,t+i}$	=	emigrants between "t" and "t+i"
$\Delta NPR_{t,t+i}$	=	net change in non-permanent residents between "t" and "t+i"
$NM_{t,t+i}$	=	net interprovincial migration between "t" and "t+i"

Appendice méthodologique

Cet appendice décrit les concepts, les sources de données et la méthodologie utilisés pour produire les estimations et les projections démographiques contenues dans cette publication et ce CD-ROM. Il est suivi d'une série de tableaux explicatifs montrant le sous-dénombrement net aux derniers recensements et les erreurs en fin de période. Pour de plus amples informations, le lecteur est invité à consulter les documents de la bibliographie.

A. Estimations de la population

A.1 Méthodologie

Les estimations de population par âge et sexe ont été calculées à l'aide de la méthode des composantes par cohorte. Ainsi, la population au temps « t+i » est obtenue en additionnant ou soustrayant les composantes de l'accroissement démographique de la population au temps « t » comme suit :

où :

P_{t+i}	=	population au temps "t+i"
P_t	=	population au temps "t"
$B_{t,t+i}$	=	naissances entre "t" et "t+i"
$D_{t,t+i}$	=	décès entre "t" et "t+i"
$I_{t,t+i}$	=	immigrants entre "t" et "t+i"
$RC_{t,t+i}$	=	Canadiens de retour entre "t" et "t+i"
$E_{t,t+i}$	=	émigrants entre "t" et "t+i"
$\Delta NPR_{t,t+i}$	=	changement net des résidents non permanents entre "t" et "t+i"
$NM_{t,t+i}$	=	migration interprovinciale nette entre "t" et "t+i"

The postcensal population estimates, those that follow each census, are produced using the above equation, for each of the following quinquennial periods: 1971-1976, 1976-1981, 1981-1986, 1986-1991 and 1991-1996. The postcensal estimates for the last year of each period (1976, 1981, 1986, 1991 and 1996) are then compared to the base population of the following period. The resulting difference, referred to as the error of closure, is distributed linearly over the intercensal period and added to the postcensal estimates to produce the intercensal estimates. At the provincial and territorial level, postcensal estimates are provided for the 1996-1998 period, and the intercensal estimates for the 1971-1996 period.

At the subprovincial level (Census Divisions and Census Metropolitan Areas), postcensal estimates are provided for the 1996-1998 period and the intercensal estimates for the 1991-1996 period. Two additional factors are accounted for at the subprovincial level: (1) subprovincial migration is factored into the equation, and (2) the 1991 base population and 1991-1996 components of demographic growth are converted into 1996 boundaries. This is done by applying conversion factors (proportions) based on the population of the Census Subdivisions involved. The main changes were the splitting and combining of four Census Divisions in British Columbia. There were only minor revisions to Census Divisions and Census Metropolitan Areas in other provinces.

The population estimates for the Northwest Territories and Nunavut (1999 geography) were prepared using Census Division-level data (Tables 1.19 and 1.20). Except for the Census Subdivision of Holman, which is allocated to the Census Division of Inuvik instead of Kitikmeot, the Census Division boundaries are defined as those in existence for the 1996 Census. Thus, the Northwest Territories (1999 geography) include the Census Divisions of Fort Smith, Inuvik, and the Census Subdivision of Holman (which is added to Inuvik), while Nunavut comprises the Census Divisions of Baffin, Keewatin, and Kitikmeot (from which Holman is excluded).

Les estimations de population postcensitaires, c'est-à-dire celles qui suivent chaque recensement, sont produites, en utilisant l'équation ci-haut, pour chacune des périodes quinquennales suivantes : 1971-1976, 1976-1981, 1981-1986, 1986-1991 et 1991-1996. Les estimations postcensitaires de la dernière année de chaque période (1976, 1981, 1986, 1991 et 1996) sont ensuite comparées à la population de départ de la période suivante. La différence ainsi obtenue, appelée l'erreur en fin de période, est distribuée linéairement au cours de la période intercensitaire et ajoutée aux estimations postcensitaires afin de produire les estimations intercensitaires. À l'échelle des provinces et territoires, les estimations postcensitaires couvrent la période 1996-1998 et, les estimations intercensitaires la période 1971-1996.

À l'échelle infraprovinciale (Divisions de recensement et Régions métropolitaines de recensement), les estimations postcensitaires couvrent la période 1996-1998 et les estimations intercensitaires la période 1991-1996. Deux facteurs supplémentaires sont pris en compte à l'échelle infraprovinciale : (1) les migrations infraprovinciales sont ajoutées à l'équation et, (2) la population de départ de 1991 ainsi que les composantes de la période 1991-1996 sont modifiées afin de correspondre aux frontières de 1996. Ceci est fait par l'application de facteurs de conversion (proportions) basés sur la population des Subdivisions de recensement concernées. Les principaux changements ont trait à la Subdivision et au regroupement de quatre Divisions de recensement en Colombie-Britannique. Quelques révisions mineures ont également été apportées à des Divisions et Régions métropolitaines de recensement d'autres provinces.

Les estimations de population pour les Territoires du Nord-Ouest et le Nunavut, selon la géographie de 1999, ont été préparées en utilisant les chiffres à l'échelle des Divisions de recensement (tableaux 1.19 et 1.20). Sauf pour la Subdivision de recensement de Holman, qui est amalgamée à la division de recensement de Inuvik plutôt que Kitikmeot, les frontières des Divisions de recensement correspondent exactement à celles du recensement de 1996. Ainsi, les Territoires du Nord-Ouest (géographie de 1999) comprennent les Divisions de recensement de Fort Smith, Inuvik et la Subdivision de recensement de Holman (ajoutée à Inuvik), alors que le Nunavut comprend les Divisions de recensement de Baffin, Keewatin et Kitikmeot (duquel Holman est exclus).

One exception to the use of the cohort-component approach is for the 1998 subprovincial estimates. This is because subprovincial migration data were not available at the time of production. The 1998 Census Division totals were calculated by extrapolating the 1995-1997 growth rates. The age and sex distribution was derived by aging the 1997 population and prorating the result to the 1998 Census Division totals and the 1998 provincial/territorial estimates by age and sex. The 1998 estimates for British Columbia and the Northwest Territories were provided by the provincial/territorial statistical focal points. They are based on a regression model, in the case of British Columbia, and on health care registration and vital statistics data, in the case of the Northwest Territories. The 1998 Census Metropolitan Area population estimates were obtained by converting the population estimates by Census Division, using conversion factors at the Census Subdivision level.

A.2 Components

A.2.1 Base Population

Each of the six base populations, P_t (where $t = 1971, 1976, 1981, 1986, 1991$ and 1996) was obtained starting from census counts as follows:

- Adjustment of population by age and sex from Census day to June 1.

Since the 1971 and 1976 Censuses were held on June 1, no adjustment was necessary. The adjustment for the few days between Census day and June 1 in 1981, 1986 and 1991 was made using a proportion of growth method. The adjustment between May 14 (Census day) and July 1 in 1996 was done using the cohort-component approach.

- Adjustment of the June 1 population for net undercoverage.

Il existe une exception à l'utilisation de la méthode des composantes et il s'agit des estimations infraprovinciales de 1998. Ceci est dû au fait que les migrations infraprovinciales n'étaient pas disponibles au moment de la préparation des estimations. Les effectifs totaux des Divisions de recensement de 1998 ont été calculés en extrapolant les taux de croissance démographique de la période 1995-1997. Les distributions par âge et sexe ont été obtenues en vieillissant la population de 1997 et en rajustant le résultat aux effectifs totaux des Divisions de recensement ainsi qu'aux effectifs par âge et sexe à l'échelle provinciale et territoriale. Les estimations pour la Colombie-Britannique et les Territoires du Nord-Ouest ont été fournies par les coordonateurs statistiques de ces régions. Elles sont fondées sur un modèle de régression pour la Colombie-Britannique et, sur des données d'enregistrement à l'assurance-maladie et des données d'état civil pour les Territoires du Nord-Ouest. Les estimations de population de 1998 pour les Régions métropolitaines de recensement ont été obtenues à partir des estimations de population par Division de recensement et des facteurs de conversion à l'échelle des subdivisions de recensement.

A.2 Composantes

A.2.1 Population de départ

Chacune des six populations de départ, P_t (où $t = 1971, 1976, 1981, 1986, 1991$ et 1996), a été calculée en partant des chiffres des recensements comme suit :

- Rajustement de la population selon l'âge et le sexe, pour la période entre le jour du recensement et le 1^{er} juin.

Comme les recensements de 1971 et de 1976 ont eu lieu le 1^{er} juin, aucun rajustement n'a été nécessaire pour ces deux années. Le rajustement pour les quelques jours entre le jour du recensement et le 1^{er} juin en 1981, 1986 et 1991 a été effectué en utilisant une méthode d'accroissement proportionnel de population. Le rajustement entre le 14 mai (jour du recensement) et le 1^{er} juillet en 1996, a été fait en utilisant la méthode des composantes.

- Rajustement de la population au 1^{er} juin pour le sous-dénombrement net.

- Addition of incompletely enumerated Indian reserves in 1986, 1991 and 1996.
- Adjustment for early enumeration in 1991 and 1996 in parts of northern Quebec, Newfoundland, the Yukon and the Northwest Territories.
- Estimation of the July 1 base populations by addition or subtraction of the components of growth for the month of June.
- Addition of estimates of non-permanent residents in 1971, 1976, 1981 and 1986. Starting in 1991, non-permanent residents are included in the census universe.

A.2.1.1 Adjustment of the June 1 Population for Net Census Undercoverage

This step is particularly important. Net census undercoverage is the difference between the number of persons who should have been enumerated but were missed (undercoverage), and the number of persons who were enumerated but who should not have been or who were counted more than once (overcoverage).

The coverage studies provide direct estimates of (1) undercoverage of the 1991 and 1996 censuses at the provincial and territorial level, and of the 1971, 1976, 1981 and 1986 censuses at the provincial level only and (2) overcoverage of the 1991 and 1996 censuses at the provincial and territorial level. Overcoverage before 1991 was estimated by assuming that the overcoverage-to-undercoverage ratio observed in each province in 1991 was the same for each census of the 1971-86 period. The net undercoverage for the Yukon and the Northwest Territories before 1991 was estimated by assuming that the ratios between the net undercoverage of each territory and the 10 provinces observed in 1991 was the same for each census of the 1971-86 period. For consistency's sake, 1991 Census under- and overcoverage were revised to account for the methodological improvements introduced to the coverage studies in 1996.

- Addition des réserves indiennes partiellement dénombrées en 1986, 1991 et 1996.
- Correction pour le dénombrement anticipé en 1991 et 1996 dans certaines régions du nord du Québec, de Terre-Neuve, du Yukon et des Territoires du Nord-Ouest.
- Estimation des populations de départ au 1^{er} juillet par addition ou soustraction des composantes de l'accroissement démographique du mois de juin.
- Addition des estimations de résidents non permanents en 1971, 1976, 1981 et 1986. Depuis 1991, les résidents non permanents font partie de l'univers du recensement.

A.2.1.1 Rajustement de la population au 1^{er} juin pour le sous-dénombrement net

Cette étape est particulièrement importante. Le sous-dénombrement net au recensement est la différence entre le nombre de personnes qui auraient dû être dénombrées mais qui ont été manquées (sous-dénombrement) et, le nombre de personnes qui n'auraient pas dû être dénombrées ou qui l'ont été plus d'une fois (surdénombrement).

Les études de couverture fournissent directement une estimation (1) du sous-dénombrement aux recensements de 1991 et 1996 pour les provinces et les territoires et, aux recensements de 1971, 1976, 1981 et 1986 pour les provinces seulement et, (2) du surdénombrement aux recensements de 1991 et 1996 pour les provinces et les territoires. Le surdénombrement avant 1991 a été estimé en supposant que le rapport du surdénombrement au sous-dénombrement, observé en 1991, pour chacune des provinces était le même aux recensements de 1971 à 1986. Le sous-dénombrement net pour le Yukon et les Territoires du Nord-Ouest avant 1991 a été estimé en supposant que le rapport entre le sous-dénombrement net de chacun des territoires à celui des dix provinces observé en 1991 était le même aux recensements de 1971 à 1986. Pour assurer la cohérence des données, l'estimation de la couverture de 1991 a été révisée pour tenir compte des changements méthodologiques apportés aux études de couverture de 1996.

A.2.1.2 Net Census Undercoverage by Age and Sex

A mixture of procedures was used to produce the estimates of net undercoverage by sex and single years of age for 1991 and 1996. Direct estimates from the coverage studies for each province and territory were used to create one margin. A curve-smoothing method was used to produce the national estimates of age and sex needed for the other margin. An Empirical Bayes regression model created the estimates for broad age groups within a province. A synthetic model then generated the single year of age estimates. Finally, a raking ratio procedure was used to ensure that the estimates were consistent with the marginal totals. For the 1971-1986 period, the age and sex estimates were simply prorated to the revised estimates of the total population.

A.2.1.3 Base Population at the Subprovincial Level

Net census undercoverage by age and sex is calculated by applying provincial rates of net undercoverage by single years of age and sex to all geographic regions in the province. The Census Divisions of the Northwest Territories and Nunavut (1999 geography) have been corrected separately following what had been measured by the 1996 coverage studies for each of these territories. Adjustments for incompletely enumerated Indian reserves in 1991 and 1996 are applied to the appropriate geographic areas within a province. Adjustment for early enumeration in 1991 and 1996 in parts of northern Quebec, Newfoundland, Yukon and the Northwest Territories is applied to the specific areas affected.

A.2.2 Births and Deaths

The number of births by sex and the number of deaths by age and sex were derived directly from the vital statistics database at the provincial and subprovincial level up to 1996. For the following years, births and deaths were estimated using a short-term projection model, except for Quebec which provided its most recent estimates.

A.2.1.2 Sous-dénombrement net au recensement par âge et sexe

On a eu recours à un ensemble d'opérations pour produire les estimations du sous-dénombrement net par sexe et année d'âge en 1991 et 1996. On se sert des estimations directes des études de couverture par province et territoire pour établir une marge. On obtient par lissage les estimations nationales selon l'âge et le sexe dont on a besoin pour créer l'autre marge. Pour obtenir les estimations par grand groupe d'âge par province, on applique un modèle de régression empirique de Bayes. Ensuite, on utilise un modèle synthétique pour obtenir les estimations provinciales par année d'âge. Enfin, on applique la méthode itérative du quotient pour s'assurer de la cohérence des estimations par rapport aux totaux marginaux. Pour la période 1971-1986, les estimations par âge et sexe ont simplement été rajustées aux effectifs totaux de la population.

A.2.1.3 Population de départ à l'échelle infraprovinciale

Le sous-dénombrement net par âge et sexe est calculé en appliquant les taux provinciaux de sous-dénombrement net, par année d'âge et par sexe, à l'ensemble des régions géographiques de la province. Les Divisions de recensement des Territoires du Nord-Ouest et du Nunavut selon la géographie de 1999 ont été rajustées séparément en fonction de ce que les études de couverture de 1996 avaient mesuré pour chacun de ces territoires. Les corrections pour les réserves indiennes partiellement dénombrées en 1991 et 1996 sont appliquées aux régions géographiques visées au sein de la province. Les corrections pour le dénombrement anticipé en 1991 et 1996, dans certaines parties du nord du Québec, à Terre-Neuve, au Yukon et dans les Territoires du Nord-Ouest, sont appliquées aux régions concernées.

A.2.2 Naissances et décès

Le nombre de naissances par sexe et le nombre de décès par âge et sexe sont tirés directement de la base de données de l'état civil autant à l'échelle provinciale qu'infraprovinciale jusqu'en 1996. Pour les années suivantes, les naissances et décès sont estimés en utilisant un modèle de projection à court terme, sauf pour le Québec qui fournit ses plus récentes données.

A.2.3 Immigrants

The number of immigrants by age and sex is taken directly from Citizenship and Immigration Canada files.

A.2.4 Emigrants

There is no direct source of emigration data. The total number of emigrants from Canada is derived from data on persons emigrating to the United States from Canada, and from the Family Allowances File (changes of address to outside Canada) for those aged 0-17. The Family Allowances program was replaced in 1993 by the Child Tax Benefit (CTB) program. Unfortunately, to date, no reliable emigration estimates are available from the CTB files. Therefore, the estimates of the number of child emigrants from 1993 on are based on an extrapolation of the trend of the Family Allowances emigration estimates over the 1987-1992 period. To estimate the number of adults emigrating to a country other than the United States, it is assumed that the ratio of adult to child emigration rate is 1.1.

Emigrants are distributed by province and territory using an average of the Family Allowances distributions observed between 1989-1990 and 1991-1992. The age-sex distributions of the annual estimates of emigrants are based on statistics on persons emigrating to the United States from Canada and on data on emigrants from the 1995-1996 Revenue Canada tax files (by broad age group) distribution and Sprague's multipliers.

A.2.5 Non-permanent Residents

Estimates of the annual net change of non-permanent residents by province and territory are based on the difference in the counts based on Citizenship and Immigration Canada files. Persons with active permits on the reference date and persons claiming refugee status and their dependents are included.

A.2.3 Immigrants

Les effectifs d'immigrants par âge et sexe sont tirés directement des fichiers de Citoyenneté et Immigration Canada.

A.2.4 Émigrants

Il n'existe pas de source directe de données sur l'émigration. Le nombre total d'émigrants du Canada provient du fichier de données sur les personnes émigrant du Canada aux États-Unis, et du fichier des allocations familiales (changements d'adresse vers l'extérieur du Canada) pour les personnes âgées de 0 à 17 ans. Le programme des allocations familiales a été remplacé en 1993 par le programme de Prestations Fiscales pour enfants (PFE). Malheureusement, à ce jour, on n'a pas pu tirer d'estimations valables de l'émigration des fichiers des PFE. Par conséquent, les estimations du nombre d'enfants émigrants depuis 1993 sont fondées sur une extrapolation des tendances d'émigration de la période 1987-1992 du fichier des allocations familiales. Afin d'estimer le nombre d'adultes émigrant vers un pays autre que les États-Unis, on suppose que le rapport entre les taux d'émigration adulte et enfant est de 1,1.

La distribution des émigrants par province et territoire correspond à une moyenne des distributions tirées des fichiers des allocations familiales entre 1989-1990 et 1991-1992. La distribution par âge et sexe des estimations annuelles d'émigrants provient de statistiques de personnes ayant émigré du Canada aux États-Unis, et des estimations tirées des fichiers de Revenu Canada (Impôt) pour la période 1995-1996 (par grand groupe d'âge) et des multiplicateurs de Sprague.

A.2.5 Résidents non permanents

Les estimations du changement annuel net des effectifs totaux de résidents non permanents par province et territoire sont fondées sur la différence des effectifs dérivés des fichiers de Citoyenneté et Immigration Canada. Les détenteurs de permis valides à la date de référence et les personnes ayant revendiqué le statut de réfugié ainsi que leurs dépendants sont comptés.

The distribution of non-permanent residents at the subprovincial level is taken from the 1996 Census data on non-permanent residents.

A.2.6 Returning Canadians

No direct data source exists for the returning Canadians. Such estimates are derived from a model based on information on the length of stay abroad using a form filled out by persons entering Canada by air (Customs and Excise data) and estimates of emigration. It is assumed that about 50% of emigrants return to Canada over a period of 10 years.

The total provincial and territorial estimates are distributed by age and sex according to the 1996 Census one-year mobility question.

A.2.7 Interprovincial Migration

Up to June 1997, interprovincial migration estimates are obtained by comparing the postal codes of taxfilers in two consecutive tax years. The migration status of the taxfilers' dependants is imputed. An adjustment is made for non-filing migrants. The 1997-1998 estimate combines two components: migrant children aged 0-17 years estimated using the Child Tax Benefit files (adjusted for non-eligible children) and adult migrants derived from the migration of children and $F_{j,k}$ factors calculated from Revenue Canada tax files over the 1993-1996 period. The distribution by age and sex is obtained from the 1991 Census one-year-mobility question.

A.2.8 Subprovincial Migration Components

For each of the migration components -- immigration, returning Canadians, emigration, in and out interprovincial migration and in and out intraprovincial migration -- subprovincial data by broad age group and sex are obtained from the Small Area and Administrative Data Division income tax migration file. For each broad age group and sex, the data were

La répartition des résidents non permanents à l'échelle infraprovinciale est faite à l'aide des données du recensement de 1996.

A.2.6 Canadiens de retour

Il n'existe pas de données permettant d'estimer directement le nombre de Canadiens qui reviennent au pays. Leur estimation est dérivée d'information sur les durées de séjour à l'extérieur du pays des Canadiens tirée des formulaires complétés par les personnes entrant au pays par avion (données de Douanes et Accise), ainsi que des estimations d'émigrants. On suppose que 50% des émigrants reviennent au Canada sur une période de dix ans.

L'effectif total pour chaque province et territoire est réparti par âge et sexe selon la distribution observée à la question sur la mobilité un an, « Où demeuriez-vous il y a un an? », au recensement de 1996.

A.2.7 Migration interprovinciale

Jusqu'en juin 1997, les estimations de la migration interprovinciale sont obtenues en comparant les codes postaux des déclarations d'impôts de deux années consécutives. Le statut migratoire des dépendants du déclarant est imputé. Un rajustement est fait pour les migrants qui ne remplissent pas de déclaration d'impôt. Les effectifs pour l'année 1997-1998 proviennent de la combinaison des migrants âgés de 0-17 ans, estimés à partir des fichiers de Prestations fiscales pour enfants (rajustés pour les enfants non éligibles), et les migrants adultes estimés à partir des taux de migration des enfants et des facteurs $F_{j,k}$ calculés sur les fichiers de Revenu Canada (Impôt) pour la période 1993-1996. La distribution par âge et sexe provient de la question sur la mobilité un an du recensement de 1991.

A.2.8 Les composantes migratoires infraprovinciales

Pour chacune des composantes de la migration -- l'immigration, l'émigration, les Canadiens de retour, la migration interprovinciale et la migration infraprovinciale --, les données infraprovinciales, selon les grands groupes d'âge et le sexe, proviennent des fichiers d'impôt de la Division des données régionales et administratives. Pour chaque grand groupe d'âge et sexe, les données sont

distributed by single-year-of-age according to the distribution observed at the provincial/territorial level (immigration, emigration and interprovincial migration) or as observed with the 1996 Census mobility question (intraprovincial migration and returning Canadians).

B. Population Estimates by Marital Status

The population estimates by age and sex were further distributed by marital status at the provincial and territorial level for the period 1991-1998. The cohort-component method is also applied here, encompassing all events that result in a change of marital status. The base populations, deaths, and all migration components are distributed by age, sex and marital status. Marriages and divorces are factored in, and the death of a married person change the marital status of his (her) spouse from married to widowed.

The components of growth were distributed by marital status as follows:

- Deaths and marriages using vital statistics files.
- Interprovincial migration using data from the 1-year mobility question of the 1991 census.
- Immigration, emigration and non-permanent residents using Citizenship and Immigration Canada files.
- Returning Canadians using the 1991 census distribution.
- Divorces using the divorce files from the federal Department of Justice.

C. Census Family Estimates

Family estimates are provided at the provincial and territorial level for the period 1986-1998. The 1991 and 1996 census family bases were prepared by adjusting the census counts for net census undercoverage of families obtained from the coverage studies. The 1991 adjustment was revised to reflect the 1996 methodological improvements. The 1986 adjustment was obtained by applying the ratio of the

ventilées par année d'âge, selon la répartition observée à l'échelle provinciale/territoriale dans le cas de l'immigration, l'émigration et la migration interprovinciale, et selon les données sur la mobilité un an du recensement de 1996 pour la migration intraprovinciale et les Canadiens de retour.

B. Estimations de la population par état matrimonial

Les estimations de population par âge et sexe ont été distribuées par état matrimonial à l'échelle des provinces et des territoires pour la période 1991-1998. La méthode des composantes par cohorte a également été appliquée en tenant compte de tous les événements qui occasionnent un changement d'état matrimonial. Les populations de départ, les décès et les composantes migratoires sont distribués par âge, sexe et état matrimonial. Les mariages et divorces sont pris en compte et le décès d'une personne mariée modifie l'état matrimonial de son conjoint de marié à veuf.

Les composantes ont été distribuées par état matrimonial comme suit :

- Décès et mariages à partir des fichiers d'état civil.
- La migration interprovinciale à partir de la question sur la mobilité un an du recensement de 1991.
- L'immigration, l'émigration et les résidents non permanents à partir des fichiers de Citoyenneté et Immigration Canada.
- Les Canadiens de retour à partir de la distribution du recensement de 1991.
- Les divorcés à partir des fichiers de divorce du Ministère fédéral de la justice.

C. Estimations des familles de recensement

Les estimations du nombre de familles couvrent la période 1986-1998 pour les provinces et les territoires. Les estimations de départ des recensements de 1991 et 1996 ont été calculées en rajustant les chiffres des recensements pour le sous-dénombrement net des familles tiré des études de couverture. Le rajustement de 1991 a été révisé pour tenir compte des changements méthodologiques apportés en 1996. Le rajustement pour

net census family undercount to the net census population undercount observed in 1991 to the 1986 net census population undercount.

Intercensal estimates (1986-1991 and 1991-1996) of the total number of families by province and territory are derived by family structure (husband-wife and lone-parent families), size of family (2, 3, 4, 5 and 6 or more), age of child(ren), age of parent(s) and for families headed by one parent, by sex of parent as follows (for each province and territory):

1. Calculation of the proportions of families by characteristics based on the 1986, 1991 and 1996 censuses;
2. interpolation between proportions obtained in (1) for each intercensal year and adjustment for proportions with negative values;
3. application of interpolated proportions to the intercensal estimates of the total number of families, also obtained by interpolation.

The method used to generate postcensal estimates for 1997 and 1998 consists of two steps:

1. Total provincial and territorial numbers of families are obtained by the component method. Events responsible for the formation and dissolution of families are added to or subtracted from the base. The three types of events that are accounted for are those that:
 - contribute to the formation of families (marriages);
 - result in the dissolution of families (divorce, death of married persons, death of widowed persons and death of divorced persons);
 - trigger a net change in the number of families (net interprovincial migration, immigration and emigration of families, families of returning Canadians, net change in non-permanent resident families, and net change in common-law unions).

1986 a été obtenu en appliquant le rapport du sous-dénombrement net des familles de recensement au sous-dénombrement net de la population, observé en 1991, au sous-dénombrement net révisé de la population de 1986.

Les estimations intercensitaires (1986-1991 et 1991-1996) du nombre total de familles selon la province ou le territoire ont été ventilées selon la structure de la famille (famille époux-épouse ou famille monoparentale), taille de la famille (2, 3, 4, 5, 6 ou plus), âge des enfants, âge du parent ou des parents, et sexe du parent dans le cas des familles monoparentales comme suit (pour chaque province ou territoire) :

1. calcul des distributions des familles selon les caractéristiques retenues, à partir des données des recensements de 1986, 1991 et 1996;
2. interpolation entre les proportions obtenues à l'étape 1) pour obtenir les distributions annuelles intercensitaires, et rajustement pour les valeurs négatives;
3. application des proportions interpolées aux estimations intercensitaires du nombre total de familles, également obtenu par interpolation.

On a produit les estimations postcensitaires de 1997 et 1998 en deux étapes:

1. La méthode des composantes est utilisée pour produire le nombre total de familles par province et territoire. Les événements, responsables de la formation et de la dissolution des familles sont ajoutés ou soustraits à l'estimation de départ. Les trois types d'événements dont on a tenu compte sont ceux qui contribuent :
 - à la formation de nouvelles familles (les mariages);
 - à la dissolution de familles (les divorces, décès d'une personne mariée, décès d'une personne veuve et décès d'une personne divorcée);
 - à l'accroissement net du nombre de familles (migration interprovinciale, immigration et émigration des familles, familles de Canadiens de retour, solde des familles de résidents non permanents et formation nette d'unions consensuelles).

The total number of families estimated in the previous step is distributed according to family structure, sex and age of parents, family size and children's age by extrapolating the distributions as observed in the previous censuses.

D. Population Projections, 1999 to 2003

D.1 Canada, Provinces and Territories

The projection method used is the regional cohort component approach. First, a separate analysis of past and current trends in each component of population growth (fertility, mortality and each migration flow) is made using relevant demographic parameters. Parameter values for each component are projected according to various assumptions in the form of either absolute numbers, rates or ratios. These are then added or applied to the base year and subsequent annual population to obtain the projected annual population by age and sex for each province and territory. Canada-level figures are obtained by aggregating the projections for the provinces and territories.

The population projections series which appears in this publication (Table 5.1) is an update of one of the projection series published in **Population Projections for Canada, Provinces and Territories, 1993-2016** (Catalogue No. 91-520).

The base population is the July 1, 1998 preliminary postcensal estimates (population of 30,300,431 at the Canada level). In addition, the component assumptions have been updated to reflect the latest demographic trends in fertility, mortality, international migration (immigrants, emigrants, returning Canadians, non permanent residents) and internal migration. For the fertility component, a slightly decreasing average number of births per woman has been assumed, while for the mortality component, recent gains in life expectancy at birth were assumed to continue. Each migration flow was updated to reflect the most recent estimated levels and these flows are generally kept constant (except immigration, for which a small increase has been postulated, and non-permanent residents, for which a small decline has been assumed). As for internal migration where abrupt

Le nombre total de familles estimé à l'étape précédente est ventilé suivant la structure de la famille, le sexe et l'âge des parents, la taille de la famille et l'âge des enfants, en extrapolant les distributions telles qu'observées aux recensements précédents.

D. Projections de la population, 1999-2003

D.1 Canada, provinces et territoires

L'approche utilisée est fondée sur la méthode des composantes régionales. Dans un premier temps, on analyse les tendances de chacune des composantes de la croissance démographique, à savoir, la fécondité, la mortalité et chaque flux migratoire. Les paramètres qui ont servi à l'analyse sont ensuite projetés suivant certaines hypothèses, soit en termes absolus, soit sous forme de taux et rapports. Ils sont enfin appliqués ou ajoutés, selon le cas, à la population de départ de façon à générer, pour chaque région, les effectifs projetés selon l'âge et le sexe. Les effectifs au niveau national sont obtenus en faisant la somme des effectifs projetés pour les provinces et territoires.

La projection contenue dans cette publication (Tableau 5.1) est une mise à jour d'un des scénarios publiés dans **Projections démographiques pour le Canada, les provinces et les territoires, 1993-2016**, n^o. 91-520 au catalogue.

La population de départ est l'estimation postcensitaire provisoire au 1^{er} juillet 1998 (effectif de 30 300 431 pour le Canada). Afin de prendre en compte les tendances démographiques récentes, les hypothèses de fécondité, mortalité et migration (immigration, émigration, Canadiens de retour, résidents non permanents et migration interne) ont été mises à jour. Pour la fécondité, une hypothèse de faible déclin du nombre moyen d'enfants par femme a été retenue tandis que pour la mortalité, on a supposé que les gains récents d'espérance de vie à la naissance se poursuivront. Quant à la migration, chaque flux migratoire reflète les plus récentes valeurs estimées et ces flux sont généralement maintenus constants (sauf l'immigration qui progresse légèrement et les effectifs de résidents non permanents qui diminuent graduellement). En ce qui a trait à la migration interprovinciale qui présente des fluctuations brusques et souvent de forte amplitude d'une année à

and large fluctuations are often recorded from one year to the next, it was assumed that the significant migration losses (or large gains) observed recently would gradually decrease.

The underlying component assumptions at the national level are:

Fertility: Declining (from 1.55 to 1.46 births per woman in 5 years)

Mortality: Declining (i.e. life expectancy estimated at 76.0 years in the base year for males and 81.6 years for females would increase by 0.9 year and 0.5 year, respectively over the five years)

Immigration: Increasing (from 195,000 in 1998-1999 to 210,000 in 2000-2001 and subsequent years)

Emigration (net): Of the order of 60,000 per year

Internal migration: Migration in base year (1997-1998) is modified such that heavy migration losses or large gains decrease gradually

Non permanent Residents: Annual numbers are reduced by 8,000 per year on average. Residents

D.2 Census Metropolitan Areas

Like the provincial projections described above, the population projections for Census Metropolitan Areas (CMAs) (Table 5.2) were developed using the cohort component approach. The July 1, 1998 preliminary postcensal estimates is used as the base population for each CMA by age and sex.

A ratio method was used to develop the fertility, mortality and migration indicators to be used as assumptions for each CMA. Thus, CMA-to-province ratios were calculated for 1996 (or for more recent years when data were available) for each required indicator. These ratios were kept constant throughout the five-year projection period. Ratios were calculated for the following indicators: total fertility rate, mean age of mothers at childbirth, and life expectancy at birth. Provincial migration flows were distributed among CMAs based on recent estimated data.

l'autre, on a supposé que les pertes migratoires s'atténueront graduellement, de même que les soldes fortement positifs.

Pour chaque composante, les hypothèses retenues sont les suivantes à l'échelle nationale:

Fécondité: Décroissante (de 1.55 à 1.46 enfants par femme en 5 ans)

Mortalité: Décroissante (l'espérance de vie, présentement estimée à 76.0 ans chez les hommes et 81,6 ans chez les femmes progresse de 0,9 an et 0,5 an respectivement en cinq ans).

Immigration: Croissante (de 195 000 par an en 1998-1999 à 210 000 en 2000-2001 et pour les années suivantes)

Émigration nette: De l'ordre de 60 000 par an.

Migration interne: Soldes migratoires de départs estimés en 1997-1998 sont modifiés graduellement (diminution des soldes largement positifs ou fortement négatifs)

Résidents non permanents: L'effectif est réduit de 8 000 par an en moyenne

D.2 Régions métropolitaines de recensement

Tout comme la projection au niveau provincial décrite ci-dessus, la projection de la population des Régions métropolitaines de recensement (RMR) présentée dans cette publication (Tableau 5.2) est produite à l'aide de la méthode des composantes. La population de départ est l'estimation postcensitaire provisoire au 1^{er} juillet 1998 de chaque RMR selon l'âge et le sexe.

Les indicateurs de fécondité, de mortalité et de migrations de chaque RMR ont été établis au moyen de la méthode des rapports. On a ainsi calculé pour l'année 1996 (ou pour des années plus récentes lorsque des données étaient disponibles) le rapport entre l'indice calculé pour chaque RMR et l'indice provincial. Ces rapports ont été maintenus constants pendant les cinq ans de la période de projection. Ils ont été calculés pour l'indice synthétique de fécondité, l'âge moyen des mères à l'accouchement et l'espérance de vie à la naissance. En ce qui concerne les flux migratoires, les flux provinciaux ont été répartis entre les RMR selon les distributions les plus récentes.

D.3 Nunavut and the Northwest Territories (1999 geography)

The projection for Nunavut (Table 5.3) was done separately. Slightly positive migration has been assumed for the first few years of the projection (to account for the creation of a new administrative capital). Fertility and mortality assumptions for Nunavut were determined based on previous research on Inuit fertility and mortality. The projected population for the new Northwest Territory (Tables 5.4) was obtained by subtracting the population as projected for Nunavut from the population of the former Northwest Territories.

QUALITY OF DEMOGRAPHIC DATA

Census Data

Coverage, Response and Imputation Errors

The errors attributable to census data can be divided into two groups: response and processing errors, and coverage errors. The first group implies non-response error, misinterpretation by respondents, incorrect coding and non-response imputation. Errors in the second group primarily result from undercoverage and, to a lesser extent, overcoverage. It should be noted that both types of errors are intrinsic to any survey data.

During the process of developing the bases for estimates, an attempt was made to correct only for coverage errors in the population base. This correction, however, as it is based on the results of the coverage studies and on modelling of provincial overcoverage and territorial net undercoverage prior to 1991 as well as by age and sex, is also subject to sampling, collection, response and processing errors and uncertainty in the assumptions underlying the models. With respect to the coverage studies, statistical analysis concluded that the adjustment, although not without errors itself, improves the quality of census data (Royce, 1993). The selection of the particular modelling assumption was based on the analysis of a simulation of several feasible approaches (Michalowski, 1993b). They are deemed to be

D.3 Nunavut et les Territoires du Nord-Ouest (géographie de 1999)

La projection pour Nunavut (Tableau 5.3) a été établie séparément avec, comme hypothèse, un solde migratoire légèrement positif pour les premières années de la projection (années entourant la création d'une nouvelle capitale administrative). Les hypothèses de fécondité et de mortalité ont été établies à partir des recherches menées antérieurement sur la fécondité et la mortalité des Inuit. Les effectifs projetés pour le nouveau Territoire du Nord-Ouest (Tableau 5.4) ont été obtenus en soustrayant la population de Nunavut de celle de l'ensemble des Territoires du Nord-Ouest.

QUALITÉ DES DONNÉES DÉMOGRAPHIQUES

Données de recensement

Erreurs de couverture, de réponse et de traitement

Les erreurs attribuables aux données de recensement peuvent être divisées en deux groupes : réponse et traitement, et couverture. Le premier groupe comprend les erreurs de non-réponse, l'interprétation erronée de la part des répondants, le codage et l'imputation des non-réponses. Les erreurs du second groupe sont dues principalement au sous-dénombrement et, à un degré moindre, au surdénombrement. Ces deux types d'erreur sont inhérents à n'importe quelle enquête.

Lors de l'élaboration des populations de départ, on a tenté de corriger les erreurs de couverture seulement. Toutefois cette correction, basée sur les résultats des études de couverture et sur la modélisation du surdénombrement des provinces et territoires par âge et sexe avant 1991, est elle-même sujette aux erreurs d'échantillonnage, de collecte, de réponse et de traitement de même qu'à la fragilité des hypothèses qui sous-tendent les modèles élaborés. En ce qui concerne les études de couverture, les tests statistiques indiquent que l'ajustement, quoique non exempt d'erreur de soi, améliore la qualité des données du recensement (Royce, 1993). Le choix des hypothèses à la base des modèles est fondé sur l'analyse de la simulation de plusieurs approches possibles (Michalowski, 1993b). Les hypothèses sélectionnées ont l'avantage d'être cohérentes dans le temps et par région géographique,

consistent over time and across geographical areas, and to provide logical results. Users should also be aware that when calculating undercoverage rates for small areas, it is likely that the underlying assumptions may be violated. If this is true, the resulting undercoverage rate would be misleading. Errors associated with these assumptions are, however, very difficult to quantify.

Nevertheless, the corrections to the census data due to net undercoverage improve, in general, the quality of the estimates by compensating for the differential undercoverage by age (along the cohort), sex and by province/territory across censuses. It has a direct impact on:

- the error of closure and its distribution by age and sex within provinces and territories as well as by province/territory as the net undercoverage and its distribution vary from one census to another;
- within-cohort consistency of population estimates. If, for example, the male cohort aged 0-4 in 1976 is traced up to the 1996 Census, it is found that its size in 1996 at ages 20-24 is smaller than in 1991 at ages 15-19. Since Canada takes in a lot of immigrants at these ages, the opposite would be expected, and, effectively, after adjustment for net census undercoverage, the cohort size increases from 1991 to 1996.

Components

Births and Deaths

Since the law requires the recording of vital statistics, final data meet very high standards. However, preliminary data which were used in 1997 and 1998 may differ from final data. For example, in 1996 the average annual absolute deviations in percent between the preliminary and final data for the ten provinces were 2.8% and 2.9% for births and deaths, respectively.

ainsi que de fournir des résultats logiques. Les utilisateurs doivent se rappeler que lorsque l'on calcule les taux de sous-dénombrement pour des petites régions, il se pourrait que les hypothèses sous-jacentes ne soient pas respectées. Si tel était le cas, les taux de sous-dénombrement utilisés les induiraient en erreur. Cependant les erreurs associées à ces hypothèses sont très difficiles à quantifier.

Néanmoins, les corrections apportées aux données du recensement pour le sous-dénombrement net améliorent, en général, la qualité des estimations en compensant pour le sous-dénombrement différentiel aux différents recensements selon l'âge (en suivant une même cohorte), le sexe et par province et territoire. Cela a un impact direct sur :

- l'erreur en fin de période et sa distribution par âge et sexe à l'intérieur d'une même province ou territoire, de même que par province ou territoire, étant donné la variation du sous-dénombrement net et sa distribution d'un recensement à l'autre;
- la cohérence des estimations de population pour une même cohorte de naissance. Si, par exemple, on suit la cohorte des hommes âgés de 0-4 ans en 1976 jusqu'au recensement de 1996, on s'aperçoit qu'elle est moins nombreuse en 1996 à l'âge de 20-24 ans qu'en 1991 à l'âge 15-19 ans. Comme le Canada reçoit beaucoup d'immigrants à ces âges, on se serait attendu au contraire et, effectivement, après rajustement pour le sous-dénombrement net, la taille de la cohorte augmente entre 1991 et 1996.

Composantes

Naissances et décès

Comme la loi requiert l'enregistrement des statistiques de l'état civil, les données définitives présentent des taux de couverture très élevés. Toutefois, les données provisoires utilisées en 1997 et 1998 peuvent être différentes des données définitives. Par exemple, en 1996, la moyenne annuelle des écarts absolus en pourcentage entre les données provisoires et définitives pour les dix provinces était de 2,8 % et 2,9 % pour les naissances et les décès respectivement.

Immigration and Non-permanent Residents

Since immigration is controlled by law (the Immigration Act), data on immigrants and non-permanent residents are compiled upon arrival in Canada. These data represent only "legal" immigration and exclude illegal immigrants. Thus, for the "legal" part of international movement into Canada, the data are considered to be of high quality. However, some biases such as the difference between the stated province of intended residence at the time of arrival and the actual province of residence, may persist.

Returning Canadians

A direct source of information on Canadians who, after emigrating, return to re-establish permanent residency in Canada does not exist. The estimate of returning Canadians is based on assumptions concerning the proportion of emigrants returning to the country and their length of stay abroad. Moreover, as these assumptions are kept constant across provinces and territories, any relative geographical variation may introduce error into this component.

Emigration

These estimates are fragile because the administrative records used do not fully cover the universe under estimation. Furthermore, the coverage studies have shown that temporary emigration of Canadians had increased between 1991 and 1996 and could not be ignored anymore.

Interprovincial Migration

Since July 1993, preliminary interprovincial migration estimates have been based on Child Tax Benefit (CTB) files. Under this Program, only 79% of children aged 0-17 at the Canada level were entitled to benefits on July 1, 1996. Furthermore, there is significant coverage variation by province and territory of residence (72% to 89%). It is believed, therefore, that the preliminary CTB-based estimates are subject to more error than final estimates derived from Revenue Canada tax files as illustrated in Text Table XIV.

Immigration et résidents non permanents

L'immigration étant contrôlée par une loi, les données sur les immigrants et les résidents non permanents sont systématiquement collectées à leur arrivée au Canada. Ces données ne concernent que l'immigration « légale » et excluent donc les immigrants illégaux. Ainsi, les données sur les entrées internationales « légales » au Canada sont considérées d'une qualité supérieure. Toutefois, des biais peuvent exister quant à la province de destination : celle envisagée par l'immigrant au moment de l'arrivée peut différer de celle où il résidera de fait.

Canadiens de retour

Il n'existe pas d'information directe sur les Canadiens qui, après émigration, reviennent s'établir d'une façon permanente au Canada. L'estimation des Canadiens de retour repose sur des hypothèses relatives à la proportion d'émigrants rentrant au pays et à la durée de leur séjour à l'extérieur du pays. De plus, comme ces hypothèses valent pour chaque province ou territoire, toute variation géographique du flux pourraient entraîner une erreur dans l'estimation de cette composante.

Émigration

Ces estimations sont fragiles étant donné que les sources de données administratives utilisées ne couvrent pas complètement l'univers visé. De plus, les études de couverture ont montré que l'émigration temporaire des Canadiens à l'étranger avait crû entre 1991 et 1996 et ne pouvaient plus être ignorée.

Migration interprovinciale

Depuis juillet 1993, les estimations provisoires de la migration interprovinciale sont établies à partir des fichiers des prestations fiscales pour enfants (PFE). Sous ce programme, seulement 79 % des enfants âgés de 0 à 17 ans au niveau du Canada étaient bénéficiaires au 1^{er} juillet 1996. De plus, il existe une variation importante de la couverture selon la province ou le territoire de résidence (72 % à 89 %). Par conséquent, nous croyons que les estimations provisoires basées sur les PFE sont sujettes à des erreurs plus importantes que celles établies à partir des fichiers de Revenu Canada Impôt tel qu'illustré au Tableau explicatif XIV.

Subprovincial migration

These estimates are derived from Revenue Canada tax files and are subject to errors generally associated with small area administrative data including errors in assigning Standard Geographic Codes and errors due to boundary changes over time.

Level of Detail of Components

As a more detailed breakdown of the data introduces larger inaccuracy into the estimates, the possible error in components is augmented by the method used to distribute the estimates of totals by age and sex. It seems that, in general, the initial errors should be minimal where the distribution of annual estimates of births, deaths and immigrants is concerned, and more significant with regard to the distribution of other components (non-permanent residents, emigrants and interprovincial and subprovincial migrants). Finally, the size of error due to the age/sex distribution may vary by period, errors in some components may have a greater impact on a given age group or sex.

Population Estimates

Assuming that the census counts adjusted for net undercoverage are accurate, the error of closure could be considered as a measure of reliability of the postcensal population estimates. Values of the error of closure are provided in Text Tables VIII to XIII. When interpreting the figures from the table, the fact that the errors of closure are cumulated over a five-year period should be taken into account.

Census Family Estimates

The estimates of the total number and characteristics of families published herein contain a certain degree of error that comes, on one hand, from error inherent to censuses, and on the other, from error resulting from other data sources and estimation methods.

Migration intraprovinciale

Ces estimations qui proviennent des fichiers de Revenu Canada (Impôt) sont sujettes aux erreurs généralement associés à l'exploitation des fichiers administratifs pour de petites régions telles les erreurs dans l'assignation des codes géographiques standards et celles attribuables aux changements de frontières dans le temps.

Ventilation des composantes

La finesse de la ventilation des données accroît les risques d'erreur de sorte que la qualité de l'estimation des composantes devient plus douteuse avec le fractionnement par âge et sexe. Il semble qu'en général, les erreurs initiales soient moindres en ce qui concerne la ventilation des nombres annuels de naissances, de décès et d'immigrants, qu'en ce qui a trait à celle des autres composantes (résidents non permanents, émigrants et migrants interprovinciaux et intraprovinciaux). Enfin, l'importance de l'erreur causée par la distribution selon l'âge et le sexe peut varier selon la période, et l'erreur relative à certaines composantes peut avoir un effet plus prononcé sur certains groupes d'âges ou sur un sexe donné.

Estimations de la population

Dans l'hypothèse où les comptes du recensement rajustés pour le sous-dénombrement net sont exacts, l'erreur en fin de période pourrait être considérée comme une mesure de fiabilité des estimations postcensitaires de la population. Les valeurs de l'erreur en fin de période sont présentées dans les tableaux explicatifs VIII à XIII. Lors de leur interprétation, on devra se rappeler que les erreurs en fin de période sont cumulatives sur une période de cinq ans.

Estimations des familles de recensement

Les estimations du nombre total et des caractéristiques de familles publiées ici comportent une certaine marge d'imprécision qui provient d'une part des données des recensements et d'autre part des autres sources de données et des méthodes d'estimation.

Certain errors are attributable to census data, specifically: (a) coverage errors; (b) response and processing errors, and (c) errors arising from differences in some concept definitions.

- (a) Coverage errors are mainly attributable to undercoverage and overcoverage. Studies conducted following the 1991 and 1996 Censuses allow quantification of the phenomenon. Unfortunately, data are unavailable for censuses prior to 1991. The degree of net undercoverage varies from one province to another (Text Table V).
- (b) The main response and processing errors arise from non-response, misinterpretation by respondents, coding errors, or from imputation of non-responses.
- (c) There is a difference between the census and the Vital Statistics definition of "family universe". Families belonging to collective households are not taken into account in census tabulations, while events experienced by the members of families, or non-family persons living in collective households, are registered by Vital Statistics. The magnitude of bias attributable to this difference is unknown.

Errors arising from estimation methods and from data sources other than census are difficult to estimate but are not thought to be negligible. Two types of bias can be distinguished: those related to the estimation of components for which direct statistical information is not available, and those related to the events which are considered to cause formation or dissolution of families but are not taken into account in the estimation procedure due to lack of statistical information. The first group encompasses the migration of families (international and interprovincial), dissolution of families due to death of married, widowed or divorced persons, the formation or dissolution of families related to common-law union and changes in the number of non-permanent residents' families. The second group includes: (a) the formation of families by birth of a child whose parent is either a non-family person or who is a child living with

Parmi les erreurs imputables aux données du recensement, on retrouve : a) les erreurs de couverture, b) les erreurs de réponse et de traitement, et c) les erreurs provenant des différences dans les définitions de certains concepts.

- a) Les erreurs de couverture sont dues principalement au sous-dénombrement et au surdénombrement. Les études menées suite aux recensements de 1991 et 1996 permettent de quantifier le phénomène. Malheureusement nous ne disposons d'aucune donnée pour les recensements antérieurs à 1991. L'importance du sous-dénombrement net varie d'une province à l'autre (tableau explicatif V).
- b) Les principales erreurs de réponse et de traitement proviennent de non réponses, d'interprétations erronées des questions, du codage des données ou de l'imputation des non réponses.
- c) L'univers des familles n'est pas identique au recensement et à l'état civil. En effet, les familles appartenant à des ménages collectifs ne sont pas prises en compte dans les tableaux de recensement, alors qu'au contraire, les événements survenant à des personnes vivant dans des ménages collectifs, qu'elles fassent ou non partie de familles, sont enregistrés à l'état civil. L'importance du biais attribuable à cette différence n'est pas connu.

Les erreurs provenant des méthodes d'estimation et des sources de données autres que le recensement sont difficiles à estimer mais ne sont pas négligeables pour autant. On peut distinguer deux types de biais : ceux reliés à l'estimation des composantes pour lesquelles des informations statistiques directes ne sont pas disponibles et ceux reliés aux événements permettant la formation ou la dissolution des familles, mais dont on ne tient pas compte dans la procédure d'estimation, du fait d'un manque de données. Le premier type de biais touche la migration des familles (internationale et interprovinciale), la dissolution des familles due au décès de personnes mariées, veuves ou divorcées, la formation ou la dissolution de familles créées par union consensuelle et le changement dans le nombre de familles de résidents non permanents. Le second type de biais inclut : a) la formation de familles par la naissance d'un enfant pour lequel le parent est, ou bien une personne ne vivant pas en

a family, (b) dissolution of families due to separation, annulment of a legal marriage, death or departure of a sole child in a lone-parent family.

Projections

Population projections are not predictions. They represent a plausible evolution of the population based on the current population and on stated assumptions about the components of population change. Although a single projection series is presented here, it should not be interpreted as being the series favoured by Statistics Canada. It was considered sufficient, given that, on the short term (five years), variations in the basic assumptions would not have produced significant variations in the projected population.

famille, ou bien le parent est un enfant vivant en famille, b) la dissolution de familles due à la séparation, l'annulation d'un mariage légal, le décès ou le départ d'un enfant unique dans une famille monoparentale.

Projections

Il convient de rappeler qu'une projection de population n'est pas une prédiction. Les chiffres obtenus représentent plutôt une évolution plausible de la population à partir de la population actuelle et de diverses hypothèses au sujet des composantes de l'accroissement démographique. Un seul scénario est présenté ici mais il ne s'agit pas d'un scénario privilégié par Statistique Canada. C'était suffisant puisqu'à court terme (cinq ans) des variations dans les hypothèses n'auraient pas engendré d'écarts significatifs dans les effectifs projetés.

TEXT TABLES - TABLEAUX EXPLICATIFS

Text Table I. Sources and References of Data Used to Generate the Postcensal Population Estimates, 1997 and 1998

Tableau explicatif I. Sources et références des données utilisées pour la production des estimations postcensitaires de la population, 1997 et 1998

Date Sources and References	Sources de données et références
<p>Base: May 14, 1996 Census adjusted to July 1 and for net undercount.</p> <ul style="list-style-type: none"> Census of Canada, 1996, Catalogue no. 93-357-XPB. 	<p>Point de départ : Recensement du 14 mai 1996 rajusté au 1^{er} juillet et corrigé pour le sous-dénombrement net.</p> <ul style="list-style-type: none"> Recensement du Canada, 1996, n° 93-357-XPB au catalogue.
<p>Births and Deaths</p> <ul style="list-style-type: none"> Statistics Canada, Health Statistics Division. Statistics Canada, Demography Division, Catalogue no. 91-002-XPB and 91-002-XIB, Quarterly, Table 2. 	<p>Naissances et décès</p> <ul style="list-style-type: none"> Statistique Canada, Division des statistiques sur la santé. Statistique Canada, Division de la démographie, n° 91-002-XPB et 91-002-XIB au catalogue, trimestriel, tableau 2.
<p>Marriages</p> <ul style="list-style-type: none"> Statistics Canada, Health Statistics Division. 	<p>Mariages</p> <ul style="list-style-type: none"> Statistique Canada, Division des statistiques sur la santé.
<p>Divorces</p> <ul style="list-style-type: none"> Statistics Canada, Health Statistics Division. 	<p>Divorces</p> <ul style="list-style-type: none"> Statistique Canada, Division des statistiques sur la santé.
<p>Immigration</p> <ul style="list-style-type: none"> Citizenship and Immigration Canada. 	<p>Immigration</p> <ul style="list-style-type: none"> Citoyenneté et Immigration Canada.
<p>Emigration</p> <ul style="list-style-type: none"> Statistics Canada, Demography Division and the U.S. Department of Justice. 	<p>Émigration</p> <ul style="list-style-type: none"> Statistique Canada, Division de la démographie et « The U.S. Department of Justice ».
<p>Net Non-permanent Residents</p> <ul style="list-style-type: none"> Citizenship and Immigration Canada. 	<p>Solde des résidents non permanents</p> <ul style="list-style-type: none"> Citoyenneté et Immigration Canada.
<p>Returning Canadians</p> <ul style="list-style-type: none"> Statistics Canada, Demography Division and Revenue Canada – Customs and Excise. 	<p>Canadiens de retour</p> <ul style="list-style-type: none"> Statistique Canada, Division de la démographie et Revenu Canada – Douanes et Accises.
<p>Interprovincial Migration</p> <ul style="list-style-type: none"> 1997-1998: Statistics Canada, Demography Division and Revenue Canada - Child Tax Benefit files. 1996-1997: Statistics Canada, Demography Division and Revenue Canada - Tax files. 	<p>Migration interprovinciale</p> <ul style="list-style-type: none"> 1997-1998 : Statistique Canada, Division de la démographie et Revenu Canada - fichiers des prestations fiscales pour enfants. 1996-1997 : Statistique Canada, Division de la démographie et Revenu Canada - fichiers impôt.
<p>Intraprovincial Migration for Census Divisions</p> <ul style="list-style-type: none"> Statistics Canada, Demography Division and Revenue Canada - Tax files. 	<p>Migration intraprovinciale, divisions de recensement</p> <ul style="list-style-type: none"> Statistique Canada, Division de la démographie et Revenu Canada - fichiers impôt.

Text Table II. Sources and References of Data Used to Generate the Postcensal Estimates of Census Families

Tableau explicatif II. Sources et références des données utilisées pour la production des estimations postcensitaires des familles de recensement

Data Sources and References	Sources de données et références
Base: May 14, 1996 Census (Table #s 93F0030XDB96001 to 5 and 93F0022XDB96006) adjusted to July 1 and for net undercount.	Point de départ : Recensement du 14 mai 1996, (Tableaux n ^{os} 93F0030XDB96001 à 5 et 93F0022XDB96006), corrigé pour le sous-dénombrement net et rajusté au 1 ^{er} juillet.
Marriages	Mariages
<ul style="list-style-type: none"> Statistics Canada, Health Statistics Division, Demography Division, Catalogue nos. 91-002-XPB and 91-002-XIB, Quarterly, and 1996 Census data. 	<ul style="list-style-type: none"> Statistique Canada, Division des statistiques sur la santé, Division de la démographie, n^{os} 91-002-XPB et 91-002-XIB au catalogue, trimestriel, et recensement de 1996.
Divorces	Divorces
<ul style="list-style-type: none"> Statistics Canada, Health Statistics Division and Demography Division. 	<ul style="list-style-type: none"> Statistique Canada, Division des statistiques sur la santé et Division de la démographie.
Deaths	Décès
<ul style="list-style-type: none"> Statistics Canada, Health Statistics Division, Demography Division, Catalogue nos. 91-002-XPB and 91-002-XIB, Quarterly, and 1996 Census data. 	<ul style="list-style-type: none"> Statistique Canada, Division des statistiques sur la santé, Statistique Canada, Division de la démographie, n^{os} 91-002-XPB et 91-002-XIB au catalogue, trimestriel, et recensement de 1996.
Immigration	Immigration
<ul style="list-style-type: none"> Statistics Canada, Demography Division and Citizenship and Immigration Canada. 	<ul style="list-style-type: none"> Statistique Canada, Division de la démographie et Citoyenneté et Immigration Canada.
Emigration	Émigration
<ul style="list-style-type: none"> Statistics Canada, Demography Division and the U.S. Department of Justice. 	<ul style="list-style-type: none"> Statistique Canada, Division de la démographie et "The U.S. Department of Justice".
Non-permanent Residents	Résidents non permanents
<ul style="list-style-type: none"> Statistics Canada, Demography Division, Citizenship and Immigration Canada and 1996 Census data. 	<ul style="list-style-type: none"> Statistique Canada, Division de la démographie, Citoyenneté et Immigration Canada et recensement de 1996.
Returning Canadians	Canadiens de retour
<ul style="list-style-type: none"> Statistics Canada, Demography Division, Revenue Canada - Customs and Excise and 1996 Census data. 	<ul style="list-style-type: none"> Statistique Canada, Division de la démographie, Revenu Canada - Douanes et Accise et recensement de 1996.
Interprovincial Migration	Migration interprovinciale
<ul style="list-style-type: none"> Statistics Canada, Demography Division - Produced using Child Tax Benefit files provided by Revenue Canada, Family Allowance files from Human Resources Development Canada and 1996 Census data. 	<ul style="list-style-type: none"> Statistique Canada, Division de la démographie - Établie à partir des fichiers des prestations fiscales pour enfants de Revenu Canada, des allocations familiales de Développement des ressources humaines Canada ainsi que du recensement de 1996.
Common-law Unions	Unions consensuelles
<ul style="list-style-type: none"> Statistics Canada, Demography Division and Housing, Family and Social Statistics Division, (Table #s 93F0030XDB96001 to 5 and 93F0022XDB96006) - Produced using 1991 and 1996 Census data. 	<ul style="list-style-type: none"> Statistique Canada, Division de la démographie et Division des statistiques sociales, du logement et des familles (Tableaux n^{os} 93F0030XDB96001 à 5 et 93F0022XDB96006) - Établie à partir des données des recensements de 1991 et 1996.

Text Table III. Estimated Net Undercoverage of Population for Canada, Provinces and Territories, 1991 and 1996 Censuses¹

Tableau explicatif III. Estimation du sous-dénombrement net de la population pour le Canada, les provinces et les territoires, aux recensements de 1991 et 1996¹

Area - Région	1991		1996	
	Number Nombre	Rate (%) Taux (%)	Number Nombre	Rate (%) Taux (%)
CANADA	704,986	2.52	772,778	2.61
NFLD. - T.-N.	10,738	1.85	9,424	1.68
P.E.I. - Î.-P.-É.	712	0.55	1,324	0.97
N.S.- N.-É.	14,377	1.57	20,821	2.24
N.B. - N.-B.	21,262	2.85	14,743	1.96
QUE. - QC	165,705	2.35	129,177	1.78
ONT.	331,597	3.18	322,217	2.91
MAN.	17,472	1.57	19,196	1.69
SASK.	13,991	1.40	28,637	2.81
ALTA. - ALB.	42,296	1.63	77,614	2.80
B.C. - C.-B.	82,989	2.47	145,579	3.76
YUKON	908	3.16	1,022	3.21
N.W.T. - T.N.-O.	2,939	4.85	3,024	4.49

¹ The levels and rates are based on the Reverse Record Check and the Overcoverage Study and include non-permanent residents.

¹ Les effectifs et les taux sont tirés de la Contre-vérification des dossiers et de l'étude du surdénombrement et ils comprennent les résidents non permanents.

Text Table IV.

Estimated Net Undercoverage of Population by Sex and Age Group, Canada, 1991 and 1996 Censuses¹

Tableau explicatif IV.

Estimation du sous-dénombrement net de la population selon le sexe et le groupe d'âge, Canada, aux recensements de 1991 et 1996¹

Sex and Age Group - Sexe et groupe d'âge	1991		1996	
	Number -	%	Number -	%
	Nombre		Nombre	
Both Sexes - Sexes réunis				
Total	704,840	2.52	772,555	2.61
0-4	48,374	2.47	47,264	2.41
5-9	25,796	1.33	22,744	1.13
10-14	18,826	0.99	14,106	0.70
15-19	59,002	3.06	51,523	2.56
20-24	125,221	6.00	110,573	5.50
25-29	136,303	5.43	134,702	6.22
30-34	89,625	3.47	121,450	4.69
35-44	97,421	2.18	124,773	2.50
45-54	36,683	1.22	58,753	1.56
55-64	27,476	1.13	44,219	1.75
65+	40,113	1.25	42,448	1.19
Males - Masculin				
Total	425,342	3.06	495,876	3.38
0-4	24,862	2.48	24,272	2.41
5-9	13,170	1.33	11,697	1.13
10-14	9,630	0.99	7,222	0.70
15-19	32,777	3.31	30,568	2.96
20-24	76,270	7.19	71,033	6.94
25-29	89,549	7.04	89,391	8.17
30-34	60,054	4.63	88,336	6.74
35-44	61,750	2.76	91,596	3.67
45-54	24,896	1.65	33,920	1.80
55-64	16,239	1.36	26,071	2.09
65+	16,145	1.20	21,770	1.44
Females - Féminin				
Total	279,498	1.98	276,679	1.85
0-4	23,512	2.46	22,992	2.40
5-9	12,626	1.34	11,047	1.13
10-14	9,196	0.99	6,884	0.70
15-19	26,225	2.80	20,955	2.15
20-24	48,951	4.77	39,540	4.01
25-29	46,754	3.77	45,311	4.23
30-34	29,571	2.30	33,114	2.59
35-44	35,671	1.60	33,177	1.33
45-54	11,787	0.79	24,833	1.32
55-64	11,237	0.91	18,148	1.41
65+	23,968	1.29	20,678	1.00

¹ Excludes early enumeration in the North. Estimates previously published by Social Survey Methods Division include early enumeration. In addition, the levels and rates are based on the Reverse Record Check and the Overcoverage Study and include non-permanent residents.

¹ Excluant le dénombrement anticipé au nord. Estimations publiées auparavant par la Division des méthodes d'enquêtes sociales comprennent le dénombrement anticipé. De plus, les effectifs et les taux sont tirés de la Contre-vérification des dossiers et de l'étude du surdénombrement et comprennent les résidents non permanents.

Source: Population Estimates Section, Demography Division. - Section des estimations de population, Division de la démographie.

Text Table V. Estimated Net Undercoverage of Census Families, Canada, Provinces and Territories, 1991 and 1996 Censuses
Tableau explicatif V. Estimation du sous-dénombrement net des familles de recensement, Canada, provinces et territoires, aux recensements de 1991 et 1996

Area - Région	1991 ¹		1996		
	Number Nombre	%	Number Nombre	Standard Error Erreur-type	%
CANADA	139,038	1.82	147,957	10,395	1.85
NFLD. - T.-N.	3,411	2.17	1,661	584	1.06
P.E.I. - Î.-P.-É.	109	0.32	217	125	0.60
N.S. - N.-É.	1,438	0.58	2,656	708	1.04
N.B. - N.-B.	3,725	1.81	3,502	786	1.66
QUE. - QC	23,034	1.19	22,445	5,041	1.14
ONT.	77,536	2.69	67,167	7,434	2.24
MAN.	4,718	1.60	3,844	1,099	1.30
SASK.	2,311	0.88	4,087	1,146	1.55
ALTA. - ALB.	5,936	0.87	12,877	2,120	1.76
B.C. - C.-B.	16,264	1.77	28,789	3,989	2.78
YUKON	150	2.03	198	66	2.39
N.W.T. - T.N.-O.	406	3.00	514	114	3.32

¹ Standard Error is not available for 1991. - L'erreur-type n'est pas disponible pour 1991.

Sources: Statistics Canada, Social Survey Methods Division - unpublished data. - Statistique Canada, Division des méthodes d'enquêtes sociales - données non publiées.

Text Table VI. Net Undercoverage Rates¹ Excluding Persons Living on Incompletely Enumerated Indian Reserves, 1991 and 1996
Tableau explicatif VI. Taux de sous-dénombrement net¹ excluant les personnes vivant sur les réserves indiennes partiellement dénombrées, 1991 et 1996

Area - Région	1991		1996	
	Number Nombre	(%)	Number Nombre	(%)
NFLD. - T.-N.	10,738	1.85	9,424	1.68
P.E.I. - Î.-P.-É.	712	0.55	1,149	0.85
N.S. - N.-É.	14,377	1.57	20,821	2.24
N.B. - N.-B.	19,123	2.57	14,225	1.89
QUE. - QC	155,068	2.20	116,750	1.61
ONT.	315,154	3.03	301,368	2.73
MAN.	16,655	1.50	18,881	1.67
SASK.	13,567	1.35	28,051	2.75
ALTA. - ALB.	34,875	1.35	66,327	2.40
B.C. - C.-B.	79,517	2.37	142,443	3.68
YUKON	809	2.83	1,022	3.22
N.W.T. - T.N.-O.	2,794	4.62	2,801	4.17

¹ The rates were applied at the census division level to adjust the census counts for net census undercoverage. Persons living on incompletely enumerated Indian reserves were added independently.

¹ Les taux ont été appliqués au niveau des divisions de recensement pour rajuster les effectifs du recensement pour le sous-dénombrement net. Les personnes vivant sur les réserves indiennes partiellement dénombrées ont été rajoutées de façon indépendante.

Source: Population Estimates Section. - Section des estimations démographiques.

Text Table VII.

Estimates of Persons Living on Incompletely Enumerated Indian Reserves, 1986, 1991 and 1996

Tableau explicatif VII.

Estimations des personnes vivant dans les réserves indiennes partiellement dénombrees, 1986, 1991 et 1996

Geography - Géographie	Estimates - Estimations			Geography - Géographie	Estimates - Estimations		
	1986	1991	1996		1986	1991	1996
CANADA	44,733	41,451	49,293	MAN.	8,216	817	315
P.E.I. - Î.-P.-É.	175	Division No. 2	436	590	98
Kings	22	Division No. 8	1,701
Queens	153	Division No. 9	668
N.S. - N.-É.	23	Division No. 15	261
Queens	23	Division No. 16	585	227	...
N.B. - N.-B.	980	2,139	518	Division No. 17	582
Kent	64	Division No. 19	3,983	...	217
Northumberland	697	1,204	454	SASK.	585	424	586
York	283	319	...	Division No. 6	301
Victoria	...	616	...	Division No. 9	284
QUE. - QC	7,815	10,636	12,427	Division No. 17	...	424	586
Communauté urbaine de Québec	...	1,255	1,462	ALTA. - ALB.	9,453	7,421	11,287
Roussillon	5,559	6,506	7,408	Division No. 3	1,532
Le Haut-Saint-Laurent	1,459	1,735	2,369	Division No. 6	1,124
Deux-Montagnes	520	795	1,188	Division No. 8	2,400	3,093	4,776
La Vallée-de-la-Gatineau	277	345	...	Division No. 11	1,418	990	2,259
ONT.	11,821	16,443	20,849	Division No. 12	1,368	2,511	3,168
Stormont, Dundas & Glengarry	717	875	1,342	Division No. 15	1,299
Hastings	...	1,021	1,257	Division No. 16	312	430	...
Durham	34	Division No. 17	...	397	1,084
Haldimand-Norfolk	...	648	796	B.C. - C.-B.	5,840	3,472	3,136
Brant	...	4,825	5,722	Okanagan-Similkameen	49
Lambton	758	957	923	Fraser Valley	34
Middlesex	950	2,079	2,421	Greater Vancouver	21
Bruce	570	...	619	Capital	823	246	853
Muskoka	69	...	168	Cowichan Valley	92	126	...
Renfrew	...	280	346	Comox-Strathcona	...	201	2
Nipissing	134	181	...	Powell River	...	799	...
Parry Sound	...	111	129	Sunshine Coast	...	50	...
Manitoulin	509	201	866	Squamish-Lillooet	1,760	1,670	1,352
Sudbury	178	Thompson-Nicola	1,803	76	...
Timiskaming	...	20	...	Cariboo	930	237	822
Algoma	353	2,150	2,720	Central Coast	45	67	...
Thunder Bay	...	100	962	Mount Waddington	3
Cochrane	1,328	North Okanagan	214
Rainy River	160	...	205	Columbia-Shuswap	173
Kenora	6,273	2,995	2,161	YUKON	...	99	...

... Not applicable. - N'ayant pas lieu de figurer.

Source: Statistics Canada, Social Survey Methods Division - Statistique Canada, Division des méthodes d'enquêtes sociales.

Text Table VIII. Error of Closure of the Estimates of Total Population, Canada, Provinces and Territories, July 1, 1991 and 1996

Tableau explicatif VIII. Erreur en fin de période des estimations de la population totale du Canada, des provinces et des territoires, 1^{er} juillet 1991 et 1996

Area - Région	1991		1996	
	Number Nombre	Percent Pourcentage	Number Nombre	Percent Pourcentage
CANADA	40,820	0.15	181,365	0.61
NFLD. - T.-N.	6,704	1.16	8,768	1.56
P.E.I. - Î.-P.-É.	2,909	2.23	63	0.05
N.S.- N.-É.	4,789	0.52	8,536	0.92
N.B. - N.-B.	-865	-0.12	5,411	0.72
QUE. - QC	-4,304	-0.06	94,403	1.30
ONT.	-3,003	-0.03	107,133	0.97
MAN.	10,485	0.95	1,307	0.12
SASK.	13,143	1.31	-4,846	-0.48
ALTA. - ALB.	16,388	0.63	608	0.02
B.C. - C.-B.	-1,997	-0.06	-38,196	-0.99
YUKON	-948	-3.30	-741	-2.33
N.W.T. - T.N.-O.	-2,481	-4.09	-1,081	-1.60

Note: The error of closure is equal to the July 1 postcensal estimate minus the census count adjusted to July 1 and for net undercount. The percentage is: error of closure, divided by the census count adjusted to July 1 and for net undercount, multiplied by 100.

Nota: L'erreur en fin de période est égale à la différence entre l'estimation postcensitaire de la population au 1^{er} juillet et les chiffres du recensement rajustés au 1^{er} juillet et pour le sous-dénombrement net. Le pourcentage est égal à l'erreur en fin de période, divisée par les chiffres du recensement rajustés au 1^{er} juillet et pour le sous-dénombrement net, le tout multiplié par 100.

Source: Demography Division, Population Estimates Section. - Division de la démographie, Section des estimations démographiques.

Text Table IX. Error of Closure of the Estimates of Population by Sex and Age Group, Canada, July 1, 1996
Tableau explicatif IX. Erreur en fin de période des estimations de la population selon le sexe et le groupe d'âge, Canada, 1^{er} juillet 1996

Age group - Groupe d'âge	Both sexes -		Males -		Females -	
	Sexes réunis		Masculin		Féminin	
	Number -	(%)	Number -	(%)	Number -	(%)
	Nombre		Nombre		Nombre	
All ages - Tous âges	181,365	0.61	79,196	0.54	102,169	0.68
0-4	-8,379	-0.43	-4,095	-0.41	-4,284	-0.45
5-9	8,506	0.42	3,394	0.33	5,112	0.52
10-14	-3,846	-0.19	-2,526	-0.24	-1,320	-0.13
15-19	-31,248	-1.55	-19,819	-1.91	-11,429	-1.17
20-24	22,390	1.11	11,946	1.17	10,444	1.06
25-29	32,398	1.50	15,973	1.46	16,425	1.54
30-34	18,239	0.71	5,659	0.43	12,580	0.99
35-39	16,967	0.65	4,987	0.38	11,980	0.92
40-44	8,141	0.34	1,296	0.11	6,845	0.57
45-49	14,235	0.67	8,043	0.76	6,192	0.58
50-54	13,961	0.84	11,144	1.35	2,817	0.34
55-59	3,350	0.25	4,191	0.64	-841	-0.13
60-64	5,163	0.43	2,139	0.36	3,024	0.49
65-69	11,539	1.03	5,975	1.12	5,564	0.94
70-74	19,636	2.03	9,276	2.18	10,360	1.92
75-79	19,131	2.78	8,288	2.94	10,843	2.66
80-84	13,050	2.85	5,607	3.29	7,443	2.59
85-89	9,536	4.10	3,930	5.27	5,606	3.55
90 and over - 90 et plus	8,596	7.65	3,788	13.28	4,808	5.73

Note: The error of closure is equal to the July 1 postcensal estimate minus the 1996 Census count adjusted to July 1 and for net undercount. The percentage is: error of closure, divided by the 1996 Census count adjusted to July 1 and for net undercount, multiplied by 100.

Nota: L'erreur en fin de période est égale à la différence entre l'estimation postcensitaire de la population au 1^{er} juillet et les chiffres du recensement de 1996 rajustés au 1^{er} juillet et pour le sous-dénombrement net. Le pourcentage est égal à l'erreur en fin de période, divisée par les chiffres du recensement de 1996 rajustés au 1^{er} juillet et pour le sous-dénombrement net, le tout multiplié par 100.

Source: Population Estimates Section. - Section des estimations démographiques.

Text Table X. Error of Closure of Census Family Estimates, Canada, Provinces and Territories, July 1, 1996
Tableau explicatif X. Erreur en fin de période des estimations des familles de recensement, Canada, provinces et territoires, 1^{er} juillet 1996

Area	Number	(%)
Région	Nombre	
-	-	
CANADA	-77,699	-0.97
NFLD. - T.-N.	2,572	1.63
P.E.I. - Î.-P.-É.	487	1.35
N.S. - N.-É.	-4,491	-1.75
N.B. - N.-B.	-60	-0.03
QUE. - QC	6,579	0.33
ONT.	-40,834	-1.36
MAN.	-1,613	-0.54
SASK.	-2,556	-0.97
ALTA. - ALB.	-7,104	-0.97
B.C. - C.-B.	-31,548	-3.03
YUKON	502	6.05
N.W.T. - T.N.-O.	368	2.37

Note: The error of closure is equal to the July 1 postcensal estimate minus the census count adjusted to July 1 and for net undercount. The percentage is: error of closure, divided by the census count adjusted to July 1 and for net undercount, multiplied by 100.

Nota: L'erreur en fin de période est égale à la différence entre l'estimation postcensitaire de la population au 1^{er} juillet et les chiffres du recensement rajustés au 1^{er} juillet et pour le sous-dénombrement net. Le pourcentage est égal à l'erreur en fin de période, divisée par les chiffres du recensement rajustés au 1^{er} juillet et pour le sous-dénombrement net, le tout multiplié par 100.

Source: Population Estimates Section. – Section des estimations démographiques.

Text Table XI. Distribution of Census Divisions (CDs) by Magnitude of Error of Closure, Canada, Provinces and Territories, July 1, 1996
Tableau explicatif XI. Répartition des divisions de recensement (DR) selon l'importance de l'erreur en fin de période pour le Canada, les provinces et les territoires, 1^{er} juillet 1996

Error of Closure	NFLD.	P.E.I.	N.S.	N.B.	QUE.	ALTA.	B.C.	N.W.T.					
-	CANADA	-	-	-	-	-	-	-					
Erreur en fin de période	T.-N.	Î.-P.-É.	N.-É.	N.-B.	QC	ONT.	MAN.	SASK.	ALB.	C.-B.	YUKON	T.N.-O.	
< 1.0 %	115	1	3	9	5	39	17	10	10	8	12	-	1
1.0 % - 1.9 %	90	3	-	9	5	28	19	5	3	6	11	-	1
2.0 % - 2.9 %	52	5	-	-	4	21	8	4	4	1	3	1	1
3.0 % - 3.9 %	16	1	-	-	-	8	4	-	-	2	-	-	1
4.0 % +	15	-	-	-	1	3	1	4	1	2	2	-	1
Total # of CDs # total des DR	288	10	3	18	15	99	49	23	18	19	28	1	5
AAE ¹ (%)	1.59	2.11	0.45	0.99	1.97	1.61	1.51	2.13	1.18	1.58	1.42	2.32	2.44
EAM ¹ (%)													
Provincial Error (%)	0.61	1.56	0.05	0.92	0.72	1.30	0.97	0.12	-0.48	0.02	-0.98	-2.32	-1.60
Erreur provinciale (%)													
# of CDs with positive error	202	10	1	17	11	82	45	12	7	8	8	-	1
# de DR ayant une erreur positive													

¹ AAE is the average absolute error of closure. The error of closure is equal to the July 1, 1996 postcensal estimate minus the July 1, 1996 base population (the May 14, 1996 Census count adjusted for net census undercount and for growth to July 1, 1996). The percentage error of closure is the error of closure divided by the July 1, 1996 base population multiplied by 100. The absolute values of these percentages are used for the distributions in this table.

¹ EAM est l'erreur absolue moyenne en fin de période. L'erreur en fin de période est égale à la différence entre l'estimation postcensitaire de la population au 1^{er} juillet 1996 et la population de départ (les données du recensement du 14 mai 1996 rajustées pour le sous-dénombrement net et pour l'accroissement, jusqu'au 1^{er} juillet 1996). Le pourcentage de l'erreur en fin de période est l'erreur en fin de période divisée par la population de départ, multiplié par 100. Les valeurs absolues de ces pourcentages sont utilisées pour les répartitions dans ce tableau.

Source: Population Estimates Section. - Section des estimations démographiques.

Text Table XII. Error of Closure of the Estimates of Total Population for Canada and Census Metropolitan Areas (CMAs), July 1, 1996
Tableau explicatif XII. Erreur en fin de période des estimations de la population totale, Canada et les régions métropolitaines de recensement (RMR), 1^{er} juillet 1996

Census Metropolitan Areas ¹	Number	(%)
Régions métropolitaines de recensement ¹	Nombre	
CANADA	29,671,892	0.61
All CMAs - Ensemble des RMR	18,374,294	0.58
Calgary	845,493	0.38
Chicoutimi-Jonquière	162,949	1.96
Edmonton	885,123	0.31
Halifax	341,463	1.34
Hamilton	642,729	0.65
Kitchener	395,208	1.88
London	410,407	1.11
Montréal	3,393,739	1.16
Oshawa	277,073	1.10
Ottawa-Hull	1,037,853	1.60
- Ontario	786,265	1.81
- Québec	251,588	0.95
Québec	683,741	1.83
Regina	199,527	-0.32
St. Catharines-Niagara	382,813	1.49
St. John's	177,054	0.03
Saint John	128,029	1.03
Saskatoon	225,963	-1.64
Sherbrooke	150,098	0.88
Sudbury	165,009	0.33
Thunder Bay	129,089	1.62
Toronto	4,403,092	0.49
Trois-Rivières	142,234	0.83
Vancouver	1,912,120	-1.37
Victoria	316,828	-1.26
Windsor	287,486	1.13
Winnipeg	679,174	0.48

¹ Based on geographical boundaries as delineated in the 1996 Census.

¹ Selon le découpage géographique en vigueur lors du recensement de 1996.

Note: The error of closure is equal to the July 1 postcensal estimate minus the census count adjusted to July 1 and for net undercount. The percentage is: error of closure, divided by the census count adjusted to July 1 and for net undercount, multiplied by 100.

Nota: L'erreur en fin de période est égale à la différence entre l'estimation postcensitaire de la population au 1^{er} juillet et les chiffres du recensement rajustés au 1^{er} juillet et pour le sous-dénombrement net. Le pourcentage est égal à l'erreur en fin de période, divisée par les chiffres du recensement rajustés au 1^{er} juillet et pour le sous-dénombrement net, le tout multiplié par 100.

Source: Population Estimates Section. - Section des estimations démographiques.

Text Table XIII. Error of Closure, Census Divisions (CDs) and Census Metropolitan Areas (CMAs) by Age Group, July 1, 1996
Tableau explicatif XIII. Erreur en fin de période des divisions (DR) et des régions métropolitaines de recensement (RMR) selon le groupe d'âge, 1^{er} juillet 1996

Region – Région ¹	Age Group - Groupe d'âge							
	0-9	10-19	20-29	30-39	40-49	50-59	60-69	70+
	(in percentage - en pourcentage)							
All CDs – Ensemble des DR								
Absolute Average Error - Erreur absolue moyenne	2.91	2.48	4.88	2.61	2.76	2.32	3.13	3.08
Total CMAs - Ensemble des RMR	0.45	-1.05	-0.56	1.09	0.53	1.32	0.89	3.36
Calgary	-0.35	0.18	-1.12	0.87	-0.08	2.21	0.76	3.11
Chicoutimi-Jonquière	1.57	0.46	1.88	4.68	0.80	2.61	-1.23	4.80
Edmonton	0.66	-0.51	-1.21	0.33	0.96	0.91	-0.02	2.77
Halifax	2.07	1.47	-0.79	2.78	0.57	2.14	1.20	1.38
Hamilton	1.08	-1.51	1.23	2.24	0.33	0.11	-1.26	2.12
Kitchener	0.95	1.33	0.94	3.91	3.09	1.31	-0.92	2.71
London	1.56	-1.03	0.66	3.94	0.56	0.33	1.08	0.48
Montréal	2.00	-0.36	-1.15	1.01	1.37	1.94	1.54	4.85
Oshawa	-2.50	-2.24	3.28	2.83	2.07	2.15	0.40	4.44
Ottawa-Hull	-3.47	1.53	2.16	3.37	1.77	2.15	2.24	3.97
- Ontario	-1.51	1.19	2.27	3.54	1.53	2.09	2.47	3.20
- Québec	-9.05	2.52	1.79	2.88	2.52	2.34	1.42	7.61
Québec	0.77	0.66	1.19	2.50	2.48	1.57	1.43	4.31
Regina	-0.02	-1.96	-3.67	1.85	1.46	-0.41	0.07	0.36
St. Catharines-Niagara	0.30	0.01	3.64	3.48	1.35	-0.31	0.38	2.11
St. John's	-2.68	-2.45	-0.77	3.09	2.20	1.35	0.04	-2.25
Saint John	0.75	-0.75	4.18	1.66	0.28	0.21	0.75	0.48
Saskatoon	-1.43	-2.58	-7.81	1.38	0.97	1.52	-2.34	-1.58
Sherbrooke	0.03	-0.40	-1.99	2.09	3.00	2.66	-0.03	1.64
Sudbury	-2.03	-2.41	2.56	2.71	0.09	1.11	-2.85	2.53
Thunder Bay	-0.41	-0.06	3.61	0.71	4.25	0.07	0.53	3.56
Toronto	0.61	-2.35	-0.89	1.07	-0.31	1.56	2.72	4.43
Trois-Rivières	-3.07	0.66	-0.82	0.11	4.24	2.37	-0.12	2.61
Vancouver	0.51	-3.29	-1.91	-2.96	-1.90	-0.06	-1.95	3.41
Victoria	-2.02	-1.77	-2.26	-2.69	-0.83	-0.16	-1.01	1.14
Windsor	0.36	0.97	0.96	1.68	3.06	0.44	-0.96	1.41
Winnipeg	1.48	-0.71	-0.98	1.59	-0.62	1.34	0.75	1.61

¹ Based on geographical boundaries as delineated in the 1996 Census.

¹ Selon le découpage géographique en vigueur lors du recensement de 1996.

Note: The error of closure is equal to the July 1 postcensal estimates minus the census count adjusted to July 1 and for net undercount. The percentage is: error of closure, divided by the census count adjusted to July 1 and for net undercount, multiplied by 100. The absolute error is averaged over Canada's 288 CDs.

Nota: L'erreur en fin de période est égale à la différence entre l'estimation postcensitaire de la population au 1^{er} juillet et les chiffres du recensement rajustés au 1^{er} juillet et pour le sous-dénombrement net. Le pourcentage est égal à l'erreur en fin de période, divisée par les chiffres du recensement rajustés au 1^{er} juillet et pour le sous-dénombrement net, le tout multiplié par 100. L'erreur absolue représente l'erreur moyenne des 288 DR du Canada.

Source: Population Estimates Section. - Section des estimations démographiques.

Text Table XIV. Net Interprovincial Migration, 1995-1996 from Various Sources
Tableau explicatif XIV. Solde migratoire interprovincial, 1995-1996 selon diverses sources

Area -Région	Sources		
	Tax File Impôt	Census ¹ Recensement ¹	Child Tax Benefit File Fichier des prestations fiscales pour enfants
NFLD. - T.-N.	-7,436	-6,034	-7,573
P.E.I. - Î.-P.-É.	638	1,162	880
N.S. - N.-É.	-1,245	-6	-893
N.B. - N.-B.	-369	353	-228
QUE. - QC	-12,626	-8,471	-13,217
ONT.	-2,822	-6,832	-5,579
MAN.	-3,566	-3,444	-1,946
SASK.	-2,161	-546	-743
ALTA. - ALB.	7,656	4,275	5,739
B.C. - C.-B.	22,025	19,286	23,460
YUKON	564	805	801
N.W.T. - T.N.-O.	-658	-548	-701

¹ Based on one year mobility question.

¹ Établie à partir de la question sur la mobilité - 1 an.

Source: Population Estimates Section. – Section des estimations démographiques.

Text Table XV. Components of Population Growth, Canada, Provinces and Territories, 1997 and 1998
Tableau explicatif XV. Composantes de la croissance de la population, Canada, provinces et territoires, 1997 et 1998

Components - Composantes	Years Ending June 30 - Années se terminant le 30 juin	CANADA	NFLD.	P.E.I.	N.S.	N.B.	QUE.	ONT.	MAN.	SASK.	ALTA.	B.C.	YUKON	N.W.T.
			T.-N.	Î.-P.-É.	N.-É.	N.-B.	QC				ALB.	C.-B.		T.N.-O.
(Numbers and Rates per 1,000 - Nombres et taux pour 1 000)														
Births - Naissances	1997(P)	365,048	5,546	1,648	10,313	8,152	83,581	140,875	15,608	13,155	37,901	46,296	460	1,513
		12.2	9.9	12.1	11.1	10.8	11.5	12.6	13.7	12.9	13.5	11.8	14.3	22.4
	1998(P)	355,290	5,320	1,695	10,290	7,795	77,020	138,505	15,305	12,740	38,390	46,245	455	1,530
		11.8	9.7	12.4	11.0	10.3	10.5	12.2	13.5	12.5	13.3	11.6	14.2	22.6
Deaths - Décès	1997(P)	218,188	3,923	1,257	7,856	6,033	53,421	81,777	9,837	8,784	16,936	27,980	122	262
		7.3	7.0	9.2	8.4	8.0	7.3	7.3	8.7	8.6	6.0	7.1	3.8	3.9
	1998(P)	217,860	3,950	1,255	7,915	5,970	53,410	81,175	9,765	8,410	16,930	28,710	135	235
		7.2	7.2	9.2	8.5	7.9	7.3	7.2	8.6	8.2	5.9	7.2	4.2	3.5
Immigration	1997(R)	224,870	480	186	3,208	690	27,631	119,378	4,166	1,802	13,949	53,193	92	95
		7.5	0.9	1.4	3.4	0.9	3.8	10.7	3.7	1.8	5.0	13.6	2.9	1.4
	1998(P)	194,351	404	124	2,764	743	26,695	106,289	3,132	1,607	11,892	40,551	74	76
		6.4	0.7	0.9	3.0	1.0	3.6	9.4	2.8	1.6	4.1	10.2	2.3	1.1
Emigration - Émigration	1997(P)	49,633	287	78	893	1,030	6,687	21,012	2,485	1,076	8,313	7,603	68	101
		1.7	0.5	0.6	1.0	1.4	0.9	1.9	2.2	1.1	3.0	1.9	2.1	1.5
	1998(P)	49,696	293	74	890	1,032	6,694	21,059	2,480	1,075	8,322	7,616	65	96
		1.6	0.5	0.5	1.0	1.4	0.9	1.9	2.2	1.1	2.9	1.9	2.0	1.4
Net Non- permanent Residents - Solde des résidents non permanents	1997(R)	-12,638	-48	-63	32	-26	-3,182	-9,515	-267	-68	476	45	-39	17
		-0.4	-0.1	-0.5	0.0	0.0	-0.4	-0.9	-0.2	-0.1	0.2	0.0	-1.2	0.3
	1998(P)	-9,048	-143	-84	188	80	-3,593	-8,041	136	209	1,404	760	-21	57
		-0.3	-0.3	-0.6	0.2	0.1	-0.5	-0.7	0.1	0.2	0.5	0.2	-0.7	0.8
Returning Canadians - Canadiens de retour	1997(P)	22,604	139	36	390	467	3,060	9,617	1,105	482	3,774	3,464	32	38
		0.8	0.2	0.3	0.4	0.6	0.4	0.9	1.0	0.5	1.3	0.9	1.0	0.6
	1998(P)	23,430	139	37	409	487	3,154	9,947	1,164	507	3,925	3,584	33	44
		0.8	0.3	0.3	0.4	0.6	0.4	0.9	1.0	0.5	1.4	0.9	1.0	0.7
Net Interprovincial Migration - Solde migratoire inter- provinciale	1997(D)	0	-8,134	136	-1,648	-1,263	-17,436	1,977	-5,873	-2,794	26,282	9,880	-54	-1,073
		0.0	-14.6	1.0	-1.8	-1.7	-2.4	0.2	-5.2	-2.7	9.4	2.5	-1.7	-15.9
	1998(P)	0	-11,434	-851	-5,040	-3,056	-17,454	6,662	-5,383	-3,367	46,787	-4,230	-929	-1,705
		0.0	-20.8	-6.2	-5.4	-4.1	-2.4	0.6	-4.7	-3.3	16.3	-1.1	-29.1	-25.2
Total Growth - Accroissement total	1997(R)	332,063	-6,227	608	3,546	957	33,546	159,543	2,417	2,717	57,133	77,295	301	227
		11.1	-11.2	4.5	3.8	1.3	4.6	14.3	2.1	2.7	20.3	19.7	9.4	3.4
	1998(R)	296,467	-9,957	-408	-194	-953	25,718	151,128	2,109	2,211	77,146	50,584	-588	-329
		9.8	-18.1	-3.0	-0.2	-1.3	3.5	13.3	1.9	2.2	26.8	12.7	-18.4	-4.9

Source: Population Estimates Section. - Section des estimations de population.

Text Table XVI.

Population by Broad Age Groups, Canada, Provinces and Territories, July 1, 1978 and 1998

Tableau explicatif XVI.

Population par grand groupe d'âge, Canada, provinces et territoires, 1^{er} juillet, 1978 et 1998

Provinces/Territories Provinces/territoires	1978			1998		
	Total Population	0-14 years	65 years and over	Total Population	0-14 years	65 years and over
	-	-	-	-	-	-
	Population totale	0-14 ans	65 ans et plus	Population totale	0-14 ans	65 ans et plus
NFLD. - T.-N.	567,187	181,005	39,554	544,400	100,653	62,042
P.E.I. - Î.-P.-É.	121,714	32,488	14,001	136,388	28,448	17,679
N.S. - N.-É.	844,556	213,986	85,581	934,587	177,831	123,259
N.B. - N.-B.	699,538	187,817	65,384	752,999	140,153	97,096
QUE. - QC	6,441,162	1,493,387	519,799	7,333,283	1,357,210	912,293
ONT.	8,591,763	2,017,151	795,399	11,411,547	2,289,210	1,417,933
MAN.	1,041,257	256,599	113,132	1,138,872	244,666	154,810
SASK.	951,943	244,913	107,774	1,024,387	227,546	149,240
ALTA. - ALB.	2,021,798	514,091	149,140	2,914,918	635,097	288,435
B.C. - C.-B.	2,614,033	589,485	264,117	4,009,922	757,876	509,180
YUKON	23,742	6,506	747	31,651	7,084	1,549
N.W.T. - T.N.-O.	45,274	16,495	1,257	67,468	21,348	2,202
CANADA	23,963,967	5,753,923	2,155,885	30,300,422	5,987,122	3,735,718

Source: Demography Division, Population Estimates Section. - Division de la démographie, Section des estimations démographiques

Text Table XVII. Indicators of the Age Structure, Canada, Provinces and Territories, July 1, 1978 and 1998
Tableau explicatif XVII. Indicateurs de la structure par âge, Canada, provinces et territoires, 1^{er} juillet, 1978 et 1998

Provinces/Territories Provinces/territoires	1978		1998		Variation 1978-1998			Ratio 65+ / 0-14	
	0-14 years	65 years and over	0-14 years	65 years and over	Total Population	0-14 years	65 years and over	1978	1998
	0-14 ans	65 ans et plus	0-14 ans	65 ans et plus	Population totale	0-14 ans	65 ans et plus		
	(in percentage - en pourcentage)								
NFLD. -T.-N.	31.9	7.0	18.5	11.4	-4.0	-44.4	56.9	21.9	61.6
P.E.I. - Î.-P.-É.	26.7	11.5	20.9	13.0	12.1	-12.4	26.3	43.1	62.1
N.S. - N.-É.	25.3	10.1	19.0	13.2	10.7	-16.9	44.0	40.0	69.3
N.B. - N.-B.	26.8	9.3	18.6	12.9	7.6	-25.4	48.5	34.8	69.3
QUE. - QC	23.2	8.1	18.5	12.4	13.9	-9.1	75.5	34.8	67.2
ONT.	23.5	9.3	20.1	12.4	32.8	13.5	78.3	39.4	61.9
MAN.	24.6	10.9	21.5	13.6	9.4	-4.7	36.8	44.1	63.3
SASK.	25.7	11.3	22.2	14.6	7.6	-7.1	38.5	44.0	65.6
ALTA. - ALB.	25.4	7.4	21.8	9.9	44.2	23.5	93.4	29.0	45.4
B.C. - C.-B.	22.6	10.1	18.9	12.7	53.4	28.6	92.8	44.8	67.2
YUKON	27.4	3.1	22.4	4.9	33.3	8.9	107.4	11.5	21.9
N.W.T. - T.N.-O.	36.4	2.8	31.6	3.3	49.0	29.4	75.2	7.6	10.3
CANADA	24.0	9.0	19.8	12.3	26.4	4.1	73.3	37.5	62.4

Source: Demography Division, Population Estimates Section. - Division de la démographie, Section des estimations démographiques.

Text Table XVIII.

Components of Growth for Census Families, Canada, Provinces and Territories, 1997 and 1998

Tableau explicatif XVIII.

Composantes de la croissance des familles de recensement, Canada, provinces et territoires, 1997 et 1998

Components	Years Ending	CANADA	NFLD.	P.E.I.	N.S.	N.B.	QUE.	ONT.	MAN.	SASK.	ALTA.	B.C.	YUKON	N.W.T.
	June 30		-	-	-	-	-				-	-		-
Composantes	Années se terminant le	CANADA	T.-N.	Î.-P.-É.	N.-É.	N.-B.	QC	ONT.	MAN.	SASK.	ALB.	C.-B.	YUKON	T.N.-O.
	30 juin													
Marriages - Mariages	1997(R)	111,446	2,237	624	3,555	2,984	16,351	48,044	4,599	3,883	12,543	16,363	136	127
	1998(P)	115,505	2,328	676	3,688	3,113	17,017	49,335	4,765	3,979	13,221	17,106	148	129
Divorces	1997(R)	48,949	484	138	1,018	786	8,838	23,409	1,240	1,144	4,004	7,766	66	56
	1998(P)	47,337	488	123	976	777	8,673	22,000	1,303	1,091	3,957	7,825	62	62
Death of Spouse - Décès du conjoint	1997(R)	71,444	1,208	358	2,460	1,957	16,809	26,379	3,147	2,916	5,489	10,672	22	27
	1998(P)	71,358	1,219	358	2,477	1,927	16,807	26,180	3,126	2,775	5,487	10,951	25	26
Death of Widowed - Divorced Persons - Décès des personnes veuf(ves) ou divorcé(e)s	1997(R)	10,068	278	77	450	316	2,684	3,879	402	322	710	920	3	27
	1998(P)	10,046	281	76	452	313	2,683	3,849	400	310	710	945	3	24
Common-law Unions - Unions consensuelles	1997(R)	40,781	496	159	869	1,268	18,444	10,283	778	1,080	3,786	3,340	78	200
	1998(R)	39,442	309	118	711	1,131	17,903	10,186	762	1,036	4,615	2,513	16	142
Immigrant Families - Familles immigrantes	1997(R)	59,951	126	42	770	193	6,933	31,514	1,141	483	3,875	14,826	23	25
	1998(P)	52,685	97	32	649	219	6,769	28,577	834	433	3,394	11,635	26	20
Emigrant Families - Familles émigrantes	1997(P)	13,354	81	20	260	305	1,743	5,579	707	302	2,229	2,083	19	26
	1998(P)	13,995	73	16	261	315	1,844	5,983	714	290	2,359	2,116	10	14
Net Non-permanent Resident Families - Solde des familles des résidents non permanents	1997(R)	-1,807	-8	-	3	-4	-540	-1,273	-22	-6	40	2	-	1
	1998(P)	-1,448	-5	-2	11	5	-602	-1,076	11	21	114	69	-1	7
Returning Canadians Familles - Familles des Canadiens de retour	1997(P)	5,991	37	10	103	124	811	2,549	293	128	1,000	918	8	10
	1998(P)	6,209	37	10	108	129	836	2,636	308	134	1,040	950	9	12
Net Interprovincial Migration - Solde migratoire interpro- vinciale	1997(R)	-	-1,055	115	-125	50	-4,036	-1,668	-810	536	6,619	342	17	15
	1998(P)	-	-1,662	-56	-1,263	-417	-4,173	411	-1,185	208	11,335	-2,855	-171	-172
Total Growth - Accroissement total	1997(P)	72,547	-218	357	987	1,251	7,889	30,203	483	1,420	15,431	14,350	152	242
	1998(P)	69,657	-957	205	-262	848	7,743	32,057	-48	1,345	21,206	7,581	-73	12

Source: Population Estimates Section. - Section des estimations démographiques.

GLOSSARY

Age: Age at last birthday in years.

Aging (of a Population): An increase in the number of old persons as a percentage of the total population.

Average Absolute Error of Closure: Defined as the mean of the absolute percent differences between the postcensal estimates and the population adjusted for net undercoverage according to a census for the same date.

Base Population: The base population corresponds to the enumerated population of each census, adjusted to July 1 and corrected for net undercoverage.

Birth Cohort or Generation: Unless otherwise specified, refers here to a group of persons born within the 12-month period between July 1 of a given year and June 30 of the following year.

Census Coverage

Net undercoverage: Difference between undercoverage and overcoverage.

Overcoverage: Number of persons who should not have been counted in the census or who were counted more than once.

Undercoverage: Number of persons not enumerated in a census (who were intended to have been enumerated).

Census Division (CD): Refers to the general term applying to geographic areas established by provincial law, which are intermediate geographic areas between the *census subdivision* and the *province* (e.g., divisions, counties, regional districts, regional municipalities and seven other types of geographic areas made up of groups of census subdivisions).

In Newfoundland, Manitoba, Saskatchewan and Alberta, provincial law does not provide for these administrative geographic areas. Therefore, census divisions have been created by Statistics Canada in cooperation with these provinces (**1996**

Census Dictionary, Catalogue no. 92-351-XPE, page 178).

Census Family: Refers to a now-married couple (with or without never-married sons and/or daughters of either or both spouses), a couple living common-law (again with or without never-married sons and/or daughters of either or both partners), or a lone parent of any marital status, with at least one never-married son or daughter living in the same dwelling (**1996**

Census Dictionary, Catalogue 92-351-XPE, page 117).

Census Metropolitan Area (CMA): The general concept of a census metropolitan area (CMA) is one of a very large *urban area*, together with adjacent *urban* and *rural areas* which have a high degree of economic and social integration with that urban area.

A Census Metropolitan Area is delineated around an urban area (called the *urbanized core* and having a population of at least **100,000 (based on the previous census)**). Once an area becomes a CMA, it is retained in the program even if its population subsequently declines.

CMAs are comprised of one or more *census subdivisions (CSDs)* which meet at least one of the following criteria: (1) the CSD falls completely or partly inside the urbanized core; (2) at least 50% of the employed labour force *living* in the CSD *works* in the urbanized core; or (3) at least 25% of the employed labour force *working* in the CSD *lives* in the urbanized core (**1991 Census Dictionary**, Catalogue no. 92-351-XPE, page 181).

Cohort: Represents a group of persons who have experienced a specific demographic event during a given year. Thus, the married cohort of 1996 consists of the number of persons who married in 1996. Persons born within a specified year could be referred to as a generation.

Common-law Union: Union consisting of a male and a female living together as husband and wife, without being legally married.

Components of Demographic Change: Any of the classes of events generating population movement variations. Births, deaths, migration, marriages, divorces and new widowhoods are the components responsible for the change in total population or in the age, sex and marital status distribution of the population.

Dependency Ratio: The total population is customarily divided up into three broad age groups: children (ages 0-14), adults (ages 15-64) and aged persons (ages 65 and over). The following ratios may be defined on the basis of this classification:

- (a) child dependency ratio, i.e., the number of children per adult (15-64);
- (b) age dependency ratio, i.e., the number of aged persons per adult (15-64);
- (c) total dependency ratio, i.e., the sum of the child and the aged dependency ratios.

Error of Closure: Difference between the postcensal estimate and the population adjusted for net undercoverage according to a census for the same date.

Family Structure: Census families are classified as follows:

Husband-wife Family. A husband-wife family consists of a legally-married male and female (with or without never-married children, regardless of age), or two persons living in a common-law union (with or without never-married children, regardless of age).

Lone-parent Family. A lone-parent family consists of a father or a mother, with one or more never-married children, regardless of age, living in the same dwelling.

Internal Net: Sum of intraprovincial and interprovincial migration.

International Migration: Movement of population between Canada and a foreign country which involves a change in residence. A distinction is made between **landed immigrants**, **returning Canadians** from other countries who settle in Canada, **emigrants** and the net change in **non-permanent residents**.

Interprovincial Migration: Movement from one province to another involving a permanent change in residence. A person who takes up residence in another province is an **out-migrant** with reference to the province of origin, and an **in-migrant** with reference to the province of destination.

Intraprovincial Migration: Movements of population from one census division or census metropolitan area to another within a province, involving a permanent change in residence.

Marital Status: Indicates the conjugal status, that is whether single, married, widowed or divorced.

Single - Includes persons who have never been married and all persons under 15 years of age.

Married - Includes persons legally married, legally married and separated and persons living in common-law unions.

Widowed: A person whose spouse has died and who has not remarried.

Divorce: A person who has obtained a legal divorce and who has not remarried.

Although the number of married males and females should be theoretically identical, it is not the case as can be seen in the 1996 Census data which shows 6,786,360 married males and 6,781,110 married females. The main reasons for this discrepancy (5,250) are:

International migration. Between July 1, 1991 and June 30, 1996, 256,582 married males and 292,690 married females arrived in Canada as landed immigrants.

Response errors. In response to the question on marital status, some married persons absent from home may have declared themselves as single while their spouse reported their marital status as married.

Mean Age: The mean age of a population is the average age of all its members.

Median Age: The median age is an age "x", such that exactly one half of the population is older than "x" and the other half is younger than "x".

Natural Increase: Excess of births over deaths.

Non-permanent Residents: The five following groups are referred to as non-permanent residents:

- persons residing in Canada claiming refugee status;
- persons residing in Canada who hold a student authorization (foreign students, student visa holders);
- persons residing in Canada who hold an employment authorization (foreign workers, work permit holders);
- persons residing in Canada who hold a Minister's permit;
- all non-Canadian born dependents of persons claiming refugee status, or of persons holding student authorizations, employment authorizations or Minister's permits and living in Canada.

Population: Estimated population and population according to the census are both defined as being the number of Canadians whose usual place of residence is in that area, regardless of where they happened to be on Census Day. Also included are any Canadians staying in a dwelling in that area on Census Day and having no usual place of residence elsewhere in Canada, as well as those considered "non-permanent residents".

Population Estimate

(a) Preliminary, Updated and Final Postcensal

Population estimates produced by using data from the most recent census adjusted for net census undercoverage and estimates of the components of demographic change since that last census.

(b) Intercensal

Population estimate derived by using postcensal estimates and data from the most recent census counts adjusted for net undercount preceding and following the year in question.

Population Growth: Change in population size from one date to another.

Population Projection: The projection differs from the estimate in that its objective is to establish what the evolution of the population will be in the future by size, geographical distribution and other demographic characteristics using selected hypotheses. A reference is made to a projection when the formulated hypotheses appear to be highly probable. Generally, population projections are restricted to a short term period.

Rate

Age-Specific Fertility: Ratio of the number of births occurring in a given age group to the number of females of a given age per 1,000.

Birth: Refers to a rate calculated by relating the number of live births observed in a population during a given period to the size of the population during that period per 1,000.

Divorce: Refers to the number of divorces per 1,000 population.

First Marriage: Ratio of the number of first marriages observed in a population in a given period to the number of persons in that population regardless of the marital status per 1,000.

Mortality: Ratio of the annual number of deaths occurring in a population or sub-population during a given period to the number exposed to the risk of dying during the same period per 1,000.

Net Undercoverage of Population or Census Families: Difference between undercoverage rate and overcoverage rate in percent.

Overcoverage of Population or Census Families: The ratio expressed in percentage of the number of persons or census families who should not have been counted in the census or who were counted more than once to the total number of persons or census families that should have been enumerated in the census in percent.

Population Growth: Ratio of population growth between the year t and $t+1$, to the average population of that period per 1,000.

Total Fertility: Average number of children per female according to the fertility in a given year computed by the summation of the series of age-specific fertility rates.

Total First Marriage: Proportion of males or females marrying before their 50th birthday according to nuptiality conditions in a given year computed by the summation of the rates by age at first marriage.

Undercoverage of Population or Census Families: The ratio, expressed in percentage, of the estimated number of persons or census families not enumerated in the census (who were intended to have been enumerated) to the total number of persons or census families that should have been enumerated in the census.

Residual: Difference between population growth as measured by population estimates of two consecutive years and the sum of the components. This difference results from the distribution of the closure error between years within the quinquennial period.

Returning Canadians: Canadian citizens and landed immigrants who emigrated from the country and who subsequently returned to Canada to re-establish a permanent residence.

Sex Ratio: The ratio of the number of men to the number of women. This is not to be confused with the sex ratio at birth, which is the ratio of the number of liveborn boys to the number of liveborn girls. This ratio is usually expressed as an index, with the number of females taken to be a base of 100.

Total Net: Sum of international and internal migration (at the provincial level, intraprovincial migration is nil).

Vital Events: Includes all the demographic events (that is to say births, deaths, marriages and divorces) for which there exists a legal requirement to inform the Provincial or Territorial Registrar's Office.

Year: Unless otherwise specified, a year, refers to the period beginning July 1 of a given year and ending June 30 of the following year.

LEXIQUE

Accroissement démographique: Variation de l'effectif de la population entre deux dates.

Accroissement naturel: Excédent des naissances sur les décès.

Âge: Âge atteint au dernier anniversaire en années révolues.

Âge médian: L'âge médian est l'âge "x" tel qu'il divise une population en deux groupes d'effectifs égaux, l'un composé uniquement des individus d'âge supérieur à "x", l'autre des individus d'âge inférieur à "x".

Âge moyen: L'âge moyen d'une population est la moyenne des âges de ses membres.

Année: À moins d'indication contraire, la période qui s'étend du 1^{er} juillet d'une année au 30 juin de l'année suivante.

Canadiens de retour: Citoyens canadiens et immigrants reçus qui ont émigré du pays et qui reviennent s'installer de façon permanente au Canada.

Cohorte: Ensemble des personnes touchées par un phénomène démographique particulier pour une année donnée. La cohorte des mariés de 1996 désigne donc l'ensemble des personnes qui se sont mariées en 1996. La cohorte, dans le cas des naissances, porte le nom de génération.

Complétude du recensement

Sous-dénombrement: Nombre de personnes qui n'ont pas été recensées (mais qui étaient visées par le recensement).

Sous-dénombrement net: Différence entre le sous-dénombrement et le surdénombrement.

Surdénombrement: Nombre de personnes qui n'auraient pas dû être recensées ou qui l'ont été plus d'une fois.

Composantes de l'accroissement démographique: Chacune des classes d'événements générateurs des mouvements ou variations de population. Ainsi les naissances, décès, migrations, mariages, divorces et entrées en veuvage sont des composantes, car elles altèrent soit l'effectif de la population totale, soit sa composition selon l'âge, le sexe et l'état matrimonial.

Division de recensement (DR): Terme générique qui désigne les régions géographiques établies en vertu de lois provinciales et qui constituent les régions intermédiaires entre la **subdivision de recensement** et la **province** (par exemple, divisions, comtés, districts régionaux, municipalités régionales et sept autres genres de régions géographiques formées de groupes de subdivisions de recensement).

Les lois provinciales de Terre-Neuve, du Manitoba, de la Saskatchewan et de l'Alberta ne prévoient pas la création de ces régions administratives. C'est pourquoi les divisions de recensement ont été établies par Statistique Canada en collaboration avec les provinces (*Dictionnaire du recensement de 1996*, n° 92-351-XPF au catalogue, page 198).

Erreur absolue moyenne en fin de période: Moyenne des valeurs absolues des écarts relatifs entre les populations recensées et estimées.

Erreur en fin de période: Différence entre la population donnée par un recensement rajusté pour le sous-dénombrement net et l'estimation postcensitaire à la date du recensement.

Estimation de la population:

- a) Postcensitaire provisoire, mise à jour et définitive

Estimation de l'effectif de la population obtenue en utilisant les résultats du dernier recensement disponible rajustés pour le sous-dénombrement net et l'estimation de l'accroissement démographique survenu depuis la date de ce dernier recensement.

- b) Intercensitaire

Estimation de l'effectif de la population obtenue en utilisant les estimations postcensitaires et les résultats rajustés pour le sous-dénombrement net des deux recensements encadrant l'année considérée.

État matrimonial: Indique la situation conjugale. On ne considère que quatre possibilités: célibataire, marié(e), veuf(ve), divorcé(e).

Célibataire - Comprend les personnes qui n'ont jamais été mariées et toutes les personnes de moins de 15 ans.

Marié(e) - Comprend les personnes légalement mariées, légalement mariées et séparées, et les personnes vivant en union consensuelle.

Veuf(ve) - Comprend les personnes dont le conjoint est décédé et qui ne sont pas remariées.

Divorcé(e) - Comprend les personnes qui ont obtenues le divorce légal et qui ne sont pas remariées.

Bien que, théoriquement, le nombre de personnes mariées doit être identique pour chacun des sexes, il n'en est pas ainsi comme on peut le constater au recensement de 1996 (6 786 360 hommes mariés et 6 781 110 femmes mariées). Les principales raisons pour cette différence (5 250) sont les suivantes:

Erreurs de réponse. À la question traitant de l'état matrimonial, certaines personnes mariées absentes de la maison ont pu se déclarer célibataires tandis que leurs conjoints à la maison ont indiqué qu'ils étaient mariés.

Migration internationale. Du 1^{er} juillet 1991 au 30 juin 1996, 256 582 hommes mariés et 292 690 femmes mariées sont entrés au Canada comme immigrants reçus.

Famille de recensement: Couple actuellement marié (avec ou sans fils et/ou filles jamais mariés des deux conjoints ou de l'un des deux), couple vivant en union libre (avec ou sans fils et/ou filles jamais mariés des deux partenaires ou de l'un des deux) ou parent seul (peu importe son état matrimonial) demeurant avec au moins un fils ou une fille jamais marié.

(**Dictionnaire du recensement de 1996**, n° 92-351-XPf, page 130).

Génération: Désigne ici, sauf indication contraire, l'ensemble des personnes nées durant la période de 12 mois, comprise entre le 1^{er} juillet d'une année et le 30 juin de l'année suivante.

Migration infraprovinciale: Ensemble des déplacements d'une division de recensement ou d'une région métropolitaine de recensement vers une autre à l'intérieur de la même province, accompagnés d'un changement permanent de résidence.

Migration internationale: Ensemble des déplacements entre le Canada et l'étranger, accompagnés d'un changement de résidence. On distingue à cet égard les **immigrants reçus**, les **Canadiens de retour**, qui viennent s'établir au Canada, les **émigrants** ainsi que le solde des **résidents non permanents**.

Migration interprovinciale: Ensemble des déplacements d'une province vers une autre, accompagnés d'un changement permanent de résidence. Un individu qui effectue un tel déplacement sera un **sortant** pour sa province d'origine et un **entrant** pour sa province de destination.

Population: La population estimée répond à la même définition que celle du recensement. Il s'agit donc du nombre de Canadiens qui ont leur lieu habituel de résidence, sans égard au lieu où ils se trouvaient le jour du recensement. Sont également comptés les Canadiens séjournant dans un logement de la région en cause le jour du recensement et n'ayant pas de lieu habituel de résidence ailleurs au Canada, de même que ceux qui sont considérés comme des résidents non permanents.

Population de départ: La population de départ correspond à la population énumérée à chaque recensement, rajustée au 1^{er} juillet et corrigée pour le sous-dénombrement net.

Projection démographique: La projection diffère de l'estimation en ce qu'elle vise à établir ce que sera l'évolution future d'une population donnée, taille, distribution spatiale et caractéristiques démographiques, dans telles ou telles hypothèses. On ne parle de prévision que lorsque les hypothèses formulées apparaissent très probables. En général, les prévisions démographiques se restreignent au court terme.

Rapport de dépendance: On a coutume de répartir la population en trois grands groupes d'âges: 0-14 ans (enfants), 15-64 ans (adultes) et 65 ans et plus (personnes âgées), ce qui permet le calcul des rapports suivants:

- (a) le rapport de dépendance des enfants, égal au nombre d'enfants par adulte (15-64);
- (b) le rapport de dépendance des personnes âgées qui représente le nombre de personnes âgées par adulte (15-64);
- (c) le rapport global de dépendance qui est la somme des rapports de dépendance des enfants et des personnes âgées.

Rapport de masculinité: Rapport de l'effectif du sexe masculin à l'effectif du sexe féminin. Le rapport de masculinité à la naissance désigne le rapport des naissances masculines aux naissances féminines. On exprime généralement ce rapport comme un indice, où l'effectif du sexe féminin sert de base 100.

Région métropolitaine de recensement (RMR): Le concept général de région métropolitaine de recensement (RMR) s'applique à un grand **noyau urbain** ainsi qu'aux **régions urbaines** et **rurales** adjacentes dont le degré d'intégration économique et sociale avec ce noyau urbain est très élevé.

Une RMR est délimitée à partir d'un **noyau urbanisé** lorsque ce dernier compte au moins **100 000 habitants**, (**d'après les résultats du recensement précédent**). Lorsqu'une région devient une RMR, elle continue de faire partie du programme même si, ultérieurement, elle subit une baisse de population.

Chaque RMR est constituée **d'une subdivision de recensement (SDR)** ou plus répondant à au moins un des critères suivants: (1) la SDR se trouve entièrement ou en partie dans le noyau urbanisé; (2) au moins 50 % de la population active occupée **demeurant** dans la SDR **travaille** dans le noyau urbanisé; (3) au moins 25 % de la population active occupée **travaillant** dans la SDR **demeure** dans le noyau urbanisé (**Dictionnaire du recensement de 1996**, n° 92-351-XPX au catalogue, page 224).

Résidents non permanents: Les cinq groupes suivants constituent ce qu'on définit comme résidents non permanents:

- les personnes résidant au Canada qui demandent le statut de réfugié;
- les personnes résidant au Canada qui détiennent un permis de séjour pour étudiants (les étudiants étrangers, les titulaires d'un visa pour étudiants);
- les personnes résidant au Canada qui détiennent un permis de travail (les travailleurs étrangers, les titulaires d'un permis de travail);
- les personnes résidant au Canada qui détiennent un permis ministériel;
- toutes les personnes à charge des revendicateurs du statut de réfugié, des titulaires d'un permis de séjour pour étudiants, d'un permis de travail ou d'un permis ministériel qui sont nées à l'extérieur du Canada et résident au Canada.

Résidu: Différence entre l'accroissement démographique à partir des effectifs de la population de deux années consécutives et celui obtenu par la somme des composantes. Cette différence résulte de la répartition de l'erreur en fin de période entre les différentes années de la période quinquennale concernée.

Solde interne: Somme de la migration infraprovinciale et de la migration interprovinciale.

Solde total: Somme de la migration internationale et de la migration interne (au niveau provincial, la migration infraprovinciale est nulle).

Statistiques de l'état civil: Elles couvrent l'ensemble des événements démographiques (i.e. les naissances, les décès, les mariages et les divorces) pour lesquels il existe une obligation légale d'aviser le bureau du registraire de la province ou du territoire.

Structure de la famille de recensement: Les familles de recensement sont classées de la façon suivante:

Famille époux-épouse. Une famille époux-épouse se compose d'un homme et d'une femme légalement mariés (avec ou sans enfants célibataires, peu importe leur âge) ou de deux personnes vivant en union consensuelle (avec ou sans enfants célibataires, peu importe leur âge).

Famille monoparentale. Une famille monoparentale se compose d'un père ou d'une mère, ayant un ou plusieurs enfants célibataires, peu importe leur âge, vivant dans le même logement.

Taux

Accroissement démographique: rapport de l'accroissement de la population entre l'année t et t+1 à la population moyenne de ces deux années exprimé en pour 1 000.

Divorce: nombre de divorce pour 1 000 habitants.

Fécondité par âge: rapport à l'effectif des femmes d'un âge donné, des naissances observées dans ce groupe exprimé en pour 1 000.

Indice synthétique de fécondité: nombre moyen d'enfants par femme selon les conditions de fécondité d'une année donnée. Il résulte de la sommation des taux de fécondité par âge.

Indice synthétique de nuptialité des célibataires: proportion d'hommes ou de femmes qui se marieraient avant leur cinquantième anniversaire selon les conditions de nuptialité d'une année donnée. Il résulte de la sommation des taux de nuptialité des célibataires par âge exprimé en pour 1 000.

Mortalité: fréquence relative des décès au sein d'une population ou d'une sous-population ou rapport à un effectif donné des décès survenus dans ce groupe exprimé en pour 1 000.

Natalité: rapport du nombre des naissances observées dans une population à l'effectif total de cette population exprimé en pour 1 000.

Primo-nuptialité: rapport du nombre des premiers mariages observés dans une population à l'effectif de cette population sans distinction d'état matrimonial. Il peut se calculer par sexe et par âge pour un état matrimonial donné exprimé en pour 1 000.

Sous-dénombrement de la population ou des familles de recensement: rapport, exprimé en pourcentage, du nombre estimé de personnes ou des familles de recensement qui n'ont pas été recensées (mais qui étaient visées par le recensement) à celui de l'ensemble des personnes ou des familles de recensement visées par le recensement.

Sous-dénombrement net de la population ou des familles de recensement: différence entre le taux de sous-dénombrement et le taux de surdénombrement.

Surdénombrement de la population ou des familles de recensement: rapport, exprimé en pourcentage, du nombre de personnes ou des familles de recensement qui n'auraient pas dû être recensées ou qui l'ont été plus d'une fois au nombre total des personnes ou des familles de recensement visées par le recensement.

Union consensuelle ou union libre: Union formée d'un homme et d'une femme demeurant ensemble comme époux-épouse, sans être légalement mariés.

Vieillesse démographique: Évolution caractérisée par une augmentation de la proportion des personnes âgées au sein d'une population.

REFERENCES

Estimates for intercensal periods prior to 1991 have been published in the following publications:

Total Population, 1867 to 1971

Postcensal Annual Estimates of Population by Marital Status, Age, Sex and Components of Growth for Canada and the Provinces, June 1, Volume 1, Catalogue no. 91-210.

Marital Status, Age and Sex

1921-1971. Revised Annual Estimates of Population, by Sex and Age Group, Canada and the Provinces, Statistics Canada, Catalogue no. 91-512, Occasional, July 1973.

1921-1971. Revised Annual Estimates of Population by Sex and Single Years of Age, Canada, Provinces and Territories, unpublished data, available upon request.

1966-1971. Estimates of Population by Marital Status, Age and Sex, Canada and Provinces, Statistics Canada, Catalogue no. 91-203, June 1974.

1961-1966. Estimates of Population by Marital Status, Age and Sex, Canada and Provinces, Statistics Canada, Catalogue no. 91-203, June 1969.

1956. Census of Canada, Volume 1, Table 23, October 1957.

1952-1960. Population Estimates by Marital Status, Age and Sex, unpublished data, available upon request.

1941-1951. Population Estimates by Marital Status, Age and Sex for Canada and Provinces, Statistics Canada, Catalogue no. 6003-504, April 1954.

1931-1941. Estimated Population of Canada and Provinces, by Marital Status and Sex, Statistics Canada, Catalogue no. 7-9010, May 1947.

RÉFÉRENCES

Les estimations intercensitaires des périodes antérieures à celle de 1991 sont parues dans les publications suivantes :

Population totale, 1867 à 1971

Estimations annuelles postcensitaires de la population suivant l'état matrimonial, l'âge, le sexe et composantes de l'accroissement, Canada et provinces au 1^{er} juin, volume 1, n^o 91-210 au catalogue.

État matrimonial, âge et sexe

1921-1971. Révision des estimations annuelles de la population par sexe et par groupe d'âge, Canada et provinces, Statistique Canada, n^o 91-512 au catalogue, hors série, juillet 1973.

1921-1971. Révision des estimations annuelles de la population par sexe et par année d'âge, Canada, provinces et territoires, données non publiées, disponibles sur demande.

1966-1971. Estimations de la population suivant l'état matrimonial, l'âge et le sexe, Canada et provinces, Statistique Canada, n^o 91-203 au catalogue, juin 1974.

1961-1966. Estimations de la population suivant l'état matrimonial, l'âge et le sexe, Canada et provinces, Statistique Canada, n^o 91-203 au catalogue, juin 1969.

1956. Recensement du Canada, Volume 1, tableau 23, octobre 1957.

1952-1960. Estimations de la population suivant l'état matrimonial, l'âge et le sexe, données non publiées, disponibles sur demande.

1941-1951. Estimations de la population selon l'état matrimonial, l'âge et le sexe, Canada et provinces, Statistique Canada, n^o 6003-504 au catalogue, avril 1954.

1931-1941. Population estimative du Canada et des provinces, selon le sexe et l'état conjugal, Statistique Canada, n^o 7-9010 au catalogue, mai 1947.

REFERENCES - continued**Census Divisions**

1981-1986. Intercensal Annual Estimates of Population for Census Divisions and Census Metropolitan Areas, Statistics Canada, Catalogue no. 91-521, Occasional (Third issue), July 1989.

1976-1981. Intercensal Annual Estimates of Population for Census Divisions, Statistics Canada, Catalogue no. 91-521, Occasional (Second issue), May 1984.

1971-1976. Revised Annual Estimates of Population for Census Divisions, Statistics Canada, Catalogue no. 91-521, Occasional (First issue), July 1979.

1966-1971. Revised Estimates of Population for Counties and Census Divisions, Statistics Canada, Catalogue no. 91-513, Occasional, May 1973.

Census Metropolitan Areas

1981-1986. Intercensal Annual Estimates of Population for Census Divisions and Census Metropolitan Areas, Statistics Canada, Catalogue no. 91-521, Occasional (Third issue), July 1989.

1976-1981. Estimates of Population for the Census Metropolitan Areas of Canada, Statistics Canada, Catalogue no. 91-207, Annual (Last issue), May 1984.

1971-1976. Estimates of Population for the Census Metropolitan Areas of Canada, Statistics Canada, Catalogue no. 91-207, Annual, June 1978.

1966-1971. Estimated Population of the Metropolitan Areas of Canada, Statistics Canada, Catalogue no. 91-207, Annual (First issue), May 1973.

1961-1966. Unpublished data, available on request.

RÉFÉRENCES - suite**Divisions de recensement**

1981-1986. Estimations intercensitaires annuelles de la population des divisions et régions métropolitaines de recensement, Statistique Canada, n° 91-521 au catalogue, hors série (troisième édition), juillet 1989.

1976-1981. Estimations intercensitaires annuelles de la population des divisions de recensement, Statistique Canada, n° 91-521 au catalogue, hors série (deuxième édition), mai 1984.

1971-1976. Estimations annuelles de la population des divisions de recensement, Statistique Canada, n° 91-521 au catalogue, hors série (première édition), juillet 1979.

1966-1971. Estimations révisées de la population par comté et par division de recensement, Statistique Canada, n° 91-513 au catalogue, hors série, mai 1973.

Régions métropolitaines de recensement

1981-1986. Estimations intercensitaires annuelles de la population des divisions et régions métropolitaines de recensement, Statistique Canada, n° 91-521 au catalogue, hors série (troisième édition), juillet 1989.

1976-1981. Estimations de la population des régions métropolitaines de recensement du Canada, Statistique Canada, n° 91-207 au catalogue, annuelle (dernière édition), mai 1984.

1971-1976. Estimations de la population des régions métropolitaines de recensement du Canada, Statistique Canada, n° 91-207 au catalogue, annuelle, juin 1978.

1966-1971. Estimations de la population des régions métropolitaines du Canada, Statistique Canada, n° 91-207 au catalogue, annuelle (première édition), mai 1973.

1961-1966. Données non publiées, disponibles sur demande.

REFERENCES - continued**Estimates of Census Families**

1981-1986. Intercensal Estimates of Families, Canada and Provinces, Statistics Canada, Catalogue no. 91-529, Occasional, (First issue), November 1988.

1947-1980. No intercensal estimates have been published on the characteristics of census families. Nevertheless, some data are available upon request, for selected period.

1947 - 1965. Unpublished data, available upon request.

Reference Publications on Methodology, Definitions and Measures of Reliability of Census Figures

Population Estimation Methods, Canada, Statistics Canada, Catalogue no. 91-528E, March 1987.

Population Projections for Canada, Provinces and Territories, 1993-2016, Statistics Canada, Catalogue no. 91-520, December 1994 and January 1995.

Statistics Canada, October 1987. Summary of the Methodology for Estimating the Population and Occupied Private Dwellings on Incompletely Enumerated Indian Reserves. 1986 Census. User Information Bulletin, No. 1.

Statistics Canada, March 1980. Quality of Data, Series 1: Sources of Error - Coverage. 1976 Census. Catalogue No. 99-840, page 31.

Other Reference Papers

Badets, J., 1991. User's Guide to 1986 Census Data on Place of Birth, Internal report, Statistics Canada, Ottawa.

Bédard, M., 1994. Methodology for the Adjustment of the Child Tax Benefit Data for Use in Estimating Preliminary Interprovincial Migration, Demography Division, Statistics Canada, November.

RÉFÉRENCES - suite**Estimations des familles de recensement**

1981-1986. Estimations intercensitaires des familles, Canada et provinces, Statistique Canada, n° 91-529 au catalogue, hors série (première édition), novembre 1988.

1947-1980. Aucune estimation intercensitaire n'a été publiée concernant les caractéristiques des familles de recensement. Certaines données sont néanmoins disponibles sur demande pour des périodes déterminées.

1947 - 1965. Données non publiées, disponible sur demande.

Publications de référence portant sur la méthodologie, les définitions et les mesures de fiabilité des chiffres des recensements

Méthodes d'estimation de la population, Canada, Statistique Canada, n° 91-528F au catalogue, mars 1987.

Projections démographiques pour le Canada, les provinces et les territoires, 1993-2016, Statistique Canada, n° 91-520 au catalogue, décembre 1994 et janvier 1995.

Statistique Canada, octobre 1987. « Summary of the Methodology for Estimating the Population and Occupied Private Dwellings on Incompletely Enumerated Indian Reserves. 1986. Bulletin d'information à l'intention des utilisateurs, n° 1 (version française non disponible).

Statistique Canada, mars 1980. Qualité des données, Série 1 : Sources d'erreurs - Couverture. Recensement de 1976. n° 99-840 au catalogue, page 31.

Autres documents de référence

Badets, J., 1991. Guide à l'intention des utilisateurs - Données du recensement de 1986 sur le lieu de naissance, Statistique Canada, Ottawa.

Bédard, M., 1994. Méthodologie d'ajustement des données des prestations fiscales pour enfants pour utilisation dans le processus d'estimation de la migration interprovinciale préliminaire, Division de la démographie, Statistique Canada, novembre.

REFERENCES - continued**Other Reference Papers - continued**

Bédard, M. and Michalowski, M., 1994a. Adult Estimation Factors for Use in Estimating Preliminary Interprovincial Migration, Demography Division, Statistics Canada, November.

Bédard, M. and Michalowski, M., 1994b. Methodology for the Estimation of Interprovincial Migration by Age, Sex and Marital Status for the Post-1991 Period, Demography Division, Statistics Canada, November.

Bédard, M., 1999. Evaluation of the preliminary regression-nested subprovincial population estimates, Demography Division, Statistics Canada, January.

Census Metropolitan Areas/Census Agglomeration Program, A Review, 1941-1981, Statistics Canada, Working Paper no. 8-GEO 84, August 1984.

Declos, M., 1994. Postcensal Estimates of Returning Canadians, Canada, Provinces and Territories, 1991-1996, Statistics Canada, Ottawa, December.

Declos, M., 1993. Revised Postcensal and Intercensal Estimates, Canada, Provinces and Territories, 1971-1993. Total Population – Methodology, Ottawa, September.

Dick, P., 1995. "Modelling Net Undercoverage in the 1991 Canadian Census" in Survey Methodology, vol. 21, No. 1, pp. 45-54.

Dick, P., 1998. Population Estimates in 1996 Detailed Estimates of Missed Persons: Province by Sex by Single Year of Age, Social Survey Methods Division, Statistics Canada.

Jasso, G. and M.R. Rosenzweig, 1982. "Estimating the Emigration Rates of Legal Immigrants Using Administrative and Survey Data: The 1971 Cohort of Immigrants to the United States" in Demography, vol. 19, no. 3, pp. 279-290.

RÉFÉRENCES - suite**Autres documents de référence -suite**

Bédard, M. et Michalowski, M., 1994a. Facteurs d'estimation des adultes pour utilisation dans le processus d'estimation de la migration interprovinciale préliminaire, Division de la démographie, Statistique Canada, novembre.

Bédard, M. et Michalowski, M., 1994b. Méthodologie d'estimation de la migration interprovinciale par âge, sexe et état matrimonial pour la période post-1991, Division de la démographie, Statistique Canada, novembre.

Bédard, M., 1999. Évaluation des estimations démographiques infraprovinciales provisoires obtenues par la méthode de régression-emboîtée, Division de la démographie, Statistique Canada, janvier.

Historique du programme des régions métropolitaines de recensement et des agglomérations de recensement de 1941 à 1981, Statistique Canada, document de travail, n° 8-GEO 84, août 1984.

Declos, M., 1994. Estimations postcensitaires des Canadiens de retour, Canada, provinces et territoires, 1991-1996, Statistique Canada, Ottawa, décembre.

Declos, M., 1993. Estimations postcensitaires et intercensitaires révisées, Canada, provinces et territoires, 1971-1993. Population totale – Méthodologie, Ottawa, septembre.

Dick, P., 1995. "Modélisation du sous-dénombrement net dans le recensement du Canada de 1991 dans "Survey Methodology", vol. 21, n° 1, pp. 51-61.

Dick, P., 1998. Population Estimates in 1996 Detailed Estimates of Missed Persons: Province by Sex by Single Year of Age, Social Survey Methods Division, Statistique Canada. Version française non disponible.

Jasso, G. and M.R. Rosenzweig, 1982. "Estimating the Emigration Rates of Legal Immigrants Using Administrative and Survey Data: The 1971 Cohort of Immigrants to the United States" in Demography, vol. 19, n° 3, pp. 279-290.

REFERENCES - continued**Other Reference Papers** - continued

Michalowski, M. and C. Fortier. 1990. Two neglected categories of immigrants to Canada: Temporary Immigrants and Returning Canadians. *Statistics Journal of the United Nations, Economic Commission for Europe*, vol. 7, No. 3, pp. 175-204.

Michalowski, M., 1993. Revised Postcensal and Intercensal Estimates: Canada, Provinces and Territories, 1971-1993. *Methodology for Derivation of Annual Estimates of Population by Age and Sex*, Statistics Canada, Ottawa, October.

Michalowski, M., 1994. Estimation of net undercoverage by age, sex and marital status for Canada, Provinces and Territories, 1971 to 1991 Censuses. *Internal Report*, Statistics Canada, Ottawa, January.

Ministry of Finance and Corporate Relations, "Generalized Estimation System (GES), Municipal and Regional District Population Estimation Methodology", Population Projection Section, Central Statistics Branch, Government of British Columbia, December 1993.

Royce D., 1993. "To Adjust or Not to Adjust: A Comparison of Some Estimators of Set of Population Totals". In: *Processings of the conference on statistical issues in public policy analysis*, Carleton University, Ottawa.

Stout, Cameron W., 1997. "Canada's Newest Territory in 1999" in *Canadian Social Trends*, spring 1997, catalogue No. 11-008-XPE, Statistics Canada.

Szabo, L., 1994. *Production of Preliminary Estimates of the Annual Number of Non-permanent Resident Census Families; July 1st of Years 1986 to 1993; Canada, Provinces and Territories*, Statistics Canada, Ottawa, February 1994.

RÉFÉRENCES - suite**Autres documents de référence** - suite

Michalowski, M. et C. Fortier. 1990. « Two neglected categories of immigrants in Canada: Temporary Immigrants and Returning Canadians. *Statistics Journal of the United Nations, Economic Commission for Europe*, vol. 7, n^o. 3, pp. 175-204. Version française non disponible.

Michalowski, M., 1993. *Estimations postcensitaires et intercensitaires révisées, Canada, provinces et territoires, 1971-1993. Méthodologie pour l'obtention des estimations annuelles de la population par âge et sexe*, Statistique Canada, octobre.

Michalowski, M., 1994. « Estimation of net undercoverage by age, sex and marital status for Canada, Provinces and Territories, 1971 to 1991 Censuses. *Rapport interne*, Statistique Canada, Ottawa, janvier. Version française non disponible.

Ministry of Finance and Corporate Relations, "Generalized Estimation System (GES), Municipal and Regional District Population Estimation Methodology", Population Projection Section, Central Statistics Branch, Government of British Columbia, décembre, 1993.

Royce D., 1993. "To Adjust or Not to Adjust: A Comparison of Some Estimators of Set of Population Totals". In: *Processings of the conference on statistical issues in public policy analysis*, Université Carleton, Ottawa.

Stout, Cameron W., 1997. « Nouveau territoire du Canada 1999 » dans *Tendances Sociales Canadiennes*, printemps 1997, n^o 11-008-XPE au catalogue, Statistique Canada.

Szabo, L., 1994. *Estimations du nombre annuel de familles de recensement résidentes non permanentes, 1^{er} juillet des années 1986 à 1993, Canada, provinces et territoires*, Statistique Canada, Ottawa, février 1994.

REFERENCES - concluded**Other Reference Papers - concluded**

Tourigny, J., 1998. Final Results of the Coverage Studies for the 1996 Census, Social Survey Methods Division, Statistics Canada.

Wilken, J.C., 1982. "Whittaker-Henderson Graduation Formula" in Encyclopaedia of Statistical Sciences, vol. 4, pp. 596-599. Kotz, S., Johnson, N. and Read, C. editors. Wiley and Sons: Toronto.

ELECTRONIC DATA DISSEMINATION

Demographic data contained in this publication are also available in the following machine-readable forms:

- Disk and diskette by contacting the Population Estimates Section, Lise Champagne (613) 951-2320;
- Direct access through CANSIM using the following list of matrix numbers.
- StatCan: CANSIM Disc

LIST OF MATRICES (CANSIM)**Population and Components of Growth – All Ages**

Estimates of Total Population, Canada, Provinces and Territories, July 1

1

Annual Number of Births, Canada, Provinces and Territories

5772

Annual Number of Deaths, Canada, Provinces and Territories

5773

Annual Number of Immigrants, Canada, Provinces and Territories

5774

RÉFÉRENCES - fin**Autres documents de référence - fin**

Tourigny, J., 1998. Final Results of the Coverage Studies for the 1996 Census, Social Survey Methods Division, Statistics Canada. Version française non disponible.

Wilken, J.C., 1982. "Whittaker-Henderson Graduation Formula" in Encyclopaedia of Statistical Sciences, vol. 4, pp. 596-599. Kotz, S., Johnson, N. and Read, C. editors. Wiley and Sons: Toronto. Version française non disponible.

DIFFUSION ÉLECTRONIQUE DE DONNÉES

Les données démographiques contenues dans cette publication sont aussi disponibles sur les supports informatiques suivants:

- rubans et disquettes en s'adressant à la Section des estimations, Lise Champagne (613) 951-2320;
- accès direct par le truchement de CANSIM don't voici la liste des matrices.
- StatCan : Disque CANSIM

LISTE DES MATRICES (CANSIM)**Population et composantes de l'accroissement démographique – Tous âges**

Estimations de la population totale, Canada, provinces et territoires au 1^{er} juillet

Effectif annuel des naissances, Canada, provinces et territoires

Effectif annuel des décès, Canada, provinces et territoires

Effectif annuel des immigrants, Canada, provinces et territoires

LIST OF MATRICES (CANSIM) -
continued

Matrix # - # de matrice

LISTE DES MATRICES (CANSIM) -
suite**Population and Components of Growth –**
All Ages - concluded**Population et composantes de**
l'accroissement démographique – Tous âges
- finAnnual Number of Emigrants, Canada,
Provinces and Territories

5775

Effectif annuel des émigrants, Canada, provinces
et territoiresAnnual Net Interprovincial Migrants by
Province and Territory

5776

Solde migratoire interprovincial annuel par
province et territoireNumber of Non-permanent Residents,
Canada, Provinces and Territories, July 1

5777

Effectif du nombre de résidents non permanents,
Canada, provinces et territoires au 1^{er} juilletAnnual Number of Returning Canadians,
Canada, Provinces and Territories

5778

Effectif annuel des Canadiens de retour,
Canada, provinces et territoiresAnnual Residual, Canada, Provinces and
Territories

5779

Résidu annuel, Canada, provinces et territoires

Annual Number of Interprovincial Migrants by
Province or Territory of Origin and
Destination (Family Allowance)

6365

Effectif annuel des migrants interprovinciaux
selon la province ou le territoire d'origine et de
destination (allocation familiale)Annual Number of Interprovincial Migrants by
Province or Territory of Origin and
Destination (Revenue Canada)

6366

Effectif annuel des migrants interprovinciaux
selon la province ou le territoire d'origine et de
destination (Revenu Canada)**Population and Components of Growth –**
Age and Sex**Population et composantes de**
l'accroissement démographique – Âge et
sexeImmigrants by Single Years of Age, Age
Groups and Sex for Canada, Provinces and
Territories

6270-6282

Immigrants par année d'âge, groupe d'âge et le
sexe, Canada, provinces et territoiresEmigrants by Single Years of Age, Age
Groups and Sex for Canada, Provinces and
Territories

6283-6295

Émigrants par année d'âge, groupe d'âge et le
sexe, Canada, provinces et territoiresInterprovincial Migration by Single Years of
Age, Age Groups and Sex, Canada,
Provinces and Territories

6303-6315

Migration interprovinciale par année d'âge,
groupe d'âge et le sexe, Canada, provinces et
territoiresNumber of Non-permanent Residents by
Single Years of Age, Age Groups and Sex,
Canada, Provinces and Territories, July 1

6316-6328

Effectif du nombre de résidents non permanents
par année d'âge, groupe d'âge et le sexe,
Canada, provinces et territoires au 1^{er} juillet

**LIST OF MATRICES (CANSIM) -
continued**

Matrix # - # de matrice

**Population and Components of Growth –
Age and Sex - concluded**Returning Canadians by Single Years of Age,
Age Groups and Sex for Canada, Provinces
and Territories

6329-6341

Annual Estimates of Population by Single
Years of Age, Age Groups and Sex, Canada,
Provinces and Territories, July 1

6367-6379

Births by Sex, Canada, Provinces and
Territories

6380

Deaths by Single Years of Age, Age Groups
and Sex, Canada, Provinces and Territories

6381-6393

**Population and Components of Growth –
Age, Sex and Marital Status**Annual Estimates of Population by Marital
Status, Single Years of Age, Age Groups and
Sex, Canada, Provinces and Territories

6213-6225

Estimates of Families for Canada, Provinces
and Territories (Unadjusted for Net
Undercoverage)

6342

**Population and Components of Growth –
Families**Estimates of Families for Canada, Provinces
and Territories (Adjusted for Net
Undercoverage)

6343

**Population and Components of Growth –
All Ages – Census Divisions (CDs)****Based on geographical boundaries as
delineated in the 1991 Census**Estimates of Total Population for CDs
(Regression Method)

6190

**LISTE DES MATRICES (CANSIM) -
suite****Population et composantes de
l'accroissement démographique – Âge et
sexe - fin**Canadiens de retour par année d'âge, groupe
d'âge et le sexe, Canada, provinces et territoiresEstimations annuelles de la population par
année d'âge, groupe d'âge et le sexe, Canada,
provinces et territoires au 1^{er} juilletNaissances selon le sexe, Canada, provinces et
territoiresDécès par année d'âge, groupe d'âge et le sexe,
Canada, provinces et territoires**Population et composantes de
l'accroissement démographique – Âge, sexe
et état matrimonial**Estimations annuelles de la population suivant
l'état matrimonial par année d'âge, groupe d'âge
et le sexe, Canada, provinces et territoiresEstimations des familles, Canada, provinces et
territoires (non rajustées pour le sous-
dénombrement net)**Population et composantes de
l'accroissement démographique – Familles**Estimations des familles, Canada, provinces et
territoires (rajustées pour le sous-dénombrement
net)**Population et composantes de
l'accroissement démographique – Tous âges
– Division de recensement (DR)****Selon le découpage géographique en vigueur
lors du recensement de 1991**Estimations de la population totale des DR
(Méthode de régression)

LIST OF MATRICES (CANSIM) -
continued

Matrix # - # de matrice

LISTE DES MATRICES (CANSIM) -
suite**Population and Components of Growth –**
All Ages – Census Divisions (CDs) -
concluded**Population et composantes de**
l'accroissement démographique – Tous âges
– Division de recensement (DR) - fin**Based on geographical boundaries as**
delineated in the 1991 Census**Selon le découpage géographique en vigueur**
lors du recensement de 1991Estimates of Total Population for CDs
(Component Method)

6191

Estimations de la population totale des DR
(Méthode des composantes)

Annual Number of Births for CDs

6192

Effectif annuel des naissances pour les DR

Annual Number of Deaths for CDs

6193

Effectif annuel des décès pour les DR

Annual Number of Immigrants for CDs

6194

Effectif annuel des immigrants pour les DR

Annual Number of Emigrants for CDs

6195

Effectif annuel des émigrants pour les DR

Annual Number of Interprovincial In-migrants
for CDs

6196

Effectif annuel des migrants interprovinciaux
(entrants) des DRAnnual Number of Interprovincial Out-
migrants for CDs

6197

Effectif annuel des migrants interprovinciaux
(sortants) des DRAnnual Number of Intraprovincial In-migrants
for CDs

6198

Effectif annuel des migrants intraprovinciaux
(entrants) des DRNumber of Intraprovincial Out-migrants for
CDs

6199

Effectif annuel des migrants intraprovinciaux
(sortants) des DRNet Change of Non-permanent Residents for
CDs

6200

Solde des résidents non permanents pour les
DRAnnual Number of Returning Canadians by
CD

6201

Nombre annuel de Canadiens de retour par DR

Annual Residual by CD

6202

Résidu annuel par DR

Population – Age Group and Sex – Census
Divisions (CDs)**Population – Groupe d'âge et sexe –**
Divisions de recensement (DR)**Based on geographical boundaries as**
delineated in the 1991 Census**Selon le découpage géographique en vigueur**
lors du recensement de 1991

Population – Age Group and Sex

6151-6168

Population – Groupe d'âge et sexe

LIST OF MATRICES (CANSIM) -
continued

Matrix # - # de matrice

LISTE DES MATRICES (CANSIM) -
suite**Population and Components of Growth –**
All Ages – Census Metropolitan Areas
(CMAs)**Population et composantes de**
l'accroissement démographique – Tous âges
– Régions métropolitaines de recensement
(RMR)**Based on geographical boundaries as**
delinated in the 1991 Census**Selon le découpage géographique en vigueur**
lors du recensement de 1991

Estimates of Total Population for CMAs (Regression Method)	6230	Estimations de la population totale des RMR (Méthode de régression)
Estimates of Total Population for CMAs (Component Method)	6231	Estimations de la population totale des RMR (Méthode des composantes)
Projected Total Population for CMAs (Component Method)	8150	Population totale projetée des RMR (Méthode des composantes)
Annual Number of Births for CMAs	6232	Effectif annuel des naissances pour les RMR
Annual Number of Deaths for CMAs	6233	Effectif annuel des décès pour les RMR
Annual Number of Immigrants for CMAs	6234	Effectif annuel des immigrants pour les RMR
Annual Number of Emigrants for CMAs	6235	Effectif annuel des émigrants pour les RMR
Annual Number of Interprovincial In-migrants for CMAs	6236	Effectif annuel des migrants interprovinciaux (entrants) pour les RMR
Annual Number of Interprovincial Out- migrants for CMAs	6237	Effectif annuel des migrants interprovinciaux (sortants) pour les RMR
Annual Number of Intraprovincial In-migrants for CMAs	6238	Effectif annuel des migrants intraprovinciaux (entrants) pour les RMR
Annual Number of Intraprovincial Out- migrants for CMAs	6239	Effectif annuel des migrants intraprovinciaux (sortants) pour les RMR
Net Change of Non-permanent Residents for CMAs	6240	Solde des résidents non permanents pour les RMR
Annual Number of Returning Canadians for CMAs	6241	Nombre annuel de Canadiens de retour pour les RMR
Annual Residual by CMAs	6242	Résidu annuel pour les RMR

LIST OF MATRICES (CANSIM) -
continued

Matrix # - # de matrice

**Population – Age Group and Sex – Census
Metropolitan Areas (CMAs)****Based on geographical boundaries as
delinated in the 1991 Census**

Population – Age Group and Sex

6169-6186

**Population and Components of Growth –
All Ages – Census Divisions (CDs)****Based on geographical boundaries as
delinated in the 1996 Census**Estimates of Total Population for CDs
(Preliminary Estimates)

9235

Estimates of Total Population for CDs
(Component Method)

9236

Annual Number of Births for CDs

9237

Annual Number of Deaths for CDs

9238

Annual Number of Immigrants for CDs

9239

Annual Number of Emigrants for CDs

9240

Annual Number of Interprovincial In-migrants
for CDs

9241

Annual Number of Interprovincial Out-
migrants for CDs

9242

Annual Number of Intraprovincial In-migrants
for CDs

9243

Number of Intraprovincial Out-migrants for
CDs

9244

Net Change of Non-permanent Residents for
CDs

9245

Annual Number of Returning Canadians by
CD

9246

LISTE DES MATRICES (CANSIM) -
suite**Population – Groupe d'âge et sexe – Régions
métropolitaines de recensement (RMR)****Selon le découpage géographique en vigueur
lors du recensement de 1991**

Population – Groupe d'âge et sexe

**Population et composantes de
l'accroissement démographique – Tous âges
– Division de recensement (DR)****Selon le découpage géographique en vigueur
lors du recensement de 1996**Estimations de la population totale des DR
(Estimations provisoires)Estimations de la population totale des DR
(Méthode des composantes)

Effectif annuel des naissances pour les DR

Effectif annuel des décès pour les DR

Effectif annuel des immigrants pour les DR

Effectif annuel des émigrants pour les DR

Effectif annuel des migrants interprovinciaux
(entrants) des DREffectif annuel des migrants interprovinciaux
(sortants) des DREffectif annuel des migrants infraprovinciaux
(entrants) des DREffectif annuel des migrants infraprovinciaux
(sortants) des DRSolde des résidents non permanents pour les
DR

Nombre annuel de Canadiens de retour par DR

**LIST OF MATRICES (CANSIM) -
continued**

Matrix # - # de matrice

**Population and Components of Growth –
All Ages – Census Divisions (CDs) -
concluded****Based on geographical boundaries as
delinated in the 1996 Census**

Annual Residual by CD

9247

**Population – Age Group and Sex – Census
Divisions (CDs)****Based on geographical boundaries as
delineated in the 1996 Census**

Population – Age Group and Sex

9261-9278

**Population and Components of Growth –
All Ages – Census Metropolitan Areas
(CMAs)****Based on geographical boundaries as
delineated in the 1996 Census**Estimates of Total Population for CMAs
(Preliminary Estimates)

9248

Estimates of Total Population for CMAs
(Component Method)

9249

Projected Total Population for CMAs
(Component Method)

8151

Annual Number of Births for CMAs

9250

Annual Number of Deaths for CMAs

9251

Annual Number of Immigrants for CMAs

9252

Annual Number of Emigrants for CMAs

9253

Annual Number of Interprovincial In-migrants
for CMAs

9254

**LISTE DES MATRICES (CANSIM) -
suite****Population et composantes de
l'accroissement démographique – Tous âges
– Division de recensement (DR) - fin****Selon le découpage géographique en vigueur
lors du recensement de 1996**

Résidu annuel par DR

**Population – Groupe d'âge et sexe –
Divisions de recensement (DR)****Selon le découpage géographique en vigueur
lors du recensement de 1996**

Population – Groupe d'âge et sexe

**Population et composantes de
l'accroissement démographique – Tous âges
– Régions métropolitaines de recensement
(RMR)****Selon le découpage géographique en vigueur
lors du recensement de 1996**Estimations de la population totale des RMR
(Estimations provisoires)Estimations de la population totale des RMR
(Méthode des composantes)Population totale projetée des RMR (Méthode
des composantes)

Effectif annuel des naissances pour les RMR

Effectif annuel des décès pour les RMR

Effectif annuel des immigrants pour les RMR

Effectif annuel des émigrants pour les RMR

Effectif annuel des migrants interprovinciaux
(entrants) pour les RMR

**LIST OF MATRICES (CANSIM) -
concluded**

Matrix # - # de matrice

**LISTE DES MATRICES (CANSIM) -
fin****Population and Components of Growth –
All Ages – Census Metropolitan Areas
(CMAs) - concluded****Population et composantes de
l'accroissement démographique – Tous âges
– Régions métropolitaines de recensement
(RMR) - fin****Based on geographical boundaries as
delineated in the 1996 Census****Selon le découpage géographique en vigueur
lors du recensement de 1996**Annual Number of Interprovincial Out-
migrants for CMAs

9255

Effectif annuel des migrants interprovinciaux
(sortants) pour les RMRAnnual Number of Intraprovincial In-migrants
for CMAs

9256

Effectif annuel des migrants intraprovinciaux
(entrants) pour les RMRAnnual Number of Intraprovincial Out-
migrants for CMAs

9257

Effectif annuel des migrants intraprovinciaux
(sortants) pour les RMRNet Change of Non-permanent Residents for
CMAs

9258

Solde des résidents non permanents pour les
RMRAnnual Number of Returning Canadians for
CMAs

9259

Nombre annuel de Canadiens de retour pour les
RMR

Annual Residual for CMAs

9260

Résidu annuel pour les RMR

**Population – Age Group and Sex – Census
Metropolitan Areas (CMAs)****Population – Groupe d'âge et sexe – Régions
métropolitaines de recensement (RMR)****Based on geographical boundaries as
delineated in the 1996 Census****Selon le découpage géographique en vigueur
lors du recensement de 1996**

Population - Age Group and Sex

9279-9296

Population - Groupe d'âge et sexe

FOOTNOTES AND ABBREVIATIONS**FOOTNOTES**

- ¹ Based on geographical boundaries as delineated in the 1996 Census.
- ² Net census undercount of families was not available for 1986. The adjustment was done by applying a ratio (1991 revised net undercount of families to the 1991 revised net undercount of population) to the 1986 revised net population undercount.
- ³ Estimates are adjusted for net census undercoverage of families and exclude Yukon and Northwest Territories.
- ⁴ Data are final unless otherwise indicated.
- ⁵ Includes births under 15 years and 45 years and over in age groups 15-19 and 45+.
- ⁶ Includes only marriages under age 50.
- ⁷ Year ending June 30.
- ⁸ Year ending December 31.
- ⁹ Age at the beginning of the period.
- ¹⁰ Age – 1: Persons born after July 1, and not included in age group 0-4.
- ¹¹ These estimates are based on the Child Tax Benefit file from Revenue Canada, weighted to account for migration of other census families which do not receive this benefit or that do not have any children.
- ¹² This is an update of one of the projection series published by the Population Projections Section.

RENOIS ET ABRÉVIATIONS**RENOIS**

- ¹ Selon le découpage géographique en vigueur lors du recensement de 1996.
- ² Le sous-dénombrement net des familles n'est pas disponible pour l'année 1986. Le rajustement est effectué en appliquant un rapport (le sous-dénombrement net révisé des familles de 1991 au sous-dénombrement net révisé de la population de 1991) au sous-dénombrement net révisé de la population de 1986.
- ³ Les estimations sont rajustées pour le sous-dénombrement net des familles et excluent le Yukon et les Territoires du Nord-Ouest.
- ⁴ À moins d'indication contraire, les données sont définitives.
- ⁵ Inclut les naissances de moins de 15 ans et de 45 ans et plus dans les groupes d'âges 15-19 et 45+.
- ⁶ Ne tient compte que des mariages avant 50 ans.
- ⁷ Année se terminant le 30 juin.
- ⁸ Année se terminant le 31 décembre.
- ⁹ Âge au début de la période.
- ¹⁰ Âge – 1 : Personnes nées après le 1^{er} juillet et non comprises dans le groupe d'âge 0-4.
- ¹¹ Ces estimations sont établies à partir du fichier de Revenu Canada, prestations fiscales pour enfants, pondérées pour tenir compte des autres familles migrantes de recensement qui ne reçoivent aucune prestation, ou qui n'ont pas d'enfant.
- ¹² Il s'agit d'une mise à jour de l'une des séries de projections publiées par la Section des projections de population.

FOOTNOTES AND ABBREVIATIONS - concluded**FOOTNOTES - concluded**

- ¹³ Figures are based on total population annual growth derived from estimates prepared by BC STATS. These estimates are available for CDs, CMAs and municipalities, and are produced using a regression model with residential electrical meters and Old Age Security data as symptomatic indicators.
- ¹⁴ Figures are based on estimates of the components of total population growth prepared by the NWT Bureau of Statistics using vital statistics and health care registration data.
- ¹⁵ Estimates are based on the rates of growth method.

ABBREVIATIONS

<	Less than.
-	Nil or zero.
D	Final data.
ID	Final intercensal estimates.
IR	Revised intercensal estimates, adjusted for net undercoverage
N.P.R.	Net change of non-permanent residents.
P	Preliminary data.
PD	Final postcensal estimates.
PP	Preliminary postcensal estimates.
PR	Updated postcensal estimates.
R	Updated data.
R.C.	Returning Canadians.
T.F.R.	Total Fertility Rate.

RENOIS ET ABRÉVIATIONS - fin**RENOIS - fin**

- ¹³ Données fondées sur la croissance annuelle de la population totale observée à partir d'estimations préparées par « BC STATS ». Ces estimations sont produites à l'échelle des DR, RMR et municipalités à l'aide d'un modèle de régression utilisant des données provenant des services d'électricité résidentiel et de la sécurité de la vieillesse comme indicateurs symptomatiques.
- ¹⁴ Données fondées sur des estimations des composantes de l'accroissement de la population totale préparées par « NWT Bureau of Statistics » à l'aide de données de l'état civil et des enregistrements aux services de santé.
- ¹⁵ Estimations obtenues par la méthode des taux de croissance.

ABRÉVIATIONS

<	Plus petit que.
-	Néant ou zéro.
D	Données définitives.
ID	Estimations intercensitaires définitives.
IR	Estimations intercensitaires révisées, rajustées pour le sous-dénombrement net.
N.P.R.	Solde des résidents non permanents.
P	Données provisoires.
PD	Estimations postcensitaires définitives.
PP	Estimations postcensitaires provisoires.
PR	Estimations postcensitaires mises à jour
R	Données mises à jour.
R.C.	Canadiens de retour.
I.S.F.	Indice synthétique de fécondité.